

ပြည်ထောင်စုသမ္မတ မြန်မာနိုင်ငံတော် အစိုးရ
စိုက်ပျိုးရေး၊ မွေးမြူရေးနှင့် ဆည်မြောင်းဝန်ကြီးဌာန
ကျေးလက်ဒေသဖွံ့ဖြိုးတိုးတက်ရေးဦးစီးဌာန
ပျော်ဘွယ်မြို့နယ်



လူထုဗဟိုပြုစီမံကိန်း
National Community Driven Development Project
(NCDDP)



ကျေးရွာဖွံ့ဖြိုးရေးအစီအစဉ်
Village Development Plan (VDP)
မိုးကောင်းကျေးရွာ၊ မိုးကောင်းကျေးရွာအုပ်စု



မာတိကာ

- ၁။ မြို့နယ်မြေပုံ
- ၂။ ကျေးရွာမြေပုံ(တည်နေရာ)
- ၃။ အုပ်စုတွင်ပါဝင်သောကျေးရွာများစာရင်း
- ၄။ ကျေးရွာအခြေခံအချက်အလက်များ (ကျေးရွာသမိုင်းကြောင်း)
- ၅။ လူထုပူးပေါင်းပါဝင်သော လူမှုဆန်းစစ်ခြင်းနှင့် အကဲဖြတ်ခြင်းလုပ်ငန်းစဉ်(PSA/PRA)အကျဉ်းချုပ်ဇယား
- ၆။ ကျေးရွာဖွံ့ဖြိုးရေးအစီအစဉ်အတွက်အသုံးပြုခဲ့သော PRA tools များနှင့်တစ်ခုချင်းစီအတွက် သုံးသပ် ချက်များ
- ၇။ ကော်မတီဝင်များရွေးချယ်ခြင်းနှင့်ကျေးရွာဖွံ့ဖြိုးရေးအစီအစဉ်ဆောင်ရွက်မှုမှတ်တမ်းဓါတ်ပုံများ
- ၈။ ကျေးရွာအချက်အလက် (ပုံစံ-၁)
- ၉။ စီမံကိန်းစက်ဝန်းအချိန်ဇယား (ပုံစံ-၂)
- ၁၀။ ကျေးရွာဖွံ့ဖြိုးရေးဦးစားပေးအစီအစဉ် (ပုံစံ-၃)
- ၁၁။ ကျေးရွာအုပ်စုစီမံကိန်းလုပ်ငန်းခွဲရွေးချယ်ခြင်း (ပုံစံ-၄)
- ၁၂။ အစည်းအဝေးမှတ်တမ်းများ
- ၁၃။ ကဏ္ဍအလိုက်ဦးစားပေးဖွံ့ဖြိုးရေးလုပ်ငန်းစဉ်များ



၁။ ဖျော်သွယ်မြို့နယ် အမြေပုံ

ဖျော်သွယ်မြို့နယ်အခြေပြမြေပုံ

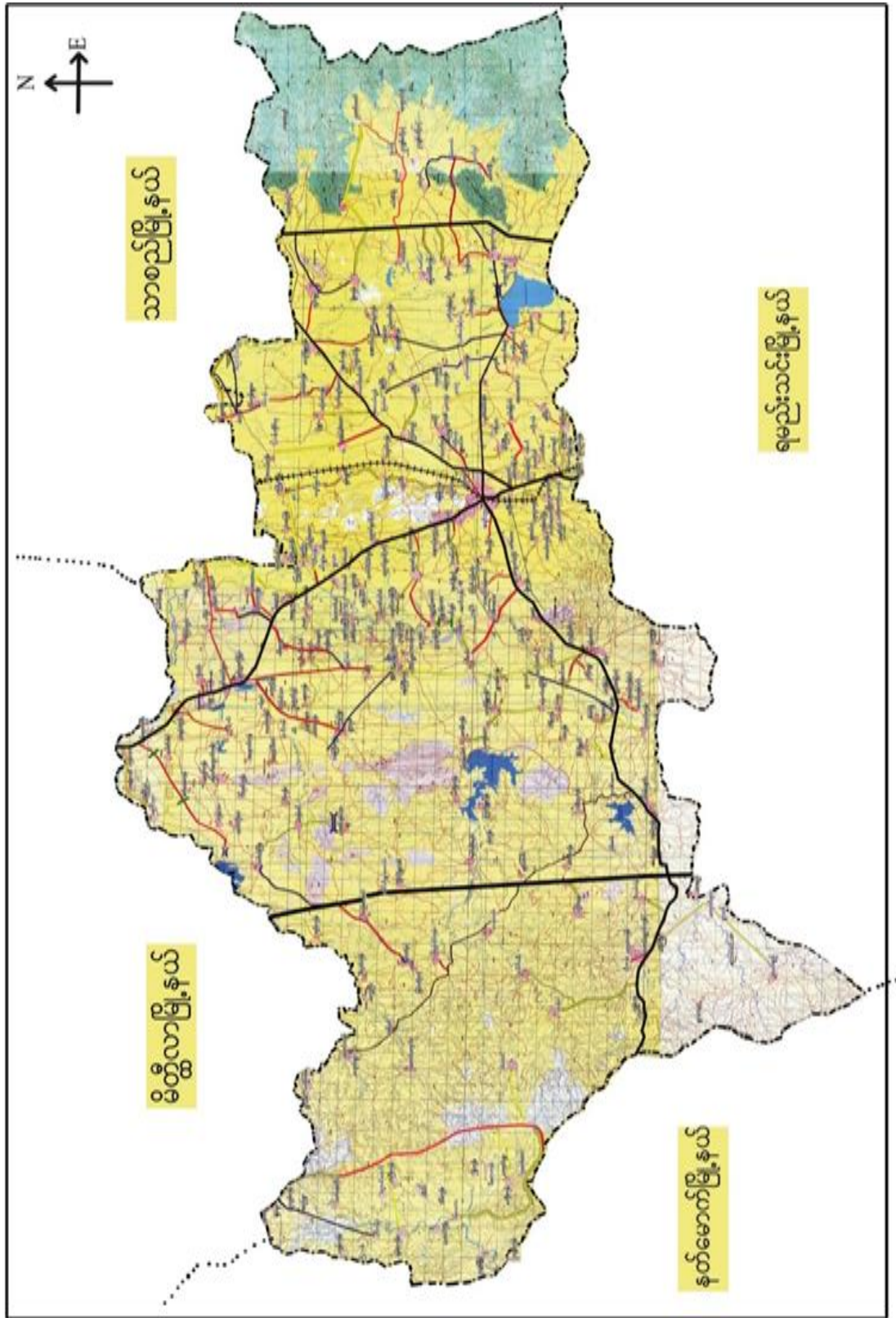



၂။ မိုးကောင်းကျေးရွာအုပ်စုမြေပုံ





၃။ ကျေးရွာအုပ်စုတွင်ပါဝင်သော ကျေးရွာများ

၁။ မိုးကောင်း ၂။ ငှက်မီး ၃။ ဥသျှစ်ပင် ၄။ ကျောက်အိုး ၅။ တောင်နီ ၆။ နောင်ခွင်

၄။ ကျေးရွာ၏အခြေခံအချက်အလက်များ

ကျေးရွာသမိုင်းအကျဉ်း

မိုးကောင်းကျေးရွာသမိုင်း

မန္တလေးတိုင်းဒေသကြီး၊ ပျော်ဘွယ်မြို့နယ်၊ မိုးကောင်းအုပ်စု မိုးကောင်းကျေးရွာသည် ပျော်ဘွယ်မြို့မှ (၁၅) မိုင်ခန့် အကွာ မြို့နယ် ၏ အရှေ့ဘက် ဆုံးတွင် တည်ရှိပါသည်။ ပြူခေတ်ကတည်းက ကျောင်းကျောင်း၊ ကန်၊ ဘုရားများ နှင့် ရှေးခေတ် သမိုင်းများ သိရှိပါသည်။ ရှေးနှစ်များစွာမှာ ဘုရား (၄) ဆူရှိရာ ဘုရား (၄) ဆူ မှာ တစ်ဆူလျှင် စုတ်ပုံတစ်မျိုးစီဖြင့် တည်ထား၍ ထိုစေတီများရှိခြင်းကြောင့် မိုးများအလွန်ကောင်းပါသည်။ ထို့ကြောင့် ကျေးရွာကို မိုးကောင်းကျေးရွာ ဟု ခေါ်တွင်ပါသည်။ ကျေးရွာသည် ဒွမ်ပေါင်း ၂၅၀ ခန့် လောက်ရှိပြီ ဖြစ်ပါသည်။ ယခု နာမည်အရင်းအမြစ် (၂၅၀) ခန့် ရှိပါသည်။ လူဦးရေကား ဖြစ်၍ (၁၅၀) ခန့် ရှိပါသည်။ တောင်သူလုပ်ငန်း အများဆုံးလုပ်ကိုင်ပြီး တစ်ရွာလုံး မှုဒူကားကို ကိုးကွယ်ကြပါသည်။



- ထိခိုက်လွယ်သောအုပ်စုများလူဦးရေ (သက်ကြီး၊ မြေယာမဲ့၊ မသန်စွမ်းအုပ်စုများ)

သက်ကြီး	မြေယာမဲ့	မသန်စွမ်း
ကျား (၂၁)၊မ (၂၉)	ကျား (၃)၊မ (၁)	ကျား (၃)၊မ (၁)

- ကျေးရွာတွင်းရရှိနိုင်သော ဝန်ဆောင်မှုများ (ကျန်းမာရေးဆေးခန်း၊ စာသင်ကျောင်း)

ဆေးရုံ/ဆေးခန်း	စာသင်ကျောင်း	စာကြည့်တိုက်	မူကြိုကျောင်း	ဈေး
ရှိ	ရှိ	ရှိ	မရှိ	မရှိ

- ရွာသူရွာသားများ၏ အဓိကစီးပွားရေးလုပ်ငန်း (စိုက်ပျိုးမွေးမြူရေး၊ အခြားသီးနှံများ)

မွေးမြူရေး		စိုက်ပျိုးရေး		အခြား
ကြက်/နွား	ဝက်	ပဲမျိုးစုံ/ငရုပ်	နှမ်း/နေကြာ	စပါး

- အဓိကရရှိနိုင်သောအရင်းအမြစ်များ

ကျောက်	သဲ	ကျောက်ဆွေး	ဂျင်းမြေ	အခြား
ရှိ	ရှိ	ရှိ	မရှိ	မရှိ

- ကျေးရွာနှင့်သက်ဆိုင်သောအခြားအရင်းအမြစ်များ

သောက်သုံးရေရရှိနိုင်မှု	မြေလွတ် မြေရိုင်း	ဆည်ရေသောက်ဧရိယာ	အခြား
ရှိ	ရှိ	ရှိ	မရှိ



၅။ လူထုပူးပေါင်းပါဝင်သော လူမှုဆန်းစစ်ခြင်းနှင့် အကဲဖြတ်ခြင်းလုပ်ငန်းစဉ်(PSA/ PRA) အကျဉ်းချုပ်ဇယား

စဉ်	ကရိယာများ (PRA Tools)	ရက် စွဲ	ဦးတည်အုပ်စုနှင့် ရည်ရွယ်ချက်များ	တက်ရောက်သူ			အဓိကဆွေးနွေးချက်များ
				ကျား	မ	ပေါင်း	
၁	ကျေးရွာလူမှုရေး၊ အရင်းအမြစ်ပြမြေပုံ (Social Map/ Resource Map)	၃၀.၁၁.၂၀၁၇	ရပ်မိရပ်ဖ၊ ကော်မတီဝင်များ၊ ကျေးရွာလူထုများ မြေပုံအားအသုံးပြု၍ ၎င်းတို့၏ အဓိကပြဿနာများ၊ အရင်းအမြစ်များနှင့် အခြေခံအဆောက် အအုံများ၊	၁၀	၁၀	၂၀	ကျေးရွာလူထု၏ ထင်ရှားသောမြေနေရာ၊အခြေခံ အဆောက်အအုံများ၊တိုင်းရင်းသ ားနှင့် ဘာသာရေး အဖွဲ့အစည်းများ၊မသန်စွမ်းသူရှိ သည့်အိမ်ထောင်စုများ၊အမျိုးသ မီးဦးဆောင်သည့်အိမ်ထောင်စုမ ျား၊လူမှုရေးဆိုင်ရာအချက်အလ က်များ။ ပြဿနာများနှင့် ဖြစ်နိုင်ခြေရှိသောအဆောက်အအုံ သစ်များ
၂	ဥစ္စာနေကြွယ်ဝမှုအ ဆင့်သတ်မှတ်ခြင်း(Wealth Ranking)	၃၀.၁၁.၂၀၁၇	ကျေးရွာအတွင်းစီးပွ ားရေးအခြေအနေ ကွာခြားသောအုပ်စု များကိုစိစစ်ရန် ချမ်းသာ၊ အလယ်အလတ်၊နွမ်း ပါး၊ အလွန်နွမ်းပါးအုပ်စု များ	၁၀	၁၀	၂၀	ကျေးရွာအတွင်းရှိအိမ်ထောင်စုမ ျားအားလူမှုစီးပွားအခြေအနေအ လိုက် အုပ်စုများသတ်မှတ်ပေးခြင်း
၃	ကျေးမရေးရာကဏ္ဍ # ၁ ပိုင်ဆိုင်မှုနှင့်ခွဲခြမ်းစိ တ်ဖြာမှု	၃၀.၁၁.၂၀၁၇	အမျိုးသားနှင့်အမျိုး သမီးများ(အရင်းအ မြစ်ပိုင်ဆိုင်အသုံးချ မှု)	၁၀	၁၀	၂၀	အမျိုးသားနှင့်အမျိုးသမီးများ(အရင်းအမြစ်ပိုင်ဆိုင်အသုံးချမှု၊ ထိန်းချုပ်မှုအားခွဲခြမ်းစိတ်ဖြာခြင်း)။
၄	ရာသီခွင်ပြပြက္ခဒိန် (Seasonal Calendar)	၃၀.၁၁.၂၀၁၇	ကော်မတီဝင်၊ အမျိုးသမီး၊ အမျိုးသားများ	၁၀	၁၀	၂၀	ကျေးရွာတွင် တစ်နှစ်ပတ်လုံးကွဲပြားခြားနားသ ောအချိန်အလိုက် ဖြစ်ပျက်ဆောင်ရွက်ခဲ့သည့်ရာသီ ဥတု၊ စိုက်ပျိုးသီးနှံများ၊ လယ်ယာလုပ်ငန်းများ၊ နေ့စားလုပ်ငန်းများ၊ မွေးမြူရေးလုပ်ငန်းများ၊ ဝမ်းစာဖူလုံမှု နှင့် ပွဲတော်များ



၅	ကျားမရေးရာ# ၂ ပင့်ကူအိမ် ကွန်ယက် (Spider Web)	၃၀.၁၁.၂၀၁၇	အမျိုးသားများ နှင့် အမျိုးသမီးများ	၁၀	၁၀	၂၀	ကျေးရွာအတွင်းရှိအမျိုးသမီးများ ၏ အခြေအနေကိုသိရှိစေရန်တန်း တူအခွင့်အရေးရရှိမှု နှင့် မရရှိသည့် အကြောင်းအရင်း၊ ပညာရေးအတွက်ဆုံးဖြတ်ချက်ချ ခြင်း၊ အိမ်မှုကိစ္စဆောင်ရွက်မှု
၆	အဖွဲ့အစည်းချိတ် ဆက်ပုံ- ပင်းပုံစံ(Venn Diagram)	၃၀.၁၁.၂၀၁၇	ကျေးရွာအုပ် ချုပ်ရေးအဖွဲ့၊ ကျေးရွာစီ/ ထောက်အဖွဲ့	၁၀	၁၀	၂၀	ကျေးရွာတွင်းရှိအဓိကအုပ်စုများ၊ အဖွဲ့အစည်းများတည်ရှိနေမှုကိုသိ ရှိရန်၊ ၎င်းအဖွဲ့ အစည်းများအုပ်စုများ ဆက်စပ်နေမှုပူးပေါင်းဆောင်ရွ က်မှုအားသိရှိနိုင်ရန်၊
၇	ပြဿနာ သစ်ပင် (Problem Tree)	၃၀.၁၁.၂၀၁၇	အမျိုးသားများနှင့် အမျိုးသမီးများ	၁၀	၁၀	၂၀	ကျေးရွာ ဖွံ့ဖြိုးတိုးတက်မှု နောက်ကျ ခြင်း၏ အကြောင်းရင်းများကို သိရှိ ဖော်ထုတ်နိုင်ရန်
၈	ကျေးရွာ၏မျက်မှန်း ချက်(၄)နှစ်စာကျေး ရွာဖွံ့ဖြိုးရေးအစီအ စဉ်	၃၀.၁၁.၂၀၁၇	အမျိုးသားအုပ်စု၊အ မျိုးသမီးအုပ်စု၊လူင ယ်အုပ်စု၊ ရပ်မိရပ်ဖအုပ်စု	၁၀	၁၀	၂၀	ကျေးရွာသားများ၏ မဲပေးရွေးချယ်ထားသည့် ဖွံ့ဖြိုးတိုးတက်ရေးလုပ်ငန်းစဉ်များ အားဦးစားပေးအလိုက်သတ်မှ တ်ချက်



ကျေးရွာမြေပုံသုံးသပ်ချက်။

လူမှုရေးအခြေပြုသယံဇာတနှင့် အရင်းအမြစ်

မြေမြေပုံ

ကျေးရွာ- မိုးကောင်း

မြို့နယ်- ပျော်ဘွယ်

ကျေးရွာအုပ်စု- မိုးကောင်း

ရက်စွဲ- ၂၆.၃.၂၀၁၇

ဆွေးနွေးခြင်းနှင့်အနီးစပ်ခြင်း

- မိုးကောင်းကျေးရွာသည် လယ်ယာများ၊ သစ်တောများ၊ တောတောင်များ၊ ရွှံ့ဖြိုးငှက်တို့နှင့် အသက်မွေးဝမ်းကြောင်း ပြုကြသည်။

- ရွာတွင် တစ်ပိုင်တစ်နိုင် မွေးမြူစောကြွက်မွေးမြူရေး စုစည်းမှုများလည်း ရှိကြသည်။

- စက်ရေတွင်းများ ရှိ၍ လည်းအချို့ရရှိခဲ့ပါသည်။

- စာသင်ကျောင်းမှာ အခြေခံပညာအထက်တန်းကျောင်း (ခွဲ) ရှိပါသည်။ K.၆ ကျောင်းသားများအတွက် စာသင်အောင်ပုံစံကျောင်းရှိ

- တစ်ရွာလုံး ဗုဒ္ဓဘာသာ ကိုးကွယ်ကြသည်။

ကျေးရွာဖွံ့ဖြိုးတိုးတက်ရေး အတွက် လိုအပ်သောစရိတ်များမှာ လျှပ်စစ်ဓါတ် ရရှိရန်၊ အိမ်တွင်း မျှလုပ်ငန်းများ (စာမျှိုးသဖို့) ထိုအပ်ပါသည်။



၆.၂။ ကျေးရွာအရင်းအမြစ် ပိုင်ဆိုင်မှုသုံးသပ်ခြင်း။

ပိုင်ဆိုင်မှုသုံးသပ်ခြင်း

ကျေးရွာ	မိုးကောင်း	ကျေးရွာအုပ်စု	မိုးကောင်း	မြို့နယ် - မြောက်ဥယျာဉ်	ရက်စွဲ - ၂၀-၁၁-၁၇
အရင်း အမြစ်သုံးစွဲပြုပြင်ရေး			အရင်း အမြစ် ထိန်းချုပ်ပြုပြင်ရေး		
အမျိုးသား	အမျိုးမိန်းမ	အမျိုးသား+အမျိုးမိန်းမ	အမျိုးသား	အမျိုးမိန်းမ	အမျိုးသား+အမျိုးမိန်းမ
ဆိုင်ကယ်	မီး	ဖုန်း	ဆိုင်ကယ်	အပ်ချပ်စက်	ဖွား
နွားဇြည်း	အပ်ချပ်စက်	လယ်	ရေတွင်း	မီး	လယ်
နွား		ရေတွင်း	နွားဇြည်း		ဖုန်း
ပိန်ဒေါင်း			ပိန်ဒေါင်း		
ဦးဆောင်ဆွေးနွေးသူ - ဦးသာအင်း			ရေးရာ - သန်းကြီးကျော်		
ပါဝင်ဆွေးနွေးသူ - ကျား(၅)၊ မ(၇)			အချိန် - < ၃:၃၀ >		
မှတ်တမ်းတင်သူ - ဦးအောင်ကျော်လင်း					



ပိုင်ဆိုင်မှုသုံးသပ်ခြင်း။

ပိုင်ဆိုင်မှုသုံးသပ်ခြင်း

ကျေးရွာ - မိုးကောင်း

မြို့နယ် - ပျော်သွယ်

ကျေးရွာအုပ်စု - မိုးကောင်း

ရက်စွဲ - ၂၆.၃.၂၀၁၇

ဆွေးနွေး ဖြစ် နှင့် ဆန်းစစ်ခြင်း

* အပ်ချုပ်စက်၊ မီးအမျိုးသမီးများ၊ ကသုံးပြုပြီး အမျိုးသမီးများ ထိန်းချုပ်ကြသည်။

* သစ်တော၊ ခြေကျွတ်စက်များကို အမျိုးသားများ သုံးစွဲပြီး အမျိုးသားများကိုယ်တိုင် ထိန်းချုပ်ကြသည်။

* လှည့်၊ သုံးဘီးဆိုင်ကယ်၊ နွား၊ ကား၊ ဆိုင်ကယ်၊ ဆိတ်၊ ထင်း၊ ယာခင်းတို့ကို အမျိုးသားများ နှင့် အမျိုးသမီး သုံးစွဲကြသည်။

- ဖြစ်ခြင်း၊ ထိန်းချုပ်ခြင်း တို့တွင် အမျိုးသားများ က ပြုလုပ်ကြသည်။

- အမျိုးသမီးများကို ဆုံးဖြတ်ခြင်း၊ အကောင်အထည်ဖော်ခြင်း အသုံးပြုခြင်း၊ ဆောင်ရွက်ခြင်းတို့တွင် အမျိုးသားများနှင့် တန်တူညီမျှ အသုံးပြု ဆွေးနွေးကြောင်း သိရှိရသည်။



၆.၃။ ကျေးရွာ၏လူမှုစီးပွားအဆင့်သတ်မှတ်ခြင်း။ (Wealth Ranking)

ကျေးရွာ၏လူမှုစီးပွားအဆင့်သတ်မှတ်ခြင်း

ကျေးရွာ နံပါတ်: [Redacted] နေရာ: [Redacted] ဇွန်လ - ဖေဖော်ဝါရီလ ၂၀၂၀

အမျိုးအစား	သတ်မှတ်ချက်များ: နိမ့်: များ:	အရေအတွက်	ရာခိုင်နှုန်း:
ချင်းသာ	မြေဧက < ၂၀၂ ဧက၊ လွန်၍မရှိ၊ ဧက - နွား < ၂၀၂ ကောင်အထက်	၃၀	၁၀%
အလယ် အလတ်	ဆိုင်ကယ် - နွား < ၅၅ ကောင်အထက် မြေ < ၅၅ ဧကအထက်	၁၆၈	၅၆%
နှုတ်ပါ	နွားအနည်းငယ်၊ နေစားလုပ် သား၊ မြေ ၅၅ ဧကအောက်	၁၀၀	၃၃.၄%
အနုစွမ်း ပါ:	နေစားလုပ်သား:	၂	၀.၆%
စုစုပေါင်း:		၃၀၀	၁၀၀%

ဦးဆောင်ရွေးချွေသူ - ဦးသန်းလွင်

ထောက်ခံသူ - ကျား (၅)၊ မ (၅) အချိန် - < ၁:၃၀

စာတမ်းတင်သူ - ဦးဆောင်ကျော်လင်း ရေရာ အုပ်ကြီး



ဥစ္စာနေကြွယ်ဝမှုသုံးသပ်ချက်။

ဥစ္စာနေကြွယ်ဝမှု အဆင့်သတ်မှတ်ခြင်း

ကျေးရွာ - မိုးကောင်း

ကျေးရွာအုပ်စု - မိုးကောင်း

ဆွေးနွေးခြင်းနှင့် ဆန်းစစ်ခြင်း

* ကျေးရွာတွင် နွမ်းပါးသော အိမ်ထောင်စု မှာ (၁၀၀) ဖြစ်ပါသည်။

* နွမ်းပါးခြင်း အကြောင်းမှာ နေ့စား လိုက်ခြင်းနှင့် လက်လုပ်လက်စားများ လုပ်ဆောင်ခြင်းတို့ ကြောင့် ဝင်ငွေမှာ ပုံမှန်ဝင်ငွေမရှိ ဤဖြစ်ပါသည်။

အလယ်အလတ်အဆင့်တွင် ၁၆၈ အိမ် ဖြစ်ပါသည်။ ထိုအိမ်ထောင်စုများသည် ကလေးများက ကျောင်းထား နိုင်ကြပါသည်။

နွမ်းပါးသော အိမ်ထောင်စု များမှာ ဇနီးမယားများ ကျောင်းထားနိုင်စွမ်းမရှိကြပါ။ ထို့ကြောင့် ရွာလမ်းများဖြင့်ဖြင့်ဖြင့်

ကျောင်းများ ဆောက်လုပ်ရာတွင် နွမ်းပါးသူတို့၏ ကားလယ်ချိန်တွင် လုပ်ငန်းဆောင်ရွက်ပျင် အလုပ်ကိုင်စီအဖွဲ့အလမ်းရရှိ၍ ဝင်ငွေကိုလည်း ရရှိမည်ဖြစ်ပါသည်။



ရာသီခွင်ပြ ပြက္ခဒိန် သုံးသပ်ချက်

ရာသီခွင်ပြပြက္ခဒိန်

ကျေးဇူး - ဇိုးကောင်း
 အုပ်စု - ဇိုးကောင်း

ဇွန်လ - မေလအထိ
 ရက်စွဲ - ၃၀.၁၁.၁၇

ဆွေးနွေးခြင်း ၊ ဒွင်၊ ဆန်း၊ စစ်ခြင်း

- △ အဓိက အထက်မွှေးဝမ်းကြောင်းများ၏ ၊ သနပ်ခါးအရောင်အထိ ဖြစ်သည်။
- △ အိမ်ထောင်စု <၅၀> ခန့်မှာ တောင်သူများဖြစ်၍ စိုက်ပျိုးရေးလုပ်ကိုင်ကြသည်။
- △ အိမ်ထောင်စု <၇၀> ခန့်မှာ စိုက်ပျိုးရေးလုပ်ငန်းနှင့် သနပ်ခါးအရောင်၊ အထိပါ တွဲဖက် လုပ်ကိုင်ကြသည်။
- △ ရှေးလူငယ်များကို တစ်နှစ် ပါတ်လုံး လုပ်ကိုင်ကြသည်။
- △ အဓိကလုပ်ငန်း လုပ်ကိုင်နိုင်သော အခါ သူများမှာ ရှေးစားလုပ်သားများ ဖြစ်ကြသည်။
- △ အဓိကလုပ်ငန်း မလုပ်ကိုင်နိုင်သောအခါ လုပ်ငန်းကို လုပ်ကိုင်ကြသည်။
- △ ဝင်ရောက်အားပေးသူနှင့် မသန်ခွဲခြားတို့သည် ရှေးစားလုပ်ကိုင်ခြင်းဖြင့် အထက်အမွှေးဝမ်းကြောင်း ပြုပြင်သည်။

ဦးဆောင်ဆွေးနွေးသူ - ဒေါ်ခန်းရီ
 အချိန် - (၂:၃၀)

ပါဝင်ဆွေးနွေးသူ - ကျား(၁၅)၊ မ(၅)

မှတ်တမ်းတင်သူ - ဦးအောင်ကျော်မင်း
 ရေးရာ - သွေးကြေးစာ



၆.၅။ ဗင်းပုံစံကိုသုံးပြု၍ အဖွဲ့အစည်းများချိတ်ဆက်မှု

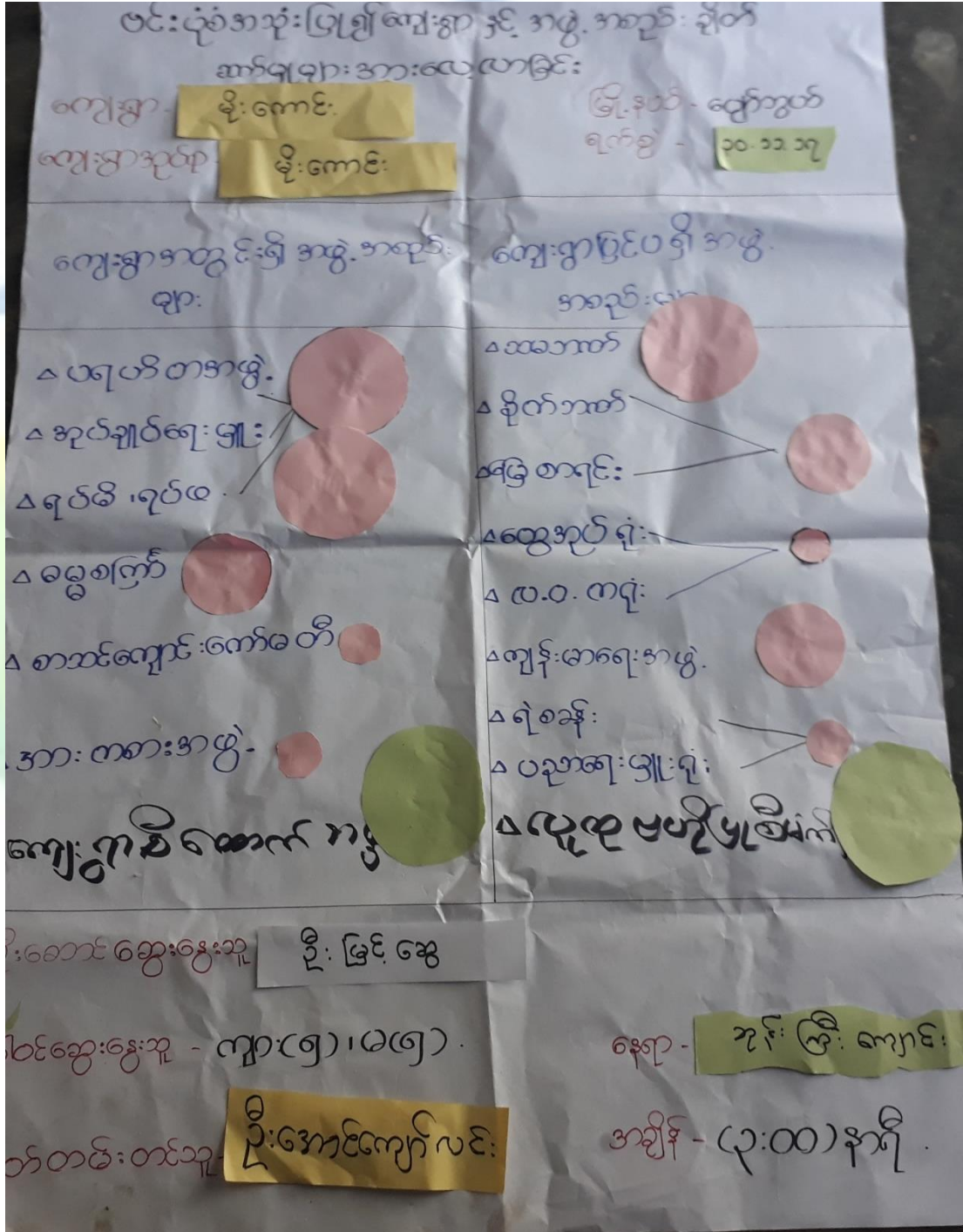



သုံးသပ်ချက်

မင်းပုံစံအသုံးပြု၍ ကျေးရွာ နှင့် အဖွဲ့အစည်း ချိတ်ဆက်မှုများအား

မ.လာခြင်း

ကျေးရွာ - မိုးကောင်း

ဖြူလတ် - ဖော်စွယ်

အုပ်စု - မိုးကောင်း

ရက်စွဲ - ၃၀.၁၁.၇၂

ဆွေးနွေးခြင်း နှင့် ဆန်းစစ်ခြင်း

၁ ကျေးရွာအုပ်ချုပ်ရေးအဖွဲ့ နှင့် ရပ်မိဂရပ်မ အဖွဲ့တို့သည် ရွာ၏ အုပ်ချုပ်ရေး နှစ်ဖက်ခွဲ မြေတွင် တာဝန်ယူသည်။

၂ စာသင်ကျောင်း ကော်မတီသည် ပညာရေး ဖွံ့ဖြိုးရေး

တက်ရေးကို အဓိကလုပ်ပါသည်။

၃ ပျက်စီးမှုအဖွဲ့ ၊ အားကစားအဖွဲ့ ၊ ဓမ္မစကြာအဖွဲ့

တို့သည် ကျေးရွာ၏ လူမှုရေးလုပ်ငန်းတွင် ဦးဆောင်သည်။

၄ ဖြူနှိမ်းရေးအဖွဲ့ ၊ ပညာရေးအဖွဲ့ ၊ သမာဓာန် ၊ ချိတ်ဆက် ၊

ကျန်းမာရေးအဖွဲ့တို့သည် ကျေးရွာ နှင့် ချိတ်ဆက်မှု

အားကောင်းသည်။

ဦးဆောင်ဆွေးနွေးသူ - ဦးစောဝင်း

ရေးရာ - သုံးဇွဲ၊ ကျေး

ပါဝင်ဆွေးနွေးသူ - ကျား <၅> ၊ မ <၅>

အချိန် - <၂:၀၀>

မှတ်တမ်းတင်သူ - ဦးအောင်ကျော်မင်း



ပင့်ကူအိမ်ကွန်ယက်သုံးသပ်ချက်။

ပင့်ကူ အိမ် သုံး သပ် ဖြစ်၊
 ဆွေးနွေးခြင်း ဖွင့် ဆန်းစစ်ခြင်း

ကျေးဇူး - ဦးကောင်း
 အုပ်စု - ဖိုကောင်း

ဖြိုးနယ် - ပျော်ဘွယ်
 ရက်စွဲ - ၃၀.၁၁.၁၇

အမျိုးသမီးများသည် မိသားစုအပေါ်တွင် လုံခြုံမှုပေးနိုင်ခြင်း၊
 မိသားစုအပေါ် ဆုံးဖြတ်ချက်ချနိုင်ခြင်းတို့တွင် အမျိုးသားများ ထက်ပို၍
 ကားကောင်းပါသည်။ မိသားစုအပေါ်တွင် ဦးဆောင်နိုင်မှု၊ ဝေငွေရှာနိုင်မှု၊
 မိသားစုအပေါ်တွင် ဂရုစိုက်နိုင်မှု၊ အရင်းအမြစ် ပိုမိုဆိုင်ရာ အသုံးပြုနိုင်မှု
 များတွင် အမျိုးသားများနှင့် တန်းတူရှိသည်ကို တွေ့ရပါသည်။ အမျိုးသား
 များသည် ပစ္စည်း၊ ဥစ္စာ ပိုမိုဆိုင်မှု၊ ပညာရေးလက်လှမ်းမီမှု၊ လူမှုရေး
 လုပ်ငန်းများတွင် ပါဝင်နိုင်မှု၊ အလုပ်အကိုင် အခွင့်အလမ်း ရရှိမှု တို့တွင်
 အမျိုးသမီးများ ထက် ပို၍ ကားကောင်း သည်ကို တွေ့ရပါသည်။

ဦးဆောင်ဆွေးနွေးသူ - ဒေါ်နီလာဝင်း
 မှတ်တမ်းတင်သူ - ဦးကောင်းကျော်လင်း
 ပါဝင်ဆွေးနွေးသူ - ကျား (၂၅)၊ မ (၃၀)
 အချိန် - ၁:၃၀နာရီ
 ရေရာ - ဓမ္မာဉ်



ပြသဝနာသစ် ၁၆ ဆွေးနွေးချက်

ကျေးဇူး

နူးကောင်း
နူးကောင်း

ဖြူရောင် - မြေကွယ်

၇၀၀၂၀၀၂၇

ဆွေးနွေးခြင်း နှင့် ဆန်းစစ်ခြင်း

▲ ပညာရေး နှင့် ပတ်သတ်ပြီး ကလေး ပျား ကျောင်း သွား
ရန်ခက်ခဲခြင်း ၊ ရွာထွက်သို့ နှိပ်စား ရောင်းချဖို့ ခက်ခဲခြင်း

▲ ပညာရေး နှင့် ပါဝင်သတ်ပြီး ကလေး များ ကျောင်း သွားရန်
ခက်ခဲ

▲ ရွာထွက်သို့ နှိပ်စား ရောင်းချဖို့ ခက်ခဲခြင်း ၊ လာရီး၊ ဝန်း ဆက်သွယ်
ရေး၊ မကေမေ သည် အထွက် ဝင် ရွေ့များ ကောင်း နှာ ၊ ရွာခိုင်းခြင်း ၊
လူဖျား ဆက်ဆံ ရေး နှင့် ပတ်သတ်ပြီး သာဓက ၊ နှစ်ရက် ၊ ဝတ္တံး ဖို
ခက်ခဲခြင်း ၊ ကျန်းမာရေး နှင့် ပတ်သတ်ပြီး အချိန်ဖြို မလှသန့်
ခြင်း ၊ အရင်း ကုန်များကို ကောင်း နှာ နာသို့ ၊ ဝေချ တက်ခြင်း ၊
ပို့သည့် အစီအစဉ်များ ၊ ဖြစ်သည်။

▲ အရင်း အနှီး များ ထောက်ပံ့ပေးခြင်း ၊ နည်းပညာ များ ပံ့ပိုး
ပေးခြင်း ရေ ထွက်များ ဖြေလျှော့ပေးခြင်း ၊ လမ်း ပန်း ဆက်သွယ်
ရေး ကောင်းမွန်စေရန် ဆောင်ရွက်ပေးခြင်း သည် ကျေးဇူးတင်
စိတ်က လိုအပ်ချက် ဖြစ်ပါသည်။

နည်းပညာ နှင့် စက်ဝိုင်း တွင် လမ်း ပန်း ဆက်သွယ်ရေး ကောင်းမွန်
ဆောင်ရွက်ပေးသင့်သည်။



၆.၈။ ကျေးရွာ၏ မျော်မှန်းချက်(၄)နှစ်စာကျေးရွာဖွံ့ဖြိုးရေးအစီအစဉ်

မြို့နယ် - မျော်မြူမင်း
ရက်စွဲ - ၂၅.၁.၂၀၁၇

အမျိုးသား

ပြဿနာအခက်အခဲများ	မျော်မှန်းချက်များ (ဆောင်ရွက်ရန်)	ဖွံ့ဖြိုးတိုးတက်ရေးလုပ်ငန်းများ
- လူမှုဆောင်ရွက်ရေးကဏ္ဍက လူမှုကူညီရေးကား	- လူမှုရေးဆောင်ရွက်မှုလွယ် ကူလာစေရန်	- လူမှုကူညီရေးကား
- (၅) နှစ်ကောက်ကလေးများကဏ္ဍက ရေစရာကဆောက်ကစိုလိုက်	- မူကြိုကျောင်းရရှိ၍ကလေး များသင်ကြားမှုလွယ်ကူ	- မူကြိုကျောင်း
- ရွာတွင်းလမ်းများကားအိမ်ဆေး သွားလာရေးခက်ခဲမှုပြဿနာ	- ရွာတွင်းလမ်းများကောင်းမွန် ဖွံ့ဖြိုးသွားလာရေးလွယ်ကူစေရန်	- ရွာတွင်းလမ်းဖြန့်ဖြူး
- တံတားတည်ဆောက်ရေး အားကစားကွင်းမရှိ၍လေ့လာမှု	- လမ်းဆုံတံတားဖြန့်ဖြူးရန် အားကစားကွင်းရရှိရန်	- လမ်းဆုံတံတားဖြန့်ဖြူး အားကစားကွင်း
နည်း လျှပ်စစ်ဖိမ့်မရှိ၍ဖိစီးရရှိရန်	- လျှပ်စစ်ဖိမ့်မရှိလာဖို့စီးမား ရေးဖွံ့ဖြိုးလာစေရန်	- လျှပ်စစ်ဖိမ့်
လိုက် ရွာအဝင်(ဆိုင်ကုန်)လိုက်	- ရွာဆိုင်ကုန်ရရှိရန်	ရွာဆိုင်ကုန်



ကျေးဇူး - မိုးကောင်း
 ကျေးဇူးဆုပံ့စု - မိုးကောင်း

အမျိုးသမီး

ဇွဲနီပယ် - ဝေဠုက္ခယ
 ရက်စွဲ - ၂၇.၃.၂၀၁၇

ပြဿနာ အခက်အခဲများ	ရွှေ့ပြောင်းချက်များ (ရှောင်ရှားရန်)	ဖွံ့ဖြိုးတိုးတက်ရေးလုပ်ငန်းများ
- ဓွေရာသီ ရေခဲခဲ	- ရေဖြည့်ခုံ၏ ကန်ခဲ မရှိ ပြန်လည်ထူထောင်	- ရေချိုတွင်း၊ တူးရက်
- လျှပ်စစ်ဖီး မရသေးသောကြောင့် ကလေးများ ပညာရေး ကိစ္စကို ဆက်ခဲ	- လျှပ်စစ်ဖီး ရရှိ၍ ပညာရေးကောင် စွဲ ရှာဖွေ အားပေးပေးရန်	- လျှပ်စစ်ဖီး
- ကျန်းမာရေး ကိစ္စကို သွားလာရန် လွယ်ကူဖို့ ကား မရှိ ဆက်ခဲနေ	- ကျန်းမာရေး ကိစ္စကို မရှိပဲ ကားရှိ ဖို့ သွားလာရန် လွယ်ကူ စေရန်	- လူမှု ကူညီရေးကော်
- မိုးရာသီ ရွာတွင်း လမ်း သွားလာရန် ဆက်ခဲ	- ရွာတွင်းလမ်းများ သုံးစွဲရာသီကောင်း စွဲပေးရန်	- ရွာတွင်းလမ်းဖြည့် <ကမ္ဘာ့>
- ကျေးရွာတွင် ကလေးများ ကစား စာကြည့်တိုက် မရှိ ဖြောက်ကျ မဟုတ်အောင်	- စာကြည့်တိုက် ဖြိုဖြောက်၍ ကလေးများ မဟုတ်အောင် ပြန်လည်ထူထောင်	- စာကြည့်တိုက် တိုးချဲ့
- ကျောင်းသားများ ကိစ္စကို ရေကန်ဖြင့် ဆက်ခဲ	- ကျောင်းသားများ ကိစ္စကို ရေဖြည့်ခုံဖြင့် စီစဉ်ပေးရန်	- ကျောင်းပိုင်းကိစ္စကို ရေတွင်းတူး



ကျေးရွာဖွံ့ဖြိုးတိုးတက်ရေးလုပ်ငန်းများ

ကျေးရွာ - မိုးကောင်း

ဇွဲနယ် - ပျော်သွယ်

ကျေးရွာအုပ်စု - မိုးကောင်း

ရက်စွဲ - ၂၇.၃.၂၀၁၇

စီးစားပေးအားရှိ	ဖွံ့ဖြိုးတိုးတက်ရေးလုပ်ငန်းများ	အဆိုပြုသူ	မဲအရေအတွက်
	X - ရွာသုံးရန် ရေတွင်း	၀	
	X - ကျောင်းပိုင်း၊ အတွင်း ရေတွင်း	၀	
၂	* - စာအုပ်တိုက် ဆွဲ အသစ်	၀	၂၆၇
၁	* - ရွာတွင်းလမ်းပြုပြင်	ကျား+မ	၁၇၅
	X - လူမှုကုန်ရောင်းကား	ကျား+မ	
	X - လှုပ်ခတ်ပိး	ကျား+မ	
	X - စားကစားကွင်း	ကျား	
	* - ရွာအဝင်တံတား ဖယ် မူကြံ	ကျား	၁၇၅
၃	* - K/B - ကျောင်း	ကျား	၇၂
	X - ရွာဆိုင်အုတ်	ကျား	



၇။ ကော်မတီဝင်များရွေးချယ်ခြင်းနှင့်ကျေးရွာဖွံ့ဖြိုးရေးအစီအစဉ်ဆောင်ရွက်မှုမှတ်တမ်းဓါတ်ပုံများ



ကော်မတီရွေးချယ်ရန် မဲရေတွက်နေစဉ်



စီမံကိန်းမိတ်ဆက်အစည်းအဝေးမှတ်တမ်းဓါတ်ပုံ



အမျိုးသမီးများပင့်ကူအိမ်ကွန်ယက်ရေးဆွဲနေစဉ်မှတ်တမ်းဓါတ်ပုံ



ကျေးရွာဖွံ့ဖြိုးရေးဦးစားပေးမဲပေးရန်တန်းစီနေကြစဉ်



ကျေးရွာလုပ်ငန်းခွဲအတွက်အခက်အခဲများဖော်ထုတ်ဆွေးနွေးစဉ်



ကော်မတီဝင်များစာရင်း

ကော်မတီဝင်များစာရင်း မိုးကောင်းကျေးရွာ၊ မိုးကောင်းအုပ်စု

စဉ်	အမည်	ကျား-မ	ရာထူး
၁	ဦးအောင်လှ	ကျား	စော့ဗျာဝန်တမ်း
၂	ဒေါ်ခိုင်ခိုင်	မ	စော့ဗျာဝန်တမ်း
၃	ဦးနေယဇ်အောင်	ကျား	ကျေးရွာစီမံကိန်းဦးစီးဌာန
၄	ဒေါ်ပပဝင်း	မ	ကျေးရွာစီမံကိန်းဦးစီးဌာန
၅	ဦးမြင့်စွာ	ကျား	ဝယ်ယူရေး (ဥက္ကဋ္ဌ) အုပ်ကော်မတီ
၆	ဦးရှင်ရှင်	ကျား	ဝယ်ယူရေး အုပ်ကော်မတီ
၇	ဒေါ်ဌေး	မ	ဝယ်ယူရေး အုပ်ကော်မတီ
၈	ဦးယုတိုး	ကျား	ကုန်ထုတ်လုပ်ရေး ဝန်ထမ်းရေး အုပ်ကော်မတီ
၉	ဒေါ်ကြည်မြ	မ	ကုန်ထုတ်လုပ်ရေး ဝန်ထမ်းရေး အုပ်ကော်မတီ
၁၀	ဒေါ်အေး	မ	ကုန်ထုတ်လုပ်ရေး ဝန်ထမ်းရေး အုပ်ကော်မတီ
၁၁	ဦးအောင်နိုင်စိုး	ကျား	ကျေးရွာ ငွေစာရင်းစဉ်
၁၂	ဦးထွန်းထွန်း	ကျား	စော့ဗျာဝန်တမ်းဦးစီးဌာန အုပ်ကော်မတီ
၁၃	ဒေါ်ခိုင်ခိုင်	မ	စော့ဗျာဝန်တမ်းဦးစီးဌာန အုပ်ကော်မတီ
၁၄	ဒေါ်ခိုင်မာမာ	မ	စော့ဗျာဝန်တမ်းဦးစီးဌာန အုပ်ကော်မတီ
၁၅	ဦးကျော်လှ	ကျား	ဝေဖန်အဖွဲ့ဝင်ကြီးရေး တာဝန်ခံ
၁၆	ဒေါ်ခင်မာမာ	မ	ဝေဖန်အဖွဲ့ဝင်ကြီးရေး တာဝန်ခံ
၁၇			
၁၈			
၁၉			
၂၀			
၂၁			
၂၂			
၂၃			
၂၄			
၂၅			

စုစုပေါင်း (၁၆) ယောက် ကျား- (၈) ယောက် +မ- (၈) ယောက်

ကျေးရွာအုပ်စုစီမံကိန်းအထောက်အကူပြုကော်မတီ

ဦးအောင်လှ... ကျေးရွာအုပ်စုစီမံကိန်းအထောက်အကူပြုကော်မတီ၊ ဥက္ကဋ္ဌ
 ဒေါ်ပပဝင်း... ကျေးရွာအုပ်စုစီမံကိန်းအထောက်အကူပြုကော်မတီ၊ ဥက္ကဋ္ဌ

ဦးကျော်လှ... ကျေးရွာအုပ်စုစီမံကိန်းအထောက်အကူပြုကော်မတီ၊ ဘဏ္ဍာရေးဥက္ကဋ္ဌ

မှတ်တမ်းတင်သူ
 အမည်။

ရာထူး။ လူထုစည်းရုံးရေးမှူးရက်စွဲ။/...../.....



၈။ ကျေးရွာအခြေခံအချက်အလက်များ (ပုံစံ-၁)

မူ ၇၆၁

ပုံစံ - ၈ - ၁ ကျေးရွာအခြေခံအချက်အလက်များ (Form PC 1)

လမ်းညွှန်ချက်။ ကျေးရွာတစ်ရွာသို့ ပထမဆုံးမိတ်ဆက်ခရီး သွားရောက်သောအခါ လူထုစည်းရုံးရေးမှူးသည် ကျေးရွာခေါင်းဆောင်များအား ကျေးရွာအချက်အလက်များကို မေတ္တာရပ်ခံ၍ တောင်းခံရသည်။ ဤအချက်အလက်များကို စီမံကိန်းမိတ်ဆက်အစည်းဝေးမတိုင်မီတောင်းခံရမည်။ စီမံကိန်းမိတ်ဆက်အစည်းဝေးတွင် လူထုစည်းရုံးရေးမှူးသည် ဤအချက်အလက်များအား စစ်ဆေးပြီး မှန်ကန်အောင်ပြုလုပ်ရမည်။ ပြီးနောက်တွင် လူထုစည်းရုံးရေးမှူးမှ သတင်းအချက်အလက်ထဲသို့ Tablets မှ တဆင့် ဖြည့်သွင်းရမည်။

ကျေးရွာခေါင်းဆောင် အမည် ဦးလွင်	ကျေးရွာခေါင်းဆောင်၏ ဖုန်းနံပါတ် ၀၅ - ၇၇၇၀၂၆၀၂	လူထုစည်းရုံးရေးမှူး၏ အမည်
ပြည်နယ်၊ တိုင်းဒေသကြီး၊ မြို့နယ်၊ မြို့နယ်၊ ဗဟိုဌာန မန္တလေး၊ မြို့နယ်၊ ဗဟိုဌာန	ကျေးရွာအုပ်စု မိုးကော်	ကျေးရွာ မိုးကော်

က။ လူဦးရေ

လူမျိုးစု	အိမ်ထောင်စုအရေအတွက်	ကိုးကွယ်သည့်ဘာသာ	အိမ်ထောင်စုအရေအတွက်
လူမျိုးစု (၁) -ဗမာ-----	၃၀၀	ဘာသာ (၁) -ဗုဒ္ဓ-----	၃၀၀
လူမျိုးစု (၂) -----		ဘာသာ (၂) -----	
လူမျိုးစု (၃) -----		ဘာသာ (၃) -----	
လူမျိုးစုရော -----		ဘာသာရော -----	
အခြား			
	အရေအတွက်		
မသန်စွမ်းသူများ	၄		
သက်ကြီးရွယ်အိုများ (၆၅ နှစ် နှင့် အထက်)	၆၅		
စစ်ဘေးရှောင်			

	အမျိုးသား (အရေအတွက်)	အမျိုးသမီး (အရေအတွက်)
လူဦးရေ		
လူမျိုးစု (၁)-----	၇၃၉	၇၈၉
လူမျိုးစု (၂)-----		
လူမျိုးစု (၃)-----		
အခြား		
အိမ်ထောင်ဦးစီး	၂၅၇	၂၅၇

(ခ) အခြေခံအဆောက်အအုံ အသုံးအဆောင်များ

တောင်ကျောင်း	အမှတ် ခြံပေါ	ကျန်းမာရေး	အမှတ် ခြံပေါ	ဘာသာရေး အဆောက် အအုံများ	အမှတ် ခြံပေါ
--------------	-----------------	------------	-----------------	----------------------------	-----------------



အထက်တန်းကျောင်း	<input checked="" type="checkbox"/>	ဆေးရုံ	<input type="checkbox"/>	စေတီ	<input checked="" type="checkbox"/>
အလယ်တန်းကျောင်း	<input type="checkbox"/>	ကျွန်းမာရေးဌာန	<input type="checkbox"/>	ဘုန်းကြီးကျောင်း	<input checked="" type="checkbox"/>
မူလတန်းကျောင်း	<input type="checkbox"/>	ကျွန်းမာရေးဌာနခွဲ	<input checked="" type="checkbox"/>	ဟိန္ဒူဘုရားကျောင်း	<input type="checkbox"/>
မူကြိုကျောင်း	<input type="checkbox"/>	ဆေးပေးခန်း	<input type="checkbox"/>	ရေစက်ယာဉ်ကျောင်း	<input type="checkbox"/>
အခြား	<input type="checkbox"/>	အခြား	<input type="checkbox"/>	၀၀	<input type="checkbox"/>
မှတ်ချက်		မှတ်ချက်		အခြား	<input type="checkbox"/>
				မှတ်ချက်	

(ဂ) ကျွမ်းကျင်သူများမှတ်တမ်း (ကျေးရွာတွင်နေထိုင်သော သို့မဟုတ် တခြားရွာမှလာရောက်သော ကျွမ်းကျင်သူများ)

(၁) စာသင်ကျောင်း			(၂) ကျန်းမာရေး			(၃) လက်မှုပညာရှင်		
	ရွာတွင်နေထိုင်သူ	အခြားရွာမှလာသူ		ရွာတွင်နေထိုင်သူ	အခြားရွာမှလာသူ		ရွာတွင်နေထိုင်သူ	အခြားရွာမှလာသူ
မူလတန်းပြဆရာ/မ	<input checked="" type="checkbox"/>	<input checked="" type="checkbox"/>	ဆရာဝန်	<input type="checkbox"/>	<input type="checkbox"/>	လက်သမား	<input checked="" type="checkbox"/>	<input type="checkbox"/>
အထက်တန်းပြဆရာ/မ	<input type="checkbox"/>	<input checked="" type="checkbox"/>	လက်ထောက်ကျန်းမာရေးမှူး	<input type="checkbox"/>	<input type="checkbox"/>	ပန်းရံ	<input checked="" type="checkbox"/>	<input type="checkbox"/>
အလယ်တန်းပြဆရာ/မ	<input checked="" type="checkbox"/>	<input checked="" type="checkbox"/>	အမျိုးသမီးကျန်းမာရေးဆရာမ	<input type="checkbox"/>	<input type="checkbox"/>	လျှပ်စစ်ကျွမ်းကျင်ပီးသမား	<input type="checkbox"/>	<input type="checkbox"/>
မူကြိုဆရာ/မ	<input type="checkbox"/>	<input type="checkbox"/>	သားဖွားဆရာမ	<input type="checkbox"/>	<input checked="" type="checkbox"/>	ရေရိုက်သူယ်သူ	<input type="checkbox"/>	<input type="checkbox"/>
အခြား	<input type="checkbox"/>	<input type="checkbox"/>	ပြည်သူ့ကျန်းမာရေးလုပ်သား	<input type="checkbox"/>	<input checked="" type="checkbox"/>	စက်ပြင်ဆရာ	<input type="checkbox"/>	<input type="checkbox"/>
မှတ်ချက်			မှတ်ချက်			မှတ်ချက်		

(ဃ) ကျေးရွာသို့ ရောက်ရှိနိုင်သည့် လမ်းအခြေအနေ / ကျေးရွာတစ်ရွာသည် ၎င်း၏ ကျေးရွာအုပ်စုနှင့် ဆက်သွယ်ထားသော လမ်းအခြေအနေ (အောက်ဖိတ်တို့ကိုစိုင်းပါ)

ကျောက်ကြမ်းလမ်း: ကတ္တရာလမ်း: ကွန်ကရစ်လမ်း: မော်တော်ဆိုင်ကယ်လမ်း:
 ကျောက်ခင်းလမ်း: မြေသားလမ်း: လူသွားလမ်း: အခြား: _____

(င) ကျေးရွာဖွံ့ဖြိုးမှုစီမံချက်

(၁) လူထုဝဟိုပြုစီမံကိန်းမစတင်မှီ ဤကျေးရွာတွင်ကျေးရွာဖွံ့ဖြိုးမှု စီမံချက်ရှိခဲ့ပါသလား? စိုင်းပါ
 (၂) ရှိခဲ့ပါလျှင် ဤစီမံချက်ကို မည်သည့် ခုနှစ်တွင်ပြင်ဆင်ခဲ့ပါသနည်း? ရှိပါသည်/မရှိပါ/မသိပါ
 (၃) ဤစီမံချက်ကို မြို့နယ်မှအတည်ပြုခဲ့ပါသလား? နှစ်-----/မသိပါ
ပြုခဲ့ပါသည်/မပြုခဲ့ပါ /မသိပါ

(စ) ဓနိအကွာအဝေး

(၁) ဤကျေးရွာ၏ဝဟိုမှ ၎င်းကျေးရွာအုပ်စု၏ဝဟိုအထိ ဓနိခိုင်မည်မျှကွာဝေးသနည်း? မိုင်--2၅--/မသိပါ
 (၂) ဤကျေးရွာမှ ၎င်းကျေးရွာအုပ်စု၏ဝဟိုအထိ သွားလာရာတွင်ကြာမြင့်သည့်အချိန်။

ခြောက်သွေ့ရာသီတွင်ကြာချိန်-- 2.၅ နာရီ ----- ထော်လာဂျီ/မော်တော်ဆိုင်ကယ်/ခြေလျင်/လား/မော်တော်ဘုတ်/
 အခြား: -----
 မိုးရာသီတွင်ကြာချိန်-- 2.၅ နာရီ ----- ထော်လာဂျီ/မော်တော်ဆိုင်ကယ်/ခြေလျင်/လား/မော်တော်ဘုတ်/
 အခြား: -----



(ဆ) ပတ်ဝန်းကျင်ဆိုင်ရာ သဘာဝဘေးအန္တရာယ်
ဤကျေးရွာတွင် ရေကြီးခြင်းကဲ့သို့ သဘာဝဘေးအန္တရာယ်ကျရောက်ဖူးခြင်း ရှိပါသလား။
 မရှိပါ ရှိပါသည် ရှိလျှင်ဖော်ပြပါ -----

(ဇ) ကျေးရွာတွင် ဖွဲ့စည်းထားသော အဖွဲ့အစည်းများ
လူထုဝဟိုပြုစီမံကိန်းမတိုင်မီ ဤကျေးရွာတွင် ကျေးရွာဖွံ့ဖြိုးရေးအတွက် အစိုးရ (သို့) ရွာသားများကိုယ်တိုင်(သို့) စီမံကိန်းတစ်ခုခုမှ
ဖွဲ့စည်းထားသည့် အဖွဲ့အစည်းများရှိပါသလား။

(၁) -- ဦးကျော်ကျော် ဦးစွာ --

(၂) -- အောင်စွမ်းအောင် ဦးစွာ --

(ဈ) အထွေထွေအုပ်ချုပ်ရေး ဦးစီးဌာန (GAD) မှ မှတ်တမ်းတင်ထားခြင်း
ဤကျေးရွာသည် အထွေထွေအုပ်ချုပ်ရေး ဦးစီးဌာန (GAD) မှ မှတ်တမ်းတင်ထားမှု ရှိပါသလား။
 မရှိပါ ရှိပါသည်

ကျေးရွာခေါင်းဆောင်

အမည် ဦးကျော်

လက်မှတ်  နေ့စွဲ ၃၀.၁၁.၂၀၁၇

လူထုဝဟိုရေးရာမှူး

အမည် ဦးကျော်ကျော်

လက်မှတ်  နေ့စွဲ ၃၀.၁၁.၂၀၁၇



၉။ ပုံစံ ၈-၂။ စီမံကိန်းစက်ဝန်းအချိန်ဇယား

ပုံစံ - ၈ - ၂ - စီမံကိန်းစက်ဝန်းအချိန်ဇယား (PC 2)

လုပ်ငန်းအမျိုးအမည်၊ သက်ဆိုင်ရာလုပ်ငန်းစဉ်အမျိုးအမည်/လက်ထောက်နည်းပညာအမျိုးအမည်၊ စီမံကိန်းစက်ဝန်းအဆင့်တစ်ခုစီဖြစ်ပြီး၊ ကျေးရွာနှင့် ကျေးရွာအုပ်စုအတွက် ဤပုံစံကို ဖြည့်သွင်းရမည်။	စက်ဝန်းအားအမှတ်ဖြစ်ပါ		ကျေးရွာ များ		အစည်းအဝေးတွင်တက်ရောက်သူအရေအတွက်	လူမျိုးစုတက်ရောက်သူ အရေအတွက် နှင့် လူမျိုးစုအစည်း
	စက်ဝန်း (၀)	စက်ဝန်း (၂)	ကျေးရွာ (၀)	ကျေးရွာ (၂)		
စက်ဝန်းအမျိုးအမည်/စက်ဝန်းအမျိုးအမည် ဦးစားပေးကျေးရွာ	စက်ဝန်းအားအမှတ်ဖြစ်ပါ	စက်ဝန်း (၀)	ကျေးရွာ	ကျေးရွာ	ကျေးရွာ	ကျေးရွာ
နေ့စွဲ	၃၀.၁၁.၂၀၂၇	စက်ဝန်း (၀)	ကျေးရွာအုပ်စု	ကျေးရွာ	ကျေးရွာ	ကျေးရွာ
ပြည်နယ်/တိုင်း	ဗဟိုဥက္ကဋ္ဌ	မြို့နယ်	ကျေးရွာအုပ်စု	ကျေးရွာ	ကျေးရွာ	ကျေးရွာ
စီမံကိန်းဆောင်ရွက်မှုအဆင့်များ	စတင်သည့် နေ့	ပြီးဆုံးသည့်နေ့	အမျိုးသား အရေအတွက်	အမျိုးသမီး အရေအတွက်	အစည်းအဝေးတွင်တက်ရောက်သူအရေအတွက်	လူမျိုးစုတက်ရောက်သူ အရေအတွက် နှင့် လူမျိုးစုအစည်း
၁။ ကျေးရွာစီမံကိန်း မိတ်ဆက်အစည်းအဝေး	၃၀.၁၁.၂၀၂၇	၃၀.၁၁.၂၀၂၇	၇၆	၇၈	၁၅၂	၁၅၂ ၁၆၈
၂။ ကျေးရွာစီမံကိန်းအစည်းအဝေး စီမံချက်ရေးဆွဲခြင်း အစည်းအဝေး	၁.၂.၂၀၂၇	၁.၅.၂၀၂၇	၇၆	၇၈	၁၅၂	၁၅၂ ၁၆၈
၃။ ကျေးရွာအုပ်စု လုပ်ငန်းဆုံးဖြတ်ချက်ချသည့် အစည်းအဝေး						
၄။ မြို့နယ်အဆင့် စီမံကိန်းရေးဆွဲရေး နှင့် အကောင်အထည်ဖော်ရေးကော်မတီ၏ စီမံကိန်း သုံးသပ်မှု အစည်းအဝေး						
၅။ မြို့နယ် စီမံကိန်းရေးဆွဲရေး နှင့် အကောင်အထည်ဖော်ရေး ကော်မတီ၏ဆုံးဖြတ်မှုကို ရွာသို့ အသိပေး အကြောင်းကြားသည့် အစည်းအဝေး			မလို	မလို	မလို	မလို
၆။ စီမံကိန်းလုပ်ငန်းဆုံးစီမံချက်ရေးဆွဲခြင်း အစည်းအဝေး						
၆.၁။ စီမံကိန်းလုပ်ငန်း အကောင်အထည်ဖော် ရေးဆွဲခြင်း						



၁၀။ ပုံစံ ၈-၃။ ကျေးရွာဖွံ့ဖြိုးရေးဦးစားပေးအစီအစဉ်

ပုံစံ - ၈ - ၃ ကျေးရွာဖွံ့ဖြိုးရေး ဦးစားပေးအစီအစဉ် (Form PC 3)

လမ်းညွှန်ချက်၊ အဆင့်(၃) ကျေးရွာမှော်မှန်းချက်အစည်းအဝေး ပြီးဆုံးသောအခါ ကျေးရွာစီမံကိန်း အထောက်အကူပြု ကော်မတီသည် လူထုစည်းရုံးရေးမှူးအကူအညီဖြင့် ဤပုံစံကိုပြည့်စုံအောင် ဖြည့်သွင်းရမည်။

လူထုစည်းရုံးရေးမှူး/ဝန်ထမ်း အမည် ဦး နောင်ကျော်လင်း
 နေ့စွဲ ၃၈ ၁၁-၂၀၁၇

စက်ဝန်းအား အမှတ်ခြစ်ပါ (✓) □ စက်ဝန်း(၁)
 ✓စက်ဝန်း(၂) □ စက်ဝန်း(၃) □ စက်ဝန်း(၄)

ပြည်နယ်/တိုင်း မန္တလေး၊ မြို့နယ်/ဧရာဝတီ၊ ကျေးရွာအုပ်စု မိုးကောင်း၊ ကျေးရွာ မိုးကောင်း

က။ အခက်အခဲအတားအဆီးများအားဆွေးနွေးခြင်း - ယခုလက်ရှိအခြေအနေတွင် ဤကျေးရွာဖွံ့ဖြိုးတိုးတက်ရေးအတွက် အဓိက အခက်အခဲအတားအဆီးများသည် မည်သည်များဖြစ်ပါသနည်း။ (အမျိုးသား/သမီး အနည်းဆုံးအခက်အခဲ ၅ ခုစီဖော်ပြပါ)

အမျိုးသား အဖွဲ့မှ တင်ပြသောအခက်အခဲအတားအဆီးများ		အမျိုးသမီး အဖွဲ့မှတင်ပြသောအခက်အခဲအတားအဆီးများ	
၁	မိုးရာသီတွင် ရွာလျာအင်္ဂါ ဖြစ်	၁	မိုးရာသီတွင် ရွာလျာအင်္ဂါ ဖြစ်
၂	အောင်ကျွန်းအောင် ဆန် စားရန် ခက်ခဲခြင်း	၂	အောင်ကျွန်းအောင် ဆန် စားရန် ခက်ခဲခြင်း
၃	ရွာအတွင်း ရေအောက် ဖြစ်ခြင်း	၃	ရွာအတွင်း ရေအောက် ဖြစ်ခြင်း
၄	အောင်ကျွန်းအောင် ဆန် စားရန် ခက်ခဲခြင်း	၄	ရွာအတွင်း ရေအောက် ဖြစ်ခြင်း
၅	လမ်းကောင်း မရှိ၊ အခက်ခဲ ဖြစ်ခြင်း	၅	
၆		၆	
၇		၇	

ခ။ မှော်မှန်းခြင်း - နောင်လာမည့် (၅)နှစ် အတွင်း ကျေးရွာဖွံ့ဖြိုးရေး မှော်မှန်းလျာထားချက်များအား တင်ပြပါ။

အမျိုးသားအဖွဲ့မှ တင်ပြသောမှော်မှန်းချက်များ		အမျိုးသမီးအဖွဲ့မှ တင်ပြသောမှော်မှန်းချက်များ	
၁	ရွာတွင် လမ်းကောင်း၊ ရေအောက် ဖြစ်ခြင်း	၁	ရွာတွင် လမ်းကောင်း၊ ရေအောက် ဖြစ်ခြင်း
၂	အောင်ကျွန်းအောင် ဆန် စားရန် ခက်ခဲခြင်း	၂	ရွာတွင် ရေအောက် ဖြစ်ခြင်း
၃	ရွာတွင် ရေအောက် ဖြစ်ခြင်း	၃	အောင်ကျွန်းအောင် ဆန် စားရန် ခက်ခဲခြင်း
၄	လမ်းကောင်း မရှိ၊ အခက်ခဲ ဖြစ်ခြင်း	၄	လမ်းကောင်း မရှိ၊ အခက်ခဲ ဖြစ်ခြင်း
၅		၅	
၆		၆	
၇		၇	



က။ လူထုစီမံကိန်း၏ လာမည့် (၄) နှစ်အတွက် အကျုံးမဝင်သော ဦးစားပေး ဖွံ့ဖြိုးတိုးတက်မှု လုပ်ငန်း အစီအစဉ်များအားဖော်ပြပါ။

အဆင့်	ကျေးရွာအတွက် ဦးစားပေး ဖွံ့ဖြိုးတိုးတက်မှု လုပ်ငန်းစဉ်များ	အဆိုပြုသူ (အမျိုးသားများ/ အမျိုးသမီးများ/အမျိုးသား+ အမျိုးသမီး)	ခန့်မှန်းကုန်ကျ စရိတ်	အကျုံးမဝင်သော ခန့်မှန်းခြေ အရေအတွက်
၁	ရွာတွင် လက်ကားရောင်းချရေးဌာန	အမျိုးသား + ကျွန်ုပ်တို့	၅၀၀၀၀၀	
၂	ကျေးရွာ စောင့်ရှောက်ရေးဌာန	ကျွန်ုပ်တို့ + အမျိုးသမီး	၂၀၀၀၀၀	
၃	ကျေးရွာ ရေပေးစနစ်	ကျွန်ုပ်တို့ + အမျိုးသမီး	၂၅၀၀၀၀	
၄	လက်ကား ရောင်းချရေးဌာန	အမျိုးသား + အမျိုးသမီး	၇၅၀၀၀၀	
၅				
၆				
၇				

ဃ။ လူထုစီမံကိန်း၏ လာမည့် (၄) နှစ်အတွက် အကျုံးမဝင်သော ဦးစားပေး ဖွံ့ဖြိုးတိုးတက်မှု လုပ်ငန်း အစီအစဉ်များအားဖော်ပြပါ။

အဆင့်	ကျေးရွာအတွက် ဦးစားပေး ဖွံ့ဖြိုးတိုးတက်မှု လုပ်ငန်းစဉ်များ	အဆိုပြုသူ (အမျိုးသားများ/ အမျိုးသမီးများ/အမျိုးသား+ အမျိုးသမီး)	အခန်းကဏ္ဍ
၁			
၂			
၃			
၄			
၅			
၆			

ခေါင်းဆောင်၊ ကျေးရွာစီမံကိန်းအထောက်အကူပြုကော်မတီမှ အတည်ပြုသည်။

အမည် ဒေါ်ဗုဒ္ဓမာ လက်မှတ် နေ့စွဲ ၂၀၂၁.၁၁.၂၀



၁၂။ အစည်းအဝေးမှတ်တမ်းများ

 CBD
 ကျေးရွာအစည်းအဝေးမှတ်တမ်း

အစည်းအဝေးပြုလုပ်သည့်နေရာ ။ ။ ရိုးစောက်ခြံကျွန်းစဖျာရုံ
 ကျေးရွာ ။ ။ မိုးကောင်း
 ကျေးရွာအုပ်စု ။ ။ မိုးကောင်း
 အချိန် ။ ။ ၇.၀၃ (၂.၀၀) နာရီ
 အစည်းအဝေးအမည် ။ ။ ဒုတိယအကြိမ်အစည်းအဝေး

တက်ရောက်သူဦးရေ ကျား (၇၄)၊ မ (၇၇) စုစုပေါင်း (၁၅၂)
 အစည်းအဝေးတွင်ဆွေးနွေးသည့်အကြောင်းအရာ။

၁။ပထမအကြိမ်အစည်းအဝေးမှ ဆွေးနွေးအားပေးသည့် အကြောင်းအရာ.....
 ၂။ များကောင်း ပြန်လည်ဖြည့်ဖြည်း.....
 ၃။ဒုတိယအကြိမ်အစည်းအဝေးတွင် စီမံကိန်းလုပ်ငန်းစဉ်အား ဆွေးနွေးချက်ဖြင့်.....
 ၄။ကော်မတီဝင်များ ပြန်လည်ဖြည့်ဖြည်းပေး ပြန်လည်ဖြည့်ဖြည်း.....
 ၅။ကျေးရွာစီမံခန့်ခွဲမှုအဖွဲ့၏ တာဝန်ဝတ္တရားများနှင့် ဆောင်ရွက်မှုများ.....
 ၆။ကျေးရွာ () အစည်းအဝေးများဖြင့်လုပ်ငန်းစဉ်ဖြည့်ဖြည်း.....
 ၇။
 ၈။
 ၉။
 ၁၀။



၁၃။ ကဏ္ဍအလိုက် အခက်အခဲမှတ်တမ်း

အုပ်စု - - မိုးကောင်း - - - | ကျေးရွာ - - မိုးကောင်း - -

နောက်ဆက်တွဲ(၄) မြားနားသောအပိုင်းများအတွက် ဦးစားပေးဖွံ့ဖြိုးရေးလုပ်ငန်းစဉ် အနစ်ချစ်

မူရင်းသည်အား VPSC တွင်ထားရှိရပါမည်။ အခြားဌာနများနှင့် ညှိနှိုင်းရန်အတွက် မိတ္တူအား TPIC သို့ပို့ရပါမည်။ MIS data အနေဖြင့် သွင်းရန် မလိုအပ်ပါ။

	အဆင့်	လုပ်ငန်း	မည်သည့်ဦးစားပေးလဲ	ကျေးရွာမှတာဝန်ခံသူ (သို့) အုပ်စု	ပြင်ပမှမည်သူ ထောက်ပံ့ မလဲ
အခြေခံအထောက်အပံ့	၁	ရွာတွင်း လက်ဖက်ရည် ဖြန့်ဖြူးခြင်း	<input checked="" type="checkbox"/> မ <input checked="" type="checkbox"/> ကျား	ကျေးရွာစီ/ထောက် ကော်မတီ	လူထုဗဟိုပြု စီမံကိန်း
	၂	စာအုပ်စု ဝိုင်းဝန်း ဖြန့်ဖြူးခြင်း	<input type="checkbox"/> မ <input checked="" type="checkbox"/> ကျား	ကျေးရွာစီ/ထောက် ကော်မတီ	လူထုဗဟိုပြု စီမံကိန်း
	၃	ကျေးရွာအောင်ဆန်း တည်ဆောက်ခြင်း	<input type="checkbox"/> မ <input checked="" type="checkbox"/> ကျား	ကျေးရွာစီ/ထောက် ကော်မတီ	လူထုဗဟိုပြု စီမံကိန်း
	၄	ရွာတွင်းကျေးတွင်းကုန်ချိတ်ဆက်ပတ်တင်ခြင်း	<input checked="" type="checkbox"/> မ <input type="checkbox"/> ကျား	ကျေးရွာစီ/ထောက် ကော်မတီ	လူထုဗဟိုပြု စီမံကိန်း
	၅		<input type="checkbox"/> မ <input type="checkbox"/> ကျား		
အသက်မွေးဝမ်းကျောင်းမှု ပိုက်လိုင်း	၁		<input type="checkbox"/> မ <input type="checkbox"/> ကျား		
	၂		<input type="checkbox"/> မ <input type="checkbox"/> ကျား		
	၃		<input type="checkbox"/> မ <input type="checkbox"/> ကျား		
	၄		<input type="checkbox"/> မ <input type="checkbox"/> ကျား		
	၅		<input type="checkbox"/> မ <input type="checkbox"/> ကျား		
ကျန်းမာရေးနှင့် အာဟာရ	၁	အားကစားကွင်းရရှိ ရန်	<input type="checkbox"/> မ <input checked="" type="checkbox"/> ကျား	ကျေးရွာစီ/ထောက် ကော်မတီ	ကျွန်ုပ် မာရော့ပြု
	၂	လူမှုကွန်ပျူတာ ကျေး	<input checked="" type="checkbox"/> မ <input checked="" type="checkbox"/> ကျား	ကျေးရွာစီ/ထောက် ကော်မတီ	ကျွန်ုပ် မာရော့ပြု
	၃		<input type="checkbox"/> မ <input type="checkbox"/> ကျား		
	၄		<input type="checkbox"/> မ <input type="checkbox"/> ကျား		
	၅		<input type="checkbox"/> မ <input type="checkbox"/> ကျား		
ပညာရေး	၁		<input type="checkbox"/> မ <input type="checkbox"/> ကျား		
	၂		<input type="checkbox"/> မ <input type="checkbox"/> ကျား		
	၃		<input type="checkbox"/> မ <input type="checkbox"/> ကျား		



မိုးကောင်းကျေးရွာ ၊ မိုးကောင်းကျင်

		<input type="checkbox"/> မ			
		<input type="checkbox"/> ကျား			
		<input type="checkbox"/> မ			
		<input type="checkbox"/> ကျား			
အမျိုး	၀	လျှပ်စစ်ဇီးထွယ် တုတ်ခြင်	<input checked="" type="checkbox"/> မ <input checked="" type="checkbox"/> ကျား	ကျေးရွာခါးကောက် ကော်ယက်	လူမှမဆိုမြင်စိကော်
	၂		<input type="checkbox"/> မ <input type="checkbox"/> ကျား		
	၃		<input type="checkbox"/> မ <input type="checkbox"/> ကျား		
	၄		<input type="checkbox"/> မ <input type="checkbox"/> ကျား		
	၅		<input type="checkbox"/> မ <input type="checkbox"/> ကျား		
	၆		<input type="checkbox"/> မ <input type="checkbox"/> ကျား		