

ပြည်ထောင်စုသမ္မတ မြန်မာနိုင်ငံတော် အစိုးရ
စိုက်ပျိုးရေး၊ မွေးမြူရေးနှင့် ဆည်မြောင်းဝန်ကြီးဌာန
ကျေးလက်ဒေသဖွံ့ဖြိုးတိုးတက်ရေးဦးစီးဌာန
ပျော်ဘွယ်မြို့နယ်



လူထုဗဟိုပြုစီမံကိန်း
National Community Driven Development Project
(NCDDP)



ကျေးရွာဖွံ့ဖြိုးရေးအစီအစဉ်
Village Development Plan (VDP)
မိုးကောင်းကျေးရွာ၊ မိုးကောင်းကျေးရွာအုပ်စု



မာတိကာ

- ၁။ မြို့နယ်မြေပုံ
- ၂။ ကျေးရွာမြေပုံ(တည်နေရာ)
- ၃။ အုပ်စုတွင်ပါဝင်သောကျေးရွာများစာရင်း
- ၄။ ကျေးရွာအခြေခံအချက်အလက်များ (ကျေးရွာသမိုင်းကြောင်း)
- ၅။ လူထုပူးပေါင်းပါဝင်သော လူမှုဆန်းစစ်ခြင်းနှင့် အကဲဖြတ်ခြင်းလုပ်ငန်းစဉ်(PSA/PRA)အကျဉ်းချုပ်ဇယား
- ၆။ ကျေးရွာဖွံ့ဖြိုးရေးအစီအစဉ်အတွက်အသုံးပြုခဲ့သော PRA tools များနှင့်တစ်ခုချင်းစီအတွက် သုံးသပ် ချက်များ
- ၇။ ကော်မတီဝင်များရွေးချယ်ခြင်းနှင့်ကျေးရွာဖွံ့ဖြိုးရေးအစီအစဉ်ဆောင်ရွက်မှုမှတ်တမ်းခါတ်ပုံများ
- ၈။ ကျေးရွာအချက်အလက် (ပုံစံ-၁)
- ၉။ စီမံကိန်းစက်ဝန်းအချိန်ဇယား (ပုံစံ-၂)
- ၁၀။ ကျေးရွာဖွံ့ဖြိုးရေးဦးစားပေးအစီအစဉ် (ပုံစံ-၃)
- ၁၁။ ကျေးရွာအုပ်စုစီမံကိန်းလုပ်ငန်းခွဲရွေးချယ်ခြင်း (ပုံစံ-၄)
- ၁၂။ အစည်းအဝေးမှတ်တမ်းများ
- ၁၃။ ကဏ္ဍအလိုက်ဦးစားပေးဖွံ့ဖြိုးရေးလုပ်ငန်းစဉ်များ



၁။ ဖျော်ဘွယ်မြို့နယ် အမြေပုံ

ဖျော်ဘွယ်မြို့နယ်အခြေပြမြေပုံ

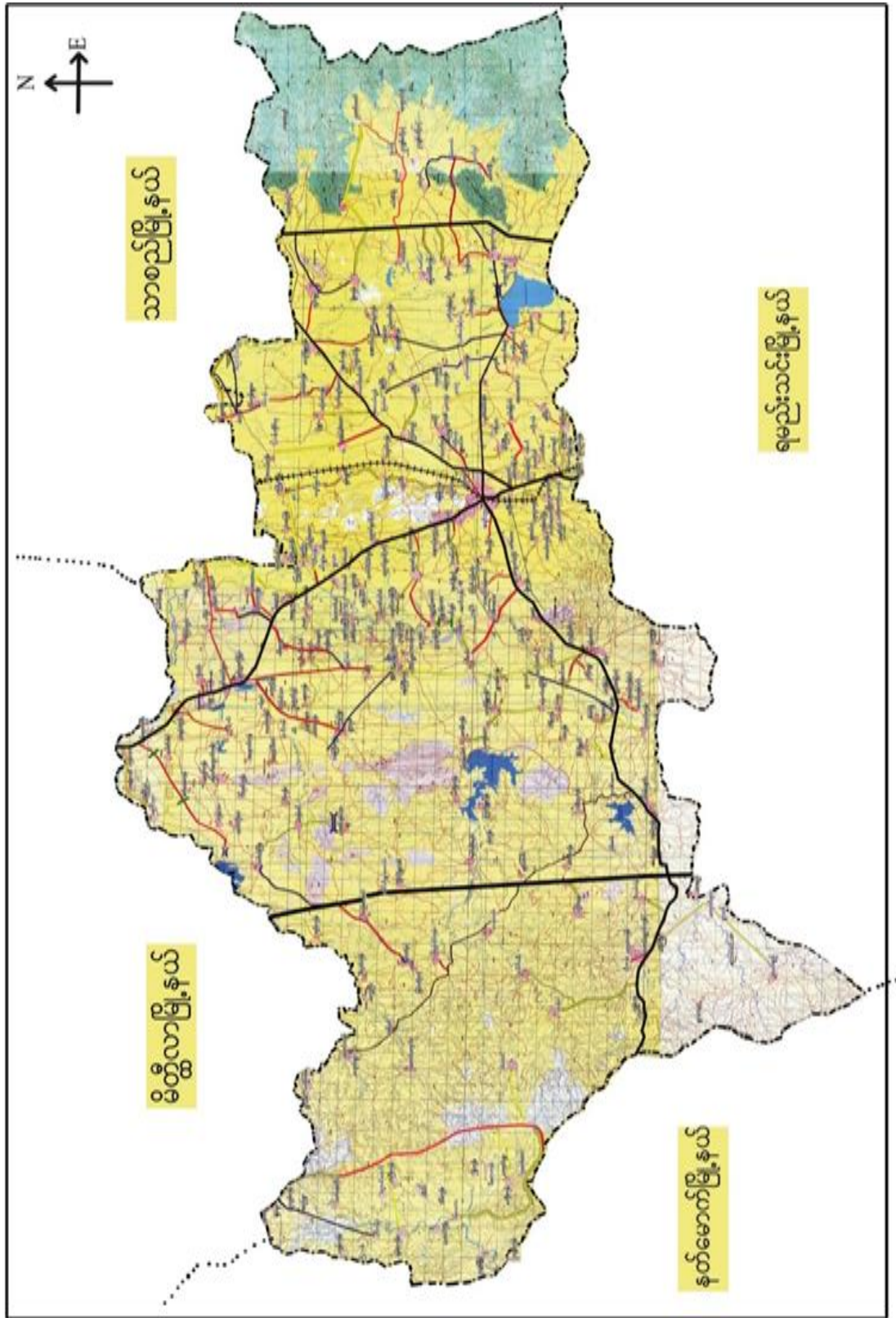



၂။ မိုးကောင်းကျေးရွာအုပ်စုမြေပုံ





၃။ ကျေးရွာအုပ်စုတွင်ပါဝင်သော ကျေးရွာများ

၁။ မိုးကောင်း ၂။ ငှက်မီး ၃။ ဥသျှစ်ပင် ၄။ ကျောက်အိုး ၅။ တောင်နီ ၆။ နောင်ခွင်

၄။ ကျေးရွာ၏အခြေခံအချက်အလက်များ

ကျေးရွာသမိုင်းအကျဉ်း

မိုးကောင်းကျေးရွာသမိုင်း

မန္တလေးတိုင်းဒေသကြီး၊ ပျော်ဘွယ်မြို့နယ်၊
 မိုးကောင်းအုပ်စု မိုးကောင်းကျေးရွာသည် ပျော်
 ဘွယ်မြို့ မြ(၁၅) မိုင်ခန့် အကွာ မြို့နယ် ၏ အရှေ့ဘက်
 ဆုံးတွင် တည်ရှိပါသည်။ ပြူခေတ်ကတည်းက
 ကျောင်းကျေး၊ ကျေးတူရွာများ နှင့် ရှေးခေတ် သမိုင်းများ သစ်ရှိ
 ပါသည်။ ရှေးနှစ်များစွာမှာ တူရွာ (၄) ဆူရှိရာ
 တူရွာ (၄) ဆူ မှာ တစ်ဆူလျှင် စုဝေးနေထိုင် ဖြစ်ပြီး နေထိုင်
 တည်ထား ချီထွင်စေတီများ ရှိခြင်းကြောင့် မိုးများအ
 လွန်ကောင်း ပါသည်။ ထို့ကြောင့် ကျေးရွာကို
 မိုးကောင်းကျေးရွာ ဟု ခေါ်တွင် ပါသည်။
 ကျေးရွာသည် နှစ်ပေါင်း ၂၅၀ ခန့် လောက၌ ဖြစ်
 ဖြစ်ပါသည်။ ယခု နာမည်အရင်းအမြစ် (၂၅၀) ဆူ
 ရှိပါသည်။ လူဦးရေကား ဖြစ်၍ (၁၅၀) ခန့် ရှိပါသည်။
 တောင်သူလုပ်ငန်း အများဆုံး လုပ်ကိုင်ပြီး တစ်ရွာလုံး
 မှ နှစ်စဉ် ကျေးရွာကို ကိုးကွယ်ကြပါသည်။



- ထိခိုက်လွယ်သောအုပ်စုများလူဦးရေ (သက်ကြီး၊ မြေယာမဲ့၊ မသန်စွမ်းအုပ်စုများ)

သက်ကြီး	မြေယာမဲ့	မသန်စွမ်း
ကျား (၂၁)၊မ (၂၉)	ကျား (၃)၊မ (၁)	ကျား (၃)၊မ (၁)

- ကျေးရွာတွင်းရရှိနိုင်သော ဝန်ဆောင်မှုများ (ကျန်းမာရေးဆေးခန်း၊ စာသင်ကျောင်း)

ဆေးရုံ/ဆေးခန်း	စာသင်ကျောင်း	စာကြည့်တိုက်	မူကြိုကျောင်း	ဈေး
ရှိ	ရှိ	ရှိ	မရှိ	မရှိ

- ရွာသူရွာသားများ၏ အဓိကစီးပွားရေးလုပ်ငန်း (စိုက်ပျိုးမွေးမြူရေး၊ အခြားသီးနှံများ)

မွေးမြူရေး		စိုက်ပျိုးရေး		အခြား
ကြက်/နွား	ဝက်	ပဲမျိုးစုံ/ငရုပ်	နှမ်း/နေကြာ	စပါး

- အဓိကရရှိနိုင်သောအရင်းအမြစ်များ

ကျောက်	သဲ	ကျောက်ဆွေး	ဂျင်းမြေ	အခြား
ရှိ	ရှိ	ရှိ	မရှိ	မရှိ

- ကျေးရွာနှင့်သက်ဆိုင်သောအခြားအရင်းအမြစ်များ

သောက်သုံးရေရရှိနိုင်မှု	မြေလွတ် မြေရိုင်း	ဆည်ရေသောက်ဖရိယာ	အခြား
ရှိ	ရှိ	ရှိ	မရှိ



၅။ လူထုပူးပေါင်းပါဝင်သော လူမှုဆန်းစစ်ခြင်းနှင့် အကဲဖြတ်ခြင်းလုပ်ငန်းစဉ်(PSA/ PRA) အကျဉ်းချုပ်ဇယား

စဉ်	ကရိယာများ (PRA Tools)	ရက် စွဲ	ဦးတည်အုပ်စုနှင့် ရည်ရွယ်ချက်များ	တက်ရောက်သူ			အဓိကဆွေးနွေးချက်များ
				ကျား	မ	ပေါင်း	
၁	ကျေးရွာလူမှုရေး၊ အရင်းအမြစ်ပြမြေပုံ (Social Map/ Resource Map)	၂၆.၃.၂၀၁၇	ရပ်မိရပ်ဖ၊ ကော်မတီဝင်များ၊ ကျေးရွာလူထုများ မြေပုံအားအသုံးပြု၍ ၎င်းတို့၏ အဓိကပြဿနာများ၊ အရင်းအမြစ်များနှင့် အခြေခံအဆောက် အအုံများ၊	၈၅	၈၃	၁၆၈	ကျေးရွာလူထု၏ ထင်ရှားသောမြေနေရာ၊အခြေခံ အဆောက်အအုံများ၊တိုင်းရင်းသ ားနှင့် ဘာသာရေး အဖွဲ့အစည်းများ၊မသန်စွမ်းသူရှိ သည့်အိမ်ထောင်စုများ၊အမျိုးသ မီးဦးဆောင်သည့်အိမ်ထောင်စုမ ျား၊လူမှုရေးဆိုင်ရာအချက်အလ က်များ။ ပြဿနာများနှင့် ဖြစ်နိုင်ခြေရှိသောအဆောက်အအုံ းသစ်များ
၂	ဥစ္စာနေကြွယ်ဝမှုအ ဆင့်သတ်မှတ်ခြင်း(Wealth Ranking)	၂၆.၃.၂၀၁၇	ကျေးရွာအတွင်းစီးပွ ားရေးအခြေအနေ ကွာခြားသောအုပ်စု များကိုစိစစ်ရန် ချမ်းသာ၊ အလယ်အလတ်၊နွမ်း ပါး၊ အလွန်နွမ်းပါးအုပ်စု များ	၈၅	၁၁၈	၂၀၃	ကျေးရွာအတွင်းရှိအိမ်ထောင်စုမ ျားအားလူမှုစီးပွားအခြေအနေအ လိုက် အုပ်စုများသတ်မှတ်ပေးခြင်း
၃	ကျေးမရေးရာကဏ္ဍ # ၁ ပိုင်ဆိုင်မှုနှင့်ခွဲခြမ်းစိ တ်ဖြာမှု	၂၆.၃.၂၀၁၇	အမျိုးသားနှင့်အမျိုး သမီးများ(အရင်းအ မြစ်ပိုင်ဆိုင်အသုံးချ မှု)	၆၂	၆၅	၁၂၇	အမျိုးသားနှင့်အမျိုးသမီးများ(အရင်းအမြစ်ပိုင်ဆိုင်အသုံးချမှု၊ ထိန်းချုပ်မှုအားခွဲခြမ်းစိတ်ဖြာခြင်း)။
၄	ရာသီခွင်ပြပြက္ခဒိန် (Seasonal Calendar)	၂၆.၃.၂၀၁၇	ကော်မတီဝင်၊ အမျိုးသမီး၊ အမျိုးသားများ	၇၀	၆၂	၁၃၂	ကျေးရွာတွင် တစ်နှစ်ပတ်လုံးကွဲပြားခြားနားသ ောအချိန်အလိုက် ဖြစ်ပျက်ဆောင်ရွက်ခဲ့သည့်ရာသီ ဥတု၊ စိုက်ပျိုးသီးနှံများ၊ လယ်ယာလုပ်ငန်းများ၊ နေ့စားလုပ်ငန်းများ၊ မွေးမြူရေးလုပ်ငန်းများ၊ ဝမ်းစာဖူလုံမှု နှင့် ပွဲတော်များ



၅	ကျားမရေးရာ# ၂ ပင့်ကူအိမ် ကွန်ယက် (Spider Web)	၂၆.၃.၂၀၁၇	အမျိုးသားများ နှင့် အမျိုးသမီးများ	၆၅	၆၀	၁၂၅ ကျေးရွာအတွင်းရှိအမျိုးသမီးများ ၏ အခြေအနေကိုသိရှိစေရန်တန်း တူအခွင့်အရေးရရှိမှု နှင့် မရရှိသည့် အကြောင်းအရင်း၊ ပညာရေးအတွက်ဆုံးဖြတ်ချက်ချ ခြင်း၊ အိမ်မှုကိစ္စဆောင်ရွက်မှု
၆	အဖွဲ့အစည်းချိတ် ဆက်ပုံ- ပင်းပုံစံ(Venn Diagram)	၂၆.၃.၂၀၁၇	ကျေးရွာအုပ် ချုပ်ရေးအဖွဲ့၊ ကျေးရွာစီ/ ထောက်အဖွဲ့	၆၂	၅၉	၁၂၁ ကျေးရွာတွင်းရှိအဓိကအုပ်စုများ၊ အဖွဲ့အစည်းများတည်ရှိနေမှုကိုသိ ရှိရန်၊ ၎င်းအဖွဲ့ အစည်းများအုပ်စုများ ဆက်စပ်နေမှုပူးပေါင်းဆောင်ရွ က်မှုအားသိရှိနိုင်ရန်၊
၇	ကျေးရွာ၏မျက်မှန်း ချက်(၄)နှစ်စာကျေး ရွာဖွံ့ဖြိုးရေးအစီအ စဉ်	၂၇.၃.၂၀၁၇	အမျိုးသားအုပ်စု၊အ မျိုးသမီးအုပ်စု၊လူင ယ်အုပ်စု၊ ရပ်မိရပ်ဖအုပ်စု	၄၅	၅၀	၉၅ ကျေးရွာသားများ၏ မဲပေးရွေးချယ်ထားသည့် ဖွံ့ဖြိုးတိုးတက်ရေးလုပ်ငန်းစဉ်များ အားဦးစားပေးအလိုက်သတ်မှ တ်ချက်



ကျေးရွာသယံဇာတပြမြေပုံ

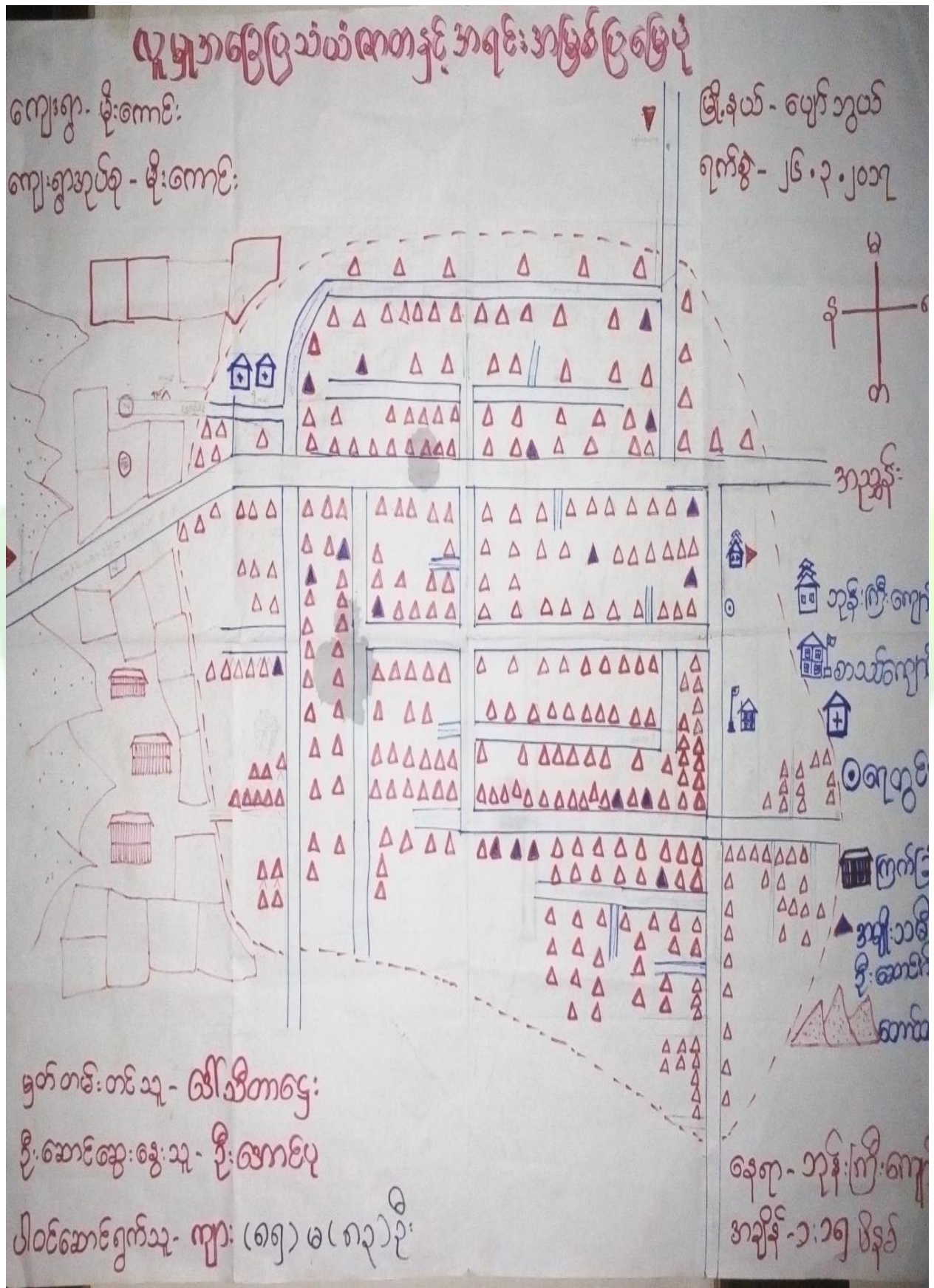



ကျေးရွာမြေပုံသုံးသပ်ချက်။

လူမှုရေးအခြေပြုသယံဇာတနှင့် အရင်းအမြစ်

မြေမြေပုံ

ကျေးရွာ- မိုးကောင်း

ဖို.နယ်-ပျော်ဘွယ်

ကျေးရွာအုပ်စု- မိုးကောင်း

ရက်စွဲ- ၂၆.၃.၂၀၁၇

ဆွေးနွေးငြင်းခွင့်အနီးစပ်ခြင်း

- မိုးကောင်းကျေးရွာသည် လယ်ယာများ၊ သစ်တောများ၊ တောတောင်များရှိပြီး ၎င်းတို့နှင့် အသက်မွေးဝမ်းကြောင်း ပြုကြသည်။
- ရွာတွင် တစ်ပိုင်တစ်နိုင် မွေးမြူစားကြက်မွေးမြူရေး စက်ရုံများလည်း ရှိကြသည်။
- စက်ရုံတွင်းများရှိ၍ လည်းချိုချိုရရှိခွင့် ရှိသည်။
- စာသင်ကျောင်းမှာ အခြေခံပညာအထက်တန်းကျောင်း (ခွဲ) ရှိပါသည်။ K.၆ ကျောင်းသားများအတွက် စာသင်အောင်လှစေရန်အတွက် ရှိပါသည်။
- တစ်ရွာလုံး ဗုဒ္ဓဘာသာ ကိုးကွယ်ကြသည်။
- ကျေးရွာဖွံ့ဖြိုးတိုးတက်ရေး အတွက် လိုအပ်သောကုန်များမှာ လျှင်စစ်ဖီး ရရှိရန်၊ အိမ်တွင်းမှုလုပ်ငန်းများ (စာမျှို၊ သစ်၊) တို့အပ်ပါသည်။



ကျေးရွာအရင်းအမြစ် ပိုင်ဆိုင်မှုသုံးသပ်ခြင်း။

အရင်းအမြစ်သုံးစွဲမှု

ကျေးရွာ - မိုးကောင်း
ကျေးရွာအုပ်စု - မိုးကောင်း

မြို့နယ် - ပျော်သွယ်
ရက်စွဲ - ၂၆.၃.၂၀၁၇

အပျိုးသား	အပျိုးသမီး	အမျိုးသား + အမျိုးသမီး
ညွှန်လျှောက်	၆	လှည့်
သစ်စေ့		သုံးနှုန်းဆိုင်လေ
		ဦး
		က
		ဆိုင်လေ
		ဆိုင်
		စား
		စား
		ယာစား

မှတ်တမ်းတင်သူ - ဒေါ်သီတာဌေး
 ဦးဆောင်ဆွေးနွေးသူ - ဒေါ်ကြည်ဖြူ
 ပါဝင်ဆောင်ရွက်သူ - ကျား (၆၂)၊ မ (၆၅) ဦး

စာချုပ် - ၂-၁၅ မိသားစု



ပိုင်ဆိုင်မှုသုံးသပ်ခြင်း။

ပိုင်ဆိုင်မှုသုံးသပ်ခြင်း

ကျေးရွာ - မိုးကောင်း

မြို့နယ် - ပျော်သွယ်

ကျေးရွာအုပ်စု - မိုးကောင်း

ရက်စွဲ - ၂၆.၃.၂၀၁၇

ဆွေးနွေး ဖြစ် နှင့် ဆန်းစစ်ခြင်း

* အပ်ချုပ်စက်၊ မီးအမျိုးသမီးများ၊ ကသုံးပြုပြီး အမျိုးသမီးများ ထိန်းချုပ်ကြသည်။

* သစ်တော၊ ခြေကျွတ်စက်များကို အမျိုးသားများ သုံးစွဲပြီး အမျိုးသားများကိုယ်တိုင် ထိန်းချုပ်ကြသည်။

* လှည့်၊ သုံးဘီးဆိုင်ကယ်၊ နွား၊ ကား၊ ဆိုင်ကယ်၊ ဆိတ်၊ ထင်း၊ ယာခင်းတို့ကို အမျိုးသားများ နှင့် အမျိုးသမီး သုံးစွဲကြသည်။

- ဖြစ်ခြင်း၊ ထိန်းချုပ်ခြင်း တို့တွင် အမျိုးသားများ က ပြုလုပ်ကြသည်။

- အမျိုးသမီးများကို ဆုံးဖြတ်ခြင်း၊ အကောင်အထည်ဖော်ခြင်း အသုံးပြုခြင်း၊ ဆောင်ရွက်ခြင်းတို့တွင် အမျိုးသားများနှင့် တန်တူညီမျှ အသုံးပြု ဆွေးနွေးကြောင်း သိရှိရသည်။



၅။ ကျေးရွာ၏လူမှုစီးပွားအဆင့်သတ်မှတ်ခြင်း။ (Wealth Ranking)

ဥစ္စာနေကြွယ်ဝမှုသုံးသပ်ချက်။

ဥစ္စာနေကြွယ်ဝမှု အဆင့် သတ်မှတ်ခြင်း

ကျေးရွာ - မိုးကောင်း မြို့နယ် - ပျော်ဘွယ်
 ကျေးရွာအုပ်စု - မိုးကောင်း ရက်စွဲ - ၂၆.၃.၂၀၁၇

အမျိုးအစား	သတ်မှတ်ချက် ညွှန်းကိန်းများ		
ချမ်းသာ	တိုက်အိမ်၊ လယ်(၁၀)ဧက၊ နွား ၁၀၀၊ ဆိုင်ကယ်၊ ကား၊ ထွန်စက်၊	၃၀	၁၀%
အလယ်အလတ်	သစ်သားအိမ်၊ လယ်(၄)ဧက၊ ဆိုင်ကယ်၊ နွား(၅)ကောင်	၁၆၈	၅၆%
နွမ်းပါး	ထန်က၊ သက်ကယ်ဗိုး၊ ဆိုင်ကယ်၊ နွားမရှိ၊ မြေယာမရှိ	၁၀၀	၃၄%
စုစုပေါင်း		၂၆၈	၁၀၀%

မှတ်တမ်း တင်သူ - ဒေါ်သီတာဌေး
 ဦးဆောင်ဆွေးနွေးသူ - ဦးနေလင်းအောင် နေရာ - မြောက်
 ပါဝင်ဆောင်ရွက်သူ - (၈၅)ကျား၊ (၁၁၈)ဦး အချိန် - ၂ နာရီ



ဥစ္စာခန့်ကြွယ်ဝမှု အဆင့်သတ်မှတ်ခြင်း

ကျေးရွာ - ဇိုးကောင်း

ကျေးရွာအုပ်စု - ဇိုးကောင်း

ဆွေးနွေးခြင်းနှင့် ဆန်းစစ်ခြင်း

* ကျေးရွာတွင် ခွဲစိတ်ပါးစား အိမ်ထောင်စု မှာ (၁၀၀) ဖြစ်ပါသည်။

* ခွဲစိတ်ပါးစားရခြင်း အကြောင်းမှာ နေ့စား ဂြိုဟ်ရခြင်း နှင့် လက်လုပ်လက်စားများ လုပ်ဆောင်ရခြင်းတို့ကြောင့် ဝင်ငွေမှာ ပုံမှန်ဝင်ငွေမရှိ၍ ဖြစ်ပါသည်။

အလယ်အလတ်အဆင့်တွင် ၁၆၈ အိမ် ဖြစ်ပါသည်။ ထိုအိမ်ထောင်စုများသည် ကလေးများက ကျောင်းထား နိုင်ကြပါသည်။

ခွဲစိတ်ပါးစားအိမ်ထောင်စု များမှာ ဧကပေးများက ကျောင်းထားနိုင်စွမ်းမရှိကြပါ။ ထို့ကြောင့် ရွာလမ်းများဖြင့်ဖြင့်ဖြင့်

ကျောင်းများ ဆောက်လုပ်ရာတွင် ခွဲစိတ်ပါးစားတို့၏ ကားယာချိန်တွင် လုပ်ငန်းဆောင်ရွက်ပျင် အလုပ်ကိုင်စီအဖွဲ့အလမ်းရရှိ၍ ဝင်ငွေကိုလည်း ရရှိမည်ဖြစ်ပါသည်။



ရာသီခွင်ပြ ပြက္ခဒိန်။

ရာသီခွင်ပြပြက္ခဒိန်

ကျေးရွာ - မိုးကောင်း

ကျေးရွာပျံ့စွဲ - မိုးကောင်း

မြို့နယ် - သျှင်ဘူယ်

ရက်စွဲ - ၂၆.၃.၂၀၁၇

အကြောင်းအရာ	မိုးခေါင်	မိုးညို	မိုးညို	မိုးညို	မိုးညို	မိုးညို	မိုးညို	မိုးညို	မိုးညို	မိုးညို	မိုးညို	မိုးညို	အချိန်
ရာသီဥတု													
စိုက်ပျိုးရေး	-	စက်ဆိုင်ဖို့	စိုက်ပျိုးဖို့	ရိတ်သိမ်း	-	မြေပည့်ဖို့	စိုက်ပျိုးဖို့	ကုသဖို့	ရိတ်သိမ်း	ရိတ်သိမ်း	-	-	
ပွဲတော်များ	အစဉ်ခွဲ	-	-	-	-	-	ဆုတ်တော်ပွဲ	ကာသပွဲ	အစဉ်ခွဲ	-	-	-	
ဝင်ငွေ / ထွက်ငွေ	ရင်း / ဖျား	ရင်း / ဖျား	ရင်း / ဖျား	ဖျား / ဖျား	ဖျား / ဖျား	ရင်း / ဖျား	ရင်း / ဖျား	ရင်း / ဖျား	ရင်း / ဖျား	ရင်း / ဖျား	ရင်း / ဖျား	ရင်း / ဖျား	
ယင်းယန်းအားပေးရေး	ဆဲ	ဆဲ	ဆဲ	ဆဲ	ဆဲ	ဆဲ	ဆဲ	ဆဲ	ဆဲ	ဆဲ	ဆဲ	ဆဲ	ဆဲ

ဦးဆောင်ဆွေးနွေးသူ - ဦးချစ်ဦး
 မှတ်တမ်း တင်သူ - မိသိမ်းတန်း
 ပါဝင်ဆောင်ရွက်သူ - ကျား (၅၀) မ(၆၅)

ရေးရာ - ဘုန်းကြီးကျေး
 အချိန် - ၃:၀၀နာရီ



ရာသီခွင်ပြ ကြံ့ခိုင်

ကျေးဇူး - မိုးကောင်း

မြို့နယ်-ပျော်ဘွယ်

ကျေးဇူးအုပ်စု-မိုးကောင်း

ရက်စွဲ- ၂၆-၃-၂၀၁၇

ဆွေးနွေးခြင်းနှင့် ဆန်းစစ်ခြင်း

- စောင်သူ လုပ်ငန်း များ အစီအမံလုပ်ကိုင်ကြသည်။ အခြား
အား အလုပ်အကိုင် နှင့် အခွင့်အလမ်းများ မရှိကြပါ။

- တပေါင်း ၊ တပေါင်းလ ၊ ဇာနည်ခူး ၊ ကဆုန်လ များတွင်
စင်စွ အလွန်နည်းပြီး ဆွက်စွ များသည်။ စင်စွနည်း
ရခြင်းမှာ အလုပ်အကိုင် မရှိသောကြောင့်ဖြစ်သည်။

စောင်သူ လုပ်ငန်းအား လုပ်သော လများ မှာ ဇာနည်ခူးလ၊ ကပို့ခွဲ
လနှင့် တပေါင်းလ ခန့်ဖြစ်သည်။

- မိုးတွင်းကာလများတွင် လမ်းပန်းဆက်သွယ်ရေး မကောင်း
ကြပေ။ ခြောက်ဆွေရာသီတွင်သာ သွားလာရကွယ်ကွဲ

- ပွဲတော်များ အနေဖြင့် ဇာနည်ခူးလ၊ သီတင်းကျွတ်လ၊ ဇာနည်
ဆောင်ပုန်းလနှင့် ဒုတိယတော်လစဉ်တွင်သာ ရာသီအလိုက်
ပွဲတော်ရှိသည်။



မင်းပုံစံကိုသုံးပြု၍ အဖွဲ့အစည်းများချိတ်ဆက်မှု

မင်းပုံစံအဖွဲ့အစည်းနှင့် ချိတ်ဆက်မှုများ

ကျေးရွာ - မိုးကောင်း

လေ့လာခြင်း

မြို့နယ် - ပျော်စွယ်

ကျေးရွာအုပ်စု - မိုးကောင်း

ရက်စွဲ - ၂၆-၃-၂၀၁၇

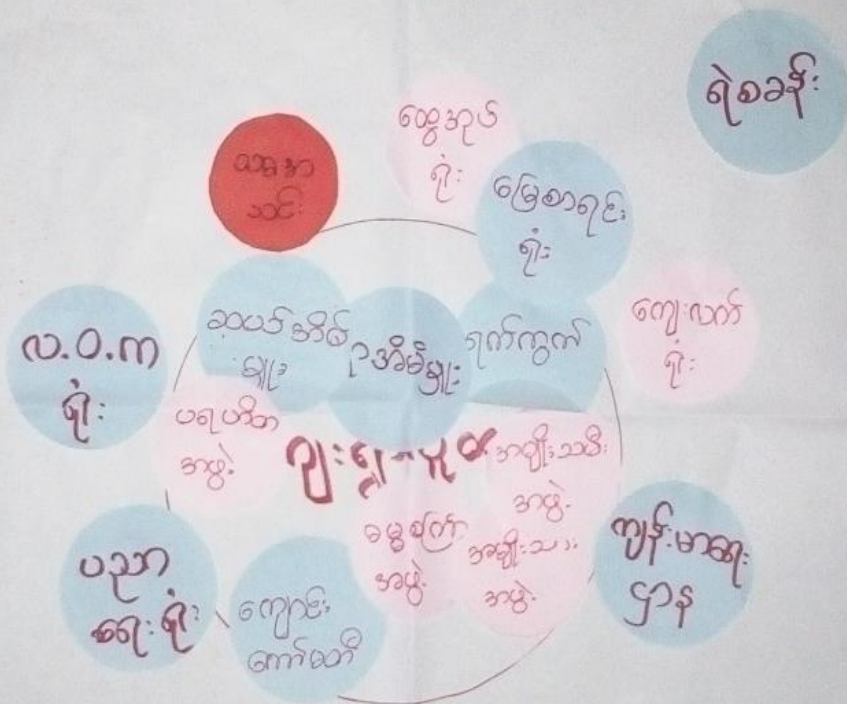

ဓနိကထမ်းတင်သူ - ဒေါ်သီတာဌေး
ဦးဆောင်ဆွေးနွေးသူ - ဦးလှတင်
ပါဝင်ဆောင်ရွက်သူ - ကျား (၆၂) ဝ (၅၆) ဦး

နေရာ - ဘုန်းကြီးကျောင်း
အချိန် - ၃:၃၀ မိနစ်



မင်းပုံစံ အဖွဲ့ အစည်း ခွင့် ချိတ် ဆက် ပျူ များ

ကျေးရွာ - မိုးကောင်း

လေ့လာခြင်း

ဖြိုနယ် - ပျော်ဘွယ်

ကျေးရွာအုပ်စု - မိုးကောင်း

ရက်စွဲ - ၂၆.၃.၂၀၁၇

ကျေးရွာတွင်း အဖွဲ့ အစည်း များ

ကျေးရွာပြင်ပ အဖွဲ့ အစည်း များ

- ရာအိမ် များ

- လ.ဝ.က ရုံး

- ဆယ် အိမ် များ

- မြေစာရင်း ရုံး

- ရပ်ကွက် များ

- ယူဘရေ - မြား ရုံး

- ပရဟိတ အဖွဲ့

- သမ အသင်း

- ဓမ္မစင်္ကြံ အဖွဲ့

- ရဲစခန်း

- အမျိုးသား အဖွဲ့

- ကျန်းမာရေး ဌာန

- အမျိုးသမီး အဖွဲ့

- ကျေးလက် ရုံး

- ကျောင်းကော်မတီ

- ဆွေအုပ် ရုံး

မှတ်တမ်း တင်သူ - ဒေါ်အိတဌေး

ဦးဆောင်ဆွေးနွေးသူ - ဦးကျော်လှ

ပါဝင်ဆောင်ရွက်သူ - ကျား (၆၀)၊ မ (၅၉) ဦး

နေရာ - တုန်းကြီးကျောင်း

အချိန် - ၃:၂၀ မိနစ်



သုံးသပ်ချက်

ဗင်းပုံစံ အဖွဲ့အစည်း နှင့် ချိတ်ဆက် မျှ. ကားလေ့လာခြင်း

ကျေးရွာ. မိုးကောင်း

ဖြိုနယ် - ဇွန်လ

ကျေးရွာအုပ်စု - မိုးကောင်း

ရက်စွဲ - ၂၆.၃.၂၀၁၇

ဆွေးနွေးခြင်း နှင့် ဆန်းစစ်ခြင်း

- ကျေးရွာတွင် ရာအိတ်မျှသည် ကျေးရွာအတွင်းရှိ အဖွဲ့အစည်းများနှင့် ချိတ်ဆက်ကာ အစီအစဉ် ခြုံငုံဆောင်ရွက်ပါသည်။
- ဆယ်အိတ်မျှ၊ ရပ်ကွက်မျှ၊ ပရဟိတအဖွဲ့၊ အမျိုးသား၊ အမျိုးသမီးအဖွဲ့ များသည် ရွာစစ်သာရေး၊ နာရေးနှင့် ဘာသာရေးတို့တွင် အစီအစဉ်ပါဝင်ကြသည်။ ဓမ္မဓာတ်အဖွဲ့လည်းပါဝင်သည်
- ကျောင်းကျောင်းမရှိသည့် စာသင်ကျောင်းနှင့် ပတ်သက်၍ လိုအပ်ချက်ရှိသည့် ကာဘီ ဖြိုနယ်ပညာရေးမှူးရုံးနှင့် ဆက်သွယ်ဆောင်ရွက်သည်
- ကျေးရွာအုပ်ချုပ်ရေးမှူးသည် ဝ.ဝ.ကရုံး၊ ဝေဒနာရင်းစုံစုံ၊ သမာဓိတရင်းစုံစုံနှင့် ချိတ်ဆက်ကာ ကျေးရွာပွဲဖြိုခိုးတားရေးအဖွဲ့ကို ဆက်သွယ် ဆောင်ရွက်သည်။
- ကျေးလက်ရုံး၊ ဆွေရပ်ရုံးတို့နှင့်လည်း ကျေးရွာဘာဝတရားဆက်သွယ် ဆောင်ရွက်သည်။
- ရဲစခန်းနှင့်လည်း အေးချမ်းသာယာရေးအဖွဲ့ကို ဆက်သွယ်ချိတ်ဆက်သည်။



ပင့်ကူအိမ်ကွန်ယက် နှင့် သုံးသပ်ချက်

ပင့်ကူအိမ်သုံးသပ်ခြင်း

ကျေးရွာ- မိုးကောင်း
ကျေးရွာအုပ်စု - မိုးကောင်း

မြို့နယ် - ပျော်ဘွယ်
ရက်စွဲ - ၂၆.၃.၂၀၁၇

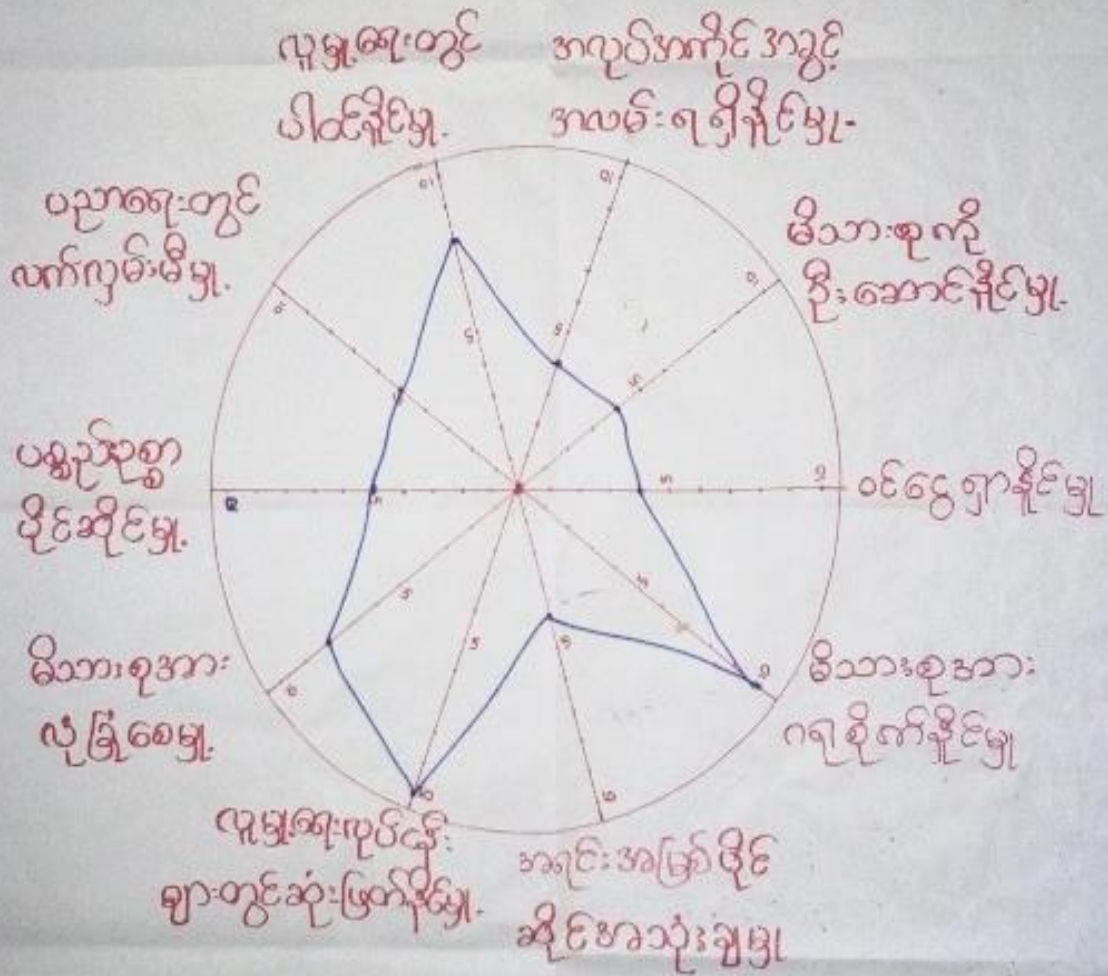

ဦးဆောင်ဆွေးနွေးသူ - ဒေါ်အေး
မှတ်တမ်းတင်သူ - ဒေါ်ဝါဝါတက
ပါဝင်ဆောင်ရွက်သူ - အမျိုးသမီး (၆၀) ဦး

ဘုန်းကြီးကျောင်း
နေရာ - ဓမ္မာရုံ
အချိန် - ၃:၀၀ မိနစ်



ပင်ကုဒ်အိမ်သုံးသတ်ပြင်

ကျေးရွာ - ဇိုးကောင်း

ကျေးရွာအုပ်စု - ဇိုးကောင်း

မြို့နယ် - ပျော်ဘွယ်

ရက်စွဲ - ၂၆.၃.၂၀၁၇

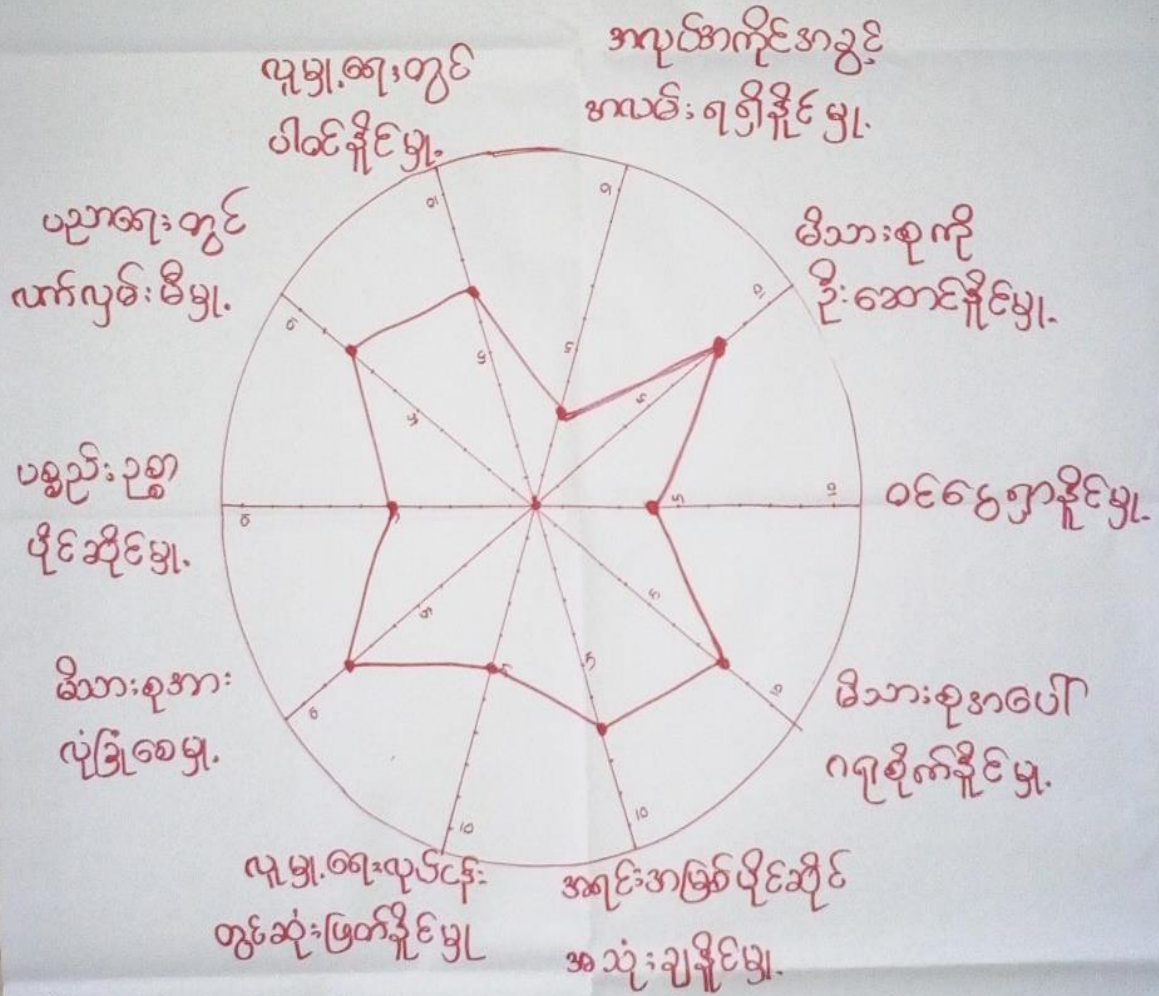

ဦးဆောင်ဆွေးနွေးသူ - ကိုနေလင်းအောင်
 မှတ်တမ်းတင်သူ - ဒေါ်သီတာဌေး
 ပါဝင်ဆောင်ရွက်သူ - အမျိုးသား (၆၅)ဦး

(စောရံ)
 နေရာ - ဘုန်းကြီးကျောင်း
 အချိန် - ၃:၀၀ မိနစ်



ပင့်ကူအိမ်သုံးသင်ခြင်း

ကျေးရွာ - မိုးကောင်း

ကျေးရွာအုပ်စု - မိုးကောင်း

မြို့နယ် - ပျော်ဘွယ်

ရက်စွဲ - ၂၆.၃.၂၀၁၇

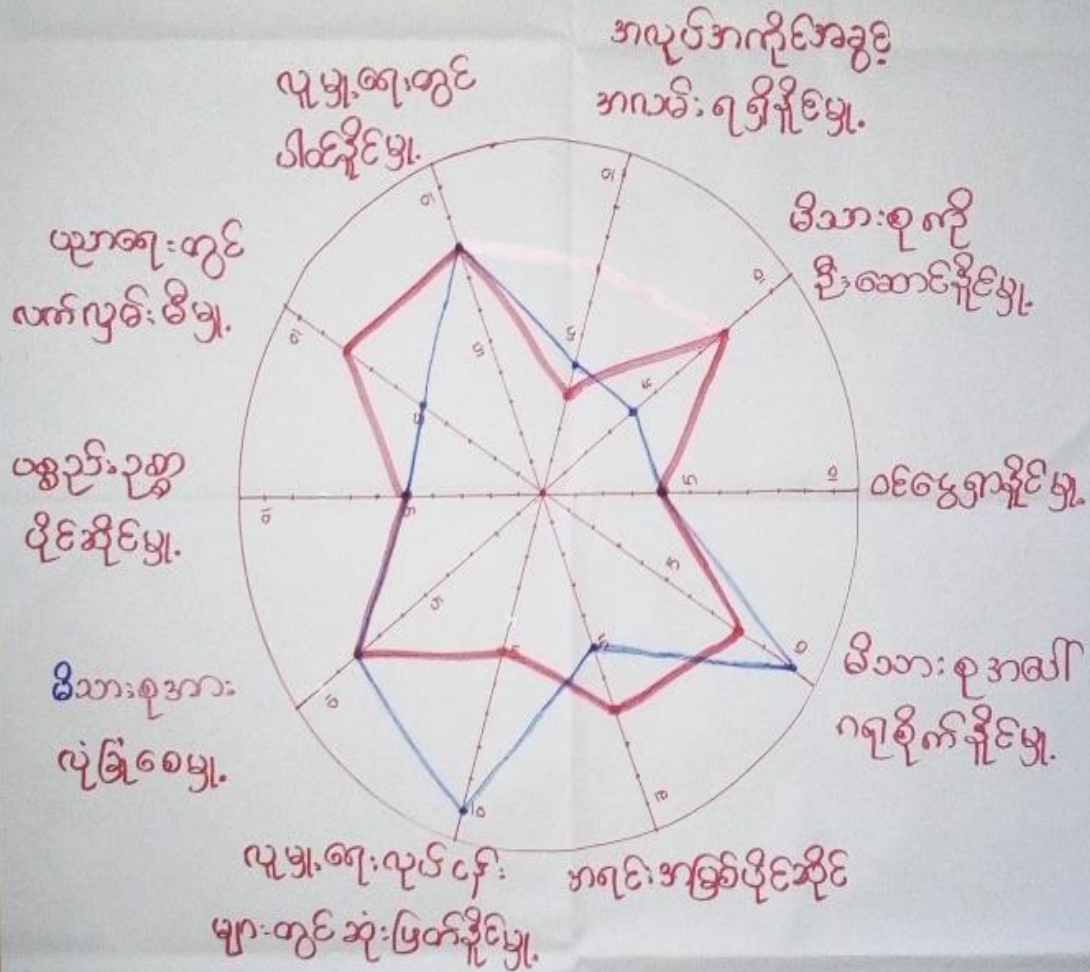

ဦးဆောင်ဆွေးနွေးသူ - ဦးအောင်ပူ
 မှတ်တမ်းတင်သူ - ဒေါ်သီတာဌေး
 ပါဝင်ဆောင်ရွက်သူ - ကျား (၆၅)၊ မ (၆၀)

ဘုန်းကြီးကျော်
 ဆရာ - ဓမ္မာရုံ
 အချိန် - ၃:၁၅ မိနစ်



ပင့်ကူအိမ်ကွန်ယက်သုံးသပ်ချက်။

ကျေးဇူး ဇိုးကောင်း ပင့်ကူအိမ်သုံးသပ်ခြင်း

ကျေးဇူးအုပ်စု - ဇိုးကောင်း

ဖြို. နယ်. ပျော်ဆွယ်
ရက်စွဲ - ၂၆. ၇. ၂၀၁၇

ဆွေးနွေးခြင်းနှင့် ဆန်းစစ်ခြင်း

- ကျေးဇူးတွင် အမျိုးသားများသည် ပညာရေးတွင် လက်လှမ်းမီမှု၊ မိသားစုကို ဦးဆောင်နိုင်မှုတို့တွင် ပိုကြပါသည်။

- မိသားစုအပေါ် ကျင့်စဉ်မှု၊ လူမှုရေးလုပ်ငန်းများတွင် ဆုံးဖြတ်နိုင်မှုတို့တွင် အမျိုးသမီးများသည် အိမ်ထောင်ရေး ချိန်များ၍ ပိုရခြင်းများ ရခြင်းဖြစ်သည်။

- အမျိုးသား၊ အမျိုးသမီးများ တူညီတော့ အချက်မှာ လူမှုရေးတွင်ပါဝင်နိုင်မှု၊ မိသားစုကားလုံခြုံစေမှု၊ စင်စစ် ဖွံ့ဖြိုးမှု၊ ပစ္စည်းပိုင်ဆိုင်မှုတို့တွင် တူညီကြသည်။

- အမျိုးသား၊ အမျိုးသမီး အများစုကောလိပ်ကို ရှာဖွေကြသည်။ အခြားသော အလုပ်ကို စာပေရေးစာဖတ် ချိန်များပါသည်။



၇။ ကျေးရွာ၏ မျော်မှန်းချက်(၄)နှစ်စာကျေးရွာဖွံ့ဖြိုးရေးအစီအစဉ်

ပြဿနာအခက်အခဲများ	မျှော်မှန်းချက်များ (ဆောင်ရွက်ရန်)	ဖွံ့ဖြိုးတိုးတက်ရေးလုပ်ငန်းများ
<ul style="list-style-type: none"> - လူမှုဆောင်ရွက်ရေးကဏ္ဍ - လူမှုကူညီရေးကား 	<ul style="list-style-type: none"> - လူမှုရေးဆောင်ရွက်မှုလွယ်ကူလာစေရန် 	<ul style="list-style-type: none"> - လူမှုကူညီရေးကား
<ul style="list-style-type: none"> - (၅) နှစ်ကောက်ကလေးများကဏ္ဍ - ရေစရာကောက်ကစိုလို့ကပ် 	<ul style="list-style-type: none"> - မူကြိုကျောင်းရရှိ၍ကလေးများသင်ကြားမှုလွယ်ကူ 	<ul style="list-style-type: none"> - မူကြိုကျောင်း
<ul style="list-style-type: none"> - ရွာတွင်းလမ်းများကောင်းမွန် - သွားလာရေးခက်ခဲမှုပြဿနာ 	<ul style="list-style-type: none"> - ရွာတွင်းလမ်းများကောင်းမွန်ဖွံ့ဖြိုးသွားလာရေးလွယ်ကူစေရန် 	<ul style="list-style-type: none"> - ရွာတွင်းလမ်းပြုပြင်
<ul style="list-style-type: none"> - တံတားတည်ဆောက်ရေး 	<ul style="list-style-type: none"> - လမ်းဆုံတံတားဖြင့်ပြုပြင် 	<ul style="list-style-type: none"> - လမ်းဆုံတံတားပြုပြင်
<ul style="list-style-type: none"> - အားကစားကွင်းမရှိ၍လေ့လာမှုနည်း 	<ul style="list-style-type: none"> - အားကစားကွင်းရရှိရန် 	<ul style="list-style-type: none"> - အားကစားကွင်း
<ul style="list-style-type: none"> - လျှပ်စစ်ဓါတ်မရှိ၍ဖိစီးရခြင်း - လို့ကပ် 	<ul style="list-style-type: none"> - လျှပ်စစ်ဓါတ်ရရှိလာပြီးစီးပွားရေးဖွံ့ဖြိုးလာစေရန် 	<ul style="list-style-type: none"> - လျှပ်စစ်ဓါတ်
<ul style="list-style-type: none"> - ရွာအဝင် (ဆိုင်၊ ဘုတ်) လို့ကပ် 	<ul style="list-style-type: none"> - ရွာဆိုင်ကွက်ရရှိရန် 	<ul style="list-style-type: none"> - ရွာဆိုင်ကွက်



ကျေးဇူး - မိုးကောင်း
 ကျေးဇူးအုပ်စု - မိုးကောင်း

အမျိုးသမီး

ဇွဲနယ် - ဝေဠုဘွယ်
 ရက်စွဲ - ၂၇.၃.၂၀၁၇

ပြဿနာ အခက်အခဲများ	ရွှေ့ပြောင်းချက်များ (ရှောင်ရှားရန်)	ဖွံ့ဖြိုးတိုးတက်ရေးလုပ်ငန်းများ
- ဓွေရာသီ ရေခက်ခဲ	- ရေဖြည့်ခုံ၏ ကောက်ခံမရှိခြင်းကြောင့်	- ရေချိုတွင်း၊ တူးရက်
- လျှပ်စစ်ဇီး မရသေးသောကြောင့် ကလေးများ ပညာရေးကိစ္စကို ဆက်ခံ	- လျှပ်စစ်ဇီး ရရှိ၍ ပညာရေးကောင်စီ မှ ရာသီဥတုအခြေခံစေချင်	- လျှပ်စစ်ဇီး
- ကျန်းမာရေး အတွက် အာဟာရ လွယ်ကူဖို့ ကား မရှိ ဆက်ခံနေ	- ကျန်းမာရေး ကောက်ခံမရှိပဲ ကားရှိ မရှိ အာဟာရ လွယ်ကူစေချင်	- လူမှု ကူညီရေးကော်မရှင်
- ဓွေရာသီ ရွာတွင်း လမ်း အာဟာရ ဆက်ခံ	- ရွာတွင်းလမ်းများ သုံးစွဲရာသီကောင်း စွဲစေချင်	- ရွာတွင်းလမ်းဖြည့်ဖြင့် < ကမ္ဘာ့ဇာ >
- ကျေးရွာတွင် ကလေးများ အတွက် စာကြည့်တိုက် မရှိ ဖြောက်ကျဲ မဟုတ်အောင်	- စာကြည့်တိုက် ဖြိုဖြောက်၍ ကလေးများ မဟုတ်သူများ ပြုပြင်ခုံစေချင်	- စာကြည့်တိုက် တိုးချဲ့
- ကျေးငယ်များ ကလေး ရေအားဖြင့် ခက်ခဲ	- ကျေးငယ်များ ကလေး ရေဖြည့်ခုံ မရှိ စွဲစေချင်	- ကျေးငယ်ပိုင် ကလေး ရေတွင်း တူး



ကျေးရွာဖွံ့ဖြိုးတိုးတက်ရေးလုပ်ငန်းများ

ကျေးရွာ - မိုးကောင်း

ဇွန်လ - ဖေဖော်ဝါရီလ

ကျေးရွာအုပ်စု - မိုးကောင်း

ရက်စွဲ - ၂၇.၃.၂၀၁၇

စီးစားပေးအားရှိ	ဖွံ့ဖြိုးတိုးတက်ရေးလုပ်ငန်းများ	အဆိုပြုသူ	မဲအရေအတွက်
	X - ရွာသုံးရန် ရေကွင်း	၀	
	X - ကျောင်းပိုင်း၊ ကလေးရေကွင်း	၀	
၂	* - စာအုပ်တိုက် ဆွဲ အသစ်	၀	၂၆၇
၁	* - ရွာကွင်းလမ်းပြုပြင်	ကျား+မ	၁၇၅
	X - လူမှုကုန်ရောင်းကား	ကျား+မ	
	X - လှုပ်ခတ်ပိတ်	ကျား+မ	
	X - စားကစားကွင်း	ကျား	
	* - ရွာအဝင်တံတား ဖယ် မူကြံ	ကျား	၁၇၅
၃	* - K/B - ကျောင်း	ကျား	၇၂
	X - ရွာဆိုင်အုတ်	ကျား	



၆။ ကော်မတီဝင်များရွေးချယ်ခြင်းနှင့်ကျေးရွာဖွံ့ဖြိုးရေးအစီအစဉ်ဆောင်ရွက်မှုမှတ်တမ်းဓါတ်ပုံများ



ကော်မတီရွေးချယ်ရန် မဲရေတွက်နေစဉ်



စီမံကိန်းမိတ်ဆက်အစည်းအဝေးမှတ်တမ်းဓါတ်ပုံ



အမျိုးသမီးများပင့်ကူအိမ်ကွန်ယက်ရေးဆွဲနေစဉ်မှတ်တမ်းဓါတ်ပုံ



ကျေးရွာဖွံ့ဖြိုးရေးဦးစားပေးမဲပေးရန်တန်းစီနေကြစဉ်



ကျေးရွာလုပ်ငန်းခွဲအတွက်အခက်အခဲများဖော်ထုတ်ဆွေးနွေးစဉ်



၇။ ကော်မတီဝင်များစာရင်း

ကော်မတီဝင်များစာရင်း မိုးကောင်းကျေးရွာ၊ မိုးကောင်းအုပ်စု

စဉ်	အမည်	ကျား-မ	ရာထူး
၁	ဦးအောင်လှ	ကျား	စော့ဗျာဝန်တမ်း
၂	ဒေါ်ခိုင်ခင်	မ	စော့ဗျာဝန်တမ်း
၃	ဦးနေယဇ်အောင်	ကျား	ကျေးရွာစီမံကိန်းဥက္ကဋ္ဌ
၄	ဒေါ်ပပဝင်း	မ	ကျေးရွာစီမံကိန်းဥက္ကဋ္ဌ
၅	ဦးမြင့်စွာ	ကျား	ဝယ်ယူရေး (ဥက္ကဋ္ဌ) အပ်ကော်မတီ
၆	ဦးရှင်ရှင်	ကျား	ဝယ်ယူရေး အပ်ကော်မတီ
၇	ဒေါ်ဌေး	မ	ဝယ်ယူရေး အပ်ကော်မတီ
၈	ဦးယုတိုး	ကျား	ကုန်ထုတ်ဖြန့်ဖြူးရေး အပ်ကော်မတီ
၉	ဒေါ်ကြည်မြ	မ	ကုန်ထုတ်ဖြန့်ဖြူးရေး အပ်ကော်မတီ
၁၀	ဒေါ်အေး	မ	ကုန်ထုတ်ဖြန့်ဖြူးရေး အပ်ကော်မတီ
၁၁	ဦးအောင်နိုင်စိုး	ကျား	ကျေးရွာ ငွေစာရင်းစဉ်
၁၂	ဦးထွန်းထွန်း	ကျား	စော့ဗျာဝန်ကြီးကြပ်ရေး အပ်ကော်မတီ
၁၃	ဒေါ်ခင်ခင်အောင်	မ	စော့ဗျာဝန်ကြီးကြပ်ရေး အပ်ကော်မတီ
၁၄	ဒေါ်ခင်မာမာ	မ	စော့ဗျာဝန်ကြီးကြပ်ရေး အပ်ကော်မတီ
၁၅	ဦးကျော်လှ	ကျား	ဝေဖန်အဖွဲ့ဝင်ကြီးကြီး ရေး တာဝန်ခံ
၁၆	ဒေါ်ခင်မာမာ	မ	ဝေဖန်အဖွဲ့ဝင်ကြီးကြီး ရေး တာဝန်ခံ
၁၇			
၁၈			
၁၉			
၂၀			
၂၁			
၂၂			
၂၃			
၂၄			
၂၅			

စုစုပေါင်း (၁၆) ယောက် ကျား- (၈) ယောက် +မ- (၈) ယောက်

ကျေးရွာအုပ်စုစီမံကိန်းအထောက်အကူပြုကော်မတီ

ဦးအောင်လှ... ကျေးရွာအုပ်စုစီမံကိန်းအထောက်အကူပြုကော်မတီ၊ ဥက္ကဋ္ဌ

ဒေါ်ပပဝင်း... ကျေးရွာအုပ်စုစီမံကိန်းအထောက်အကူပြုကော်မတီ၊ ဥက္ကဋ္ဌ

ဦးကျော်လှ... ကျေးရွာအုပ်စုစီမံကိန်းအထောက်အကူပြုကော်မတီ၊ ဘဏ္ဍာရေးဥက္ကဋ္ဌ

မှတ်တမ်းတင်သူ
အမည်။

ရာထူး။ လူထုစည်းရုံးရေးမှူးရက်စွဲ။/...../.....



၈။ ကျေးရွာအခြေခံအချက်အလက်များ (ပုံစံ-၁)

ပုံစံ - ၈ - ၁ ကျေးရွာအခြေခံအချက်အလက်များ (Form PC 1)

လယ်ဥယျာဉ်နှင့်ရွက်၊ ကျေးရွာတစ်ရွာသို့ ပထမဆုံးမိတ်ဆက်ခရီး သွားရောက်သောအခါ လူထုစည်းရုံးရေးမှူးသည် ကျေးရွာ ခေါင်းဆောင်များအား ကျေးရွာအချက်အလက်များကို မေတ္တာရပ်ခံ၍ တောင်းခံရသည်။ ဤအချက်အလက်များကို စီမံကိန်း မိတ်ဆက်အစည်းအဝေးထိုင်ခင်းတောင်းခံရမည်။ စီမံကိန်းမိတ်ဆက်အစည်းအဝေးတွင် လူထုစည်းရုံးရေးမှူးသည် ဤအချက်အလက် များအား စစ်ဆေးပြီး မှန်ကန်အောင်ပြုလုပ်ရမည်။ ပြီးနောက်တွင် လူထုစည်းရုံးရေးမှူးမှ ထောင်းအချက်အလက်ထိသို့ Tablets မှ တဆင့် ခြည့်သွင်းရမည်။

ကျေးရွာခေါင်းဆောင် အမည် ဦးလှတင်	ကျေးရွာခေါင်းဆောင်၏ ဖုန်းနံပါတ် ၀၅-၇၅၇၀၂၆၀၁	လူထုစည်းရုံးရေးမှူး၏ အမည် ဒေါ်သိတာစွန်း
ပြည်နယ်တိုင်းဒေသကြီး/ဗဟိုဒေသ ဗြိနယ် ပျော်ဘွယ်	ကျေးရွာအုပ်စု မြို့နယ် ကျေးရွာအုပ်စု မိုးကောင်း	ကျေးရွာ မြို့နယ် မိုးကောင်း

လူဦးရေ	အိမ်ထောင်စုအရေအတွက်	ကိုးကွယ်သည့်ဘာသာ	အိမ်ထောင်စုအရေအတွက်
လူဦးရေ (၁) ၁၆၁	၂၉၈	ဘာသာ (၁) ၁၆၁	၂၉၈
လူဦးရေ (၂)		ဘာသာ (၂)	
လူဦးရေ (၃)		ဘာသာ (၃)	
လူဦးရေရော		ဘာသာရော	
အခြား	အရေအတွက်		
မသန်ရှက်သူများ	၄	၄	၄
သက်ကြီးရွယ်အိုများ (၆၅ နှစ် နှင့် အထက်)	၅၀	၅၀	၅၀
စစ်ဘေးရှောင်	-	-	-

	အမျိုးသား (အရေအတွက်)	အမျိုးသမီး (အရေအတွက်)
လူဦးရေ		
လူဦးရေ (၁) ၁၆၁	၇၃၆	၇၀၆
လူဦးရေ (၂)		
လူဦးရေ (၃)		
အခြား		
အိမ်ထောင်စုဦးစီး	၂၅၅	၄၃

(၈) အခြေခံအဆောက်အအုံ အသုံးအဆောင်များ

စာသင်ကျောင်း	အမှတ် ခြံမပါ	ကျန်းမာရေး	အမှတ် ခြံမပါ	ဘာသာရေး အဆောက် အအုံများ	အမှတ် ခြံမပါ



အထက်တန်းကျောင်း	<input type="checkbox"/>	ဆေးရုံ	<input type="checkbox"/>	စေတီ	<input checked="" type="checkbox"/>
အလယ်တန်းကျောင်း	<input type="checkbox"/>	ကျန်းမာရေးဌာန	<input type="checkbox"/>	ဘုန်းကြီးကျောင်း	<input checked="" type="checkbox"/>
မူလတန်းကျောင်း	<input type="checkbox"/>	ကျန်းမာရေးဌာနခွဲ	<input checked="" type="checkbox"/>	ဟိန္ဒူဘုရားကျောင်း	<input type="checkbox"/>
ပျက်ကြီးကျောင်း	<input type="checkbox"/>	ဆေးပေးခန်း	<input type="checkbox"/>	ခရစ်ယာန်ကျောင်း	<input type="checkbox"/>
အခြား	<input type="checkbox"/>	အခြား	<input type="checkbox"/>	ဗလီ	<input type="checkbox"/>
မှတ်ချက်		မှတ်ချက်		အခြား	<input type="checkbox"/>
အ.ထ.က (ခွဲ)				မှတ်ချက်	

(ဂ) ကျွမ်းကျင်သူများမှတ်တမ်း (ကျေးရွာတွင်နေထိုင်သော သို့မဟုတ် တခြားရွာမှလာရောက်သော ကျွမ်းကျင်သူများ)

(၁) စာသင်ကျောင်း			(၂) ကျန်းမာရေး			(၃) လက်မှုပညာရှင်		
	ရွာတွင်နေထိုင်သူ	အခြားရွာမှလာသူ		ရွာတွင်နေထိုင်သူ	အခြားရွာမှလာသူ		ရွာတွင်နေထိုင်သူ	အခြားရွာမှလာသူ
မူလတန်းပြဆရာ/မ	<input checked="" type="checkbox"/>	<input checked="" type="checkbox"/>	ဆရာဝန်	<input type="checkbox"/>	<input type="checkbox"/>	လက်သမား	<input checked="" type="checkbox"/>	<input type="checkbox"/>
အထက်တန်းပြဆရာ/မ	<input type="checkbox"/>	<input checked="" type="checkbox"/>	လက်ထောက်ကျန်းမာရေးမှူး	<input type="checkbox"/>	<input type="checkbox"/>	ပန်းရံ	<input checked="" type="checkbox"/>	<input type="checkbox"/>
အလယ်တန်းပြဆရာ/မ	<input checked="" type="checkbox"/>	<input checked="" type="checkbox"/>	အမျိုးသမီးကျန်းမာရေးဆရာမ	<input type="checkbox"/>	<input type="checkbox"/>	လျှပ်စစ်ကျွမ်းကျင်၊ မီးသမား	<input type="checkbox"/>	<input type="checkbox"/>
ပျက်ကြီးဆရာ/မ	<input type="checkbox"/>	<input type="checkbox"/>	သားရွေးဆရာမ	<input type="checkbox"/>	<input checked="" type="checkbox"/>	ရေတိုက်သူယ်သူ	<input type="checkbox"/>	<input type="checkbox"/>
အခြား	<input type="checkbox"/>	<input type="checkbox"/>	ပြည်သူ့ကျန်းမာရေးလုပ်သား	<input type="checkbox"/>	<input checked="" type="checkbox"/>	စက်ပြင်ဆရာ	<input type="checkbox"/>	<input type="checkbox"/>
မှတ်ချက်			မှတ်ချက်			မှတ်ချက်		

(ဃ) ကျေးရွာသို့ ရောက်ရှိနိုင်သည့် လမ်းအခြေအနေ / ကျေးရွာတစ်ရွာသည် ၎င်း၏ ကျေးရွာအုပ်စုနှင့် ဆက်သွယ်ထားသော လမ်းအခြေအနေ (အောက်ပါတို့ကိုပိုင်ပါ)

ကျောက်ကြမ်းလမ်း ကတ္တရာလမ်း ကွန်ကရစ်လမ်း မော်တော်ဆိုင်ကယ်လမ်း
 ကျောက်ခင်းလမ်း မြေသားလမ်း လူသွားလမ်း အခြား **ကျောက်ချောလမ်း**

- (င) ကျေးရွာခွဲဖြန့်မှုစီမံချက်
- (၁) လူထုဗဟိုပြုစီမံကိန်းမစတင်မီ ဤကျေးရွာတွင်ကျေးရွာခွဲဖြန့်မှု စီမံချက်ရှိခဲ့ပါသလား? ပိုင်ပါ
ရှိပါသည်/မရှိပါ/မသိပါ
 - (၂) ရှိခဲ့ပါလျှင် ဤစီမံချက်ကို မည်သည့် ခုနှစ်တွင်ပြင်ဆင်ခဲ့ပါသနည်း? နှစ်-----/မသိပါ
 - (၃) ဤစီမံချက်ကို ဖြန့်နယ်မှုအတည်ပြုခဲ့ပါသလား? ပြုခဲ့ပါသည်/မပြုခဲ့ပါ /မသိပါ

- (စ) ခရီးအကွာအဝေး
- (၁) ဤကျေးရွာ၏ဝဟိုမှ ၎င်းကျေးရွာအုပ်စု၏ဝဟိုအထိ ခရီးခိုင်မည်မျှကွာဝေးသနည်း? ခိုင်-**၁၅ မိုင်**မသိပါ
 - (၂) ဤကျေးရွာမှ ၎င်းကျေးရွာအုပ်စုဝဟိုအထိ သွားလာရာတွင်ကြာမြင့်သည့်အချိန်၊
 ခြောက်သွေ့ရာသီတွင်ကြာချိန် **၁၃၀ မိနစ်** ထောက်လာချီ/မော်တော်ဆိုင်ကယ်/ခြေလျင်/လား/မော်တော်ဘုတ်/
 အခြား -----
 မိုးရာသီတွင်ကြာချိန် **၁၃၀ မိနစ်** ထောက်လာချီ/မော်တော်ဆိုင်ကယ်/ခြေလျင်/လား/မော်တော်ဘုတ်/
 အခြား -----



(ဆ) ပတ်ဝန်းကျင်ဆိုင်ရာ သဘာဝဘေးအန္တရာယ်

ဤကျေးရွာတွင် ရေကြီးခြင်းကဲ့သို့ သဘာဝဘေးအန္တရာယ်ကျရောက်ဖူးခြင်း ရှိပါသလား။

ဖြစ်ပါ မရှိပါသည် ရှိလျှင်ခေါ်ပြပါ -----

(ဇ) ကျေးရွာတွင် ဖွဲ့စည်းထားသော အဖွဲ့အစည်းများ

လူထုပတ်ဝန်းကျင်ဆိုင်ရာ ဤကျေးရွာတွင် ကျေးရွာဖွံ့ဖြိုးရေးအတွက် အစိုးရ (သို့) ရွာသားများကိုယ်တိုင်(သို့) စီမံကိန်းတစ်ခုခုမှ ဖွဲ့စည်းထားသည့် အဖွဲ့အစည်းများရှိပါသလား။

(ဇ) -----

(ဈ) -----

(ဉ) အထွေထွေအုပ်ချုပ်ရေး ဦးစီးဌာန (GAD) မှ မှတ်တမ်းတင်ထားခြင်း

ဤကျေးရွာသည် အထွေထွေအုပ်ချုပ်ရေး ဦးစီးဌာန (GAD) မှ မှတ်တမ်းတင်ထားမှု ရှိပါသလား။

မရှိပါ ရှိပါသည်

ကျေးရွာခေါင်းဆောင်

အမည် ဦးလှတင့်

လက်မှတ်  နေ့စွဲ ၂၆.၃.၂၀၁၇

လူထုစည်းရုံးရေးမှူး

အမည် စခါဝီတာဌေး

လက်မှတ်  နေ့စွဲ ၂၆.၃.၂၀၁၇



ဥ။ ပုံစံ ၈-၂။ စီမံကိန်းစက်ဝန်းအချိန်ဇယား

ပုံစံ - ၈ - ၂ - စီမံကိန်းစက်ဝန်းအချိန်ဇယား (PC 2)

လက်ညှန်မှတ်၊ သက်ဆိုင်ရာလုပ်ငန်းစဉ်များ/လက်ထောက်နည်းလမ်းများမှ စီမံကိန်းစက်ဝန်းအဆင့်တစ်ခုစီဖြန့်ဝေပေးရန် ကျေးဇူးတင်ပူပန်အတွက် ဤပုံစံကို ဖြည့်သွင်းရမည်။		စက်ဝန်းအားဖျက်ခြင်းမရှိမီ မှစက်ဝန်း(၁) <input type="checkbox"/> စက်ဝန်း(၂) <input type="checkbox"/> စက်ဝန်း(၃) <input type="checkbox"/> စက်ဝန်း (၄)				
စည်းရုံးရေးမှု/ဝန်ထမ်း အမည် ဒေါ်ခင်စန္ဒာ						
ဇနီး ၂၇.၂.၂၀၁၇						
ဖြည့်နှယ်/တိုင်း မန္တလေး		ကျေးရွာအုပ်စု မြို့နယ် ပျော်ဝဇ္ဇာ မြို့နယ် မြို့နယ်				
စီမံကိန်းအောင်မြင်မှုအဆင့်များ	နေ့စွဲ		အစည်းအဝေးတွင်တက်ရောက်သူအရေအတွက်			
	စတင်သည့် နေ့	ပြီးဆုံးသည့်နေ့	အချိုးသား အရေအတွက်	အချိုးသမီး အရေအတွက်	အိမ်ထောင်စု အရေအတွက်	လူမျိုးစုတက်ရောက်သူ အရေအတွက် နှင့် လူမျိုးစုအမည်
၁။ ကျေးရွာစီမံကိန်း ပိတ်ဆက်အစည်းအဝေး	၂၆.၃.၂၀၁၇	၂၆.၃.၂၀၁၇	၆၀	၉၉	၁၅၉	၁၅၉ မမာ
၂။ ကျေးရွာစွဲ ဖြန့်ဝေပေး စီမံချက်ရေးဆွဲခြင်း အစည်းအဝေး	၂၆.၃.၂၀၁၇	၂၆.၃.၂၀၁၇	၇၂	၇၉	၁၅၁	၁၅၁ မမာ
၃။ ကျေးရွာအုပ်စု လုပ်ငန်းဆုံးဖြတ်ချက်ရရှိသည့် အစည်းအဝေး	၂၈.၃.၂၀၁၇	၂၈.၃.၂၀၁၇	၂၆	၂၅	၃၈	၃၈ မမာ
၄။ မြို့နယ်အဆင့် စီမံကိန်းရေးဆွဲရေး နှင့် အကောင်အထည်ဖော်ရေးကော်မတီ၏ စီမံကိန်း သုံးသပ်မှု အစည်းအဝေး			မရှိ	မရှိ	မရှိ	မရှိ
၅။ မြို့နယ် စီမံကိန်းရေးဆွဲရေး နှင့် အကောင်အထည်ဖော်ရေး ကော်မတီ၏ဆုံးဖြတ်ချက် ရှာသို့ အသိပေး အကြောင်းကြားသည့် အစည်းအဝေး	၂၀.၅.၂၀၁၇	၂၀.၅.၂၀၁၇	၇၀	၈၇	၁၅၇	၁၅၇ မမာ
၆။ စီမံကိန်းလုပ်ငန်းစွဲစီမံချက်ရေးဆွဲခြင်း အစည်းအဝေး						
၆.၁။ စီမံကိန်းလုပ်ငန်း အကောင်အထည်ဖော် ရေးဆွဲမှုအစဉ် ရေးဆွဲခြင်း	၂၀.၅.၂၀၁၇	၂၀.၅.၂၀၁၇	၇၀	၈၇	၁၅၇	၁၅၇ မမာ



၁၀။ ပုံစံ ၈-၃။ ကျေးရွာဖွံ့ဖြိုးရေး ဦးစားပေးအစီအစဉ်

ပုံစံ - ၈ - ၃ ကျေးရွာဖွံ့ဖြိုးရေး ဦးစားပေးအစီအစဉ် (Form PC 3)

လမ်းညွှန်ချက်၊ အစဉ်(၃) ကျေးရွာဖွံ့ဖြိုးရေးမှန်ချက်အစည်းအဝေး ပြီးဆုံးသောအခါ ကျေးရွာစီမံကိန်း အထောက်အကူပြု ကော်မတီသည် လူထုစည်းရုံးရေးမှူးအကူအညီဖြင့် ဤပုံစံကိုပြည့်စုံအောင် ပြည့်သွင်းရမည်။

လူထုစည်းရုံးရေးမှူး/ဝန်ထမ်း အမည် ဒေါ်ခင်စု

နေ့စွဲ ၂၇-၃-၂၀၁၇ စက်ဝန်းအား အမှတ်ခြစ်ပါ (✓) စက်ဝန်း(၁) စက်ဝန်း(၂) စက်ဝန်း(၃) စက်ဝန်း(၄)

ပြည်နယ်/တိုင်း မြို့နယ် ယောက္ခမ/ကျေးရွာအုပ်စု နေရာအမျိုးအမည် ကျေးရွာ ချီးမြှင့်

က။ အခက်အခဲအတားအဆီးများအားဆွေးနွေးခြင်း - ယခုလက်ရှိအခြေအနေတွင် ဤကျေးရွာဖွံ့ဖြိုးတိုးတက်ရေးအတွက် အဓိက အခက်အခဲအတားအဆီးများသည် မည်သည်များဖြစ်ပါသနည်း။ (အမျိုးသား/သမီး အနည်းဆုံးအခက်အခဲ ၅ ခုစီဖော်ပြပါ)

အမျိုးသား အဖွဲ့မှ တင်ပြသောအခက်အခဲအတားအဆီးများ		အမျိုးသမီး အဖွဲ့မှ တင်ပြသောအခက်အခဲအတားအဆီးများ	
၁	ဘာ ကဆား ခွင် မရှိ၍ စိုက်ခင်း	၁	ရွာတွင်းလမ်းများ မကောင်းခြင်းကြောင့် သွားလာ ရန် ခက်ခဲခြင်း
၂	ရေကူး၊ ရေဖွတ် မရှိ၍ ရေ ခံထွက် ထားခြင်း	၂	သောက်ဆိုင် မရှိ၍ မလုံလောက် ဖြစ်ခြင်း
၃	ဆေးဝင်ကျေးရွာအောင် မလုံလောက်ခြင်း၊ ကျေးရွာ ဝင်ရောက် များစွာ စားသုံး ရန် ခက်ခဲခြင်း	၃	သောက်ဆိုင် မကောင်း မလုံလောက်ခြင်းကြောင့် သောက်ရ ခက်ခဲခြင်း
၄	ရွာတွင်း မီးခိုးများ မကောင်း၊ ဖြစ်ကြောင်း သိသာ လာရန် ခက်ခဲခြင်း	၄	ရွာတွင်း ကုသရေး ကုသမှု မရှိခြင်းကြောင့် ကျန်းမာရေး ကိစ္စများ ခက်ခဲခြင်း
၅	နားကျေးရွာ ညီမျှ ကား မရှိခြင်းကြောင့် ကျန်းမာရေး ကိစ္စများ ခက်ခဲခြင်း	၅	လျှပ်စစ်မီး မရှိ၍ ကားများ ညအခါ စာကြည့်တိုက်တွင် ခက်ခဲခြင်း
၆		၆	
၇		၇	

ခ။ မျှော်မှန်းခြင်း - နောင်လာမည့် (၅) နှစ် အတွင်း ကျေးရွာဖွံ့ဖြိုးရေး မျှော်မှန်းလျာထားချက်များအား တင်ပြပါ။

အမျိုးသားအဖွဲ့မှ တင်ပြသောမျှော်မှန်းချက်များ		အမျိုးသမီးအဖွဲ့မှ တင်ပြသောမျှော်မှန်းချက်များ	
၁	ကျေးရွာအား ဘဏ္ဍတိုက်(၁) ပြီး ကျောင်းသားများ မှုတ်ပေး စားရန် ရရှိ စားစေရန်	၁	ရွာတွင်းလမ်း ကောင်းပြီး ကောင်းမွန်စွာ သွား လာရန်
၂	လျှပ်စစ်မီး ရရှိကာ စီးပွားရေး ဖွံ့ဖြိုး တိုးတက် လာစေရန်	၂	သောက်ဆိုင် မလုံလောက်စွာ ရရှိရန်
၃	လမ်းများ ပြုပြင် ပြီး လမ်းပန်း ဆက်သွယ်ရေး ကောင်းမွန် စေရန်	၃	စာကြည့်တိုက် ရှိ၍ မလုံလောက် ဖြစ်လာစေရန်
၄	ကျေးရွာအုပ်စု အောက်ပိုင်း ပြည်ပ ကျေးရွာများ ကောင်းမွန်စွာ ဆက်သွယ် ဖြစ်စေရန်	၄	ရွာတွင်း ကုသရေး ကုသမှု မရှိခြင်းကြောင့် ကျန်းမာရေး ကိစ္စ များ ခက်ခဲခြင်း
၅	အားကစားကွင်း ရရှိ၍ အားကစား ဖွံ့ဖြိုး လာစေရန်	၅	လျှပ်စစ်မီး ရရှိကာ ပညာရေး ဖွံ့ဖြိုး လာစေရန်
၆	ရွာတွင်းလမ်း ကောင်း ပြီး ကောင်းမွန်စွာ သွား လာရန်	၆	
၇		၇	



က။ လူထုစီမံကိန်း၏ လာမည့် (၄) နှစ်အတွက် အကျုံးဝင်သော ဦးစားပေး ဖွံ့ဖြိုးတိုးတက်မှု လုပ်ငန်း အစီအစဉ်များအားဖော်ပြပါ။

အဆင့်	ကျေးရွာအတွက် ဦးစားပေး ဖွံ့ဖြိုးတိုးတက်မှု လုပ်ငန်းစဉ်များ	အဆိုပြုသူ (အမျိုးသားများ/ အမျိုးသမီးများ/အမျိုးသား+ အမျိုးသမီး)	ခန့်မှန်းကုန်ကျ စရိတ်	အကျိုးခံစားခွင့်ရှိသူ ခန့်မှန်းခြေ အရေအတွက်
၁	ဤတွင်း ကျောက်ခဲလမ်းပြုပြင်မှု	အမျိုးသား + အမျိုးသမီး	7800000	1528
၂	စင်္ကြံပြင်တိုက် တည်ဆောက်ခြင်း	အမျိုးသား	8000000	1528
၃	ကျောင်းဆောင် သစ်တည်ဆောက်ခြင်း	အမျိုးသား	9800000	1528
၄	ဤတွင်း ကျောင်းတိုက်ပြင်ဆင်မှု	အမျိုးသမီး	7000000	1528
၅	ဖွဲ့စည်းပုံ သွယ်တန်းခြင်း	အမျိုးသား + အမျိုးသမီး	9000000	1528
၆				
၇				

ခ။ လူထုစီမံကိန်း၏ လာမည့် (၄) နှစ်အတွက် အကျုံးမဝင်သော ဦးစားပေး ဖွံ့ဖြိုးတိုးတက်မှု လုပ်ငန်း အစီအစဉ်များအားဖော်ပြပါ။

အဆင့်	ကျေးရွာအတွက် ဦးစားပေး ဖွံ့ဖြိုးတိုးတက်မှု လုပ်ငန်းစဉ်များ	အဆိုပြုသူ (အမျိုးသားများ/ အမျိုးသမီးများ/အမျိုးသား+ အမျိုးသမီး)	အခန်းကဏ္ဍ
၁	အားကစား ကွင်း ၂၅ ခု	အမျိုးသား	
၂	လူမှု ကူညီရေး ကာ	အမျိုးသား+အမျိုးသမီး	
၃			
၄			
၅			
၆			

ခေါင်းစောင်၊ ကျေးရွာစီမံကိန်းအထောက်အကူပြုကော်မတီမှ အတည်ပြုသည်။

အမည် ဦးနေလင်းအောင် လက်မှတ် [Signature] နေ့စွဲ ၂၀၁၉.၂.၂၀



၁၁။ ပုံစံ ၀-၄ ကျေးရွာခွဲစိတ်စီမံကိန်းလုပ်ငန်းခွဲရွေးချယ်ခြင်းပုံစံ

ပုံစံ - ၀ - ၄ ကျေးရွာခွဲစိတ်စီမံကိန်းလုပ်ငန်းခွဲရွေးချယ်ခြင်းပုံစံ (Form PC 4)

လက်ညှိုးနှိပ်ရန် - စီမံကိန်းလုပ်ငန်းခွဲရွေးချယ်ရေးအဖွဲ့ဝင်များသည် ကျေးရွာအုပ်စု CF/IFC တို့၏ အကူအညီရယူ၍ ကျေးရွာစီတော်တော်မတီမှ လက်မှတ်ရေးထိုးပြီး အထိုအစည်းအဝေး ဖြည့်စွက်အောင်မြင်သွားရမည်။ ဤပုံစံအား ပြည့်စုံစွာဖြည့်သွင်းပြီးပါက ကျေးရွာအုပ်စုမှ ညွှန်ကြားရေးမှူးချုပ်ထံသို့ တင်ပြရမည်။ ထောက်ခံချက်တွင် မှောက်ဆိုထားသည့် အချက်အလက်များကို MIS သို့ ထည့်သွင်းရမည်။ (သမ္မတမြန်မာနိုင်ငံတော် အစိုးရတော်မှ အတည်ပြုထားသော ကျေးရွာများ မထိစပ်ပါ။)

ကျေးရွာစီမံကိန်းအဖွဲ့/ဝန်ထမ်းအမည် **ဒေါ်ခင်အေး**

နေ့စွဲ

ကြီးကုန်း/တိုင်း **မန္တလေးတိုင်း၊ ပြီးနယ် ဇွန်ကွယ်**

စက်ဝန်းအားအမှတ်ဖြစ်စေပါ (V)၊ စက်ဝန်း(၁)၊ စက်ဝန်း(၂)၊ စက်ဝန်း(၃)၊ စက်ဝန်း(၄)၊ စက်ဝန်း(၅)

ကျေးရွာအုပ်စု **မိုးကောင်း**

ကျေးရွာအမည်	ဆောင်ရွက်မည့် လုပ်ငန်းများ	အတိုင်းအတာ	ခန့်မှန်း တိုက်ရိုက် အကျိုးအမြတ် ရှိသူများ	အဆိုပြုထင်မြင်သူ	စီမံကိန်းမှ ထည့်သွင်းရမည့် ငွေ	ခန့်မှန်းကျရမည့် အကျိုးအမြတ်		စုစုပေါင်း
						အမြတ်စွန့်စားရမည့် ငွေ	အမြတ်စွန့်စားရမည့် ငွေ	
မိုးကောင်း	ရွာတွင်းလမ်း၊ မြေအခြေခံ	၅၅၀၀'x၂၄'x၈	၁၂၂၈	မိန်းမ မိန်းမ မိန်းမ	၇၂၄၀၀၀၀	-	-	
တောင်နီ	K၆ ကျောင်း မြေအခြေခံ	၃၆'x၂၁'x၁၁'	၆၇၆	မိန်းမ မိန်းမ	၇၅၀၀၀၀၀	-	-	
နောင်ခွင်	ရွာတွင်းလမ်း၊ မြေအခြေခံ	၃၅၀၀'x၁၆'x၈	၈၀၃	မိန်းမ မိန်းမ မိန်းမ	၇၀၀၀၀၀၀	-	-	
ဥဒျှစ်ပင်	ရွာတွင်းလမ်း၊ မြေအခြေခံ	၅၀၀၀'x၁၄'x၈	၅၀၉	မိန်းမ မိန်းမ မိန်းမ	၇၀၀၀၀၀၀	-	-	

လက်မှတ် - *Myint* လက်မှတ် - *Off*
 အမည် - ဒေါ်အေးအေး အမည် - ဒေါ်အေးအေး / TF
 စည်သူခင်၊ တာဝန်ခံ စာစုစု - ဒေါ်အေးအေး / TF



ပုံစံ - စ - ၄ ကျေးရွာအုပ်စုပိုင်ကိန်းလုပ်ငန်းခွဲစွဲချက်ပြင်ပုံစံ (Form PC 4)

လယ်ဦးနှစ်စုနှင့် စီမံကိန်းလုပ်ငန်းခွဲစွဲချက်အစည်းအဝေးပြီးနောက်တွင် ကျေးရွာအုပ်စု CF/TF/၀/၀၀ အကောင်အထောင်ကော်မတီမှ လက်မှတ်ရောင်းပို့ပြီး အဆိုပါပုံစံတား ပြင်ဆိုင်စာအုပ်ပြင်ဆိုင်ရမည်။ ဤပုံစံတား ပြင်ဆိုင်စာအုပ်ပြင်ဆိုင်မှုအတွက် ကျေးရွာအုပ်စုနှင့် ပြည်ထောင်စုအရပ်ရပ်တွင် TIC ခန့်မှန်းချက်အတွက် နောက်ဆက်တွဲအဖြစ် တာဝန်ယူမည်။ CF နှင့် ကျေးရွာအုပ်စုအရပ်ရပ် စီမံကိန်းလုပ်ငန်းခွဲစွဲချက်ကို MIS ခန့်မှန်းချက်အရ (ယခုနစ်စီမံကိန်းလုပ်ငန်းခွဲစွဲ ယခုရောင်းဆောင် ကျေးရွာအုပ်စုအဖြစ်) ဖော်ပြမည်။

ကျေးရွာအုပ်စုအရပ်ရပ်/လက်မှတ်အမည်: ဒေါ်ခင်တင်အေး

စက်ဝန်းအားအမှတ်ပြုပေးပါ (V)၊ ပြန်လည်ကောက်ခံပါ ()၊ ပြန်လည်ကောက်ခံပါ ()၊ ပြန်လည်ကောက်ခံပါ ()၊ ပြန်လည်ကောက်ခံပါ ()၊ ပြန်လည်ကောက်ခံပါ ()၊ ပြန်လည်ကောက်ခံပါ ()

ပြင်ဆင်မှုအမျိုးအစား: မန္တလေး၊ မြို့နယ်: ကျေးရွာအုပ်စု၊ မိုးကောင်း

ကျေးရွာအမည်	ထောက်ခံချက်ပေးလိုသည့် လုပ်ငန်းများ	အတိုင်ပင်ခံပေးသူ	ခန့်မှန်း တိုးတက်မှု အစီအစဉ်အရ ရာခိုင်နှုန်း	အဆိုပြုထပ်ပြုသူ	ခန့်မှန်းတန်ဖိုးများ		
					စီမံကိန်းအရ တည်ငံ့	ကျေးရွာအုပ်စု တည်ငံ့	အပြန်အလှန် (အခြား) တည်ငံ့ အပယ်/အခွင့်
ကျောက်မီး	မိုးရေဓာတ် ဖြည့်ဖြည့်ခြင်း	ဒေါ်ခင်တင်အေး	၄၁၇	<input type="checkbox"/> ကျား <input type="checkbox"/> မ မြန်မာ + မ	၇၀၀၀၀၀	-	-
၂၄၆	စားဆီကျွေးခြင်း၊ ဖြည့်ဖြည့်ခြင်း	စောစုစုခင်	၇၂၄	<input type="checkbox"/> ကျား <input type="checkbox"/> မ မြန်မာ + မ	၇၀၀၀၀၀	-	-
				<input type="checkbox"/> ကျား <input type="checkbox"/> မ <input type="checkbox"/> ကျား + မ		-	-
				<input type="checkbox"/> ကျား <input type="checkbox"/> မ <input type="checkbox"/> ကျား + မ		-	-
				<input type="checkbox"/> ကျား <input type="checkbox"/> မ		-	-

ခင်းစိတ်/ထောက်ခံသူ: ကျောက်မီး၊ လက်မှတ်: Syint

ခင်းစိတ်/ထောက်ခံသူ: ကျောက်မီး၊ လက်မှတ်: စောစုစုခင်



၁၂။ အစည်းအဝေးမှတ်တမ်းများ



ကျေးရွာအစည်းအဝေးမှတ်တမ်း

အစည်းအဝေးပြုလုပ်သည့်နေရာ	။	။	တုန်းကြီးကျောင်း (ဝမ္မာပုံ)
ကျေးရွာ	။	။	ဖိုးကောင်း
ကျေးရွာအုပ်စု	။	။	ဖိုးကောင်း
အချိန်	။	။	၇:၀၀ နာရီ (၂၇.၃.၂၀၁၇)
အစည်းအဝေးအမည်	။	။	ဒုတိယ ကြိမ် အစည်းအဝေး
တက်ရောက်သူဦးရေ	။	။	ကျား (၆၆)၊ မ (၆၁) စုစုပေါင်း (၁၂၇) ဦး

အစည်းအဝေးတွင်ဆွေးနွေးသည့်အကြောင်းအရာ

- ၁။ ပထမဆုံး ဆွေးနွေးအချက်များ ဖြန့်ဖြူးပေးခြင်း၊ ကော်မတီဖွဲ့စည်းခြင်း.....
- ၂။ အကျိုးအမြတ်၊ အကျိုးအမြတ်၊ အကျိုးအမြတ် ဖြန့်ဖြူးပေးခြင်း၊ အကျိုးအမြတ်.....
- ၃။ ဦးစားပေး အစည်းအဝေး ဖွဲ့စည်းခြင်း.....
- ၄။ အကျိုးအမြတ်များ ဖွဲ့စည်းခြင်း.....
- ၅။ အကျိုးအမြတ်များ ဖွဲ့စည်းခြင်း.....
- ၆။ အကျိုးအမြတ်များ ဖွဲ့စည်းခြင်း.....
- ၇။ အကျိုးအမြတ်များ ဖွဲ့စည်းခြင်း.....
- ၈။ အကျိုးအမြတ်များ ဖွဲ့စည်းခြင်း.....
- ၉။ ပထမဆုံး ဆွေးနွေးအချက်များ ဖြန့်ဖြူးပေးခြင်း၊ ကော်မတီဖွဲ့စည်းခြင်း.....
- ၁၀။ ဖြန့်ဖြူးပေးခြင်း၊ ဆွေးနွေးခြင်း၊ အကျိုးအမြတ် ဖြန့်ဖြူးပေးခြင်း.....



ရွေးချယ်ချက်များ (ပြောသူနှင့်အကြောင်းအရာကိုတွဲမှတ်တမ်းတင်ရန်)

အပါသည်။ ထို့နောက် အမျိုးသား နှင့် အမျိုးသမီး ဝဦးကို တစ်ဖွဲ့ နှစ်ဖွဲ့
 ကာ မိမိတို့ကျေးရွာ၏ အဓိကကျ စား ဖြစ်ရာ အခက်အခဲများ၊
 နောင်ဖြည့်ဆည်းပေးရန် မျှော်မှတ်ချက်များ နှင့် ဖွံ့ဖြိုးတိုးတက်ရေး
 လုပ်ငန်းများကို တွေးတော ရေးသားအပါသည်။ ရရှိလာသော
 ဖွံ့ဖြိုးတိုးတက်ရေး လုပ်ငန်း များကို ဖြစ်ရပ် စုစည်း ကာ ဖွံ့ဖြိုးရေး
 အစီအစဉ် ရေးဆွဲ ခဲ့ပါသည်။ ဦးစားပေး အဆင့် သတ်မှတ်ရာတွင် မဲ
 စား ဤ ရွေးချယ် ခဲ့ပါသည်။ ဦးစားပေး အဆင့် များမှာ ၁. ရွာတွင်းလမ်း
 နှင့် ကံကား ၅၂၀၆ ဖြစ် ၊ ၂. ရွာတွင်းလမ်း နှင့် ကံကား ၅၂၀၆ ဖြစ်
 ၃. စာကြည့်တိုက် တည်ဆောက် ဖြစ် ၊ ၄. မူကြို ရေချောင်း အောင်
 ဆောက် လုပ်ချင်တို့ ဖြစ်ပါသည်။



ဆုံးဖြတ်ချက်များ

၀။

ဝိ/စာအုပ်
စုစည်း

ဦးရယ်အောင် ခေါ်ပပဝင်း

စောင့်ကြည့်ရေး
ဌာနဆိုင်ရာ

ဦးထွန်းထွန်း
ခေါ်ဦးဦးထွန်း

ခေါ်ဦးဦးထွန်း

လုပ်ငန်းဆိုင်ရာ
ဌာနဆိုင်ရာ

ဦးလှတိုး
ခေါ်ဦးဦးထွန်း

ခေါ်ဦးဦးထွန်း

ပတ်ဝန်းကျင်
ဆိုင်ရာ

ဦးဖြူဖြူ
ခေါ်ဦးဦးထွန်း

ခေါ်ဦးဦးထွန်း

စောင့်ကြည့်ရေး
ဌာနဆိုင်ရာ

ဦးကျော်လှ
ခေါ်ဦးဦးထွန်း

ခေါ်ဦးဦးထွန်း

စောင့်ကြည့်ရေး

၁။

ဦးကျော်လှ

၂။

မှတ်တမ်းတင်သူ

စာအုပ်

အမည်

ခေါ်ဦးဦးထွန်း

ရာထူး

လူထုစည်းရုံးရေးဌာန

ရက်စွဲ

၂၀၂၂-၂၀၂၃

အတည်ပြုသူ

စာအုပ်

အမည်

ဦးကျော်လှ

ရာထူး

ဝိ/စာအုပ်စုစည်း

ရက်စွဲ

၂၀၂၂-၂၀၂၃



၁၃။ ကဏ္ဍအလိုက် အခက်အခဲမှတ်တမ်း

အုပ်စု - - မိုးကောင်း - - - - - | ကျေးရွာ - - မိုးကောင်း - -

ဧကန်ဆက်တွဲ(၄) မြားနားသောအပိုင်းများအတွက် ဦးစားပေးဖွံ့ဖြိုးရေးလုပ်ငန်းစဉ် အနစ်ချစ်

မူရင်းသည်အား VPSC တွင်ထားရှိရပါမည်။ အခြားဌာနများနှင့် ညှိနှိုင်းရန်အတွက် မိတ္တူအား TPIC သို့ပို့ရပါမည်။ MIS data အနေဖြင့် သွင်းရန် မလိုအပ်ပါ။

	အဆင့်	လုပ်ငန်း	မည်သည့်ဦးစားပေးလဲ	ကျေးရွာမှတာဝန်ခံသူ (သို့) အဖွဲ့ဝင်	ပြင်ပမှမည်သူ ထောက်ပံ့ မလဲ
အခြေခံအထောက်အပံ့	၁	ရွာတွင်း လက်ဖွဲ့ ဖြင့်ခြင်း	<input checked="" type="checkbox"/> မ <input checked="" type="checkbox"/> ကျား	ကျေးရွာစီဆောင်ရေးကော်မတီ	လူထုဗဟိုပြု စီမံကိန်း
	၂	စက်မှုပစ္စည်းများဖြင့် ဖြင့်ခြင်း	<input type="checkbox"/> မ <input checked="" type="checkbox"/> ကျား	ကျေးရွာစီဆောင်ရေးကော်မတီ	လူထုဗဟိုပြု စီမံကိန်း
	၃	ကျေးရွာအထက်ဆင့် တည်ဆောက်ခြင်း	<input type="checkbox"/> မ <input checked="" type="checkbox"/> ကျား	ကျေးရွာစီဆောင်ရေးကော်မတီ	လူထုဗဟိုပြု စီမံကိန်း
	၄	ရွာတွင်းကျေးတွင်းကုန်ချိတ်ဆက်ပေးခြင်း	<input checked="" type="checkbox"/> မ <input type="checkbox"/> ကျား	ကျေးရွာစီဆောင်ရေးကော်မတီ	လူထုဗဟိုပြု စီမံကိန်း
	၅		<input type="checkbox"/> မ <input type="checkbox"/> ကျား		
အသက်မွေးဝမ်းကျောင်းမှု/ပိုက်လိုင်းရေး	၁		<input type="checkbox"/> မ <input type="checkbox"/> ကျား		
	၂		<input type="checkbox"/> မ <input type="checkbox"/> ကျား		
	၃		<input type="checkbox"/> မ <input type="checkbox"/> ကျား		
	၄		<input type="checkbox"/> မ <input type="checkbox"/> ကျား		
	၅		<input type="checkbox"/> မ <input type="checkbox"/> ကျား		
ကျန်းမာရေးနှင့် အာဟာရ	၁	အားကစားကွင်းရရှိရန်	<input type="checkbox"/> မ <input checked="" type="checkbox"/> ကျား	ကျေးရွာစီဆောင်ရေးကော်မတီ	ကျွန်ုပ်တို့၏အဖွဲ့
	၂	လူမှုဝန်ထမ်းများရရှိရေး	<input checked="" type="checkbox"/> မ <input checked="" type="checkbox"/> ကျား	ကျေးရွာစီဆောင်ရေးကော်မတီ	ကျွန်ုပ်တို့၏အဖွဲ့
	၃		<input type="checkbox"/> မ <input type="checkbox"/> ကျား		
	၄		<input type="checkbox"/> မ <input type="checkbox"/> ကျား		
	၅		<input type="checkbox"/> မ <input type="checkbox"/> ကျား		
ပညာရေး	၁		<input type="checkbox"/> မ <input type="checkbox"/> ကျား		
	၂		<input type="checkbox"/> မ <input type="checkbox"/> ကျား		
	၃		<input type="checkbox"/> မ <input type="checkbox"/> ကျား		



မိုးကောင်းကျေးရွာ ၊ မိုးကောင်းကျင်

		<input type="checkbox"/> မ			
		<input type="checkbox"/> ကျား			
		<input type="checkbox"/> မ			
		<input type="checkbox"/> ကျား			
အမျိုး	၀	လျှပ်စစ်ဇီးတွယ် တုန်းခြင်	<input checked="" type="checkbox"/> မ <input checked="" type="checkbox"/> ကျား	ကျေးရွာခါးကောက် ကော်ယော်	လူမှမဆိုမြင်စိကော်
	၂		<input type="checkbox"/> မ <input type="checkbox"/> ကျား		
	၃		<input type="checkbox"/> မ <input type="checkbox"/> ကျား		
	၄		<input type="checkbox"/> မ <input type="checkbox"/> ကျား		
	၅		<input type="checkbox"/> မ <input type="checkbox"/> ကျား		
	၆		<input type="checkbox"/> မ <input type="checkbox"/> ကျား		