

ပြည်ထောင်စု သမ္မတ မြန်မာနိုင်ငံတော်အစိုးရ  
စိုက်ပျိုးရေး၊ မွေးမြူရေးနှင့် ဆည်မြောင်းဝန်ကြီးဌာန  
ကျေးလက်ဒေသဖွံ့ဖြိုးတိုးတက်ရေးဦးစီးဌာန  
ဘီးလင်းမြို့နယ်

National Community Driven Development Project

လူထုဗဟိုပြုစီမံကိန်း



ကျေးရွာဖွံ့ဖြိုးရေးအစီအစဉ်  
Village Development Plan (VDP)

ဘီးလင်း မြို့နယ်

၂၀၁၈ ခုနှစ်

မုသင် ကျေးရွာအုပ်စု

ရွာလေးပိုင်း ကျေးရွာ

မာတိကာ

စဉ်	အကြောင်းအရာ	စာမျက်နှာ
၁။	မာတိကာ	၁
၂။	ဘီးလင်းမြို့နယ်မြေပုံ	၂
၃။	ကျေးရွာအုပ်စုမြေပုံ	၃
၄။	ကျေးရွာအခြေခံအချက်အလက်များ	၄-၅
၅။	လူထုပူးပေါင်းပါဝင်သော လူမှုဆန်းစစ်ခြင်းနှင့် အကဲဖြတ်ခြင်း လုပ်ငန်းစဉ် ( PSA/PRA ) အကျဉ်ချုပ်ဖော်ပြချက်	၆
၆။	(က) လူမှုရေး အရင်းအမြစ်ပြုပြင်မှုနှင့် သုံးသပ်ချက်	၇-၈
	(ခ) ဥစ္စာဓန ကြွယ်ဝမှု အဆင့်အတန်း သတ်မှတ်ခြင်းနှင့် အသက်မွေးဝမ်း ကျောင်း ပြဇယားနှင့် သုံးသပ်ချက်များ	၉-၁၀
	၈။ အရင်းအမြစ် ပိုင်ဆိုင်မှု သုံးသပ်ခြင်း	၁၁-၁၂
	၉။ ရာသီခွင်ပြ ပြက္ခဒိန်နှင့် သုံးသပ်ခြင်း	၁၃-၁၄
	၁၀။ ပင့်ကူအိမ်သုံးသပ်ခြင်း	၁၅-၁၆
	၁၁။ ဗင်းကာချပ်	၁၇-၁၈
	၁၂။ အမျိုးသား/အမျိုးသမီး အခက်အခဲများ	၁၉
	၁၃။ ကျေးရွာမျှော်မှန်းချက် (အမျိုးသား/အမျိုးသမီး)	၂၀
	၁၄။ ဦးစားပေးလုပ်ငန်းများ	၂၁
၇။	ကော်မတီဝင်များရွေးချယ်ခြင်းနှင့် ကျေးရွာဖွံ့ဖြိုးရေးအစီအစဉ်ဆောင်ရွက်မှုမှတ်တမ်း ခါတ်ပုံများ	၂၂
၈။	ကော်မတီဝင်များစာရင်း	၂၃
၉။	ကျေးရွာ အချက်အလက်ပုံစံ(၁)	၂၄-၂၆
၁၀။	စီမံကိန်း အချိန်စက်ဝန်းအချိန်ဇယား(ပုံစံ ၂)	၂၇-၂၈
၁၁။	ကျေးရွာဖွံ့ဖြိုးရေးဦးစားပေးအစီအစဉ်(ပုံစံ ၃)	၂၉-၃၁
၁၂။	အစည်းအဝေးမှတ်တမ်းများ	၃၂
၁၃။	ကဏ္ဍအလိုက် အခက်အခဲမှတ်တမ်း	၃၃

# ဘီးလင်းမြို့နယ် အခြေပြမြေပုံ

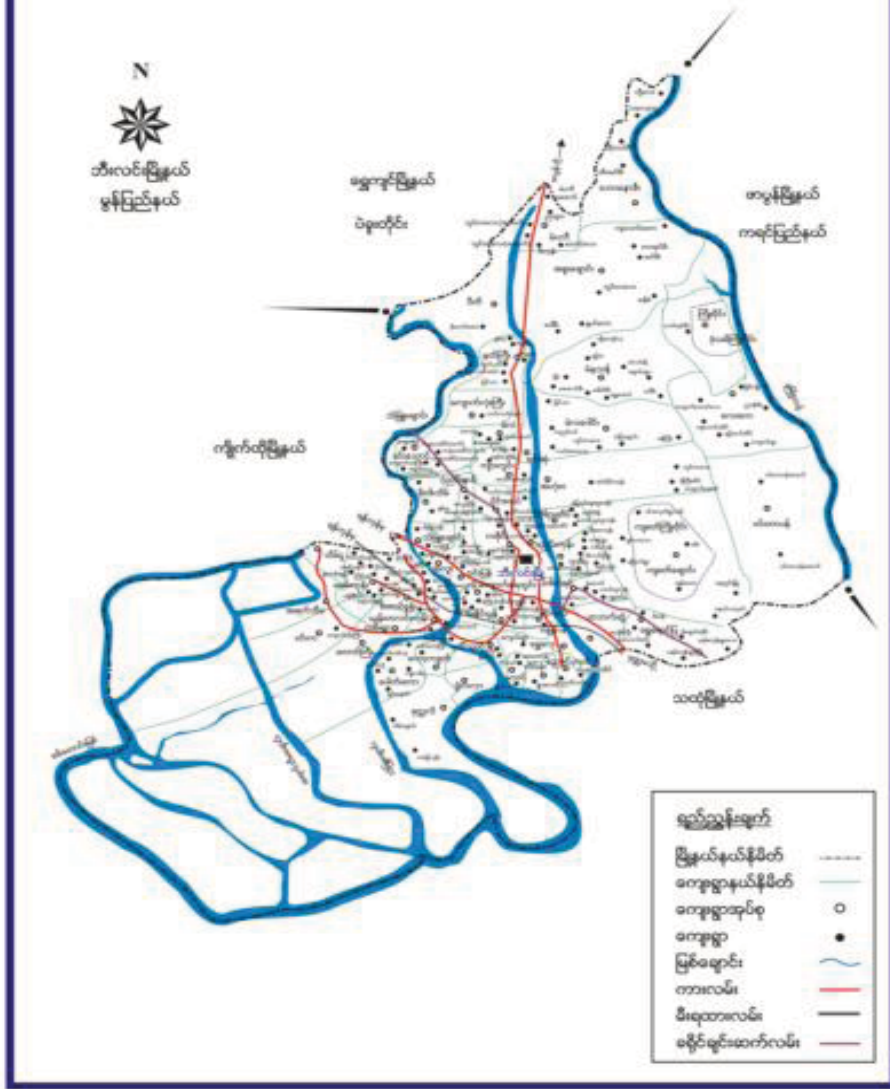

# မုသင်ရွာအုပ်စုပြမြေပုံ

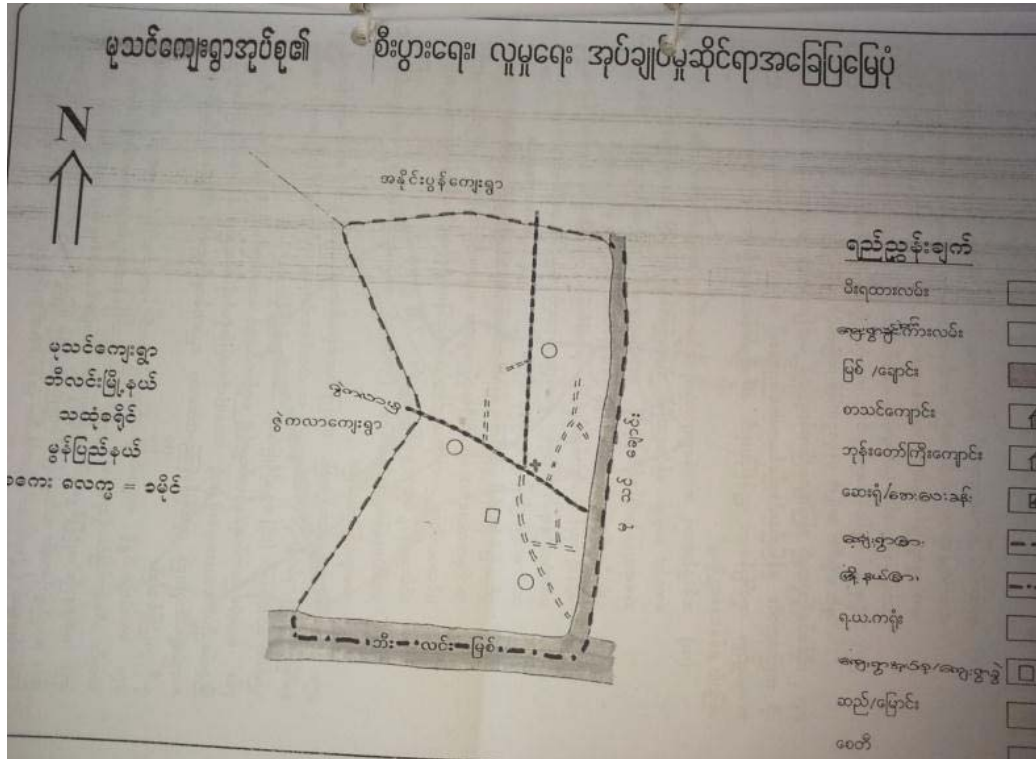

၃။ မုသင်ကျေးရွာအုပ်စုတွင် ပါဝင်သော ကျေးရွာများစာရင်း

- ၁။ မုသင်
- ၂။ သာယာကုန်း
- ၃။ ရွာလေးပိုင်း
- ၄။ ဝိုင်းပတ်

၄။ ကျေးရွာ အခြေခံအချက်အလက်များ

မွန်ပြည်နယ်၊ ဘီးလင်းမြို့နယ်၊ မုသင်ကျေးရွာအုပ်စု၊ ရွာလေးပိုင်းကျေးရွာသည် ဘီးလင်းမြို့ ၏ အနောက်တောင်ဘက်၌ တည်ရှိသည်။

ကျေးရွာအတွင်းရှိ စုစုပေါင်းအိမ်ထောင်စုနှင့် လူဦးရေ

အိမ်ထောင်စု	ကျား	မ	စုစုပေါင်း
၈၈	၁၅၂	၁၄၅	၂၉၇

လူနည်းစု၊ လူမျိုးစု အိမ်ထောင်စု

အမျိုးအစား	အိမ်ထောင်စု	ကျား	မ	စုစုပေါင်း
ကရင်				
ဗမာ	၈၈	၁၅၂	၁၄၅	၂၉၇
လူမျိုးစုရော				

ထိခိုက်လွယ် အိမ်ထောင်စု

ထိခိုက်လွယ်အုပ်စု	အိမ်ထောင်စု	ကျား	မ	စုစုပေါင်း
သက်ကြီးရွယ်အို				
အမျိုးသမီးဦးဆောင်	၇			
မသန်စွမ်း				
မြေယာမဲ့				

ကျေးရွာရှိ အခြေခံအဆောက်အအုံများ

ပညာရေး	ခြံစိပါ	ကျန်းမာရေး	ခြံစိပါ	ဘာသာရေး	ခြံစိပါ
အထက်တန်းကျောင်း		ဆေးရုံ		ဘုရား/စေတီ	✓
အလယ်တန်းကျောင်း		ကျန်းမာရေးဌာန		ဘုန်းကြီးကျောင်း	✓
မူလတန်းကျောင်း		ကျန်းမာရေးဌာနခွဲ		ဟိန္ဒူဘုရားကျောင်း	
မူကြိုကျောင်း		ဆေးခန်း		ခရစ်ယာန်ဘုရားကျောင်း	
အခြား		အခြား		ဗလီ	
မှတ်ချက်		မှတ်ချက်		မှတ်ချက်	

အဓိကစီးပွားရေးလုပ်ငန်းများ

စိုက်ပျိုးရေး	မွေးမြူရေး	အသေးစားစီးပွားရေးလုပ်ငန်းများ	အခြား

ကျေးရွာအတွင်း အဓိကပိုင်ဆိုင်မှုများ

ကျေးရွာပိုင်ဆိုင်မှုများ	စိုက်ပျိုးရေး	စားကျက်မြေ	သစ်တောမြေ	သဲ/ကျောက်ရရှိမှု	ရေတွင်း/ရေကန်	စက်ရေတွင်း
အရေအတွက်						
ကျေးရွာပိုင်ဆိုင်မှုများ						
အရေအတွက်						

ကျေးရွာအတွင်း အခြားပိုင်ဆိုင်မှုများ

ကျေးရွာပိုင်ဆိုင်မှုများ	ရေတင်စက်	ထွန်	ထယ်	ကျွဲ	နွား	အခြား
အရေအတွက်						
ကျေးရွာပိုင်ဆိုင်မှုများ						
အရေအတွက်						

အခြားကျေးရွာရှိ အသုံးပြုနိုင်သော အရင်းအမြစ်/အချက်အလက်များ

အရင်းအမြစ်	ဆေးခန်း	မူလတန်းကျောင်း	ဈေး	ကျွမ်းကျင်လုပ်သား	လုပ်သား	မြေတူးစက်	လမ်းကြိုတံစက်
အရေအတွက်							

၅။ လူထုပူးပေါင်းပါဝင်သော လူမှုဆန်းစစ်ခြင်းနှင့် အကဲဖြတ်ခြင်း လုပ်ငန်းစဉ်( PSA/PRA ) အကျဉ်ချုပ်ဇယား

လူထုပူးပေါင်းပါဝင်သော လူမှုဆန်းစစ်ခြင်းနှင့် အကဲဖြတ်ခြင်း လုပ်ငန်းစဉ်( PSA/PRA )  
အကျဉ်ချုပ်ဇယား

စဉ်	အကြောင်းအရာ	ရက်စွဲ	ဦးတည်ချက်	စက်ရောက်သူ			အဓိကအားပေးသူများ
				ကျား	မ	စုစုပေါင်း	
၁	လူမှုနည်းစနစ်၊ အသုံးပြုမှုစနစ် (Wealth Ranking)		ရင်းနှီးမြှုပ်နှံမှု၊ အသုံးပြုမှုစနစ်၊ အသုံးပြုမှုစနစ်၊ အသုံးပြုမှုစနစ်၊ အသုံးပြုမှုစနစ်	၄	၅	၉	ကျေးရွာအုပ်စု၊ အသုံးပြုမှုစနစ်၊ အသုံးပြုမှုစနစ်၊ အသုံးပြုမှုစနစ်၊ အသုံးပြုမှုစနစ်၊ အသုံးပြုမှုစနစ်
၂	ရာသီဥတုပြောင်းလဲမှု/Seasonal Calendar		ရာသီဥတုပြောင်းလဲမှု (အမျိုးသမီး/အမျိုးသားများ)	၈	၈	၁၆	ရာသီဥတုပြောင်းလဲမှု၊ အသုံးပြုမှုစနစ်၊ အသုံးပြုမှုစနစ်၊ အသုံးပြုမှုစနစ်၊ အသုံးပြုမှုစနစ်၊ အသုံးပြုမှုစနစ်
၃	ကျေးရွာလူမှုရေးပြဿနာမေပုံ (Social map/resource map)		ရပ်မိရပ်မိ၊ အကျိုးအမြတ်	၄	၅	၉	အိမ်အမျိုးအမည်၊ အကျိုးအမြတ်၊ အကျိုးအမြတ်၊ အကျိုးအမြတ်၊ အကျိုးအမြတ်၊ အကျိုးအမြတ်
၄	ပြဿနာသစ် (Problem tree)		အမျိုးသားများကော်မတီဝင်များ				ကျေးရွာအုပ်စု၊ အကျိုးအမြတ်၊ အကျိုးအမြတ်၊ အကျိုးအမြတ်၊ အကျိုးအမြတ်၊ အကျိုးအမြတ်
၅	ပြဿနာသစ် (Problem tree)		အမျိုးသမီးများ				ကျေးရွာအုပ်စု၊ အကျိုးအမြတ်၊ အကျိုးအမြတ်၊ အကျိုးအမြတ်၊ အကျိုးအမြတ်၊ အကျိုးအမြတ်
၆	ကျေးရွာ၏ (၄)နှစ်စာဦးစားပေးအစီအစဉ်ဇယား		အမျိုးသားများအုပ်စု၊ အမျိုးသမီးများအုပ်စု၊ အကျိုးအမြတ်				အကျိုးအမြတ်၊ အကျိုးအမြတ်၊ အကျိုးအမြတ်၊ အကျိုးအမြတ်၊ အကျိုးအမြတ်၊ အကျိုးအမြတ်
၇	အဖွဲ့အစည်းဖျက်ဆီးခြင်း (Venn Diagram)			၄	၅	၉	ကျေးရွာအုပ်စု၊ အကျိုးအမြတ်၊ အကျိုးအမြတ်၊ အကျိုးအမြတ်၊ အကျိုးအမြတ်၊ အကျိုးအမြတ်
၈	ယဉ်ကျေးမှုကွန်ရက် (Spider Web)		အမျိုးသားများနှင့် အမျိုးသမီးများ	၄	၅	၉	အကျိုးအမြတ်၊ အကျိုးအမြတ်၊ အကျိုးအမြတ်၊ အကျိုးအမြတ်၊ အကျိုးအမြတ်၊ အကျိုးအမြတ်
၉	ပြဿနာအဖွဲ့အစည်း၊ လက်ရှိအခြေအနေနှင့် ပြောင်းလဲမှု ညွှန်ကြားမှုများ		ကျေးရွာလူထု				ပြဿနာအဖွဲ့အစည်း၊ လက်ရှိအခြေအနေနှင့် ပြောင်းလဲမှု ညွှန်ကြားမှုများ



၆။(က)လူမှုရေး အရင်းအမြစ်ပြမြေပုံ

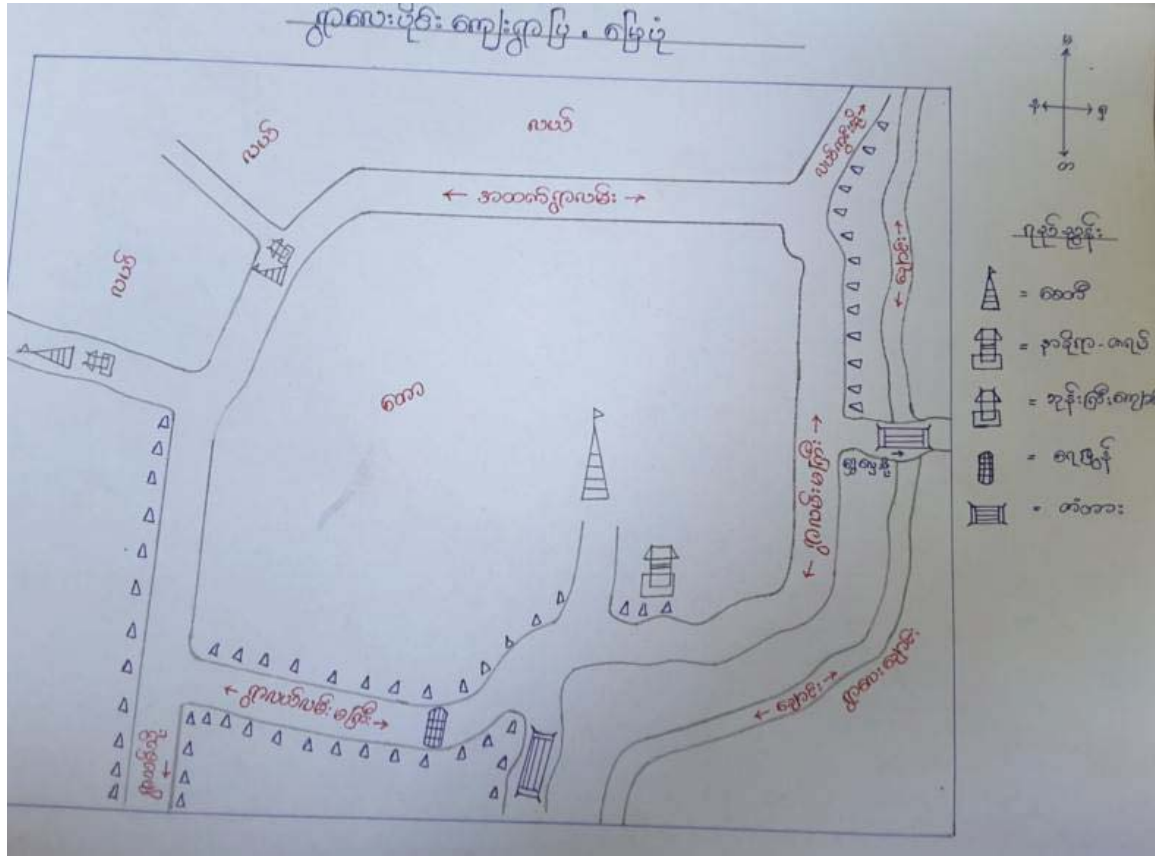





ခ။ဥစ္စာနေ ကြွယ်ဝမှု အဆင့်အတန်း သတ်မှတ်ခြင်းနှင့် အသက်မွေးဝမ်းကျောင်းပြဇယား

ကျေးရွာ-ရွာလေးပိုင်း အုပ်စု - မုသင် နေ့စွဲ- ၂၁.၁၀.၂၀၁၇

ဥစ္စာနေ ကြွယ်ဝမှုအဆင့်အတန်းသတ်မှတ်ခြင်း

ကျေးရွာ - ရွာလေးပိုင်း  
 မုသင်အုပ်စု - မုသင်

ဦးစီးရုံး  
 ရက်စွဲ - ၂၁.၁၀.၂၀၁၇

ကဏ္ဍအမျိုးအစား	ပိုင်ဆိုင်ပုံ	အသက်မွေး/ကြောင်း	ရက်စွဲ
မြေလည်	အိမ် ခြံ မြေ လယ် ဥစ္စာပိုင်ခြံ	လယ် ခြံ ဥစ္စာပိုင်ခြံ	၂၀
အလယ်အလတ်	အိမ် ခြံ မြေ ဆိုက်ကတ် စက်ယို	လယ် ခြံ ဥစ္စာပိုင်ခြံ	၃၀
မမြေလည်	မြေဌာနရုံးခြံ အိမ် ခြံမြေ စက်ယို	ရေအား ကျတန်	၅၀

ပိုင်ဆိုင်ဆွေးနွေးသူ - ကျား ( ၄ ) ဦး၊ မ ( ၅ ) ဦး  
 စုစုပေါင်း - ၉ ဦး

ဦးဆောင်ဆွေးနွေးသူ - ဦးအောင်ကျော်စွာ၊ အောင်စို  
 မှတ်တမ်းတင်သူ - ဦးအောင်ကျော်စွာ၊ အောင်စို

# သုံးသပ်ချက်

၂၅၅ ခန့် ခြွယ်ဝမှုနှင့် အသက်မွေးဝမ်းကြောင်း၊ ငြိမ်းတမ်း၊ ဆုံးသပ်ချက်

စတုရန်း၊ အုပ်စု ၁-၃-၄၊ ငြိမ်းသန့် -

မေတ္တာလည်းကောင်း၊ အုပ်စုစီ၊ အိမ်ထောင်စု ၁-၅၀၇၄၊ ငြိမ်းသန့် -

မေတ္တာလည်း ဂုဏ်၊ အကြောင်းမှာ၊ ကျောင်း - အနား၊ အပြစ်၊ လုပ်ငန်း၊  
အရသာအကြောင်း၊ ငြိမ်းသန့် - ပုံနှိပ် ဝန်ထုပ် - မရှိခြင်း၊ အဖွဲ့၊ ငြိမ်း၊ ငြိမ်း၊ ငြိမ်း၊ ငြိမ်း၊  
အသက်မွေးဝမ်းကြောင်း၊ ငြိမ်းသန့်၊ လုပ်ငန်း၊ များသောအားဖြင့်၊ အလုပ်အကိုင်၊ အဖွဲ့အစည်း၊  
နည်းပညာ၊ ငြိမ်း၊ ငြိမ်းသန့် -

အစီအစဉ်၊ အဖွဲ့အစည်း၊ မေတ္တာလည်းကောင်း၊ အသက်မွေးဝမ်းကြောင်း၊  
အဖွဲ့အစည်း၊ အဖွဲ့အစည်း၊ အဖွဲ့အစည်း၊ အဖွဲ့အစည်း၊ အဖွဲ့အစည်း၊ အဖွဲ့အစည်း၊  
အဖွဲ့အစည်း၊ အဖွဲ့အစည်း၊ အဖွဲ့အစည်း၊ အဖွဲ့အစည်း -

အဖွဲ့အစည်း၊ အဖွဲ့အစည်း၊ အဖွဲ့အစည်း၊ အဖွဲ့အစည်း၊ အဖွဲ့အစည်း၊ အဖွဲ့အစည်း၊  
အဖွဲ့အစည်း၊ အဖွဲ့အစည်း၊ အဖွဲ့အစည်း၊ အဖွဲ့အစည်း၊ အဖွဲ့အစည်း၊ အဖွဲ့အစည်း၊  
အဖွဲ့အစည်း၊ အဖွဲ့အစည်း၊ အဖွဲ့အစည်း၊ အဖွဲ့အစည်း -

၈။ အရင်းအမြစ် ပိုင်ဆိုင်မှု သုံးသပ်ခြင်း

ကျေးရွာ-ရွာလေးပိုင်း အုပ်စု - မုသင် နေ့စွဲ- ၂၁.၁၀.၂၀၁၇

အရင်းမြစ်များအပေါ်ပိုင်ဆိုင်မှုနှင့် အသုံးချဆိုင်မှု

ကျေးရွာ- ရွာလေးပိုင်း ပြင်ဆင်- အိမ်ရာ  
 ကျေးရွာအုပ်စု - မုသင် ရက်စွဲ - ၂၁.၁၀-၂၀၁၇

ကျား	မ	ကျား
ထမ်းချောင်း	ထမ်းချောင်း	ထမ်းချောင်း
ပဲခူး	ပဲခူး	ပဲခူး
ပေါင်းချိုက်/ရိုက်	ပေါင်းချိုက်/ရိုက်	ပေါင်းချိုက်/ရိုက်
ဥပဇာဒ်ခြံ	ပန်းချိုက်	ပန်းချိုက်
စျားစား	စျားစား	စျားစား
ကျောက်တောင်	ကျောက်တောင်	စျားစား
ပန်းချိုက်	-	-
ကျောက်တောင်	-	-
စျားစား	-	-
	-	-

ပိုင်ဆိုင်ဆွေးနွေးသူ - ကျား ( ၄ ) ဦး မ ( ၅ ) ဦး ဦးဆောင်ဆွေးနွေးသူ - ဦးစံတင်  
 စုစည်းသူ - ၇ ဦး မှတ်တမ်းတင်သူ - ဦးစံတင်





ဃ။ ရာသီခွင်ပြ ပြက္ခဒိန်

ကျေးရွာ-ရွာလေးပိုင်း အုပ်စု - မုသင် နေ့စွဲ- ၂၁.၁၀.၂၀၁၇

ရာသီခွင်ပြဇယား

နေ့စွဲ - ရွာလေးပိုင်း  
နေ့စွဲ - မုသင်

မြို့နယ် - အီးစမ်း  
ရက်စွဲ - ၂၁.၁၀.၂၀၁၇

ကကြောင်းအရာ	တန်ခူး	ကဆုန်	နယုန်	ဝါဆို	ဝါခေါင်	တော်သလင်း	သီတင်းကျွတ်	တန်ဆောင်မုန်း	နတ်တော်	ပြာသို	တပို့တွဲ	တပေါင်း
ရာသီဥတုအခြေအနေ	☀️	☀️	☀️	☀️	☀️	☀️	☀️	☀️	☀️	☀️	☀️	☀️
ပိုက်ပို့ဆေး	ပိုက်ပို့ဆေး	ပိုက်ပို့ဆေး	ပိုက်ပို့ဆေး	ပိုက်ပို့ဆေး	ပိုက်ပို့ဆေး	ပိုက်ပို့ဆေး	ပိုက်ပို့ဆေး	ပိုက်ပို့ဆေး	ပိုက်ပို့ဆေး	ပိုက်ပို့ဆေး	ပိုက်ပို့ဆေး	ပိုက်ပို့ဆေး
မွေးမြူရေး	မွေးမြူရေး	မွေးမြူရေး	မွေးမြူရေး	မွေးမြူရေး	မွေးမြူရေး	မွေးမြူရေး	မွေးမြူရေး	မွေးမြူရေး	မွေးမြူရေး	မွေးမြူရေး	မွေးမြူရေး	မွေးမြူရေး
ဝင်ငွေ	ဝင်ငွေ	ဝင်ငွေ	ဝင်ငွေ	ဝင်ငွေ	ဝင်ငွေ	ဝင်ငွေ	ဝင်ငွေ	ဝင်ငွေ	ဝင်ငွေ	ဝင်ငွေ	ဝင်ငွေ	ဝင်ငွေ
အလုပ်များသောကာလ	အလုပ်များသောကာလ	အလုပ်များသောကာလ	အလုပ်များသောကာလ	အလုပ်များသောကာလ	အလုပ်များသောကာလ	အလုပ်များသောကာလ	အလုပ်များသောကာလ	အလုပ်များသောကာလ	အလုပ်များသောကာလ	အလုပ်များသောကာလ	အလုပ်များသောကာလ	အလုပ်များသောကာလ
ကျန်းမာရေး	ကျန်းမာရေး	-	-	-	ကျန်းမာရေး	-	-	ကျန်းမာရေး	-	-	-	-
ပွဲတော်လ	ပွဲတော်လ	ပွဲတော်လ	-	ပွဲတော်လ	-	-	ပွဲတော်လ	ပွဲတော်လ	-	-	-	-

ဝင်ငွေဆွေးသူ - ၅၇၁ ၂၈၇၂ ၁၀၁၈၇၂  
 ၁၆ နေ့

ဦးဆောင်ဆွေးနွေးသူ - ဦးအောင်ကျော်  
 ပုတ်တမ်းတင်သူ - ဦးအောင်ကျော်

သုံးသပ်ချက်

ရာသီဥတု ပြောင်းလဲမှု၊ ရေပမာဏ၊ ရေအရင်းအမြစ်၊ ရေအသုံးပြုခြင်း

အချိုးအစား - ရွာပေးပို့ခြင်း

မြို့နယ် - ဘီးလင်း

အုပ်စု - မုဆိုင်

ရက်စွဲ - 18. 08. 2020

အခြားလူပုဂ္ဂိုလ်	အခြားဝန်ထမ်း၊ လုပ်ငန်း
လယ်ယာ၊ ဥစ္စာအရင်းအမြစ်	ပဲခူး၊ စကောက်ခိုက်၊ ထမ်း၊ နှစ်
ပန်း၊ ချိုက်၊ ကျောက်သား	ချေးငွေရောင်း

ဒီကမ်းရွာတွင် တစ်ဆောင်ခန့်ရှိပြီး နှစ်စဉ်လက်ထပ်ရင်း၊ ဝန်ထမ်းကောင်းများအပေါ်  
 လယ်ယာလုပ်ငန်း၊ ဥစ္စာအရင်းအမြစ်လုပ်ငန်း၊ ပဲခူးလုပ်ငန်း၊ ပန်းရောင်းလုပ်ငန်းများ၊ စာအုပ်  
 ဆရာ၊ ချောအိမ်၊ အလုပ်အကိုင်၊ အဖွဲ့ဝင်များ၊ များစွာပေးပို့ခြင်း၊ ဖြစ်သလို -  
 ကျေးလက်၊ ဝန်ထမ်း၊ အထက်ဆင်းဆင်း၊ လက်ထပ်လုပ်ငန်း၊ ဖြစ်သလို -  
 လုပ်ငန်း၊ နှစ်စဉ်၊ ဖိအား၊ ဆက်သွယ်လက်ထပ်ရင်း၊ ဝန်ထမ်း၊ နှစ်စဉ်ပါးအပေါ် -  
 ခိုက်ကျိုးကျေးလုပ်ငန်းများ၊ အထွေထွေလုပ်ငန်းလုပ်ကိုင်၊ ဆေးစား၊ ချောအိမ်၊ လိုအပ်မှု  
 နှစ်စဉ်ပါးပေးပို့ခြင်း၊ ဖြစ်သလို - ထိုသို့အားလုံးများတွင် အားလပ်ရက်၊ များစွာ  
 သတိပြုပါ။

အမျိုးသမီးများ၊ အထက်ဆင်းဆင်း၊ နှစ်စဉ်ပေးပို့ခြင်း၊ နှစ်စဉ်လက်ထပ်ခြင်း၊  
 ထမ်းခိုက်ခြင်း၊ ပဲခူးခြင်း၊ ရွာ၊ ချေးငွေရောင်းခြင်း၊ ဖြစ်သလို -  
 ထိုသို့အားလုံးများတွင် ချေးငွေရောင်းခြင်း၊ နှစ်စဉ်ပေးပို့ခြင်း၊ တစ်  
 လုပ်ငန်းအားလုံး၊ များစွာပေးပို့ခြင်း -

ထိခိုက်မှုနှုန်းပါးခြင်း နှစ်စဉ်ပေးပို့ခြင်း၊ ရာသီဥတု၊ မိုးရေပါးအခါ  
 အထူးအထူး၊ လုပ်ငန်းခွင်၊ အထူးအထူးလုပ်ကိုင်၊ လုပ်ငန်း၊ လိုအပ်ချက်၊ တစ်  
 နှစ်စဉ်ပေးပို့ခြင်း၊ ဖြစ်သလို -

အမျိုးသားများအားလုံး၊ များစွာပေးပို့ခြင်း၊ ဖြစ်သလို -

တစ်ခုခုရှိနေပါက အထူးအထူးလုပ်ကိုင်၊ အထူးအထူးလုပ်ကိုင် -





သုံးသပ်ချက်

မင်းကူဒေဝီဒ် သုံးသပ်ခြင်း၊ ကျွေးမွေးခြင်းနှင့် ကမ်းစစ်ခြင်း

ဤနှစ် - ၂၀၁၈ ခုနှစ်

ဤနှစ် - ၂၀၁၈ ခုနှစ်

မင်းကူ - မင်းကူ

ရက်စွဲ - ၂၁. ၀၈. ၂၀၁၇

အမျိုးသမီးများ၏၊ လုပ်ငန်းနှင့်၊ ဆုံးဖြတ်ချက်ချနှင့်၊ ပါဝင်ဆောင်ရွက်မှု  
အားနည်းခြင်း၊ အရေးအကြီးအကဲများအပေါ်၊ ခိုင်ခံ့မှုနှင့် အထူးပြုမှု၊  
ရေပူများလုပ်ငန်းများတွင်၊ ဆုံးဖြတ်ချက်၊ ချမှတ်မှု၊ ရေပူများတွင်၊ ပါဝင်မှု၊ စောင့်  
ထိုင်၊ ဖြစ်ပေါ်သည်။

ဦးဆောင်မှုတွင်၊ အမျိုးသမီးများ၊ အားနည်းမှုများ၊ ဤသည်။

ကျေးဇူးတင်၊ အမျိုးသမီး၊ သီးသန့်၊ အထိပါဝင်ရေး၊ ကျွေးမွေးမှုများ၊  
ဆိပ်ကမ်း၊ လုပ်ငန်းများတွင်၊ ပါဝင်၊ လုပ်ဆောင်မှုများ၊ ကမ်းတူလုပ်အားခ၊ စား  
ဖြားတို့ဖြင့်၊ ဖွံ့ဖြိုးရေးလုပ်ငန်းများ၊ ဆောင်ရွက်ရင်း၊ လက်တွေ့ခေါ်ဆို၊ လုပ်ငန်း  
လုပ်၊ ဖြစ်ပေါ်သည်။

စ။ဗင်းကာချပ်

ကျေးရွာ-ရွာလေးပိုင်း      အုပ်စု - မုသင်      နေ့စွဲ- ၂၁.၁၀.၂၀၁၇

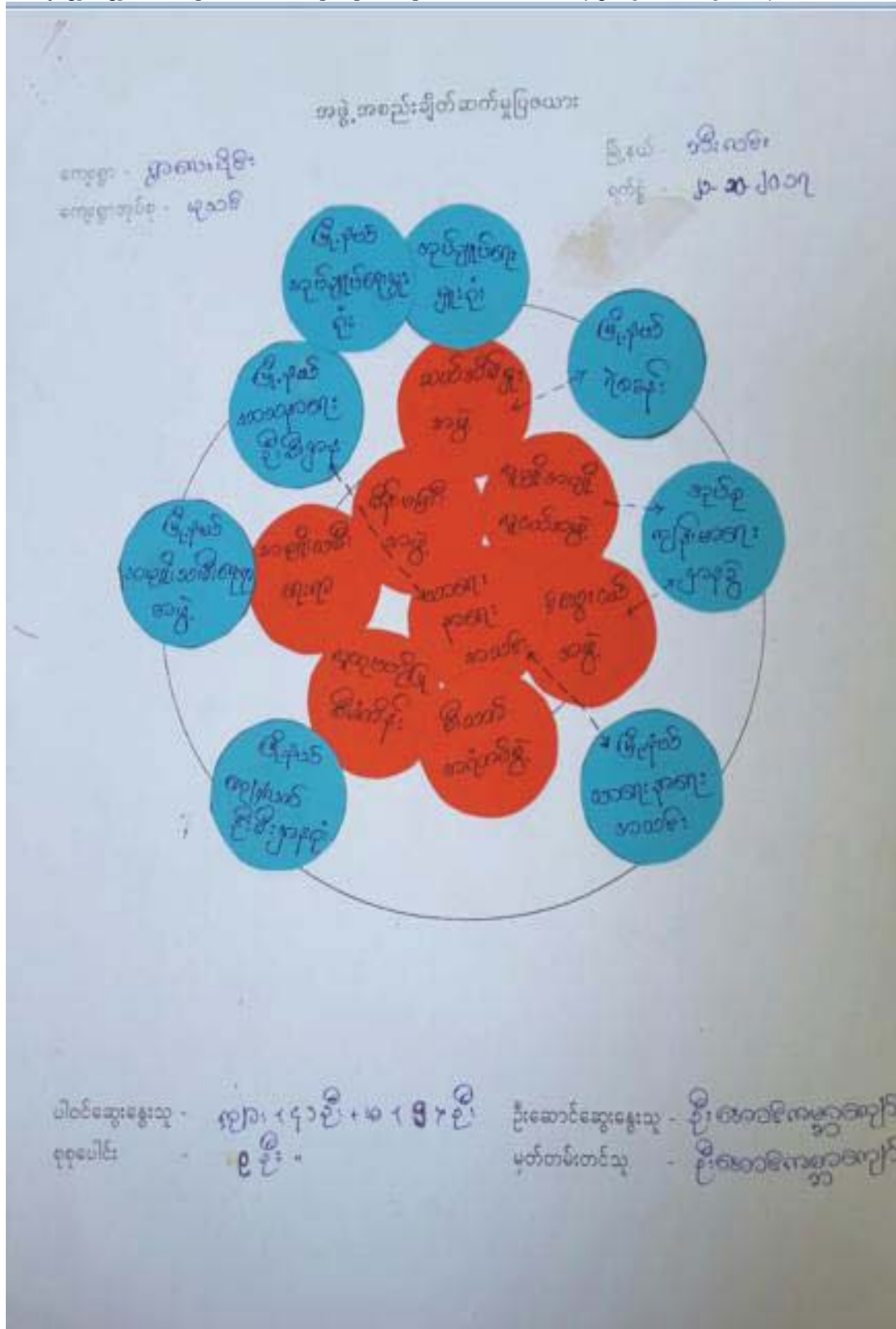





ဆ။အမျိုးသား/အမျိုးသမီး အခက်အခဲများ

အမျိုးသား/အမျိုးသမီး အခက်အခဲ

<p>ကျေးဇူး နှစ်စားပေါင်း အုပ်စု - မူဆိုင်</p>	<p>ပြိုင်ပွဲ - ဘိုးလင်း ဂုဏ်စွဲ - ၂၉ - ၀၀ - ၂၀၁၇</p>
---	--

- ကျေးဇူးအကျိုး (အမျိုးသား) အခက်အခဲ
- ၀။ ရွာကွင်း၊ ကျွတ်ခင်းမီး၊ မရရှိမှု၊ အခက်အခဲ။
  - ၁။ ကျေးဇူးအုပ်စု၊ အခက်အခဲ။
  - ၂။ အ.မ.က ကျောက်၊ မရရှိမှု၊ အခက်အခဲ။
  - ၃။ ကျေးဇူးအုပ်စု၊ မရရှိမှု၊ အခက်အခဲ။
  - ၄။ အခက်အခဲပေး၊ ကျောက်၊ မရရှိမှု၊ အခက်အခဲ။
  - ၅။ ကျောက်အုပ်စု၊ မရရှိမှု၊ မရရှိမှု၊ အခက်အခဲ။
  - ၆။ ခိုင်မာမှု၊ အုပ်စု၊ မရရှိမှု၊ အခက်အခဲ။
  - ၇။ တစ်ခုခုမဟုတ် ကျေးဇူး၊ အခက်အခဲ။
  - ၈။ ကျေးဇူးအုပ်စု၊ မရရှိမှု၊ အခက်အခဲ။

- ကျေးဇူးအကျိုး (အမျိုးသမီး) အခက်အခဲ
- ၀။ ရွာကွင်း၊ ကျွတ်ခင်းမီး၊ မရရှိမှု၊ အခက်အခဲ။
  - ၁။ ကျေးဇူးအုပ်စု၊ အခက်အခဲ။
  - ၂။ အ.မ.က ကျောက်၊ မရရှိမှု၊ အခက်အခဲ။
  - ၃။ ကျေးဇူးအုပ်စု၊ မရရှိမှု၊ အခက်အခဲ။
  - ၄။ အခက်အခဲပေး၊ ကျောက်၊ မရရှိမှု၊ အခက်အခဲ။
  - ၅။ ကျောက်အုပ်စု၊ မရရှိမှု၊ မရရှိမှု၊ အခက်အခဲ။
  - ၆။ ခိုင်မာမှု၊ အုပ်စု၊ မရရှိမှု၊ အခက်အခဲ။
  - ၇။ တစ်ခုခုမဟုတ် ကျေးဇူး၊ အခက်အခဲ။
  - ၈။ ကျေးဇူးအုပ်စု၊ မရရှိမှု၊ အခက်အခဲ။

၈။ကျေးရွာမျှော်မှန်းချက်(အမျိုးသား/အမျိုးသမီး)

အမျိုးသား/အမျိုးသမီး (မျှော်မှန်းချက်)

ကျေးရွာ - ရွာအေးပွင့်  
 သက်တမ်း - ၆၀၁၆

မြို့နယ် - ဘီလင်း  
 ရက်စွဲ - ၂၀.၀၀.၂၀၁၇

- အမျိုးသား (မျှော်မှန်းချက်)
- ၁။ ရွာအတွင်း၊ လျှပ်စစ်ဓါတ်၊ ရေရှိလာမည် -
  - ၂။ အုတ်၊ ရွှေ၊ သံ၊ ကျွဲ၊ ဓား၊ ဓား၊ ရွှေ၊ လာမည် -
  - ၃။ အ.မ.က စာပျာင်း၊ ရေရှိလာမည် -
  - ၄။ အခြေခိုင်တိုက်၊ ရေရှိလာမည် -
  - ၅။ အထက်ရွာ၊ ဝမ်း၊ စာပျာင်းပညာ၊ ဆေးဝါးများ၊ ရေရှိလာမည် -
  - ၆။ စာပျာင်းခုံ၊ ပရိဘောဂ၊ ပစ္စည်းများ၊ ဆုံအောက်ရွာ၊ ရေရှိလာမည် -
  - ၇။ စိုက်ပျိုးရေးပညာ၊ ဆေးဝါးများ၊ ရေရှိလာမည် -
  - ၈။ တစ်ခိုက်စာပျာင်း၊ ဓား၊ များ၊ ရေရှိလာမည် -
  - ၉။ စွမ်းဖြူရေးပညာ၊ ဆေးဝါးများ၊ စက်မှု၊ အထက်အပို -

- အမျိုးသမီး (မျှော်မှန်းချက်)
- ၁။ ရွာအတွင်း၊ လျှပ်စစ်ဓါတ်၊ ရေရှိလာမည် -
  - ၂။ အုတ်၊ ရွှေ၊ သံ၊ ကျွဲ၊ ဓား၊ ဓား၊ ရွှေ၊ လာမည် -
  - ၃။ အ.မ.က စာပျာင်း၊ ရေရှိလာမည် -
  - ၄။ အခြေခိုင်တိုက်၊ ရေရှိလာမည် -
  - ၅။ အထက်ရွာ၊ ဝမ်း၊ စာပျာင်းပညာ၊ ဆေးဝါးများ၊ ရေရှိလာမည် -
  - ၆။ စာပျာင်းခုံ၊ ပရိဘောဂ၊ ပစ္စည်းများ၊ ဆုံအောက်ရွာ၊ ရေရှိလာမည် -
  - ၇။ စိုက်ပျိုးရေးပညာ၊ ဆေးဝါးများ၊ ရေရှိလာမည် -
  - ၈။ တစ်ခိုက်စာပျာင်း၊ ဓား၊ များ၊ ရေရှိလာမည် -
  - ၉။ စွမ်းဖြူရေးပညာ၊ ဆေးဝါးများ၊ ရေရှိလာမည် -

ဈေးဝယ်စာရင်းများ

ရောင်းချမှုနှင့် ဝယ်ယူမှုများ (အရောင်းအဝယ် + အရောင်းအဝယ်)  
 ရောင်းချမှု = ရောင်းချမှု  
 ဝယ်ယူမှု = ဝယ်ယူမှု  
 ဇယားပုံစံ = ၂၀၂၀-၂၀၂၁

- ၁။ ရောင်းချမှု၊ ဝယ်ယူမှု၊ ဝယ်ယူမှု၊ ဝယ်ယူမှု
- ၂။ ရောင်းချမှု၊ ဝယ်ယူမှု၊ ဝယ်ယူမှု၊ ဝယ်ယူမှု
- ၃။ ဝယ်ယူမှု၊ ဝယ်ယူမှု၊ ဝယ်ယူမှု၊ ဝယ်ယူမှု
- ၄။ ဝယ်ယူမှု၊ ဝယ်ယူမှု၊ ဝယ်ယူမှု၊ ဝယ်ယူမှု



၇။ကော်မတီဝင်များရွေးချယ်ခြင်းနှင့်ကျေးရွာဖွံ့ဖြိုးရေးအစီအစဉ်ဆောင်ရွက်မှုမှတ်တမ်းခါတ်ပုံများ



၈။ ကော်မတီဝင်များစာရင်း

ကျေးရွာ- ရွာလေးပိုင်

ကျေးရွာအုပ်စု- မုသင်

ဘီးလင်းမြို့နယ်

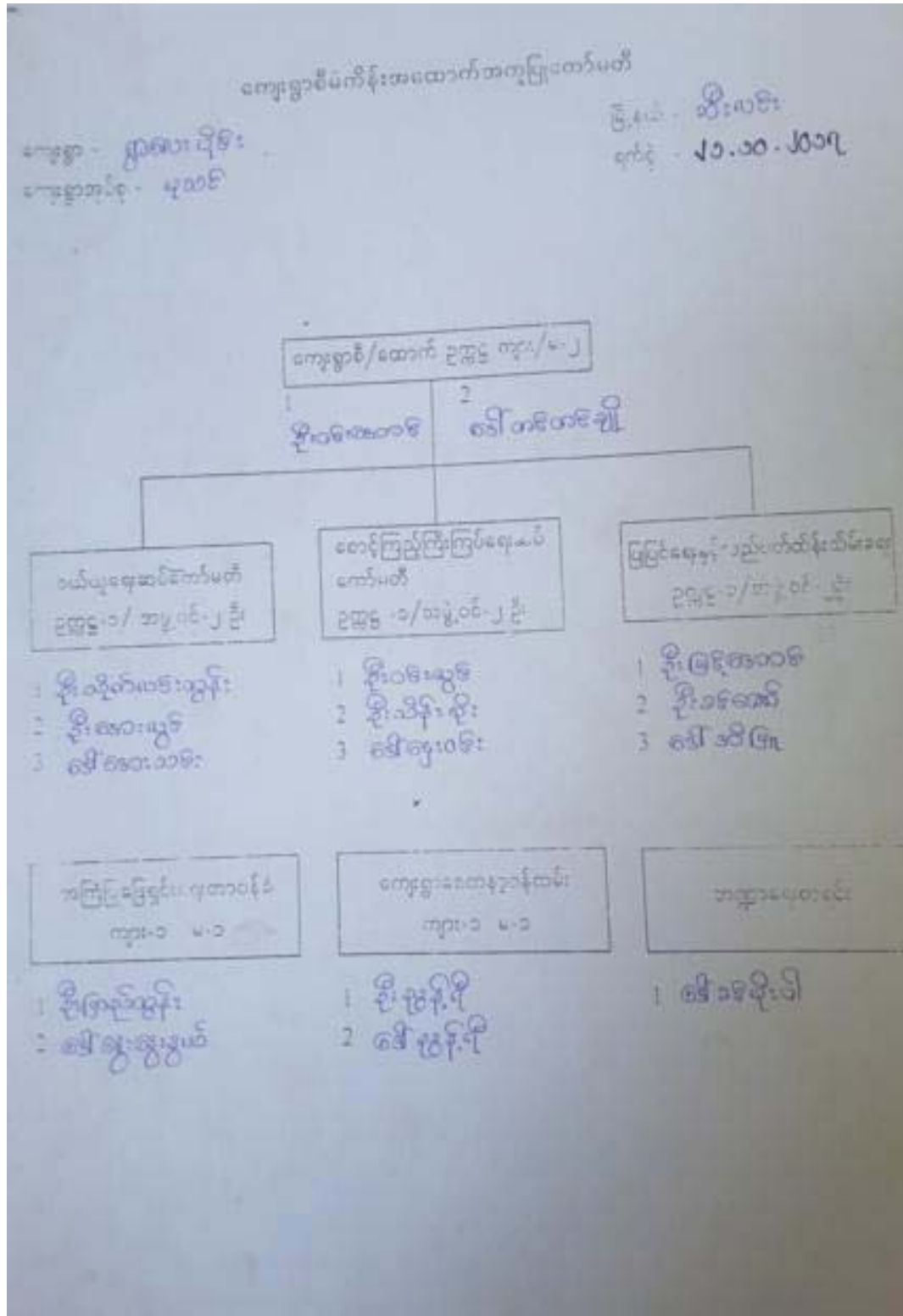

၉။ကျေးရွာ အချက်အလက်ပုံစံ(၁)

ပုံစံ - ၈ - ၁ ကျေးရွာအခြေအလက်အလက်များ (Form PC 1)

လက်ညွှန်စွာ ကျေးရွာတစ်ရွာသို့ ပထမဆုံးပိတ်ဆက်ခေါ် ဆွေးနွေးရာကသာအခါ လူထုစည်းရုံးရေးမှုသည် ကျေးရွာ ခေါင်းဆောင်များအား ကျေးရွာအချက်အလက်များကို ပေးရွာရပ်စံ၍ တောင်းခံရသည်။ ဤအချက်အလက်များကို စီမံကိန်း၊ ပိတ်ဆက်အစည်းအဝေးတိုင်ပင်တောင်းခံရမည်။ စီမံကိန်းပိတ်ဆက်အစည်းအဝေးတွင် လူထုစည်းရုံးရေးမှုသည် ဤအချက်အလက် များအား စစ်ဆေးပြီး မှန်ကန်အောင်ပြုလုပ်ရမည်။ ပြီးနောက်တွင် လူထုစည်းရုံးရေးမှုမှ သတင်းအချက်အလက်ထဲသို့ Tablets ပုံစံတွင် ပြည့်သွင်းရမည်။

ကျေးရွာခေါင်းဆောင် အမည် ဦးဝင်းစိန်	ကျေးရွာခေါင်းဆောင်၏ ဝန်ထုပ် ၀၇-၇၈၆၇၅၈၀၀၄	လူထုစည်းရုံးရေးမှု၏ အမည် ဦးစွာကျေးရွာအချက်အလက်
ပြည်နယ်တိုင်းဒေသကြီး ၉၉	ပြည်နယ် ၁၅၊ ၁၁၆	ကျေးရွာအုပ်စု မူအင်း
		ကျေးရွာ ဗဟိုအဖွဲ့

လူဦးရေ	အိမ်ထောင်စုအရေအတွက်	ကိုးကွယ်သည့်ဘာသာ	အိမ်ထောင်စုအရေအတွက်
လူဦးရေ (၁) - ၂၃၆၇	၈၈	ဘာသာ (၁) - ၄၉	၈၈
လူဦးရေ (၂) -----		ဘာသာ (၂) -----	
လူဦးရေ (၃) -----		ဘာသာ (၃) -----	
လူဦးရေစုစု -----		ဘာသာစုစု -----	
အခြား	အရေအတွက်		
မသန်စွမ်းသူများ	၄		
သက်ကြီးရွယ်အိုများ (၆၅ နှစ် နှင့် အထက်)	၃၅		
စစ်ဘေးခရောင်း	၀		

	အပျိုသား (အရေအတွက်)	အပျိုသမီး (အရေအတွက်)
လူဦးရေ		
လူဦးရေ (၁) - ၂၃၆၇	၁၅၂	၁၄၅
လူဦးရေ (၂) -----		
လူဦးရေ (၃) -----		
အခြား		
အိမ်ထောင်စုစု	၈၁	၇

(၁) အခြေအလက်အရ အသုံးအဆောင်များ

ကုသခံကျောင်း	အမှတ် ခြံစီမံ	ကျန်းမာရေး	အမှတ် ခြံစီမံ	ဘာသာရေး အဆောက် အအုံ	အမှတ် ခြံစီမံ

အထက်တန်းကျောင်း	<input type="checkbox"/>	ခေတ်	<input type="checkbox"/>	ခေတ်	<input type="checkbox"/>
အလယ်တန်းကျောင်း	<input type="checkbox"/>	ကျွန်းဟောစောပု	<input type="checkbox"/>	ဘုန်းကြီးကျောင်း	<input type="checkbox"/>
ပုလဲတန်းကျောင်း	<input type="checkbox"/>	ကျွန်းဟောစောပု	<input type="checkbox"/>	ဟိန္ဒူဘုရားကျောင်း	<input type="checkbox"/>
ပျက်စီးကျောင်း	<input type="checkbox"/>	ခေတ်ပေခန်း	<input type="checkbox"/>	ခရစ်ယာန်ကျောင်း	<input type="checkbox"/>
အခြား	<input type="checkbox"/>	အခြား	<input type="checkbox"/>	ဝေလီ	<input type="checkbox"/>
မှတ်ချက်		မှတ်ချက်		အခြား	
				မှတ်ချက်	

(ဂ) ကွယ်ကျင်သူများမှတ်တမ်း (ကျေးရွာတွင်နေထိုင်သော သို့မဟုတ် တခြားရွာမှလာရောက်သော ကွယ်ကျင်သူများ)

(၁) အသက်ကျောင်း			(၂) ကျွန်းဟောစောပု			(၃) လက်ပူညာစွန်		
	ရွာတွင်နေထိုင်သူ	အခြားရွာမှလာသူ		ရွာတွင်နေထိုင်သူ	အခြားရွာမှလာသူ		ရွာတွင်နေထိုင်သူ	အခြားမှလာသူ
ပုလဲတန်းကျောင်း	<input type="checkbox"/>	<input type="checkbox"/>	ဆရာမ	<input type="checkbox"/>	<input type="checkbox"/>	လက်ပူညာစွန်	<input type="checkbox"/>	<input type="checkbox"/>
အထက်တန်းကျောင်း	<input type="checkbox"/>	<input type="checkbox"/>	လက်ပူညာစွန်	<input type="checkbox"/>	<input type="checkbox"/>	ပန်းမု	<input type="checkbox"/>	<input type="checkbox"/>
အလယ်တန်းကျောင်း	<input type="checkbox"/>	<input type="checkbox"/>	အချို့သောကျွန်းဟောစောပု	<input type="checkbox"/>	<input type="checkbox"/>	လွယ်စပ်ကျွယ်ကျွယ်	<input type="checkbox"/>	<input type="checkbox"/>
ပျက်စီးကျောင်း	<input type="checkbox"/>	<input type="checkbox"/>	ဆရာမ	<input type="checkbox"/>	<input type="checkbox"/>	ခရစ်ကျွယ်ကျွယ်	<input type="checkbox"/>	<input type="checkbox"/>
အခြား	<input type="checkbox"/>	<input type="checkbox"/>	ပြည်သူ့ကျွန်းဟောစောပု	<input type="checkbox"/>	<input type="checkbox"/>	စက်ပြင်ဆရာ	<input type="checkbox"/>	<input type="checkbox"/>
မှတ်ချက်			မှတ်ချက်			မှတ်ချက်		

(ဃ) ကျေးရွာသို့ ရောက်ရှိနိုင်သည့် လမ်းအခြေအနေ / ကျေးရွာတပ်ရွာသည် ၎င်း၏ ကျေးရွာအုပ်စုနှင့် ဆက်သွယ်ထားသော လမ်းအခြေအနေ (အောက်ဖိတ်ဖိုရိုင်းပါ)

ကျောက်ကြမ်းလမ်း      ကတ္တရာလမ်း      ကွန်ကရစ်လမ်း      မော်တော်ဆိုင်ကယ်လမ်း  
 ကျောက်ခင်းလမ်း      ပြေသာလမ်း      လှသွားလမ်း      အခြား \_\_\_\_\_

(င) ကျေးရွာခွဲပြီးမှတ်ချက်

(၁) လှထုပေါက်ပြင်မက်နပ်ပင်တောင်မှို ဤကျေးရွာတွင်ကျေးရွာခွဲပြီးမှတ်ချက်ရှိခဲ့ပါသလား?  ခုရှိပါသည် / မရှိပါ / မသိပါ

(၂) ရှိပါလျှင် ဤမှတ်ချက်ကို မည်သည့် ဝန်ထုပ်ပြင်ဆင်ခဲ့ပါသနည်း?  ၃၆-၃၀၂၆ / မသိပါ

(၃) ဤမှတ်ချက်ကို မြို့နယ်မှအတည်ပြုခဲ့ပါသလား?  ပြုခဲ့ပါသည် / မပြုခဲ့ပါ / မသိပါ

(စ) ခရီးအကွာအဝေး

(၁) ဤကျေးရွာ၏ပေါ်မှ ၎င်းကျေးရွာအုပ်စု၏ပေါ်အထိ ဝမ်းပိုင်မည်မျှကွာဝေးသနည်း?  ၃၆-၀၁ / မသိပါ

(၂) ဤကျေးရွာမှ ၎င်းကျေးရွာအုပ်စု၏ပေါ်အထိ သွားလာရာတွင်ကြာမြင့်သည့်အချိန်

ခြောက်မသွ.ရာသီတွင်ကြာချိန်  ၀၀:၂၀:၀၀ ..... မော်လကရီး/မော်တော်ဆိုင်ကယ်  လမ်း/မော်တော်ဆိုင်/အခြား \_\_\_\_\_

ရိုးရာသီတွင်ကြာချိန်  ၀၀:၂၅:၀၀ ..... မော်လကရီး/မော်တော်ဆိုင်ကယ်  လမ်း/မော်တော်ဆိုင်/အခြား \_\_\_\_\_



(ဆ) ပတ်ဝန်းကျင်ဆိုင်ရာ သဘာဝပတ်ဝန်းကျင်  
ဤကမ္ဘာလုံးတွင် ခေတ်ပြိုင်ကျင့်သုံး သဘာဝပတ်ဝန်းကျင်ထိန်းသိမ်းရေး  
 မရှိပါ  ရှိပါသည် ရက်စွဲ/နေ့စွဲ/ရက်စွဲ/ရက်စွဲ/ရက်စွဲ

(ဇ) ကမ္ဘာလုံးတွင် မြို့စည်ဆေးသော အဖွဲ့အစည်းများ  
လူထုဝန်ထမ်းဆောင်မှုပုံစံ ဤကမ္ဘာလုံးတွင် ကမ္ဘာလုံးဆိုင်ရာ အဖွဲ့ (သို့) ဣသားအဖွဲ့အစည်း (သို့) ဝန်ထမ်းဆောင်မှု  
မြို့စည်ဆေးသည့် အဖွဲ့အစည်းများရှိပါသလား။

(ဇ) ၇၆၈၅၆၆၆၆၆၆၆  
(၂) \_\_\_\_\_

(ဈ) အထူးထုတ်ချုပ်ရေး ဦးစီးဌာန (GAD) မှ ပတ်ဝန်းကျင်ထိန်းသိမ်းရေး  
ဤကမ္ဘာလုံးသည် အထူးထုတ်ချုပ်ရေး ဦးစီးဌာန (GAD) မှ ပတ်ဝန်းကျင်ထိန်းသိမ်းရေး ဦးစီးဌာန  
 မရှိပါ  ရှိပါသည်

ကမ္ဘာလုံးဆိုင်ရာအဖွဲ့ အဖွဲ့ ဒေါ်ခင်မာမာ  
ရက်စွဲ ၅.၁၀.၂၀၂၀ ၁၀.၂၀၂၀

လူထုဝန်ထမ်းဆောင်မှု အဖွဲ့ ဒေါ်ခင်မာမာ  
ရက်စွဲ ၅.၁၀.၂၀၂၀ ၁၀.၂၀၂၀

၁၀။စီမံကိန်း အချိန်စက်ဝန်းအချိန်ဇယား(ပုံစံ ၂)

လမ်းညွှန်ခွဲစိတ် သက်ဆိုင်ရာလုပ်ထုတ်စဉ်ဆုံးရှုံးမှု/လက်ထောက်နည်းပညာပူးပေါင်းမှု စီမံကိန်းစက်ဝန်းအဆင့်တစ်ခုစီပြီးစီးတိုင်း ကျေးရွာနှင့် ကျေးရွာအုပ်စုအတွက် ဤစီမံကိန်း ဖြည့်သွင်းလုပ်ငန်း							
စည်းရုံးရေးမှူး/ဝန်ထမ်း အမည် <u>ဒေါ်အာခင်စန္ဒာကျော်</u>							
ခုနှစ်	၂၀.၁၀.၂၀၁၇		စက်ဝန်းအားအမှတ်ခြစ်ပါ <input type="checkbox"/> စက်ဝန်း(၁) <input type="checkbox"/> စက်ဝန်း(၂) <input type="checkbox"/> စက်ဝန်း(၃) <input type="checkbox"/> စက်ဝန်း (၄)				
ပြည်နယ်/တိုင်း	မြန်	မြို့နယ်	အိမ်ထောင်	ကျေးရွာအုပ်စု	မုသမိ	ကျေးရွာ	ရွာအား ပြိုခြား
စီမံကိန်းအဆင့်ခွဲစိတ်မှုအဆင့်များ	ခုနှစ်		အစည်းအဝေးတွင်တက်ရောက်သူအရေအတွက်				
	စတင်သည့် ခန့်	ပြီးဆုံးသည့်ခန့်	အမျိုးသား အရေအတွက်	အမျိုးသမီး အရေအတွက်	အိမ်ထောင်စု အရေအတွက်	လူမျိုးစုတက်ရောက်သူ အရေအတွက် နှင့် လူမျိုးစုအမည်	
၁။ ကျေးရွာစီမံကိန်း မိတ်ဆက်အစည်းအဝေး	၂၀.၁၀.၁၇	၂၀.၁၀.၁၇	၃၄	၃၈	၅၂	ဗမာ	
၂။ ကျေးရွာခွဲခြားရေး စီမံချက်ရေးဆွဲခြင်း အစည်းအဝေး	၃၁.၁၀.၁၇	၃၁.၁၀.၁၇	၃၄	၃၈	၅၂	ဗမာ	
၃။ ကျေးရွာအုပ်စု လုပ်ငန်းဆုံးဖြတ်ချက်ချသည့် အစည်းအဝေး	၃၁.၁၀.၁၇	၃၁.၁၀.၁၇	၆	၆	၁၂	ဗမာ   ၁၂	
၄။ မြို့နယ်အဆင့် စီမံကိန်းရေးဆွဲရေး နှင့် အကောင်အထည်ဖော်ရေးကော်မတီ၏ စီမံကိန်း သုံးသပ်မှု အစည်းအဝေး	?	?	မလို	မလို	မလို	မလို	
၅။ မြို့နယ် စီမံကိန်းရေးဆွဲရေး နှင့် အကောင်အထည်ဖော်ရေး ကော်မတီ၏ဆုံးဖြတ်မှုကို ရွာသို့ အသိပေး အကြောင်းကြားသည့် အစည်းအဝေး	၁၉.၁.၁၈	၁၉.၁.၁၈	၁၅	၆	၃၁	ဗမာ   ၃၁	
၆။ စီမံကိန်းလုပ်ငန်းစဉ်စီမံချက်ရေးဆွဲခြင်း အစည်းအဝေး							
၆.၁။ စီမံကိန်းလုပ်ငန်း အကောင်အထည်ဖော်ရေးအစီအစဉ် ရေးဆွဲခြင်း							

အမျိုးအမည်	19.၇.18	19.၇.18	15	၉	21	မဟာ	21
၆.၃ အလှူအတန်းတို့မှ လှူဒါန်းအပ်အပ် ဆောင်ရွက်ခြင်း							
၆.၄ ပြင်/ထိန်းသိမ်းအပ်အပ် ဆောင်ရွက်ခြင်း							
၇. စီမံကိန်းလုပ်ငန်းခွဲ တိုးတက်မှု စောင့်ကြည့် ဆောင်ရွက်ခြင်း							
၇.၁ ဆောင်ရွက်ခြင်း ပထမအကြိမ်							
၇.၂ ဆောင်ရွက်ခြင်း ဒုတိယအကြိမ်							
၇.၃ ဆောင်ရွက်ခြင်း တတိယအကြိမ်							
၈. စီမံကိန်းလုပ်ငန်းခွဲ ဆန်းသစ်စစ်ဆေးခြင်း ဆောင်ရွက်ခြင်း							
၉. လုပ်ငန်းဆောင်ရွက်ခြင်း							



၁၁။ကျေးရွာဖွံ့ဖြိုးရေးဦးစားပေးအစီအစဉ်(ပုံစံ ၃)

ပုံစံ - ၈ - ၃ ကျေးရွာဖွံ့ဖြိုးရေး ဦးစားပေးအစီအစဉ် (Form PC 3)

ကယ်ဆွယ်ရေး အစဉ်(၃) ကျေးရွာဖွံ့ဖြိုးရေးအစီအစဉ်အောက်တွင် ပြီးဆုံးသောအထိ ကျေးရွာစီမံကိန်း အထောက်အကူပြု ကော်မတီသည် လူထုစည်းရုံးရေးအဖွဲ့အစည်း ဤပုံစံဖြင့် အတော် ဖြည့်သွင်းရမည်။			
လူထုစည်းရုံးရေးအဖွဲ့/ကော်မတီ အမည် <b>ဦးစားပေးကျေးရွာဖွံ့ဖြိုးရေး</b>			
ခရီးစဉ် <b>၁၉.၁၀.၂၀၁၇</b>	ကော်မတီအား အမှတ်(၆) (V) ၊ ကော်မတီ(၁) ၊ ကော်မတီ(၂) ၊ ကော်မတီ(၃) ၊ ကော်မတီ(၄)		
ဖြည့်နည်းပုံစံ <b>ဥ</b>	ဖြန့်ဖြူးပုံစံ <b>၁၅</b> ကျေးရွာအုပ်စု <b>မုသား</b> ကျေးရွာ <b>ရွာအေး</b> ဖြိုဖြား		
က။ အခက်အခဲအတားအဆီးများအားဖြည့်ခြင်း - ယခုလက်ရှိအခြေအနေတွင် ဤကျေးရွာဖွံ့ဖြိုးရေးအစီအစဉ်အောက် အခက် အခဲအတားအဆီးများသည် မည်သည့်ပုံစံဖြင့်ပါသနည်း။ (အမျိုးသား/သမီး အနည်းဆုံးအခက်အခဲ ၅ ခုစီဖြည့်ပါ)			
အမျိုးသား အဖွဲ့မှ တင်ပြသောအခက်အခဲအတားအဆီးများ၊ အမျိုးသမီး အဖွဲ့မှ တင်ပြသောအခက်အခဲအတားအဆီးများ			
၁	ရွာတွင်း လျှပ်စစ်ဓါတ်၊ ရေ၊ ရေ၊ အခက်အခဲ	၁	ရွာတွင်း လျှပ်စစ်ဓါတ်၊ ရေ၊ ရေ၊ အခက်အခဲ
၂	ကျေးရွာ၊ ကျေးရွာ၊ အခက်အခဲ	၂	ကျေးရွာ၊ ကျေးရွာ၊ အခက်အခဲ
၃	ကျေးရွာ၊ ကျေးရွာ၊ အခက်အခဲ	၃	ကျေးရွာ၊ ကျေးရွာ၊ အခက်အခဲ
၄	ကျေးရွာ၊ ကျေးရွာ၊ အခက်အခဲ	၄	ကျေးရွာ၊ ကျေးရွာ၊ အခက်အခဲ
၅	ကျေးရွာ၊ ကျေးရွာ၊ အခက်အခဲ	၅	ကျေးရွာ၊ ကျေးရွာ၊ အခက်အခဲ
၆	ကျေးရွာ၊ ကျေးရွာ၊ အခက်အခဲ	၆	ကျေးရွာ၊ ကျေးရွာ၊ အခက်အခဲ
၇	ကျေးရွာ၊ ကျေးရွာ၊ အခက်အခဲ	၇	ကျေးရွာ၊ ကျေးရွာ၊ အခက်အခဲ
၈	ကျေးရွာ၊ ကျေးရွာ၊ အခက်အခဲ	၈	ကျေးရွာ၊ ကျေးရွာ၊ အခက်အခဲ
၉	ကျေးရွာ၊ ကျေးရွာ၊ အခက်အခဲ	၉	ကျေးရွာ၊ ကျေးရွာ၊ အခက်အခဲ
၁၀		၁၀	အခက်အခဲ -
၁၁			
၁၂			

၈။ မျှော်မှန်းခြင်း - နောင်လာမည့် ( ၅ ) နှစ် အတွင်း ကျေးရွာဖွံ့ဖြိုးရေး မျှော်မှန်းလျာထားချက်များအား တင်ပြပါ။

အမျိုးသားအဖွဲ့မှ တင်ပြသောမျှော်မှန်းချက်များ၊ အမျိုးသမီးအဖွဲ့မှ တင်ပြသောမျှော်မှန်းချက်များ			
၁	ရွာတွင်း လျှပ်စစ်ဓါတ်၊ ရေ၊ ရေ၊ အခက်အခဲ	၁	ရွာတွင်း လျှပ်စစ်ဓါတ်၊ ရေ၊ ရေ၊ အခက်အခဲ
၂	ကျေးရွာ၊ ကျေးရွာ၊ အခက်အခဲ	၂	ကျေးရွာ၊ ကျေးရွာ၊ အခက်အခဲ
၃	ကျေးရွာ၊ ကျေးရွာ၊ အခက်အခဲ	၃	ကျေးရွာ၊ ကျေးရွာ၊ အခက်အခဲ
၄	ကျေးရွာ၊ ကျေးရွာ၊ အခက်အခဲ	၄	ကျေးရွာ၊ ကျေးရွာ၊ အခက်အခဲ
၅	ကျေးရွာ၊ ကျေးရွာ၊ အခက်အခဲ	၅	ကျေးရွာ၊ ကျေးရွာ၊ အခက်အခဲ
၆	ကျေးရွာ၊ ကျေးရွာ၊ အခက်အခဲ	၆	ကျေးရွာ၊ ကျေးရွာ၊ အခက်အခဲ
၇	ကျေးရွာ၊ ကျေးရွာ၊ အခက်အခဲ	၇	ကျေးရွာ၊ ကျေးရွာ၊ အခက်အခဲ
၈	ကျေးရွာ၊ ကျေးရွာ၊ အခက်အခဲ	၈	ကျေးရွာ၊ ကျေးရွာ၊ အခက်အခဲ
၉	ကျေးရွာ၊ ကျေးရွာ၊ အခက်အခဲ	၉	ကျေးရွာ၊ ကျေးရွာ၊ အခက်အခဲ
၁၀		၁၀	အခက်အခဲ -
၁၁			
၁၂			

	၉
၁၀	၁၀
၁၁	၁၁
၁၂	၁၂

၈။ လူထုဝင်ကုန်၏ လာမည့် (၄) နှစ်အတွက် အကျဉ်းဝင်သော ဦးစားပေး ဖွံ့ဖြိုးတိုးတက်မှု လုပ်ငန်း အစီအစဉ်များအားဖော်ပြပါ။

စာရင်း	ကျေးဇူးတင်အတွက် ဦးစားပေး ဖွံ့ဖြိုးတိုးတက်မှု လုပ်ငန်းစဉ်များ	အစီအစဉ် (အမျိုးသားများ/ အမျိုးသမီးများ/ အမျိုးသား+ အမျိုးသမီး)	ခန့်မှန်းကျန်ကျ စရိတ်	အကျဉ်းဝင်စားခွင့်ရှိသူ ခန့်မှန်းအရ အတွက်
၁	ပျံတွင်း လျှပ်အင်စိုက် ဖွဲ့စည်းခြင်း	အကျဉ်းဝင်စား အကျဉ်းဝင်စား	70,000,000	၉၉
၂	လမ်းကျွန်းတစ်မြစ်တစ်ခု အစီအစဉ်	အကျဉ်းဝင်စား အကျဉ်းဝင်စား		၉၉
၃	အစီအစဉ် အကျဉ်းဝင်စား အကျဉ်းဝင်စား	အကျဉ်းဝင်စား အကျဉ်းဝင်စား		၉၉
၄	အစီအစဉ် အကျဉ်းဝင်စား အကျဉ်းဝင်စား	အကျဉ်းဝင်စား အကျဉ်းဝင်စား		၉၉
၅				
၆				
၇				
၈				
၉				
၁၀				
၁၁				
၁၂				
၁၃				
၁၄				
၁၅				
၁၆				
၁၇				

ပုံစံ ၇ အတွက် အကျဉ်းချုပ်သော ဦးစားပေး ဖွဲ့စည်းတော်မှ လုပ်ငန်း အစီအစဉ်များအား ဖော်ပြပါ

အကျဉ်းချုပ် ဦးစားပေး ဖွဲ့စည်း တော်မှ လုပ်ငန်းစဉ်များ	အဆိုပြုသူ (အမျိုးသားများ/ အမျိုးသမီးများ/ အမျိုးသား + အမျိုးသမီး)	အခန်းကဏ္ဍ
ခေါင်းပံ၊ ပံ၊ လျှိုး၊ ခြင်းပျိုးဖြူရေး၊ ပညာ သင်တန်း၊ အစားအသုံးပံဖြင့်	အမျိုးသား + အမျိုးသမီး	ခြင်းပျိုးဖြူရေး ကဏ္ဍ
ပျိုး၊ နွား၊ ပုစွန်၊ ခြင်းပျိုး၊ ခြင်းပျိုး၊ ပျိုး၊ ပညာ သင်တန်း၊ အစားအသုံးပံဖြင့်	အမျိုးသား + အမျိုးသမီး	ခြင်းပျိုးဖြူရေး ကဏ္ဍ
ထုတ် စာပေစာအုပ်၊ ခြင်းပျိုး၊ အစားအသုံးပံဖြင့်	အမျိုးသား + အမျိုးသမီး	အစားအသုံးပံဖြင့် ကဏ္ဍ
ခေါင်းပျိုး၊ အစားအသုံးပံဖြင့်၊ အစားအသုံးပံဖြင့်	အမျိုးသမီး	အစားအသုံးပံဖြင့် ကဏ္ဍ
ခေါင်းပျိုး၊ အစားအသုံးပံဖြင့်	အမျိုးသား	အစားအသုံးပံဖြင့် ကဏ္ဍ
ခေါင်းပျိုး၊ အစားအသုံးပံဖြင့်		

ပညာ သင်တန်း၊ အစားအသုံးပံဖြင့်၊  
ခေါင်းပျိုး၊ အစားအသုံးပံဖြင့် အကျဉ်းချုပ် အတည်ပြုသည်။

အမည် ဦးဝင်းအောင် လက်မှတ် ဝင်းဝင်း ၀၃.၅.၂၀၁၇







