



ပြည်ထောင်စုမြန်မာနိုင်ငံတော်အစိုးရ  
 စိုက်ပျိုးရေး၊ မွေးမြူရေးနှင့် ဆည်မြောင်းဝန်ကြီးဌာ  
 ကျေးလက်ဒေသဖွံ့ဖြိုးတိုးတက်ရေးဦးစီးဌာန

National Community Driven Development Project  
 လူထုဖွံ့ဖြိုးမှုမိမိကိန်း၊ လှိုင်းဘွဲ့မြို့နယ်

ကျေးရွာဖွံ့ဖြိုးရေးအစီအစဉ်



ကော့လှိုင်းကျေးရွာအုပ်စု  
 မရမ်းအူကုန်းကျေးရွာ

## မာတိကာ

<u>စဉ်</u>	<u>အကြောင်းအရာ</u>	<u>စာမျက်နှာ</u>
၁။	လှိုင်းဘွဲ့မြို့နယ်အခြေပြမြေပုံ .....	၁
၂။	ကျေးရွာမြေပုံ (တည်နေရာ) .....	၂
၃။	အုပ်စုတွင်ပါဝင်သော ကျေးရွာများစာရင်း .....	၃
၄။	ကျေးရွာအခြေခံအချက်အလက်များ (ကျေးရွာသမိုင်းကြောင်း) .....	၄
၅။	လူထုပူးပေါင်းပါဝင်သော လူမှုဆန်းစစ်ခြင်းနှင့် အကဲဖြတ်ခြင်း လုပ်ငန်းစဉ် (PSA/PRA) အကျဉ်းချုပ်ဇယား .....	၅
၆။	ကျေးရွာဖွံ့ဖြိုးရေးအစီအစဉ်အတွက်အသုံးပြုခဲ့သော PRA tools တစ်ခုချင်းစီအတွက် သုံးသတ်ချက်များ	
	၁။ ကျေးရွာလူမှုရေးနှင့်အရင်းအမြစ်ပြမြေပုံ (Social Map) .....	၆-၇
	၂။ ရာသီခွင်ပြပြကွဲဒီဇိုင်း (Seasonal Cleander) .....	၈-၉
	၃။ ဥစ္စာနေကြွယ်ဝမှုပြဇယား (Wealth Ranking) .....	၁၀-၁၁
	၄။ ကျား၊မ ပင့်ကူအိမ်သုံးသပ်ခြင်း (Cob Web) .....	၁၂-၁၃
	၅။ အရင်းအမြစ်အသုံးချမှုပုံစံပြဇယား (Asset Mapping) .....	၁၄-၁၅-၁၆
	၆။ အဖွဲ့အစည်းချိတ်ဆက်မှုပြဇယား (Veen Diagram) .....	၁၇-၁၈-၁၉
၇။	ကော်မတီဝင်များရွေးချယ်ခြင်းနှင့် ကျေးရွာဖွံ့ဖြိုးရေးအစီအစဉ် ဆောင်ရွက်မှုမှတ်တမ်း .....	၂၀
၈။	ကျေးရွာအချက်အလက်များ (PC 1) .....	၂၁-၂၄
၉။	စီမံကိန်းစက်ဝန်းအချိန်ဇယား (PC 2) .....	၂၅
၁၀။	ကျေးရွာဖွံ့ဖြိုးရေးဦးစားပေးအစီအစဉ် (PC 3) .....	၂၆-၂၇
၁၁။	အစည်းဝေးမှတ်တမ်းများ .....	၂၈-၂၉
၁၂။	ကဏ္ဍအလိုက်ဦးစားပေးဖွံ့ဖြိုးရေးလုပ်ငန်းစဉ်များ .....	၃၀

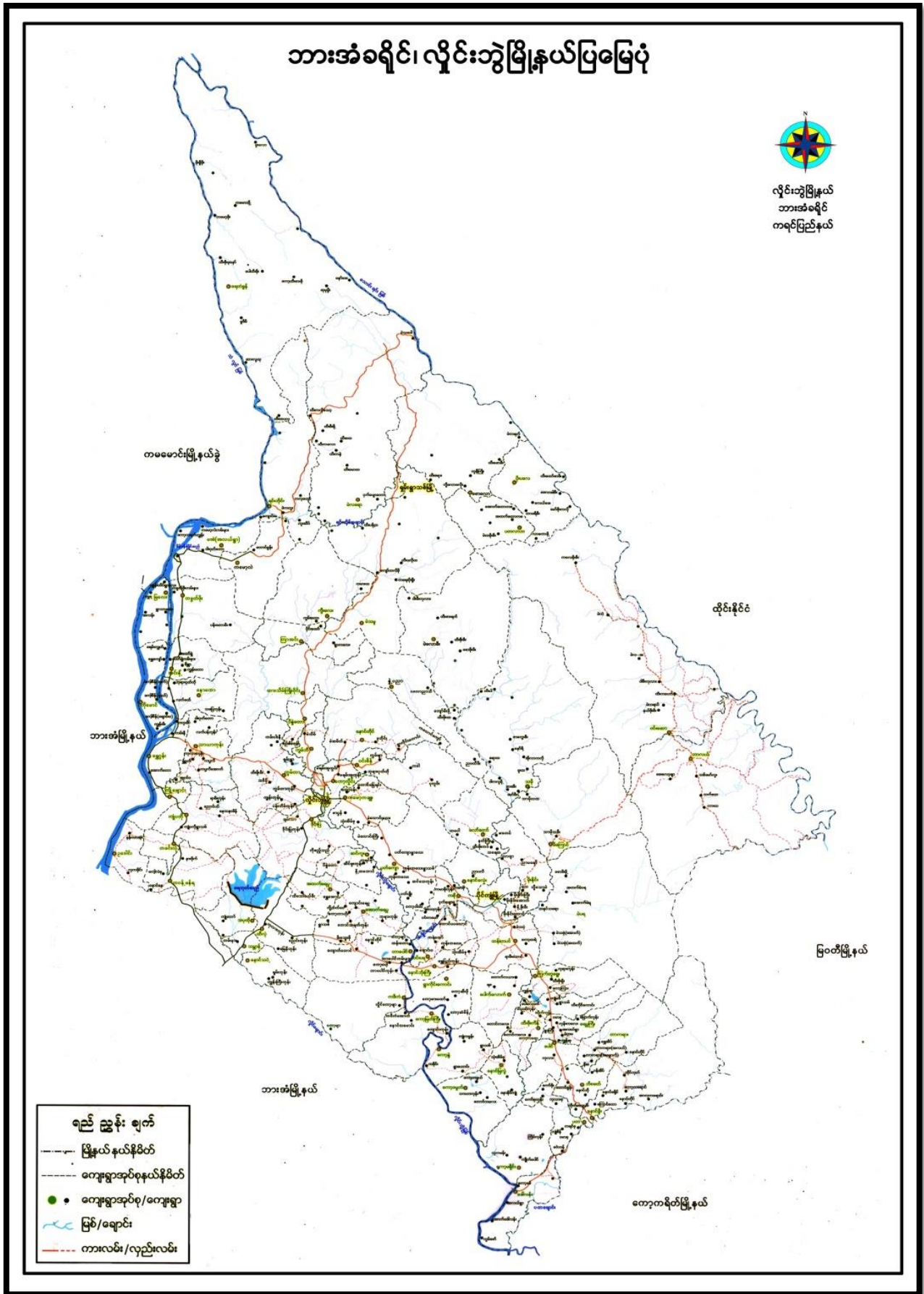



## ၃။ အုပ်စုတွင်ပါဝင်သော ကျေးရွာများစာရင်း

- ၁။ ကော့လှိုင်း
- ၂။ မရမ်းအူကုန်း
- ၃။ မရမ်းအူကွင်း

မရမ်းဗူးကျွန်းသမိုင်းကြောင်းကားပါး

မရမ်းဗူးကျွန်းကျေးရွာကြောင်းသည် ဗွန်ဒဲးစော ၅၆ (၁၈) ၁၄-၅၆၅  
သီရိရဘောကြောင်းကားများ ဖြစ်ပါသည်။ စိုက်ပျိုးမှု စီမံခြင်း (၅၀) ရှိ  
ခဲ့သည်ဟု ယူဆရပါသည်။ ဒုတိယ ငြိမ်းချမ်းမှု မရှိခြင်း မှားကြောင်း  
ထွက်ပြေး ပျားခြင်းကြောင့် ယခုအခါ စီမံခြင်း (၁၀) မှသာရှိတော့သည်။

မရမ်းဗူးကျွန်းကျေးရွာကို စတင်တည်ထောင်သူများကြီးက ကျွန်းဖြင့် ကို  
စိန်ဖြူဖြူ မရမ်းဗူးကျွန်း ကျေးရွာဟု ခေါ်ဆိုလာရာ ယနေ့ထက်တိုင်ဖြစ်  
သည်။ မရမ်းဗူးကျွန်းကျေးရွာ၌ စာအုပ်တိုက်၊ အိုးတော်ကြီးကျောင်း၊ ဗုဒ္ဓ  
မရှိခဲ့ပေ။ ရွာရှိပင်ဖြစ်သော မရမ်းဗူးကျွန်းကျေးရွာ၌ ဥပုသ် သီလသွားဧက  
ခေါင်း စာချုပ်ကြေးဖြင့် ယနေ့ထက်တိုင် ဖြစ်သည်။ ပညာရေးကနေဖြင့် ရှာဖွေရွာ  
ကြားတွင်တည်ရှိသော စာအုပ်တိုက်၊ ဒီဘာ ပညာသွားဧကသည် မူကြမ်းသည်။

လမ်းပန်းဆက်သွယ်ရေးကနေ ဖြင့် ထိုခေတ်၌ ကစားရိုးပေါ်ဒီဘာ  
လမ်းပေးကမ်းခဲ့သည်။ ဧကပိုင်း မှ ရွာသူရွာသားများ ကိုယ်တိုင်ပိုင်စား  
ရှိဖြစ်လာကြသည်။ ထိုခေတ်၌ ကမ်းရိုးတန်းမှ ကတ္တရာလမ်း မကြီးစေကာမူ  
ပေးခဲ့ပါသည်။

ဒီးပွားရေးကနေ ဖြင့် ထိုခေတ်က တောင်ယာ၊ သစ်ပင်များကို ငှားရမ်းပေးကာ  
လယ်ယာများ ခိုက်ပျိုးခဲ့ကြသည်။ ယခုအခါ ကိုယ်တိုင် လယ်ယာခိုက်ပျိုးရေး  
လုပ်ငန်းကို အာဇာနည်တစ်ယောက် ယူ၍ လုပ်ကိုင်ကြပါသည်။

# ၅။ လူထုပူးပေါင်းပါဝင်သော လူမှုဆန်းစစ်ခြင်းနှင့် အကဲဖြတ်ခြင်းလုပ်ငန်းစဉ် အကျဉ်းချုပ်ဇယား

စဉ်	အသုံးပြုခဲ့သော PRA tools များ	ဦးတည်အုပ်စုများ	အစည်းအဝေး		အဓိကတွေ့ရဆုံးရက်များ
			ကျား	မ	
၁	ကျေးရွာအရင်းအမြစ်ပြမြေပုံ (Social Map)	ရပ်မိရပ်ဖ၊ ကော်မတီဝင်များ၊ ကျေးရွာလူထုများအားလုံး။	၂၁	၄၉	အခြေခံအဆောက်အအုံ၊ ဦးပျားလမ်းပန်းဆက်သွယ်ရေးအခြေအနေ၊ လယ်ယာမြေများ၊ ကျေးရွာရှိသဘာဝအရင်းအမြစ်များ။
၂	ရာသီခွင်ပြပြကွဲဒီဇိုင်း (Seasonal Cleander)	ကော်မတီဝင်များ၊ အမျိုးသား/အမျိုးသမီး၊ ဆင်းရဲနွမ်းပါးသူများ။	၂၁	၄၈	စိုက်ပျိုး၊ ရိတ်သိမ်းကာလ (တောင်ယာ၊ လယ်ယာ)၊ စီးပွားရေး၊ ဝင်ငွေရရှိမှု၊ ပွဲတော်ချိန်၊ ရာသီဥတု၊ ကျန်းမာရေးဆိုင်ရာ ရေရရှိမှု။
၃	ဥစ္စာနေကြွယ်ဝမှုပြဇယား (Wealth Ranking)	ချမ်းသာ၊ အလယ်အလတ်၊ နွမ်းပါးစသော အုပ်စုများ	၂၁	၄၈	ကျေးရွာလူမှုစီးပွားရေး အခြေအနေကို ခွဲခြားသတ်မှတ်နိုင်ရေးအတွက် အခြေခံစံနှုန်းများ သတ်မှတ် လူထုအားလုံးသဘောတူသတ်မှတ်ခြင်း။
၄	ကျား၊ မ ပင့်ကူအိမ်သုံးသပ်ခြင်း (Cob Web)	ကျေးရွာရှိ အမျိုးသားနှင့် အမျိုးသမီး များ	၆၃	၁၄၅	အမျိုးသားနှင့် အမျိုးသမီးများ တန်းတူအခွင့်အရေးရရှိမှုနှင့် မရရှိသည့် အကြောင်း အရင်းများကို ဖော်ထုတ် ဆွေးနွေးခြင်း။
၅	အရင်းအမြစ်အသုံးချမှုပုံစံပြဇယား (Asset Mapping)	ကျေးရွာလူထုအားလုံး။	၂၁	၄၈	ကျေးရွာရှိ သဘာဝအရင်းအမြစ်များနှင့် လူမှုဆိုင်ရာအရင်း အမြစ်များအားမည်သူက အသုံးပြုပြီးမည်သူက ထိန်းချုပ်ထားရှိခြင်း
၆	အဖွဲ့အစည်းချိတ်ဆက်မှုပြဇယား (Veen Diagram)	ကျေးရွာအုပ်ချုပ်ရေးအဖွဲ့၊ ကျေးရွာဖွံ့ဖြိုးရေးလုပ်ဆောင်နေသည့် အဖွဲ့၊ ကျေးရွာလူထု	၂၁	၄၈	ကျေးရွာအတွင်းရှိ အဖွဲ့အစည်းများနှင့် မည်သို့သော လုပ်ငန်းများအတွက် မည်သည့်အဖွဲ့များနှင့် ချိတ်ဆက်လုပ်ကိုင်ဆောင်ရွက်မှုရှိခြင်း။
၇	ကျေးရွာအခြေခံအချက်အလက် (PC 1)	အမျိုးသား၊ အမျိုးသမီးနှင့် ကျေးရွာလူထုအားလုံး	၁၀	၆	အိမ်ခြေလူဦးရေ၊ လူမျိုး၊ ဘာသာစသော ကျေးရွာ အခြေခံအချက်အလက်များ ဖော်ထုတ်ခြင်း။
၈	အခက်အခဲများ၊ မျှော်မှန်းချက်များ၊ ကျေးရွာဖွံ့ဖြိုးရေးဦးစားပေးလုပ်ငန်းများဖော်ထုတ်ခြင်း။ (PC 3)	အမျိုးသား၊ အမျိုးသမီးနှင့် ကျေးရွာလူထုအားလုံး	၅၅	၁၀၂	ကျေးရွာတွင်းရင်ဆိုင်နေရသော အခက်အခဲများ၊ ကျေးရွာလူထု၏ မျှော်မှန်းချက်များ၊ ကျေးရွာဖွံ့ဖြိုးရေးအတွက် ဦးစားပေးလုပ်ငန်းများ ဖော်ထုတ်နိုင်ရန်။

၆။ ကျေးရွာဖွံ့ဖြိုးရေးအစီအစဉ်အတွက်အသုံးပြုခဲ့သော PRA tools  
တစ်ခုချင်းစီအတွက် သုံးသတ်ချက်များ

၁။ ကျေးရွာလူမှုရေးနှင့်အရင်းအမြစ်ပြင်ပမြေပုံ (Social Map)







၂။ ရာသီခွင်ပြုပြင်မှု (Seasonal Cleander)

ရာသီခွင်ပြုပြင်မှု

ကျေးဇူးတင်အတွက် -  
ကျေးဇူး -

မြို့နယ် - လှိုင်စွဲ  
ရက်စွဲ - 18.6.2019

ရက်စွဲ	၁၈.၆	၁၉.၆	၂၀.၆	၂၁.၆	၂၂.၆	၂၃.၆	၂၄.၆	၂၅.၆	၂၆.၆	၂၇.၆	၂၈.၆	၂၉.၆
ရက်စွဲ	၁၈.၆	၁၉.၆	၂၀.၆	၂၁.၆	၂၂.၆	၂၃.၆	၂၄.၆	၂၅.၆	၂၆.၆	၂၇.၆	၂၈.၆	၂၉.၆
ပုံစံ												
ပစ္စည်း												
ရေပေးစနစ်												
အခြေခံ												
အားလပ်ချိန်												

ပါဝင်စေ့.စွဲ: ၂၄.၆.၂၀၁၉ (၁) ဦး | ၂၈.၆.၂၀၁၉ (၁) ဦး

ရှာသိခွင့်ပြုပြင်ရေးအဖွဲ့သုံးသပ်ချက်

ကျေးရွာ - မရမ်းဘူးကျွန်း

ရက်စွဲ - 18-6-2019

မရမ်းဘူးကျွန်းကျေးရွာ၏ ရှာသိခွင့်ပြုပြင်ရေးအဖွဲ့ဖွဲ့စည်းရာ၌

ရှာသိဥတု၊ ပွဲဇော်၊ ဇိုက်ပျိုး၊ ရှေး၊ ရှေးစု၊ အားလပ်ချိန်၊ အပေါ်မှတစ်

ပြီးဆွေးနွေးသုံးသပ်ခဲ့သည်။

မရမ်းဘူးကျွန်းကျေးရွာတွင် ရှာသိအဆိုက် ပွဲဇော်များကျင်းပလာသည်။

စီးပွားရေး အနေဖြင့် မြို့ပေါ်များစွာသာစိုက်ပျိုးကာ အစားအသောက်ကုန်ဖြစ်လာသည်။ မြို့ပေါ်စိုက်ပျိုး

ကောက်ရှိတ်ချိန်တို့တွင် အားလပ်ချိန် ညည်းပါးသည်။ ဇန်နဝါရီလအတွင်း အား

လပ်ချိန်များပါသည်။ ရှေးစုအနေဖြင့် မြို့ပေါ်တွင် ရှေးစုလောက်မျှ ရှိသော်လည်း နေရာအား

တွင် ရှေးစုလောက် မှုမရှိပေ။

ပါဝင်ဆွေးနွေးသူ - ကျား - ၆

မ - ၁၃

၃။ ဥစ္စာနေကြွယ်ဝမှုပြဇယား (Wealth Ranking)

၃။ ဥစ္စာနေကြွယ်ဝမှုပြဇယား :

အဆင့်	သတ်မှတ်ချက်	အိမ်ထောင်စုအရေအတွက်	ရာခိုင်နှုန်း
အဆင့်မြေယာ အုပ်စု	- ကား: ၁ ဆိုင်ကယ်၊ ၁ ခက်ဘီ၊ - သစ်သား: ၁၀၀၀ - ၁၀၀၀၀ - ငြုတ် - ၁၀၀၊ လယ် - ၂ ဧက၊ - ထက်ထွန်း: လယ်ထွန်းစက်၊ - နွား - ၅ ။	၃၀%	၈၈%
အလယ်အလတ် အုပ်စု		၄%	၁၂%
အဆင့်မမြေယာ အုပ်စု		၄%	၁၂%

ကျေးရွာအုပ်စု - ကော့လှိုင်၊  
 ကျေးရွာ - မရမ်းအူကုန်း၊  
 မြို့နယ် - လှိုင်ဘွဲ့၊  
 ရက်စွဲ - ၂၀၁၉.၆.၁၈

ပါဝင်အွေး: ၅၅ - ကျား: ၂၈ ဝှို: ၂၈ (၁၃) ဝှို:

အောက်ကျွတ်ဝ မူရယာ၊ ဆိုက်မစ်ခြင်း

ရက်စွဲ- 18.6.2019

ကျေးဇူး - မရမ်းအူကျေး

- \* မရမ်းအူကျေး ကျေးဇူး ခြံ အဆင်မပြေတာ အင်အား ဟုပြော မရှိဘဲ  
 အလယ် အလယ် အင်အား နှင့် အဆင်မပြေတာ အင်အား တို့သာ ခြံကြ  
 ပါသည်။
  - \* အလယ် အလယ် အင်အား တွင် ပိုမိုအား နှုတ်၊ ဖြစ်၊ ယပ်ယပ် ပါ ဘေး၊  
 ကား၊ ဆိုက်ကပ်၊ ယပ်ထွက်၊ တစ်ခုခု တစ်ခုခု (ခိုက်ပျို၊ နှေး၊  
 ဖွေး၊ ဖြူ၊ ရှေး) တို့ကို ယပ်ကွဲက စာစာစီစီ နှင့် ဇေယျာ  
 သည်။
  - \* အဆင်မပြေတာ အင်အား မှာ ဝါးစိမ်း ဖြစ်တာ ဇေယျာ ကျွတ်ကျွတ်၊  
 အလယ် ကိုသာ ယပ်ကွဲကြသည်။
  - \* အဆင်မပြေသည် အကြောင်း အရာ မှာ အလေး များခြင်း၊ အလယ် အင်အား  
 များပါးခြင်း၊ သက်ကြီး၊ ငွယ်အိုး များခြင်း၊ တို့ကြောင့် ဖြစ်သည်။
  - \* ဝက်ဇေယျာ အတွက် ယုံလောက် နှင့် မရှိပါ။
  - \* အထိပေါ် အား၊ အား၊ များ၊ နှေး၊ ဖွေးခြင်း၊ ဂေဟစိုက်၊ ဂေဟစိုက်  
 နှင့် အခြားအရာ အား၊ အား၊ များ၊ အထောက်ပံ့ ဇေယျာ ဖြစ်ကြပါသည်။
- ပါဝင်အဖွဲ့အား များ < ၈ > ဦး၊ ၁၀ < ၃၃ > ဦး

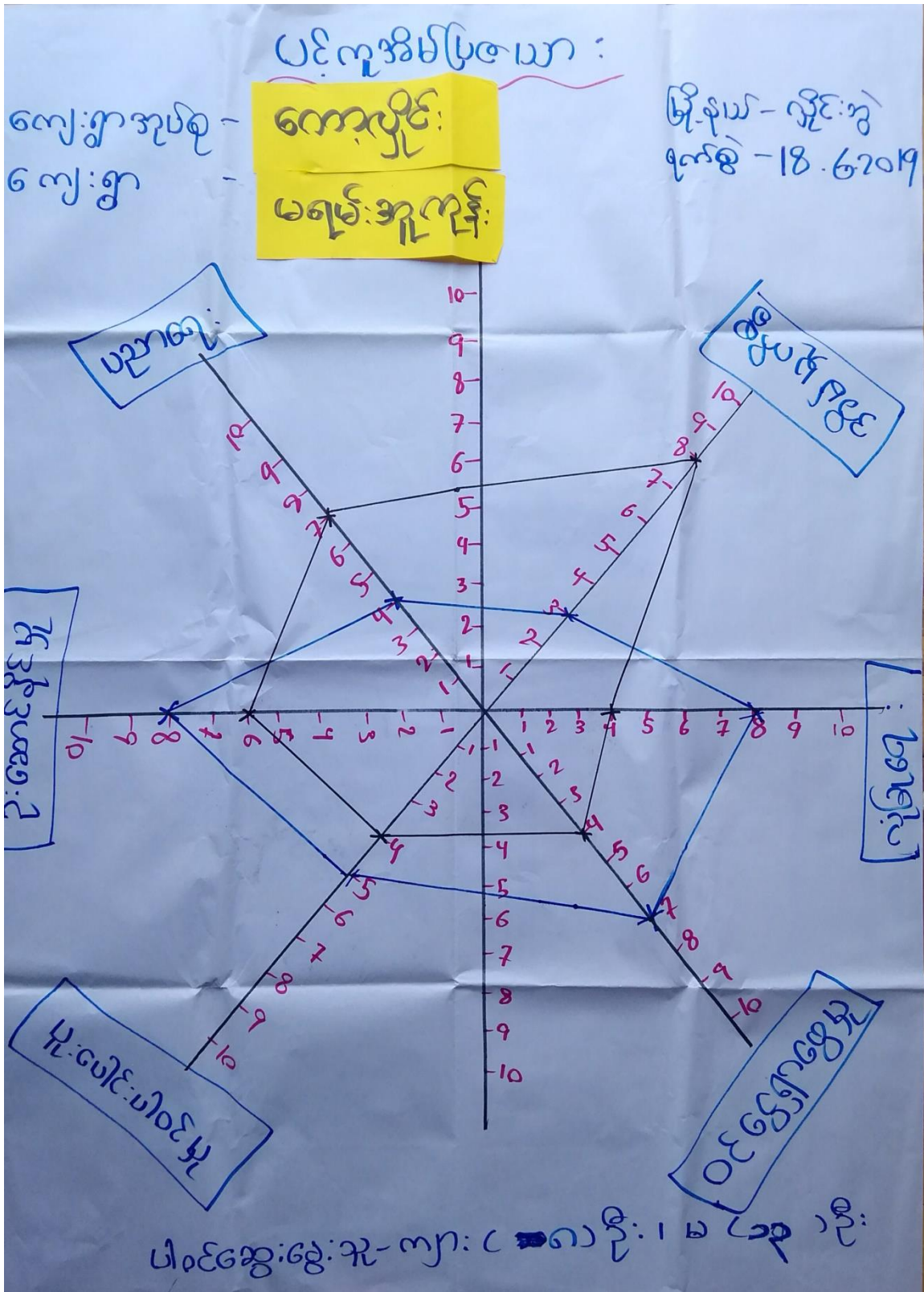

ပင်လူ့အိမ်ပြုစာသားသုံးသပ်ချက်

ကျေးဇူး - မာရ်: ဒုဂ္ဂလုနီ:

၅၀၅၅-၁၉-၆-၂၀၁၇

မာရ်: ဒုဂ္ဂလုနီ: ကျေးဇူးတွင် ပူးပေါင်းပါဝင်မှု ဤအမျိုးအား အမျိုးသမီး  
တို့ ဦးစွာပါဝင်ကြောင်း တွေ့ရသည်။ ဗညာရေး အနေဖြင့် အမျိုးသမီးများ ဤစာချုပ်နှစ်  
များ၍ အမျိုးအား များမှာ စာချုပ်နှစ်နှစ်ကြောင်း တွေ့ရသည်။

ဦးဆောင်နိုင်မှုနှင့် ဝင်ရောက်မှု နှင့် အမျိုးသမီး များမှာ အားနည်း  
နေပြီး အမျိုးအား များ ဘဦးဆောင်နိုင်မှု အားလုံး နေကြောင်း တွေ့ရသည်။ အမျိုး  
သမီး များမှာ အိမ်မှုကြီးအမျိုးအား များ ထက်ရှာချိန်နှစ် များ နေကြောင်း တွေ့ရပါသည်။  
အမျိုးသမီးများ ဦးဆောင်နိုင်မှုနှင့် ဝင်ရောက်မှု နှင့် အားနည်းခြင်း မှာ  
အိမ်မှုကြီးသာ အချိန်လျန်နေခြင်း ကြောင့်ဖြစ်သည်။

ပါဝင်ဆွေးနွေးသူ ကျား - ၈  
မ - ၁၃

ပိုင်ဆိုင်မှု နှင့် အရင်းအမြစ်အသုံးစွဲမှု

<p>ကျေးရွာအုပ်စု - ကော့လှိုင်</p> <p>ကျေးရွာ - မရမ်းအူလှိုင်</p>	<p>မြို့နယ် - လှိုင်ဘွဲ့</p> <p>ရက်စွဲ - 18.6.2019</p>	
ကျား	မ	ကျား + မ
ကား	ဝက်	ဆိုင်ကယ်
လက်တန်း လယ်ထွက်	ဥက	စက်ဘီး
	ရွေးကောင်း	ခွံ
		လယ်
		လမ်း
		တံတား
		ဓမ္မာရုံ
		တံလှိုင်
		အယ်ချပ်ကန်

ပါဝင်အေးဇွေးသူ - ကျား ( ၈ ) မ ( ၁၃ )



အရင်းအမြစ်ထိန်းချုပ်မှုပြဇာနည်

ကျေးရွာအုပ်စု -  
ကျေးရွာ -  
ကျား

ကော့လိုင်  
မရမ်းဒုက္ခ

မြို့နယ် - ချိုင်းဘွဲ့  
ရက်စွဲ - 18.6.2019

ဝက်  
ကြက်  
ရွေးရွေး

ကျား + မ  
ကား  
ယက်တွန်း  
လယ်ထွန်  
ဆိုင်ကယ်  
ဝက်ဘီ  
ခွါ  
လယ်  
လမ်း  
တံတား  
တံတား  
တံတား  
တံတား

ပါဝင်ဆွေးနွေးသူ - ကျား ၂ ဦး၊ မ ၂ ဦး



၆။ အဖွဲ့အစည်းချိတ်ဆက်မှုပြဇယား (Veen Diagram)

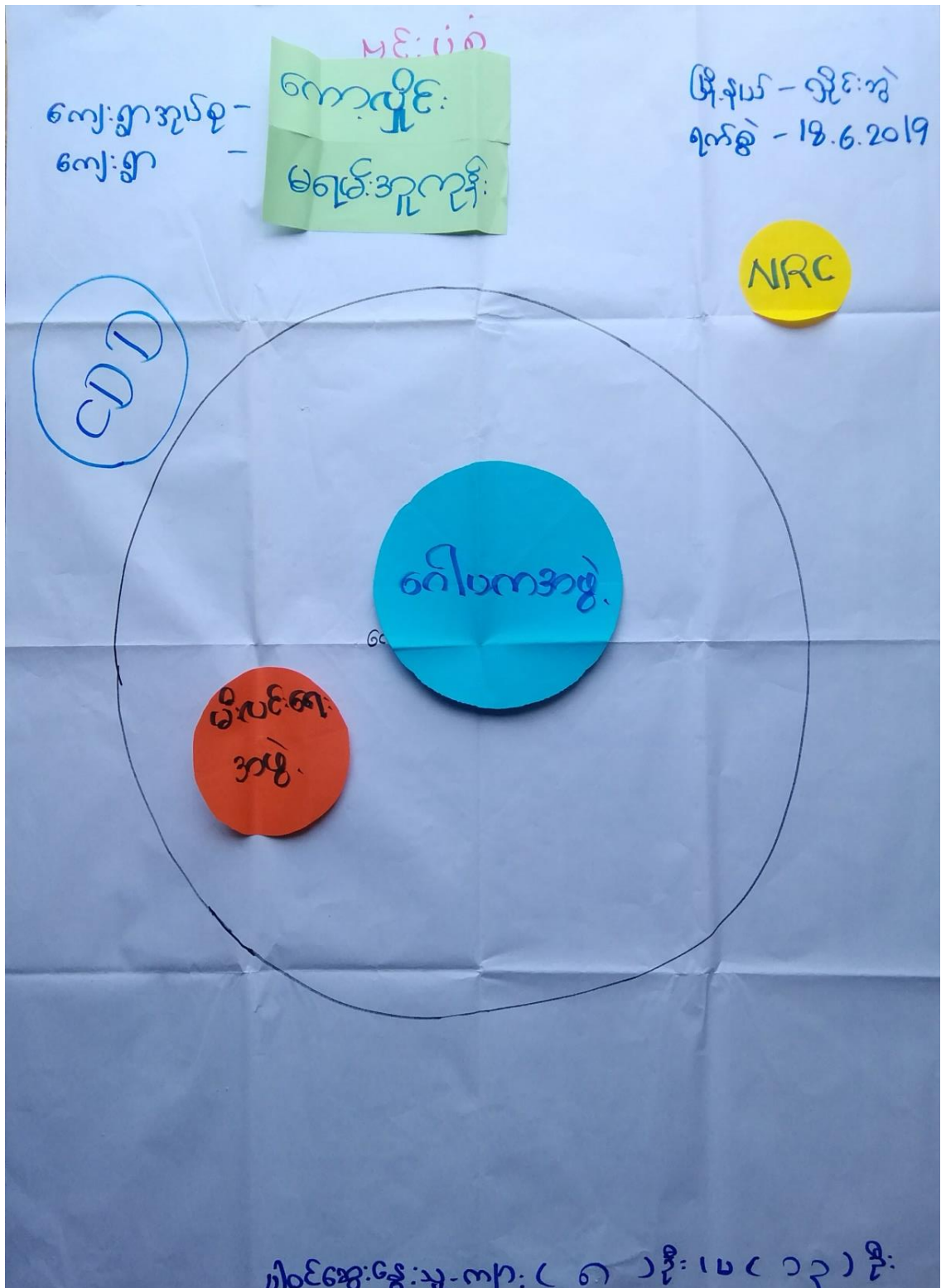

ကျေးရွာနှင့် ချိတ်ဆက်နေသော အဖွဲ့အစည်းများ

ကျေးရွာအုပ်စု - လေးလှိုင်  
ကျေးရွာ - မရမ်းအူကုန်း

မြို့နယ် - လှိုင်ဘွဲ့  
ရက်စွဲ - 18.6.2019

ကျေးရွာအတွင်း အဖွဲ့အစည်းများ

ကျေးရွာပြင်ပ အဖွဲ့အစည်းများ

၁. ကျေးရွာရပ်မိရပ်ပ  
( ကော်ပီက )

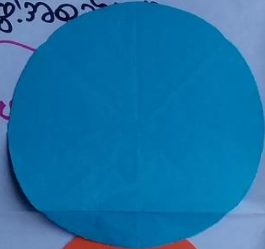

၁. NRC  
၂. CDD



၂. မီးလင်းရေးအဖွဲ့



ပါဝင်အဖွဲ့အစည်း - ကျား ၂၈ ဘဦး၊ မ ၂၇ ဘဦး



၇။ ကော်မတီဝင်များရွေးချယ်ခြင်းနှင့် ကျေးရွာဖွံ့ဖြိုးရေးအစီအစဉ် ဆောင်ရွက်မှုမှတ်တမ်း



# ၈။ ကျေးရွာအချက်အလက်များ(PC 1)

ပုံစံ - ၈ - ၁ ကျေးရွာအခြေခံအချက်အလက်များ (Form PC 1)

လမ်းညွှန်ချက်၊ ကျေးရွာတစ်ရွာသို့ ပထမဆုံးမိတ်ဆက်ခရီးသွားရောက်သောအခါ လူထုစည်းရုံးရေးမှူးသည် ကျေးရွာခေါင်းဆောင်များအားကျေးရွာအချက်အလက်များကိုမေတ္တာရပ်ခံ၍တောင်းခံရသည်။ ဤအချက်အလက်များကိုစီမံကိန်းမိတ်ဆက်အစည်းဝေးမတိုင်မီတောင်းခံရမည်။ စီမံကိန်းမိတ်ဆက်အစည်းဝေးတွင် လူထုစည်းရုံးရေးမှူးသည် ဤအချက်အလက်များအား စစ်ဆေးပြီး မှန်ကန်အောင်ပြုလုပ်ရမည်။ ပြီးနောက်တွင် လူထုစည်းရုံးရေးမှူးမှ သတင်းအချက်အလက်ထံသို့ Tablets မှ တဆင့် ဖြည့်သွင်းရမည်။

ကျေးရွာခေါင်းဆောင် အမည် ဦးတူး (၆)	ကျေးရွာခေါင်းဆောင်၏ ဖုန်းနံပါတ် ၀၇-၈၇၀၇၇၂၀၃၃	လူထုစည်းရုံးရေးမှူး၏အမည်
ပြည်နယ်တိုင်းဒေသကြီး ကရင်	မြို့နယ် ကျွန်းမြို့	ကျေးရွာအုပ်စု ကျေးရွာ

**က။ လူဦးရေ**

လူမျိုးစု	အိမ်ထောင်စုအရေအတွက်	ကိုးကွယ်သည့်ဘာသာ	အိမ်ထောင်စုအရေအတွက်
လူမျိုးစု (၁) ကရင်	၃၀	ဘာသာ(၁) ဗုဒ္ဓ	??
လူမျိုးစု (၂)		ဘာသာ(၂)	
လူမျိုးစု (၃)		ဘာသာ(၃)	
လူမျိုးစုရော		ဘာသာရော	
အခြား			
အရေအတွက်			
မသန်စွမ်းသူများ			
သက်ကြီးရွယ်အိုများ (၆၅ နှစ် နှင့် အထက်)	၁၅		
စစ်ဘေးရှောင်			

	အမျိုးသား(အရေအတွက်)	အမျိုးသမီး(အရေအတွက်)	စုစုပေါင်းအရေအတွက်
လူဦးရေ	၁၁၆	၁၁၇	၂၃၃
လူမျိုးစု (၁)-----			
လူမျိုးစု (၂)-----			
လူမျိုးစု (၃)-----			
အခြား			
အိမ်ထောင်ဦးစီး	၂၃	၁၀	၃၃

(ခ)အခြေခံအဆောက်အအုံ အသုံးအဆောင်များ

စာသင်ကျောင်း	အမှတ် ခြံစံပါ	ကျန်းမာရေး	အမှတ်ပြု စစ်ပါ	ဘာသာရေးအဆောက် အအုံများ	အမှတ် ခြံစံပါ
အထက်တန်းကျောင်း	<input type="checkbox"/>	ဆေးရုံ	<input type="checkbox"/>	စေတီ	<input type="checkbox"/>
အလယ်တန်းကျောင်း	<input type="checkbox"/>	ကျန်းမာရေးဌာန	<input type="checkbox"/>	ဘုန်းကြီးကျောင်း	<input type="checkbox"/>
မူလတန်းကျောင်း	<input checked="" type="checkbox"/>	ကျန်းမာရေးဌာနခွဲ	<input type="checkbox"/>	ဟိန္ဒူဘုရားကျောင်း	<input type="checkbox"/>
မူကြိုကျောင်း	<input type="checkbox"/>	ဆေးပေးခန်း	<input type="checkbox"/>	ခရစ်ယာန်ကျောင်း	<input type="checkbox"/>
အခြား	<input type="checkbox"/>	အခြား	<input type="checkbox"/>	ဗလီ	<input type="checkbox"/>
				အခြား	<input type="checkbox"/>
မှတ်ချက်		မှတ်ချက်		မှတ်ချက်	



(ဂ) ကျွမ်းကျင်သူများမှတ်တမ်း (ကျေးရွာတွင်နေထိုင်သော သို့မဟုတ် တခြားရွာမှလာရောက်သောကျွမ်းကျင်သူများ)

(၁) စာသင်ကျောင်း			(၂) ကျန်းမာရေး			(၃) လက်မှုပညာရှင်		
	ရွာတွင်နေထိုင်သူ	အခြားရွာမှလာသူ		ရွာတွင်နေထိုင်သူ	အခြားရွာမှလာသူ		ရွာတွင်နေထိုင်သူ	အခြားမှ
မူလတန်းပြဆရာ/မ	<input checked="" type="checkbox"/>	<input type="checkbox"/>	ဆရာဝန်	<input type="checkbox"/>	<input type="checkbox"/>	လက်သမား	<input checked="" type="checkbox"/>	
အထက်တန်းပြဆရာ/မ	<input type="checkbox"/>	<input type="checkbox"/>	လက်ထောက်ကျန်းမာရေးမှူး	<input type="checkbox"/>	<input type="checkbox"/>	ပန်းရံ	<input checked="" type="checkbox"/>	
အလယ်တန်းပြဆရာ/မ	<input type="checkbox"/>	<input type="checkbox"/>	အမျိုးသမီးကျန်းမာရေးဆရာမ	<input type="checkbox"/>	<input type="checkbox"/>	လျှပ်စစ်ကျွမ်းကျင်ပီးသမား	<input checked="" type="checkbox"/>	
မူကြိုဆရာ/မ	<input type="checkbox"/>	<input checked="" type="checkbox"/>	သမားစွားဆရာမ	<input checked="" type="checkbox"/>	<input type="checkbox"/>	ရေပိုက်သွယ်သူ	<input checked="" type="checkbox"/>	
အခြား	<input type="checkbox"/>	<input type="checkbox"/>	ပြည်သူ့ကျန်းမာရေးလုပ်သား	<input type="checkbox"/>	<input type="checkbox"/>	စက်ပြင်ဆရာ	<input checked="" type="checkbox"/>	
မှတ်ချက်			မှတ်ချက်			မှတ်ချက်		

(ဃ) ကျေးရွာသို့ ရောက်ရှိနိုင်သည့်လမ်းအခြေအနေ / ကျေးရွာတစ်ရွာသည် ၎င်း၏ကျေးရွာအုပ်စုနှင့် ဆက်သွယ်ထားသောလမ်းအခြေအနေ (အောက်ပါတို့ကိုဝိုင်းပါ)

ကျောက်ကြမ်းလမ်း: ကတ္တရာလမ်း      ကွန်ကရစ်လမ်း      မော်တော်ဆိုင်ကယ်လမ်း  
 ကျောက်ခင်းလမ်း:      မြေသားလမ်း      လူသွားလမ်း      အခြား: \_\_\_\_\_

(င) ကျေးရွာဖွံ့ဖြိုးမှုစီမံချက်

ပိုင်းပါ

(၁) လူထုဗဟိုပြုစီမံကိန်းမစတင်မီ ဤကျေးရွာတွင်ကျေးရွာဖွံ့ဖြိုးမှု ရှိပါသည် (မရှိပါ) / မသိပါ

စီမံချက်ရှိခဲ့ပါသလား?

(၂) ရှိခဲ့ပါလျှင် ဤစီမံချက်ကို မည်သည့် ခုနှစ်တွင်ပြင်ဆင်ခဲ့ပါသနည်း? နှစ်-----/မသိပါ

(၃) ဤစီမံချက်ကို မြို့နယ်မှအတည်ပြုခဲ့ပါသလား? ပြုခဲ့ပါသည်/မပြုခဲ့ပါ /မသိပါ

(စ) ခရီးအကွာအဝေး

(၁) ဤကျေးရွာ၏ပဟိုမှ၎င်းကျေးရွာအုပ်စု၏ပဟိုအထိခရီးခိုင်းမည်မျှကွာဝေးသနည်း? ခိုင်း-သီရိ/မသိပါ

(၂) ဤကျေးရွာမှ ၎င်းကျေးရွာအုပ်စုပဟိုအထိသွားလာရာတွင်ကြာမြင့်သည့်အချိန်။

ခြောက်သွေ့ရာသီတွင်ကြာချိန် ၂၀ မိနစ် ထော်လာဂျီ/မော်တော်ဆိုင်ကယ်/ခြေလျင်/လား/မော်တော်ဘုတ်/  
အခြား -----

မိုးရာသီတွင်ကြာချိန် ၂၀ မိနစ် ထော်လာဂျီ/မော်တော်ဆိုင်ကယ်/ခြေလျင်/လား/မော်တော်ဘုတ်/  
အခြား -----

(ဆ) ပတ်ဝန်းကျင်ဆိုင်ရာသဘာဝဘေးအန္တရာယ်

ဤကျေးရွာတွင်ရေကြီးခြင်းကဲ့သို့ သဘာဝဘေးအန္တရာယ်ကျရောက်ဖူးခြင်း ရှိပါသလား။

မရှိပါ  ရှိပါသည် ရှိလျှင်ဖော်ပြပါ-----

(ဇ) ကျေးရွာတွင် ဖွဲ့စည်းထားသော အဖွဲ့အစည်းများ

လူထုပဟိုပြုစီမံကိန်းမတိုင်မီ ဤကျေးရွာတွင် ကျေးရွာဖွံ့ဖြိုးရေးအတွက် အစိုးရ(သို့)ရွာသားများကိုယ်တိုင်(သို့) စီမံကိန်းတစ်ခုခုမှ ဖွဲ့စည်းထားသည့် အဖွဲ့အစည်းများရှိပါသလား။

(၁) ----- မရှိ -----

(၂) -----

(ဈ) အထွေထွေအုပ်ချုပ်ရေး ဦးစီးဌာန (GAD) မှ မှတ်တမ်းတင်ထားခြင်း

ဤကျေးရွာသည် အထွေထွေအုပ်ချုပ်ရေး ဦးစီးဌာန (GAD) မှ မှတ်တမ်းတင်ထားမှု ရှိပါသလား။

မရှိပါ  ရှိပါသည်

ကျေးရွာခေါင်းဆောင်

အမည် ဦးအုတ်မ  
လက်မှတ် [Signature] နေ့.စွဲ ၄-၇-၂၀၁၉

လူထုစည်းရုံးရေးမှူး

အမည် ဦးတင့်နိုင်  
လက်မှတ် [Signature] နေ့.စွဲ ၄-၇-၂၀၁၉



၁၀။ ကျေးရွာဖွံ့ဖြိုးရေးဦးစီးဌာန (PC 3)

ပုံစံ - ၈-၃ ကျေးရွာဖွံ့ဖြိုးရေး ဦးစီးဌာနအစီအစဉ် (Form PC 3)

လမ်းညွှန်မှုကော်မတီ အဆင့်(၃)ကျေးရွာဖွံ့ဖြိုးရေးမှန်းချက်အစည်းအဝေးပြီးဆုံးသောအခါ ကျေးရွာစီမံကိန်း အထောက်အကူပြု ကော်မတီသည် လူထုစည်းရုံးရေးမှူးအကူအညီဖြင့် ဤပုံစံကိုပြည့်စုံအောင် ဖြည့်သွင်းရမည်။	
လူထုစည်းရုံးရေးမှူး/ဝန်ထမ်း အမည်	ဦးတင့်နိုင်ဝင်း
နေ့စွဲ	27.6.2019
စက်ဝန်းအား အမှတ်ခြစ်ပါ (✓) <input type="checkbox"/> စက်ဝန်း(၁) <input checked="" type="checkbox"/> စက်ဝန်း(၂) <input type="checkbox"/> စက်ဝန်း(၃) <input type="checkbox"/> စက်ဝန်း(၄) <input type="checkbox"/>	
ပြည်နယ်/ခရိုင်	ကရင်
မြို့နယ်	ပျဉ်းဘွဲ့
ကျေးရွာအုပ်စု	ကျေးရွာ
ကျေးရွာ	မရမ်း ကုလုန်း

က။ အခက်အခဲအတားအဆီးများအားဆွေးနွေးခြင်း - ယခုလက်ရှိအခြေအနေတွင်ဤကျေးရွာဖွံ့ဖြိုးတိုးတက်ရေးအတွက် အခက်အခဲအတားအဆီးများသည် မည်သည့်များဖြစ်ပါသနည်း။ (အမျိုးသား/သမီး အနည်းဆုံးအခက်အခဲ ၅ ခုစီဖော်ပြပါ)

အုပ်စုစွဲဆွေးနွေးမှုများမှ တင်ပြသောအခက်အခဲအတားအဆီးများ	
ရွာတွင်းလမ်း များ များစွာ လွှဲလျှောက်နေပြီး ဝှက်ကွေးများ ဖြစ်ပေါ်နေသောကြောင့်	<input type="checkbox"/> ကျား <input checked="" type="checkbox"/> မကျား + မ
ကျောင်းအဝင်လမ်း သန့်ရှင်းရေး မပြုလုပ်ဘဲ မြေညှစ်မှုများ ပြုလုပ်နေသောကြောင့်	<input type="checkbox"/> ကျား <input checked="" type="checkbox"/> မကျား + မ
ရွာတွင်းတွင် အလုပ်လုပ်နေသော လူကြီးများ အခက်အခဲ	<input checked="" type="checkbox"/> ကျား <input type="checkbox"/> မကျား + မ
ရွာတွင်းလမ်းများ မြောင်းကြီးကြောင်းများ ဖြစ်ပေါ်နေသောကြောင့်	<input checked="" type="checkbox"/> ကျား <input type="checkbox"/> မကျား + မ
ရွာတွင်းပတ်လမ်း မြို့မီးဘေးဒဏ် ဖြစ်ပေါ်နေသောကြောင့်	<input type="checkbox"/> ကျား <input checked="" type="checkbox"/> မကျား + မ

ခ။ မျှော်မှန်းခြင်း- နောင်လာမည့် (၅) နှစ် အတွင်း ကျေးရွာဖွံ့ဖြိုးရေး မျှော်မှန်းချက်များအား တင်ပြပါ။

အုပ်စုစွဲဆွေးနွေးမှုများမှ တင်ပြသောအခက်အခဲအတားအဆီးများ	
ရွာတွင်းလမ်းများ ကောင်းမွန်လာပြီး အာဟာရ ကျွမ်းကျင်လာစေရန်	<input type="checkbox"/> ကျား <input checked="" type="checkbox"/> မကျား + မ
ကျောင်းအဝင်လမ်း ကောင်းမွန်လာခြင်းကြောင့် ကလေးများ အတွက် လုံခြုံစိတ်ချပျော်ရွှင်မှု	<input type="checkbox"/> ကျား <input checked="" type="checkbox"/> မကျား + မ
ရွာတွင်းတွင် အလုပ်လုပ်နေသော လူကြီးများ အခက်အခဲ	<input checked="" type="checkbox"/> ကျား <input type="checkbox"/> မကျား + မ
ရွာတွင်းတူးမြောင်း မြစ်အနီး ရေအား အသုံးပြုနိုင်စေရန်	<input checked="" type="checkbox"/> ကျား <input type="checkbox"/> မကျား + မ
ကရင်လမ်း မြို့မီးဘေးဒဏ် ဖြစ်ပေါ်နေသောကြောင့်	<input type="checkbox"/> ကျား <input checked="" type="checkbox"/> မကျား + မ



၁၁။ အစည်းဝေးမှတ်တမ်းများ

အစည်းအဝေးမှတ်တမ်း

ကျေးရွာအမည် - မရမ်းအူကုန်း

အချိန်/နေ့ရက်- 27-6-2019

ကျေးရွာအုပ်စုအမည်- ကော့လှိုင်

နေရာ - ရွာကယံအရပ်

အစည်းအဝေးပြုလုပ်ရခြင်းအကြောင်းအရာ ပထမအကြိမ်နှင့် ဒုတိယအကြိမ်အစည်းအဝေး

ဆွေးနွေးချက်နှင့် ဆုံးဖြတ်ချက်

ပထမဦးစွာ အစည်းအဝေးတက်ရောက်လာသူများအား PC-11

ကောက်ယူခဲ့ပါသည်။ ရာဇဝတ်မှုကို ပြစ်မှုစီမံကိန်းအစည်းအဝေးကို နံနက် ၁၀ နာရီ  
ခွင်ကျင်းပခဲ့ပါသည်။ ဆိုနောက် မရမ်းအူကုန်းကျေးရွာ ဥက္ကဋ္ဌ ဦးတူးမြေ  
အဖွဲ့အမှုဆောင်၊ မြေကြေးဦးကျေးရွာဖွံ့ဖြိုးတိုးတက်ရေးအဖွဲ့  
ကို အပ်ချက်များအား တက်ညီလက်ညီ ပါဝင်ဆွေးနွေးရန် မြေကြေးခံပါသည်။  
စီမံကိန်းဝန်ထမ်းမှ အစည်းအဝေးပြုလုပ်ရခြင်း ရည်ရွယ်ချက်ကို ရှင်းပြခဲ့ပါသည်။  
၎င်းကို အုပ်စုရရှိသော ရန်ပုံငွေအကြောင်းနှင့် ရန်ပုံငွေခွဲဝေမှုအကြောင်းများ

လိုလားခြင်း ပြုပါသည်။ အခက်အခဲအတားအဆီး ပြောဆိုပျော်မှုနှင့်  
 ချက်အား ပြန်လည်သုံးသပ်အတည်ပြု ပြုပါသည်။ ဦးစီးသည့် နှစ်စဉ်စစ်ဆေးရေး အဖွဲ့အစည်း  
 ဖွဲ့စည်းရေး လုပ်ငန်းများ ပြန်လည်ရွေးချယ်ပါသည်။ PRA Tools များကို  
 အားလုံး ပူးပေါင်း၍ ပြန်လည်သုံးသပ်အတည်ပြု ပြုပါသည်။ စီမံကိန်း ဖြစ်အကျိုး  
 ဝင်ရောက်မှု၊ မဝင်ရောက်မှု လုပ်ငန်းများ အကဲအတွယ်များအား ရှင်းလင်းတင်ပြပါ  
 သည်။ ငွေကြေးစီမံခန့်ခွဲမှု အဖွဲ့ဝင်များ လိုလားခြင်း ပြန်လည်အတည်ပြု ပြုပါသည်။  
 အောင်မြင်စွာ ရောက်ရှိမှုများ လိုလားခြင်း ပြုပါသည်။ နောက်ဆုံးတွင် အာရုံစိုက်မှု  
 ထပ်မံမှုအစည်းအဝေး တက်ရောက်စာအုပ်များအား နောက်ဆုံးအထိ အစီအစဉ်များကို  
 ရှင်းပြပါသည်။ ငွေကြေးစီမံကိန်း ဥက္ကဋ္ဌ ဦးအေးတင် ပြောကြားမှု တင်စကား  
 ပြောကြားပြီး အစည်းအဝေးကို ပိတ်သိမ်း ပြုပါသည်။

မှတ်တမ်းပြုသူ - အမည် - အောင်နိုင်ဝင်း လက်မှတ်- *luy* နေ့ရက်- 27-6-2019

အတည်ပြုသူ - အမည် - ဦးအေးတင် လက်မှတ်- *တင်* နေ့ရက်- 27-6-2019

၁၂။ ကဏ္ဍအလိုက်ဦးစားပေးဖွံ့ဖြိုးရေးလုပ်ငန်းစဉ်များ

ဝတ္ထုအလိုက် ဦးစားပေးလုပ်ငန်း အချုပ်အခြာ :

ဦးစားပေး - မရမ်းဘူးကန်၊ ကျေးရွာအုပ်စု - ဝေဟနတိုင်း

စဉ်	ဦးစားပေးအဆင့်	လုပ်ငန်းအမျိုးအစား	အဆိုပြုသူ			အဖွဲ့	ဆောင်ရွက်ပုံစံ	မှတ်ချက်
			ကျား	မ	ကျား + မ			
အခြေခံအဆောက်အအုံ ဝတ္ထု (လမ်း၊ လှေကား၊ ရေအညွှန်၊ မီးလင်းချေ)	၁	ရွာတွင်း လွန်ကျပ်လမ်း			✓	၂၀၁၉	CDD, ကျေးလက် ဌာန	
	၂	အစိစိတွင်း ၄၂ တွင်း	✓			၂၀၂၀	CDD, ကျေးလက် ဌာန	
	၃	မီးလင်းရေ			✓	၂၀၂၃	DRD, ကျေးလက် ဌာန	
	၄	စက်ကား	✓			၂၀၂၂	DRD, ကျေးလက် ဌာန	
လူမှုဝန်ထမ်း ဝတ္ထု (လမ်း၊ မြေ၊ မြေအောက်၊ ကျေးရွာ၊ မြေအောက်၊ မြေအောက်၊ မြေအောက်)	၁	ကျေးရွာတွင်း လွန်ကျပ်လမ်း		✓		၂၀၂၀	CDD, ကျေးလက် ဌာန	
အခြေခံအဆောက်အအုံ ဝတ္ထု (လမ်း၊ မြေ၊ မြေအောက်၊ ကျေးရွာ၊ မြေအောက်၊ မြေအောက်)								







