

ပြည်ထောင်စုသမ္မတမြန်မာနိုင်ငံတော်အစိုးရ
စိုက်ပျိုးရေး၊ မွေးမြူရေးနှင့်ဆည်မြောင်းဝန်ကြီးဌာန
ကျေးလက်ဒေသဖွံ့ဖြိုးတိုးတက်ရေးဦးစီးဌာန
လွိုင်ကော်-ရှားတောမြို့နယ်



လူထုပဟိုပြုစီမံကိန်း

National Community Driven Development Project



ကျေးရွာဖွံ့ဖြိုးရေးအစီအစဉ် (၂၀၁၉-၂၀၂၀)
Village Development Plan(VDP)
လွိုင်ကော်မြို့နယ်၊ပန်ကန်းကျေးရွာအုပ်စု၊ မုံပြာကျေးရွာ

မာတိကာ

အကြောင်းအရာ	စာမျက်နှာ
၁။ မြို့နယ်ပြင်မြေပုံ	၃
၂။ အုပ်စုမြေပုံ	၄
၃။ အုပ်စုတွင်ပါဝင်သောကျေးရွာများစာရင်း	၅
၄။ ကျေးရွာသမိုင်းကြောင်း(ကျေးရွာအခြေခံအချက်အလက်များ)	၆
၅။ လူထုပူးပေါင်းပါဝင်သော လူမှုဆန်းစစ်ခြင်းနှင့်အကဲဖြတ်ခြင်းလုပ်ငန်းစဉ် (PSA/PRA) အကျဉ်းချုပ်ဇယား	၇
၆။ လူမှုရေး နှင့် အရင်းအမြစ်ပြင်မြေပုံ	၈
၇။ လူမှုရေး နှင့် အရင်းအမြစ်ပြင်မြေပုံသုံးသပ်ချက်	၉
၈။ ဥစ္စာဓနကြွယ်ဝမှုအဆင့် သတ်မှတ်ချက်ပြပုံ	၁၀
၉။ ဥစ္စာဓနကြွယ်ဝမှုအဆင့်သတ်မှတ်ချက်ဇယားသုံးသပ်ချက်	၁၁
၁၀။ ရာသီခွင်ပြဇယား	၁၂
၁၁။ ရာသီခွင်ပြဇယားသုံးသပ်ချက်	၁၃
၁၂။ အရင်းအမြစ် အသုံးပြုမှုနှင့်ထိန်းချုပ်မှု	၁၄
၁၃။ အရင်းအမြစ် အသုံးပြုမှုနှင့်ထိန်းချုပ်မှု သုံးသပ်ချက်	၁၆
၁၄။ ပင့်ကူအိမ်ပြပုံ (ကျား၊မ)	၁၇
၁၅။ ပင့်ကူအိမ်သုံးသပ်ချက် (ကျား၊မ)	၁၈
၁၆။ အဖွဲ့အစည်းချိတ်ဆက်မှုပြပုံ	၁၉
၁၇။ အဖွဲ့အစည်းချိတ်ဆက်မှုပြပုံသုံးသပ်ချက်	၂၀
၁၈။ ကော်မတီဝင်များစာရင်း	၂၁
၁၉။ ကျေးရွာအချက်အလက်များ (ပုံစံ-၁)	၂၃
၂၀။ စီမံကိန်းအချိန်ဇယား (ပုံစံ-၂)	၂၆
၂၁။ ကျေးရွာဖွံ့ဖြိုးရေးဦးစားပေးအစီအစဉ် (ပုံစံ-၃)	၂၈
၂၂။ အစည်းအဝေးမှတ်တမ်းများ	၃၉
၂၃။ ကဏ္ဍအလိုက်ဦးစားပေးဖွံ့ဖြိုးရေးလုပ်ငန်းစဉ်များ	၄၀
၂၄။ ဦးစားပေးလုပ်ငန်းများရွေးချယ်ခြင်းဇယား	၄၂
၂၅။ ကျေးရွာဖွံ့ဖြိုးရေးအစီအစဉ်ဆောင်ရွက်မှုမှတ်တမ်းခါတ်ပုံများ	၄၃

လွိုင်ကော်မြို့နယ်



စတေး - သလတ်မ = ၄၇၆

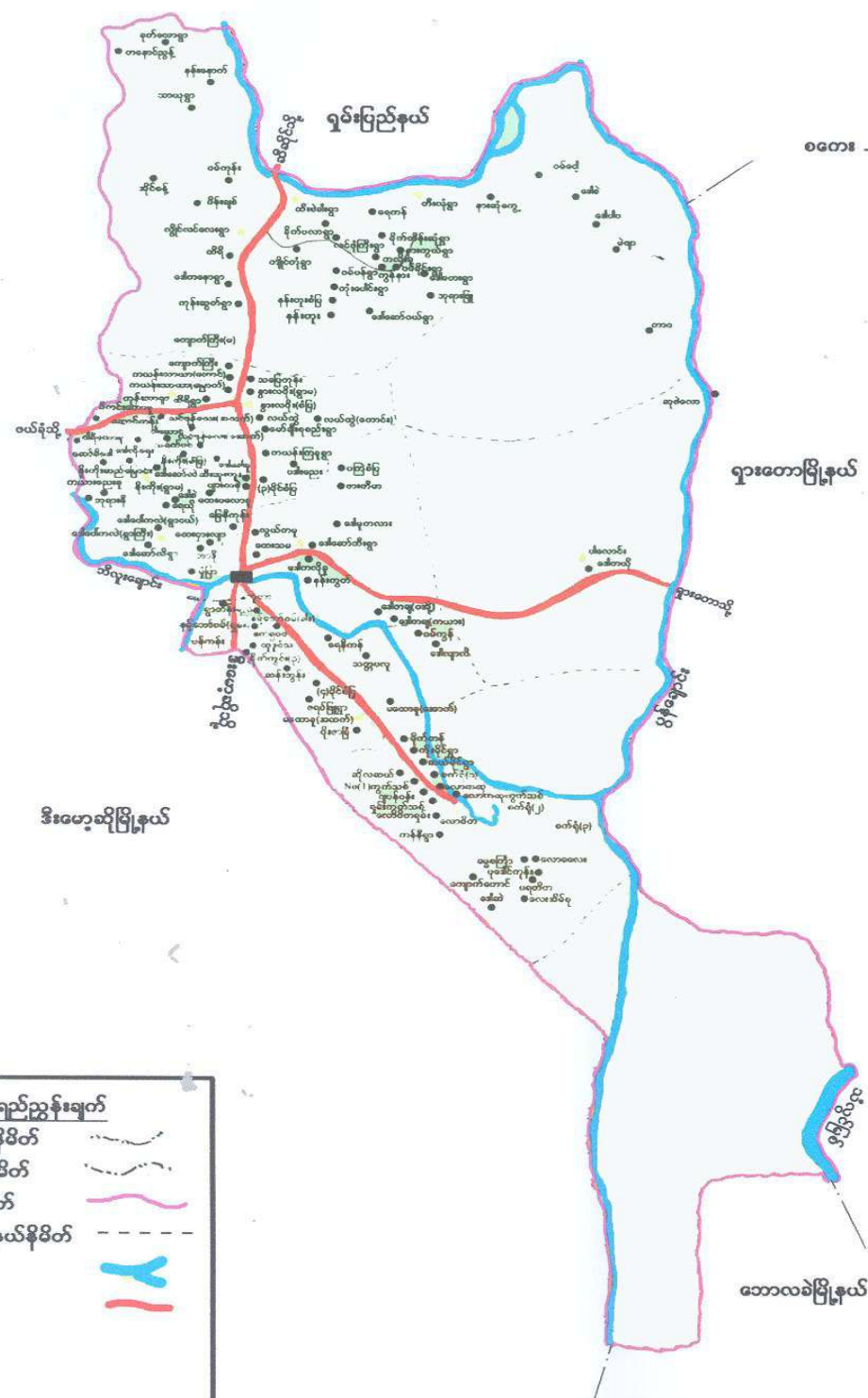

ရှည်ညွှန်းချက်	
နိုင်ငံတော်နယ်နိမိတ်	-----
ပြည်နယ်နယ်နိမိတ်	-----
မြို့နယ်နယ်နိမိတ်	-----
ကျေးရွာအုပ်စုနယ်နိမိတ်	-----
မြစ်ချောင်း	~~~~~
ကားလမ်း	=====

ဝန်ကန်းကျေးရွာအုပ်စုမြေပုံ

တဝေးမြန်မာနိုင်ငံ
 လွှတ်တော်ချုပ်
 ဝန်ကန်းကျေးရွာအုပ်စု
 တွင်းအညွှန်းမြေပုံ
 စတေး ၁ လက်မ = ၄ မိုင်

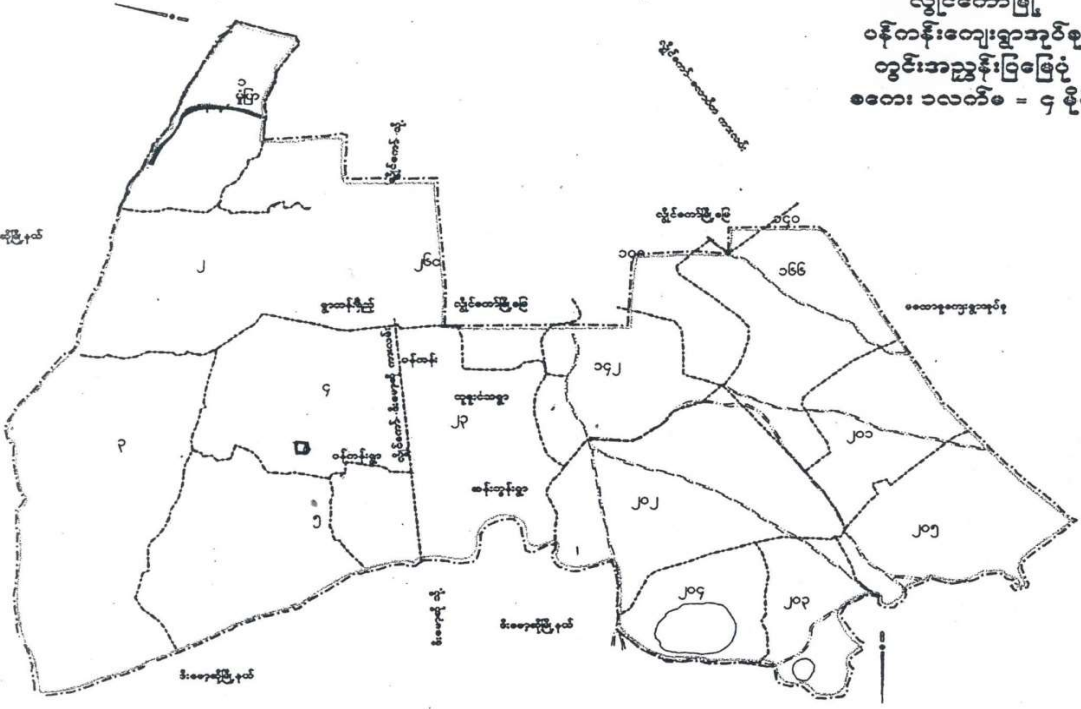

- ရည်ညွှန်းချက်
- မြို့နယ်နိမိတ် - - - - -
- ကွင်းနယ်နိမိတ် - - - - -
- လမ်း - - - - -
- အုပ်စုနယ်နိမိတ် - - - - -
- ချောင်း/မြောင်း - - - - -
- ပျက်စီးနေသော အရာများ - □
- စတေး ၁ လက်မ

ကျေးရွာအုပ်စုတွင် ပါဝင်သော ကျေးရွာများစာရင်း

စဉ်	ကျေးရွာအုပ်စုအမည်	ကျေးရွာအမည်	မှတ်ချက်
၁။	ပန်ကန်း	ရွာတန်းရှည်	
၂။		မုံပြာ	
၃။		ပန်ကန်း	
၄။		ထူဒုံသ	
၅။		စိုက်ကွင်း(၃)	
၆။		ဒေါ်ဆန်းဘွန်း	

လူထုဗဟိုပြုစီမံကိန်းမှ လူထုပူးပေါင်းပါဝင်သောနည်းဖြင့် စတုတ္ထနှစ်စီမံကိန်းမိတ်ဆက်အစည်းအဝေး

(၂၀၁၉-၂၀၂၀) ခုနှစ်

ကျေးရွာအုပ်စုအမည် - ပန်ကန်းအုပ်စု ကျေးရွာအမည် - မုံပြာ ရက်စွဲ - ၂.၁၀.၂၀၁၉

ကျေးရွာသမိုင်းအကျဉ်း

မုံပြာကျေးရွာကို လွန်ခဲ့သော နှစ်ပေါင်း(၁၁၅)နှစ်ခန့်မှ စတင်တည်ထောင်ခဲ့ပြီး သက္ကရာဇ် ၂၀၀၀ခုနှစ် မှစ၍ တစ်ဖြည်းဖြည်း တိုးတက်လာခဲ့သည်မှာ ယခုတိုင် တိုးတက်နေဆဲဖြစ်သည်။

ရွာကိုအပိုင်း(၃)ပိုင်း ခွဲပြီးဖွဲ့စည်း တည်ထောင်ထားပါသည်။ မူလအစတွင် မုံပြာကျေးရွာကို ဘီးလူးချောင်း၏ တောင်ဘက်အခြမ်းတွင် တည်ထောင် ထားခဲ့ပြီး နောက်ပိုင်းတွင်မြောက်ပိုင်းသို့ ရွှေ့ပြောင်းနေထိုင်ခဲ့ သည်မှာ ယနေ့တိုင်ဖြစ်ပါသည်။

မူလအစတွင် ရွာအမည်ကို "မောင်းကွဲ"ဟုအင်းသားအသံဖြင့် ခေါ်ဆို ရာမှ မုံပြာဟုခေါ်တွင်လာခြင်းဖြစ်သည်။ မုံပြာကျေးရွာတွင် အမျိုးသား (၇၀၀)ဦး၊ အမျိုးသမီး (၈၃၀)ဦး စုစုပေါင်း(၁၅၃၀)ဦး တို့သည်စည်းလုံး ညီညွတ်စွာဖြင့် ပျော်ရွှင်စွာ လုပ်ကိုင်စားသောက် နေထိုင်လျက်ရှိပါသည်။ အင်းလူမျိုး အ အများဆုံးနေထိုင်သောရွာဖြစ်ပြီး ဗုဒ္ဓဘာသာကို သက်ဝင်ကိုးကွယ်ယုံကြည် သူများဖြစ်သည်။ ဗမာလူမျိုးများ လည်း အနည်းငယ် နေထိုင်ကြသည်။

ရွာအတွင်းတွင် မူလတန်းကျောင်း(၁)ကျောင်း၊ ရွာဦးဘုန်းကြီးကျောင်း(၁)ကျောင်းတည်ရှိ ပါသည်။ အဓိကစီးပွားရေးလုပ်ငန်းမှာ ရေလုပ်ငန်းနှင့် လယ်ယာစိုက်ပျိုးရေးလုပ်ငန်းများဖြစ်ပါသည်။ တစ်ပိုင်တစ်နိုင် မွေးမြူရေးလုပ်ငန်းများလည်းရှိပါသည်။

ဘဘာဝဘေးအန္တရာယ်ဖြစ်သော ရေဘေးဒဏ် ကို ၂၀၁၂ခုနှစ်တွင် ကျေးရွာနေပြည်သူများခံစားရသည်။ ရွာအတွင်းတွင် ကျေးလက်ကျန်းမာရေးဌာနခွဲ လည်းရှိပါသည်။ ဘီးလူးချောင်းနှင့် နီးသောကြောင့် စိုက်ပျိုးရေး လုပ်ငန်းလုပ်ကိုင်ရာတွင် အလွန်ဖြစ် ထွန်းပါသည်။ ရိုးရာပွဲ တော်များဖြစ်သော သီတင်ကျွတ်မီးထွန်းပွဲ၊ မဟာသင်္ကြန်ပွဲ၊ မဟာဘုံကထိန်ပွဲ၊ စာရေးတံမဲပွဲ၊ ညောင်ရေသွန်းပွဲ၊ ရှင်ပြုအလှူတော်မင်္ဂလာပွဲတို့ကို နှစ်စဉ်စည် ကားတိုက်မြိုက်စွာ ပြုလုပ် ကျင်းပပါသည်။ ကျေးရွာ နေပြည်သူများသည် ကျေးရွာဖွံ့ဖြိုးတိုးတက်ရေးလုပ်ငန်းများကို စည်ကားသိုက် မြိုက်စွာဖြင့် စည်းစည်း လုံးလုံးပါဝင်ဆောင်ရွက်ကြသည်မှာ ကျေးရွာ၏ လေးစားဖွယ် ပြယုဒတစ်ခု ဖြစ်ပါသည်။ ရွာအတွင်းရှိ ကျေးလက်ဆေးပေးခန်းတွင် ဆေးဝါးများလုံလောက်စွာမရှိခြင်း၊ ကျန်းမာရေး ဝန်ထမ်းများ လုံလောက်စွာ မရှိခြင်းကြောင့်အရေးပေါ်အခြေနေတွင်အခြားနေရာသို့သွားရောက်ကုသနေရပါသည်။

လူထုပူးပေါင်းပါဝင်သောလူမှုဆန်းစစ်ခြင်းနှင့်အကဲဖြတ်ခြင်းလုပ်ငန်းစဉ် (PSA/PRA) အကျဉ်းချုပ်

စဉ်	အကြောင်းအရာ	ရက်စွဲ	ဦးတည်အုပ်စု	တက်ရောက်သူ			အဓိကဆွေးနွေးချက်များ
				ကျား	မ	ပေါင်း	
၁	လူမှုရေးအရင်းအမြစ်ပြင်ဆင်ခြင်း (social Map/ Resource Map)	၂.၁၀.၂၀၁၉	ရပ်မိ၊ရပ်ဖ၊ ကော်မတီဝင်များ	၂၇	၉၃	၁၂၀	အိမ်အမျိုးအစားများ၊အခြေခံအဆောက်အအုံများ၊လမ်းပန်းဆက်သွယ်ရေးအခြေအနေ၊လယ်ယာမြေမြစ်ချောင်း၊ရေတွင်းရေကန်သစ်တောများ
၂	ဥစ္စာနေကြွယ်ဝမှုအဆင့်သတ်မှတ်ချက် (Wealth Ranking)	၂.၁၀.၂၀၁၉	ချမ်းသာ၊ အလယ်အလတ်၊ နွမ်းပါးအုပ်စု	၂၇	၉၃	၁၂၀	ကျေးရွာလူမှုစီးပွားအုပ်စုများ၊ခွဲခြားသတ်မှတ်နိုင်ရေးအတွက်တွက် အခြေခံစံနှုန်းများသတ်မှတ်ခြင်းကျေးရွာသားများနှင့် အများသဘောတူ ခွဲခြားသတ်မှတ်ခြင်း
၃	ပိုင်ဆိုင်မှုသုံးသပ်ခြင်း	၂.၁၀.၂၀၁၉	ကော်မတီဝင်၊ အမျိုးသမီး၊ အမျိုးသားများ	၂၇	၉၃	၁၂၀	အမျိုးသမီးနှင့် အမျိုးသားများပိုင်ဆိုင်ပြီးထိန်းချုပ်ထားသည့် ပိုင်ဆိုင်မှု(သို့) အရင်းအမြစ် များကိုသုံးသပ်ခြင်း
၄	ရာသီခွင်ပြကွဲအိန် Seasonal Calendar	၂.၁၀.၂၀၁၉	ကော်မတီဝင်၊ အမျိုးသမီး၊ အမျိုးသားများ	၂၇	၉၃	၁၂၀	ရာသီဥတုစိုက်ပျိုးသီးနှံများ၊လယ်ယာလုပ်ငန်းများ၊ဝင်ငွေထွက်ငွေ၊မွေးမြူရေးလုပ်ငန်းများ
၅	ပင့်ကူအိမ်ကွန်ယက် (Spider Web)	၂.၁၀.၂၀၁၉	အမျိုးသား၊ အမျိုးသမီးများ	၂၇	၉၃	၁၂၀	အမျိုးသား၊အမျိုးသမီးများတန်းတူအခွင့်အရေးရရှိမှုနှင့် မရရှိ သည့်အကြောင်းအရင်းများ
၆	အဖွဲ့အစည်းချိတ်ဆက်ပုံ(Venn Diagram)	၂.၁၀.၂၀၁၉	ကျေးရွာလူမှုဖွံ့ဖြိုးရေးအဖွဲ့အုပ်ချုပ်ရေးအဖွဲ့၊ကျေးရွာစီစီထောက်အဖွဲ့	၂၇	၉၃	၁၂၀	ကျေးရွာတွင်ရှိအဖွဲ့အစည်းများနှင့်ဖွံ့ဖြိုးရေးလုပ်ငန်း အတွက်ချိတ်ဆက်ဆောင်ရွက်လုပ် ကိုင်မှု



ပိတ်ဆွေးနွေးသူများ
 ကျား - ၂၇ ဦး
 မ - ၉၃ ဦး

မှတ်တမ်းတင်သူ
 အမည်- ဦးဌေးရယ်
 ရာထူး - လူထုစည်းရုံးရေးမှူး

လူမှုရေးအရင်းမြစ်ပြုမြေပုံ သုံးသပ်ချက်

မူပြုကျေးရွာ၏ စတုတ္ထနှစ်စက်ဝန်းအတွက် လူမှုရေးအရင်းအမြစ်ပုံ
မြေပုံသုံးသပ်ချက်အရမူပြု ကျေးရွာတွင် နေထိုင်သူအိမ်ထောင်စုပေါင်း (၂၄၀)ခန့်နေထိုင်ပြီးအိမ်ခြေစုစုပေါင်း
(၂၃၀)ခန့်ရှိပါသည်။လူဦးရေ (၁၅၃၀) ဦး ခန့်နေထိုင်သော ၎င်းကျေးရွာလေးတွင်
အင်းလူမျိုး(၇၅%)ခန့်နေထိုင်ပြီး အခြား ဗမာ၊ ကယား၊ မွတ်ဆလင်(၂၅%)ခန့် စုပေါင်းနေထိုင်ကြပါသည်။
တစ်ရွာလုံးစိုက်ပျိုးရေး လုပ်ငန်းနှင့် အခြား လက်သမား ကဲ့သို့သော လုပ်ငန်းများကို အ
အဓိကလုပ်ကိုင်နေကြသော ၎င်းကျေးရွာ လေးတွင် ဘီလူးချောင်းမှ ရရှိသောရေကို
စိုက်ပျိုးရေး လုပ်ငန်းအတွက် အဓိကအသုံးပြုနိုင်သော်လည်း သောက်သုံးရေအတွက် အခက်ခဲရှိသဖြင့်
ဝယ်ယူ သောက်သုံး နေရပါသည်။

ကျေးရွာတွင်းတွင် တည်ရှိသော မူလတန်း ကျောင်းကလေးတွင် ဆရာ/မ(၆)ဦး ခန့်
ပညာသင်ကြား ပေးပြီး ကျောင်းသူ/သား (၈၀) ဦးခန့် တက်ရောက်ပညာ သင်ကြားပေးလျက်ရှိပါသည်။
အုတ်နှင့်တည်ဆောက် ထားကာ ၎င်းကျောင်းလေးသည် ကျေးရွာ၏ ဂုဏ်ဆောင်ဖြစ်သော်လည်း
အထွေထွေဝန်ထမ်း ခန့်အပ်ထားခြင်း မရှိသေးပါ။ ၂၀၁၀ ခုနှစ်တွင် UNDP မှ ဖွင့်လှစ်ပေးခဲ့သော
မူကြိုကျောင်းသစ်လေး ရှိသော်လည်း ပညာ သင်ကြားပေးမည့်ဆရာ/မ များ အခက်အခဲရှိပါသည်။

၂၀၀၅ခုနှစ်တွင် တည်ဆောက်ပြီးစီးခဲ့သော ပြည်နယ်အစိုးရ၏ ဆေးပေးခန်းလေးတွင် တာဝန်ကျ
ဆရာမ(၂)ယောက် ရှိသော်လည်း ဆေးဝါးလုံလောက်မှုမရှိသဖြင့် အရေးပေါ်အခြေနေတွင် အခြားနေရာသို့
သွားရောက် ကုသရပါသည်။ ကျေးရွာအတွင်းရှိ လမ်းများသည် မြေသားလမ်း များဖြစ်သောကြောင့်
မိုးရာသီတွင် လမ်းပန်းဆက်သွယ်ရေးအဆင်မပြေ သဖြင့် ကျောင်းသူ/သားများ ကျောင်းတက်ရာတွင် အဆင်
မပြေမှုများ၊ အခြားနေရာများသို့ အရေးပေါ် အခြေနေတွင် သွားလာရခက်ခဲမှုများ
ကြုံတွေ့ရပါသည်။ ကျေးရွာ တွင်းတွင် အစည်းဝေးခန်းမဆောင်၊ လူငယ်ရိပ်သာ
မရှိသောကြောင့် အစည်းအဝေးပြုလုပ်ရာတွင် ဘုန်းကြီး ကျောင်း ဓမ္မာရုံအတွင်း၌သာ
သွားရောက်ပြုလုပ်ရပါသည်။

သုံးသပ်ချက်အနေဖြင့်တင်ပြလိုသည်မှာ ခြံစည်းရိုး မရှိသေးသောမူကြိုကျောင်း၊ စာသင်ကျောင်း၊
စိုက်ပျိုးရေးလုပ်ငန်းတွက် ရေလုံလောက်သော်လည်း သောက်သုံးရေမှာ ဝယ်ယူသုံးစွဲ ရပါသည်။
မူကြိုကျောင်းလေး၏ အလင်းပြဆရာ/မ၊ လုံလောက်မှုမရှိ သေးသောဆေးဝါး၊ သွားလာရခက်ခဲသော
လမ်းပန်းဆက်သွယ်ရေး၊ လမ်းတာဘောင်တိုးချဲ့ပြုပြင်ရန် များစွာလိုအပ်နေပါသေးသည်။

ဥစ္စာနေအဆင့်ခွဲခြားမှုစံနှုန်းပုံစံ

မြို့နယ်-လွိုင်ကော် ကျေးရွာအုပ်စု-ပန်ကန်း ကျေးရွာ - မုံဖြာ ရက်စွဲ - ၂.၁၀.၂၀၁၉

အမျိုးအစား	သတ်မှတ်ချက်/ညွှန်းကိန်းများ	အိမ်ထောင်စု အရေအတွက်	ရာခိုင်နှုန်း
ချမ်းသာ	လယ်(၅)ဧကအထက်၊ တိုက်အိမ်၊ လယ်ယာ သုံးစက်၊ ကား၊ ဆိုင်ကယ်၊ TV၊ ထွန်စက်၊ ထော်လာ ဂျီ၊ ဆိုင်ကယ်၊ ကား၊ ကုန်စုံဆိုင်၊ စားသောက် ဆိုင်ပိုင်ဆိုင်သည်။	၄၀	၁၇%
အလယ်အလတ်	ပျဉ်ထောင်အိမ်၊ တိုက်ပု၊ ဆိုင်ကယ်၊ TV၊ စိုက်ပျိုး ရေးခြံ၊ ဝက်အနည်းငယ်မွေးမြူသည်။	၁၂၀	၅၂%
ဆင်းရဲ/နွမ်းပါး	ပျဉ်ထောင်အိမ်၊ ထရံကား၊ သွပ်ညှပ်မိုး၊ စက်ဘီး၊ စိုက်ပျိုးရေးခြံ၊ ကြက်/ဝက်မွေးမြူသူ အနည်းငယ် ရှိပါသည်။ ကလေးငယ်များကို အလယ်တန်းထိ ကျောင်းထားနိုင်သည်။	၇၀	၃၁%
စုစုပေါင်း		၂၃၀	၁၀၀%

ပါဝင်ဆွေးနွေးသူ -

ကျား - ၂၇ ဦး

မ - ၉၃ ဦး

မှတ်တမ်းတင်သူ

အမည်- ဦးဌေးရယ်

ရာထူး - လူထုစည်းရုံးရေးမှူး

ဥစ္စာနေကြွယ်ဝမှု ဆွေးနွေးသုံးသပ်ချက်

မုံပြာကျေးရွာ၏ စတုတ္ထနှစ်စက်ဝန်းအတွက် ဥစ္စာနေကြွယ်ဝမှု သုံးသပ်ချက်အရ မုံပြာ ကျေးရွာ တွင် အိမ်ထောင်စု (၂၄၀)ခန့် မှီတင်းနေထိုင်သော မုံပြာကျေးရွာလေးတွင် အိမ်ခြေ(၂၃၀)ခန့် ရှိပြီး လူဦးရေ (၁၅၃၀)ဦး ခန့် ရှိပါသည်။ ဗုဒ္ဓဘာသာကို အဓိကကိုးကွယ် ယုံကြည်ကြသော အင်းလူမျိုး (၇၅)%နှင့် ဗမာ လူမျိုး (၂၄.၅၇)%၊ မွတ်ဆလင်လူမျိုး(၀.၄၃)ခန့် နေထိုင်ကြပါသည်။

ချမ်းသာအဆင့် သတ်မှတ်ခံရသော အိမ်ခြေမှာ စုစုပေါင်း (၄၀)အိမ်ခန့်ရှိပြီး တိုက်ခံ၊ သွပ်မိုး၊ အုတ်ခြံစည်းရိုးဖြင့် အခိုင်အမာတည်ဆောက်နေထိုင်ကာ ဈေးဆိုင်ဖွင့်ခြင်း၊ ကား၊ ဆိုင်ကယ်၊ လယ်ယာ သုံးစက်ပစ္စည်းများနှင့် လယ်(၁၀)ဧကနှင့် အထက်ပိုင်ဆိုင်ကြသော ၎င်းလူမျိုးစုသည် စိုက်ပျိုးရေးလုပ်ငန်းနှင့် ဆောက်လုပ်ရေးကန်ထရိုက်လုပ်ခြင်းများကြောင့် တစ်နှစ်ဝင်ငွေ (၅၀)သိန်းနှင့် အထက်ရရှိပြီး ကိုယ်ပိုင် စီးပွားရေး လုပ်ငန်းလုပ်ကိုင် ကြသူများဖြစ်ပါသည်။

အလယ်အလတ် သတ်မှတ်ခံရသော အိမ်ခြေ စုစုပေါင်းမှာ (၁၂၀)ခန့်ရှိပြီး တိုက်ပု(သို့) ပျဉ်ထောင်၊ သွပ်မိုးတို့ဖြင့် တည်ဆောက်နေထိုင်ကြပြီး ဆိုင်ကယ် ၁စက်၊ လယ်(၃)ဧကနှင့် အထက် ပိုင်ဆိုင်ကြပါသည်။ စိုက်ပျိုးရေးလုပ်ငန်းကို အဓိကလုပ်ကိုင်ကြသော်လည်း တစ်ပိုင် တစ်နိုင် မွေးမြူရေးလုပ်ငန်းများနှင့် ဈေးဆိုင် ငယ်လေးများဖွင့်ခြင်းကြောင့် တစ်နှစ်ဝင်ငွေစုစုပေါင်း (၂၅)သိန်း နှင့် အထက်ရရှိကြပါသည်။

ဆင်းရဲအဆင့်သတ်မှတ်ခံရသော စုစုပေါင်းအိမ်ခြေမှာ (၇၀)ခန့်ရှိပြီး ထရံကာ ၊ သွပ်မိုး(သို့) သက်ကယ်မိုးတို့ဖြင့် တည်ဆောက်နေထိုင်ကြပြီး ကိုယ်ပိုင်လယ်ယာမြေမရှိခြင်း၊ အငှားအလှူ အငှားအလုပ်သမားများ ဖြစ်ခြင်း၊ ကျပန်းလုပ်ကိုင်စားသောက်ခြင်း၊ မိသားစုလူဦးရေတိုးပွားခြင်း နှင့် အလုပ်အကိုင်များ ရှားပါးခြင်းကြောင့် ငွေကြေးအဆင့်မပြေမှုများကြုံတွေ့ကြရပါသည်။ ၎င်းအခက်အခဲများကြောင့် ဆင်းရဲအဆင့်ရှိ လူဦးရေ ၏ တစ်နှစ်တာဝင်ငွေ စုစုပေါင်းမှာ (၂၀)သိန်း ဝန်းကျင်ခန့်သာရှိပါသည်။

အချုပ်အားဖြင့် ဆွေးနွေးလိုသည်မှာ အလယ်အလတ်အဆင့်နှင့် ဆင်းရဲအဆင့်များတွင် အိမ်ခြေများ ခြင်းသည် လယ်ယာခြံမြေနည်းပါးခြင်း ၊ လူဦးရေတိုးပွားခြင်း ၊ ကိုယ်ပိုင်အိမ်ယာမရှိခြင်း၊ အသိပညာ ဗဟုသုတ နည်းပါးခြင်းများကြောင့် ဖြစ်ပါသည်။

ရာသီခွင်ပြကွဲဒိန် < မှန်ပြုကျေးဇူး >

အကြောင်းအရာ	တန်ခူး April	ကဆုန် May	နယုန် Jun	ဝါဆို Jul	ဝါခေါင် Aug	တော်သ လင်း Sep	သီတင်း ကျွတ် Oct	တန်ဆောင် မုန်း Nov	နတ်တော် Dec	ပြာသို Jan	တပို့တွဲ .Feb	တပေါင်း March
ဇွန်ပြုကျေး			မုန်ဆေး <ပေါ်>	ပကက်ဇွန် <ပေါ်>			ဂိတ်သိမ်း <ပေါ်>	ဂိတ်သိမ်း <ပေါ်>	မကူးသိမ်း ဒွက်ဇွန်	မကူးသိမ်း ဒွက်	မကူးသိမ်း ဒွက်	မကူးသိမ်း ဒွက်
ဂြာသိမ်း					<u>ရက်စွဲ / ရက်ညှိ</u>							
ဝင်ငွေ/ထွက်ငွေ	၈ ၈	၈၈ ၈	၈ ၈၈၈	၈ ၈၈၈	၈ ၈၈၈	၈ ၈	၈၈၈ ၈၈	၈၈၈ ၈၈	၈ ၈	၈ ၈	၈၈ ၈၈	၈၈ ၈၈
ကျန်းမာရေး		<u>စမ်းပျက် / ထိခိုက်</u>					<u>စုတ်ကျွတ်</u>					
ပွဲလမ်းသဘင်				ဝါဆိုကူး ကပ်		တော်သလင်း	မိတ္တူပွဲ / ကျွတ်ကျွတ်	ကတိပွဲ	စွယ်ကျွတ် သင်္ကြံ			၂၄၆၇၈
သောက်သုံးရေ ရရှိမှု	<u>ဝက်သုန်း</u>						သောက်သုံးရေရရှိမှု					<u>ဝက်သုန်း</u>
အစားအစာထူလုံမှု							<u>တစ်နှစ်လုံး</u>					

ရာသီခွင်ပြုပြင်ကွဲဒိန်ဆန်းစစ်ချက်များ

မုံပြာကျေးရွာ၏စတုတ္ထနှစ်စက်ဝန်းအတွက် ရာသီခွင်ပြုပြင်ကွဲဒိန် သုံးသပ်ချက်အရ တန်ခူးလသည် မြန်မာပြုကွဲဒိန်၏ အစပထမဖြစ်သည်နှင့် အညီ အညစ်အကြေးများ ကင်းစင်အောင် သင်္ကြန်ရေနှင့် ဆေးကြောရင်း ဗုဒ္ဓ ဘာသာတို့၏ ရောင်းရငွေများအား အလှူဒါနပြုလုပ်ရာတွင် အသုံးပြုကြသဖြင့် ဝင်ငွေနှင့် ထွက်ငွေ မျှတနေသည့်လဖြစ်ပါသည်။

မိုးရာသီ၏အစ ကဆုန်လတွင်မူ ပျိုးထောင်ခြင်းလုပ်ငန်းများ စတင်ရန်လယ်တောထဲသို့ စတင် ဆောင်းကြ ပါသည်။ ထိုကာလတွင် ကျန်းမာရေးအနေဖြင့် ဝမ်းပျက်၊ဝမ်းလျှောရောဂါများ ခံစားရ ပါသည်။

မိုးလျှင်လျှင်သဲသည့် နယုန်လတွင် ကောက်စိုက်ခြင်းလုပ်ငန်းများ ဆက်လက် လုပ်ကိုင်ကြသကဲ့သို့ ရာသီ အပြောင်းအလဲကြောင့် ခံစားခဲ့ရသော ဝမ်းရောဂါများကို ဆက်လက်ခံစားကြရသည်။

ဝါဆို၊ ဝါခေါင်၊ တော်သလင်းများတွင်မူ လယ်တောမှတက်ကာ အိမ်တွင်သာ တစ်ပိုင်တစ်နိုင် မွေးမြူရေးများ အခြားလက်မှလုပ်ငန်းများကိုသာ လုပ်ကိုင်ဆောင်ရွက်ကြပါသည်။

မိုးလေကင်းလွတ် သီတင်းကျွတ်လသို့ ရောက်ရှိလာသော်လည်း ရှေ့လများ၏ မိုးရွာသွန်းမှု ကြောင့် ရေကြီးခြင်းကို ခံစားရပါသည်။ ပွဲတော်လဖြစ်သည့်အတွက် ဝင်ငွေထက်ထွက်ငွေများနေသည့်မှာ အမှန်ပင် ဖြစ်ပါတော့သည်။

စိုက်ပျိုးခဲ့သော သီးနှံများ၏ အသီးအပွင့်များကို ရိတ်သိမ်းရာလဖြစ်သည့် တန်ဆောင်မုန်းလ တွင်မူ ရေကြီးသည့် ဒဏ်ခံစားရခြင်း မှကင်းလွတ်သွားသော်လည်း သွေးလွန်တုတ်ကွေးရောဂါ၏ တိုက် ခိုက်မှု ခံစားရမည် ဖြစ်ပါသည်။ သီးနှံများ၏ ဖြစ်ထွန်းမှုအလိုက် တစ်နှစ်တာအတွင်းတွင်ဝင်ငွေ အကောင်းဆုံးလ ဖြစ်သဖြင့် ကထိန်အလှူကို အောင်မြင်စွာကျင်းပကြပါသည်။

နတ်တော်၊ ပြာသို၊ တပို့တွဲ၊ တပေါင်းလတွင်မူ မုံညှင်း၊ ကန်စွန်း၊ ပန်းမုံလာ ၊ သခွားသီး ၊ ဘူးသီး၊ ခရမ်းသီး စသောရာသီပေါ်သီးနှံများကို ဆက်လက်စိုက်ပျိုး ရိတ်သိမ်းကြပါသည်။ တစ်နှစ်တာ၏ နောက်ဆုံး ဖြစ်သော တပေါင်းလတွင်မူ ရဟန်းခံ၊ ရှင်ပြု အလှူတော်မင်္ဂလာကို ပြုလုပ်ကျင်းပကြရင်း တစ်နှစ်တာ ကုန်ဆုံးပါတော့သည်။

အရင်းအမြစ်သုံးစွဲမှုပြဇယား

ကျား	ကျား+မ	မ
တံငါပစ္စည်းများ	စာသင်ကျောင်း	အပ်ချုပ်စက်
လက်သမားပစ္စည်း	လမ်း	
လယ်ထွန်စက်	အိမ်	
ထော်လာဂျီ	စက်လှေ	
နွားလှည်း	အိမ်စီးကား	
သုံးဘီးဆိုင်ကယ်	စက်ဘီး	
ကုန်တင်ကား	ဆိုင်ကယ်	
	အိမ်တွင်းသုံးလျှပ်စစ်ပစ္စည်းများ	
	ရေတွင်း	
	ဖုန်း	
	မြေယာများ	

ပါဝင်ဆွေးနွေးသူ -

ကျား - ၂၇ ဦး

မ - ၉၃ ဦး

မှတ်တမ်းတင်သူ

အမည်- ဦးဌေးရယ်

ရာထူး - လူထုစည်းရုံးရေးမှူး

အရင်းအမြစ်ထိန်းချုပ်မှုပြဇယား

ကျား	ကျား+မ	မ
လယ်ယာသုံးပစ္စည်းများ	ဈေးဆိုင်	အပ်ချုပ်စက်
သုံးဘီးဆိုင်ကယ်	အပ်ချုပ်ဆိုင်	
ဘုန်းကြီးကျောင်း	ကုန်စိမ်းပစ္စည်းများ	
တံငါပစ္စည်းများ	ကြက်/ဝက်	
ကုန်တင်ကား	မြေယာပိုင်ဆိုင်မှု	
ထွန်စက်		
ထော်လာဂျီ		
စက်လှေ		
နွားလှည်း		

ပါဝင်ဆွေးနွေးသူ -

ကျား - ၂၇ ဦး

မ - ၉၃ ဦး

မှတ်တမ်းတင်သူ

အမည်- ဦးဌေးရယ်

ရာထူး - လူထုစည်းရုံးရေးမှူး

ပိုင်ဆိုင်မှု ဆန်းစစ်ချက်

မုံဖြာကျေးရွာ၏စတုတ္ထနှစ်စက်ဝန်းအတွက် ပိုင်ဆိုင်မှု သုံးသပ်ချက်အရ မုံဖြာကျေးရွာတွင် လူဦးရေ (၁၅၃၀)ဦးခန့်နေထိုင်ကျက်စားကြသော မုံဖြာကျေးရွာလေးတွင် သဘာဝမှ ပေးသော ဘီးလူးချောင်းကြီး၏ ကျေးဇူးကြောင့် လယ်ယာခြံမြေများကို အဓိကလုပ်ကိုင်ဆောင်ရွက်ကြပါသည်။ အမျိုးသားများသည် လယ်ယာခြံမြေများကို စိုက်ပျိုးရိတ်သိမ်းရာတွင် အသုံးပြုသော လယ်ယာသုံးစက် ပစ္စည်းများ၊ သုံးဘီးဆိုင်ကယ်၊ ထော်လာဂျီ၊ နွားလှည်း၊ ကား(ကုန်တင်) စသောဝန်များသည့် ပစ္စည်းများ ကို ထိန်းချုပ်ကြပါသည်။

အမျိုးသမီးများမှာမူ ယောက်ျားသားများနှင့်တန်းတူ မောင်တစ်ထမ်း မယ်တစ် ရွက်ဆိုသလို ဈေးဆိုင်ဖွင့်ခြင်း၊ အပ်ချုပ်စက်များ၊ ကြက်/ဝက်မွေးမြူခြင်း၊ ကုန်စိမ်းရောင်းခြင်းများကို ထိန်းချုပ် လုပ်ကိုင် ကြပါသည်။

အမျိုးသမီးများသည် အမျိုးသားများနည်းတူဝန်များသည့် စက်ပစ္စည်းများ၊ ယန္တရားများကို ထိန်း ချုပ်လုပ်ကိုင်ခြင်းမရှိသော်လည်း ကျေးရွာတွင်းရှိ ခန်းမဆောင်၊ စာသင်ကျောင်း၊ ဘောလုံးကွင်း၊ လမ်း၊ အိမ်၊ လှေ၊ အိမ်စီးကား၊ ဆိုင်ကယ်၊ စက်ဘီး၊ အိမ်တွင်းသုံးလျှပ်စစ်ပစ္စည်းများ၊ ရေတွင်း စသည်တို့ကိုတန်းတူသုံးစွဲ ကြပါသည်။

အိမ်ထောင်ဦးစီးအမျိုးသားများက စားဝတ်နေရေး အတွက် လယ်ထဲတွင်အလုပ်ကြိုးစားနေသကဲ့သို့ အမျိုးသမီးများမှာလည်း အိမ်တွင် အိမ်မှုကိစ္စများပြုလုပ်ခြင်း၊ သားသမီးများအားသွန်သင်ဆုံးမခြင်း စသော တာဝန်ကိုယ်စီဖြင့် ပျော်ရွှင်စွာ လုပ်ကိုင်ဆောင်ရွက် နေကြသည်မှာ မုံဖြာကျေးရွာလေး၏ လေးစားဖွယ်ပြယုတ် တစ်ခုဖြစ်ပါသည်။

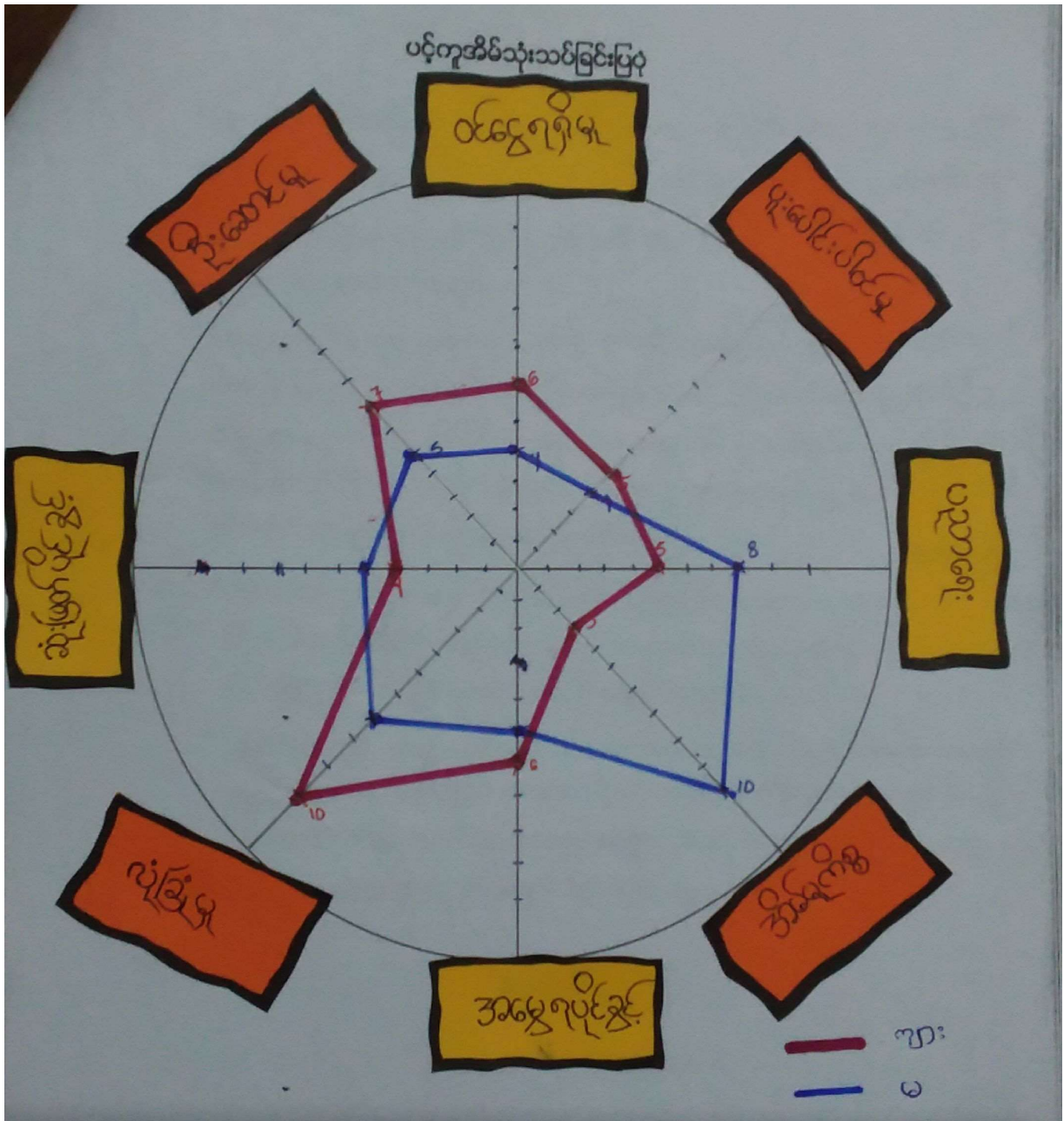

ပါဝင်ဆွေးနွေးသူ -

ကျား - ၂၇ ဦး

မ - ၉၃ ဦး

မှတ်တမ်းတင်သူ

အမည်- ဦးဌေးရယ်

ရာထူး - လူထုစည်းရုံးရေးမှူး

ပင့်ကူအိမ်သုံးသပ်ချက်

မုံပြာကျေးရွာ၏ စတုတ္ထနှစ်စက်ဝန်းအတွက် ပင့်ကူအိမ်သုံးသပ်ချက်အရ အမျိုးသားနှင့် အမျိုးသမီးများခြားနားခြင်း အဓိက အကြောင်းအရင်းမှာ အမျိုးသမီးများသည် အိမ်မှုကိစ္စတွင် အချိန်ကုန်လေ့ရှိသော်လည်း ဥစ္စာနေထိန်းသိမ်းမှု တွင် အမျိုးသားများထက်စနစ်တကျရှိကြောင်း ဆန်းစစ်မိပါသည်။

အမျိုးသားများသည် အိမ်ထောင်ဦးစီး ဖြစ်သောကြောင့် လုံခြုံမှုနှင့် ပတ်သတ်၍ အမျိုးသမီးများထက်ပို၍ တာဝန်ယူဆောင်ရွက်ကြသော်လည်း အမွေရပိုင်ခွင့်တွင်မူ အတူတူပင်ဖြစ်ပါသည်။ ထို့အပြင် အမျိုးသားများသည် လုပ်အားခနှင့် သာရေး/နာရေး ဆောင်ရွက်နိုင်မှုတွင် အမျိုးသမီးများထက်ပို၍ လုပ်ကိုင်ဆောင်ရွက်မှုရှိသော်လည်း ဦးဆောင် ဆုံးဖြတ်နိုင်စွမ်းတွင် အမျိုးသမီးများနှင့် အတူတူပင် ဖြစ်ပါသည်။

အလုပ်အကိုင်အခွင့်လမ်းနှင့် ဝင်ငွေရရှိမှုတို့တွင် အမျိုးသမီးများတွက် အခွင့်အရေးနည်းရခြင်းမှာ မိဘများက သမီးမိန်းခလေးများသည် အိမ်မှုကိစ္စကိုသာ လုပ်ကိုင်ရမည်ဟု ခံယူထားခြင်း၊ မိဘဖိုးဘွား/ ကလေးငယ်များကို ကြည့်ရှုပေးရခြင်း ကြောင့်သာဖြစ်ပါသည်။ ပညာသင်ကြားခွင့်တွင် အမျိုးသမီးများနှင့် အမျိုးသားများကို တန်းတူပညာသင်ကြားခွင့်ပေးထားသော်လည်း ပညာရေးကို အမျိုးသမီးများက ပိုမိုစိတ်ဝင်စားပြီး အတန်းပြီး ဆုံးသည် အထိ ကြိုးစား ပညာသင်ကြားကြောင်းတွေ့ရှိရပါသည်။ ဥစ္စာစာနများ၊ အရင်းမြစ်များထိန်းသိမ်းမှုတွင် ယခုခေတ်အခါတွင် မိဘ များကတန်းတူအခွင့်အလမ်းများ ပေးပြု ပီး ထိန်းထိန်းသိမ်းစေကြပါသည်။

အချုပ်အားဖြင့်ဆိုသော် မုံပြာကျေးရွာ၏ ကျား-မ ရေးရာကဏ္ဍတွင် ဝင်ငွေရရှိမှု၊ အလုပ်အကိုင်အခွင့်အလမ်းနှင့် လုံခြုံမှုတို့တွင် အမျိုးသားများသာလွန်နေပြီး ကျန်သော အိမ်မှုကိစ္စ၊ ဥစ္စာနေထိန်းသိမ်းမှုနှင့် ပညာသင်ကြားခွင့်တို့တွင် အမျိုးသမီးများက သာလွန်နေကြောင်းတွေ့ရပါသည်။ ဆုံးဖြတ်ပိုင်ခွင့်နှင့် လူမှုရေးလုပ်ငန်းများတွင် အမျိုးသားများနှင့် တန်းတူပါဝင်လုပ်ကိုင်ကြကြောင်းတွေ့ရှိရပါသည်။

မင်းပုံစံသုံးသပ်ခြင်းပြပုံ

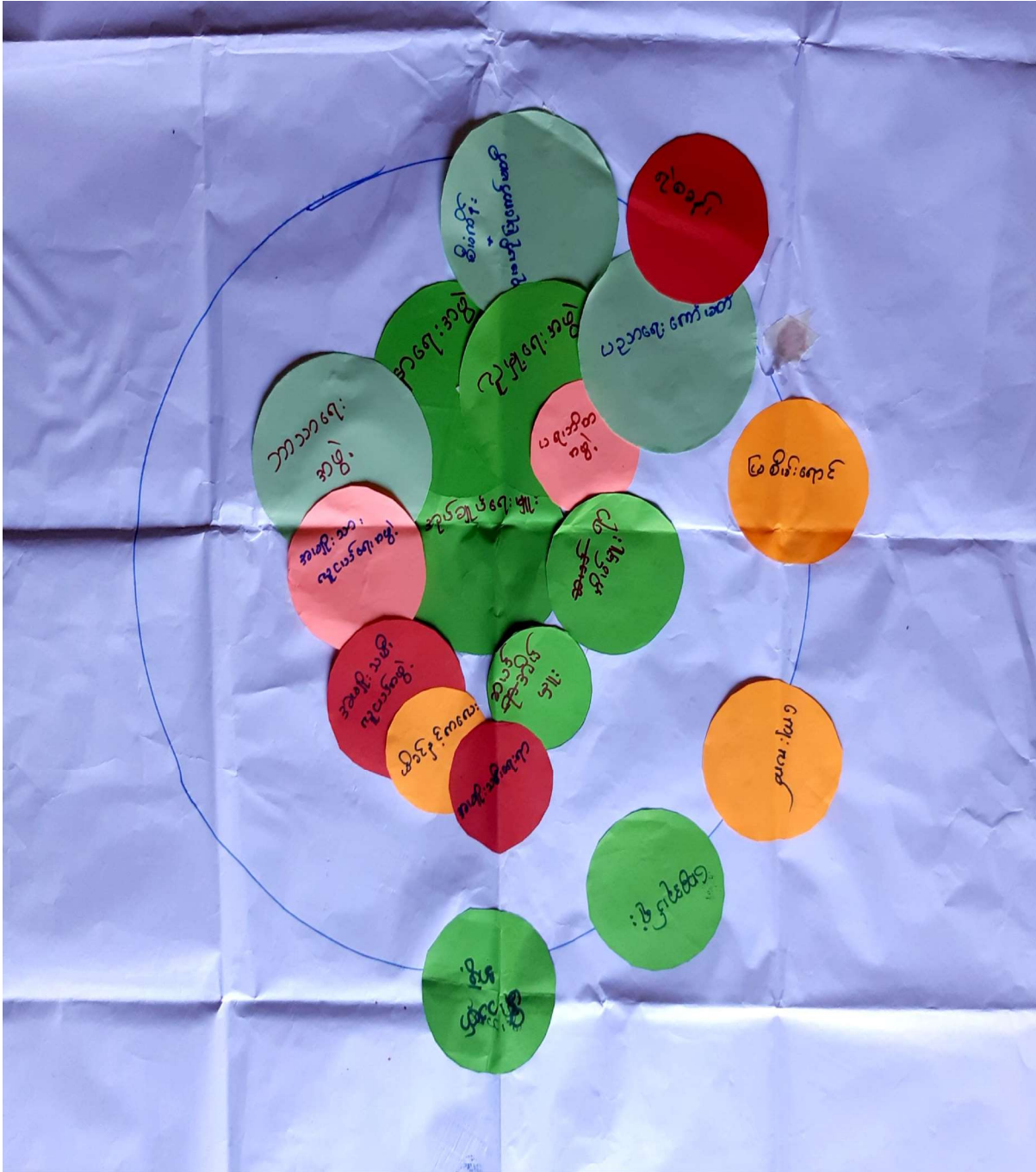

ပိတ်ဆွေးနွေးသူ -
 ကျား - ၂၇ ဦး
 မ - ၉၃ ဦး

မှတ်တမ်းတင်သူ
 အမည်- ဦးဌေးရယ်
 ရာထူး - လူထုစည်းရုံးရေးမှူး

ပင်းပုံစံသုံးသပ်ချက်နှင့် ဆွေးနွေးချက်

မုံပြာကျေးရွာ၏ စတုတ္ထနှစ်စက်ဝန်းအတွက် အဖွဲ့အစည်းချိန်ဆက်မှုဇယားသုံးသပ်ချက်အရ

မုံပြာကျေးရွာတွင် ဖွံ့ဖြိုးတိုးတက်ရေးတွက် ကျေးရွာအတွင်းနှင့် ပြင်ပမှလာရောက်သော အဖွဲ့စည်းများ ရှိပါသည်။ ကျေးရွာဖွံ့ဖြိုးတိုးတက်ရေးအတွက် အုပ်ချုပ်ရေးမှူး၊ ဆယ်အိမ်မှူးနှင့် ရပ်မိရပ်ဖတို့မှ အဓိက ဦးဆောင်ပါသည်။

နာရေးအဖွဲ့ ၂၀၀၄-၂၀၀၅ ခုနှစ်မှစတင် ဖွဲ့စည်းတည်ထောင်ခဲ့၍ ယခုအချိန်ထိ အကျိုးပြုနေဆဲဖြစ်ပါသည်။ ပရဟိတအဖွဲ့အား ၂၀၁၃-၂၀၁၄ ခုနှစ်တွင် စတင်ဖွဲ့စည်းခဲ့၍ ၎င်းအဖွဲ့ထဲတွင် လူမှုရေးအဖွဲ့၊ အမျိုးသမီး လူငယ်အဖွဲ့နှင့် ယဉ်ကျေးမှုအဖွဲ့များပါဝင်ပြီးဖြစ်ပါသည်။ မိခင်နှင့် ကလေးစောင့်ရှောက် ရေးအဖွဲ့၊ အမျိုးသမီး ရေးရာအဖွဲ့များရှိသော်လည်း ယခုအချိန်တွင် လုပ်ငန်းမရှိကြောင်း တွေ့ရှိရပါသည်။ ကျေးရွာအတွင်း၌လည်း ကျေးရွာအဖက်ဖက်မှ ဖွံ့ဖြိုးတိုးတက်ရန်အတွက် ရေကော်မတီ၊ မီးကော်မတီနှင့် ကျောင်းကော်မတီများထားရှိပြီး ကဏ္ဍာအလိုက်ခွဲဝေ လုပ်ဆောင်ကြပါ သည်။

ပြင်ပအဖွဲ့အစည်းများဖြစ်သော မြစ်မီးရောင်ချေးငွေလုပ်ငန်းကို (၂၀၁၅-၂၀၁၆)ခုနှစ်မှ စတင်ပြီး ကျေးရွာ၏အရင်းနှီးမတည်လည်ပတ်ရုံပုံငွေအဖြစ်လုပ်ငန်းလည်ပတ်လျက်ရှိပါသည်။ ထို့အပြင် သမဝါယမ အသင်းကလည်း ငွေချေးပေးခြင်းလုပ်ငန်းများကို လုပ်ကိုင်ဆောင်ရွက်ကြသော်လည်း အသင်းဝင်များသာ ချေးယူခွင့်ရှိပါသည်။ လယ်ယာဖွံ့ဖြိုးရေးဘဏ်အနေဖြင့်လည်း စိုက်ပျိုးစရိတ်ချေးငွေအဖြစ် ငွေထုတ် ချေးပေးမှုရှိပါသည်။

သို့သော်လည်း လယ်ယာမြေပိုင်ဆိုင်ကြောင်း အထောက်ထားပြနိုင်မှသာ ချေးငွေ ထုတ်ပေးသော ကန့်သတ်ချက်များရှိပါသည်။ ဖွံ့ဖြိုးရေးလုပ်ငန်းများကို လုပ်ကိုင်ဆောင်ရွက်ပေးသော အဖွဲ့အစည်းမှာ လူထုဗဟိုပြုစီမံကိန်းတစ်ဖွဲ့သာရှိပြီး လေးနှစ်စီမံကိန်း အဖြစ်ဝင်ရောက်လျက်ရှိပါသည်။ ယခင် နှစ်တွက် ရွာတွင်လမ်းများကိုပြုပြင်ပေးခဲ့ပါသည်။

ကျေးရွာစီ/ထောက်ကော်မတီဖွဲ့စည်းပုံဇယား

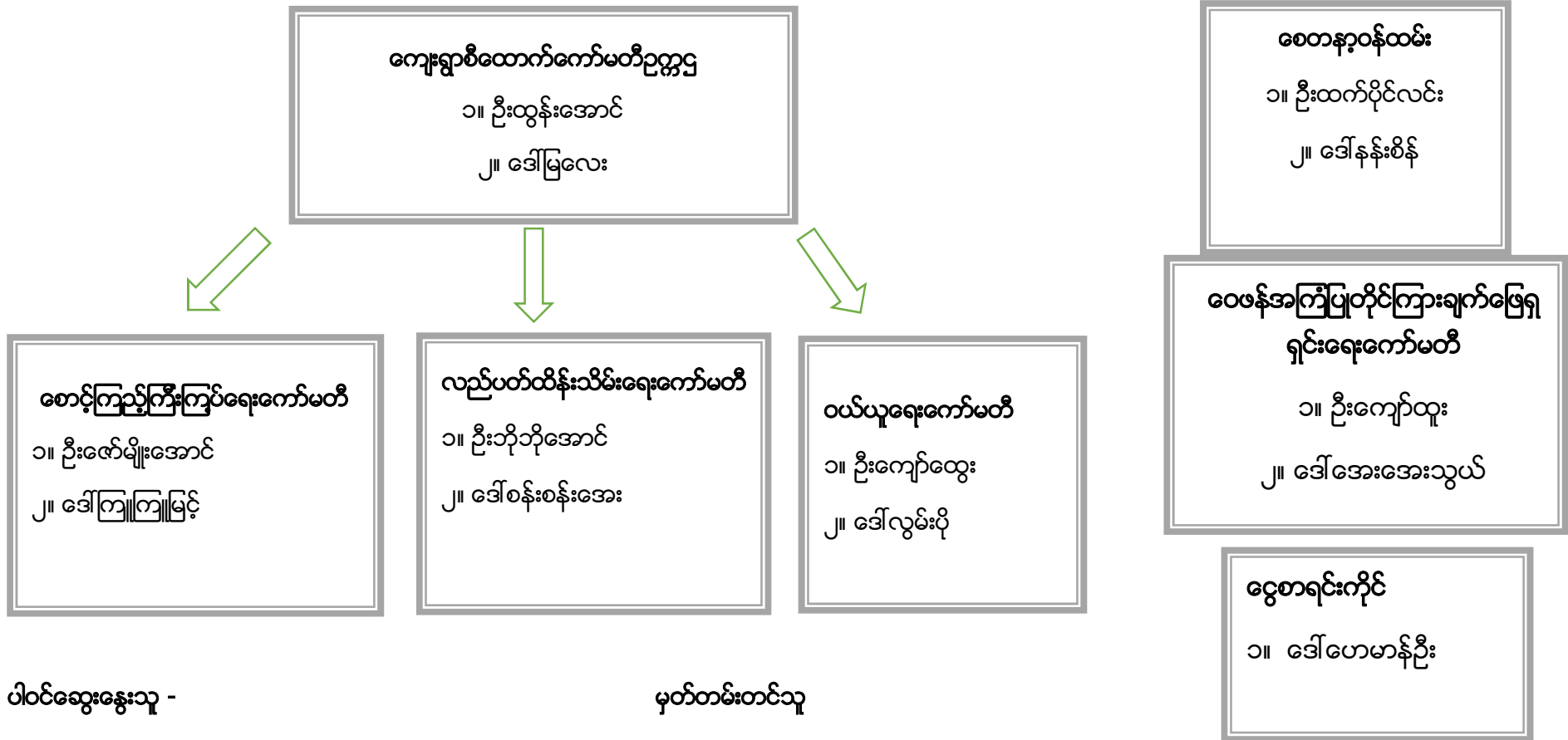

ပါဝင်ဆွေးနွေးသူ -

ကျား - ၂၇ ဦး

မ - ၉၃ ဦး

မှတ်တမ်းတင်သူ

အမည်- ဦးဌေးရယ်

ရာထူး - လူထုစည်းရုံးရေးမှူး

ကျေးရွာအုပ်စုစီထောက်ကော်မတီဖွဲ့စည်းပုံဇယား

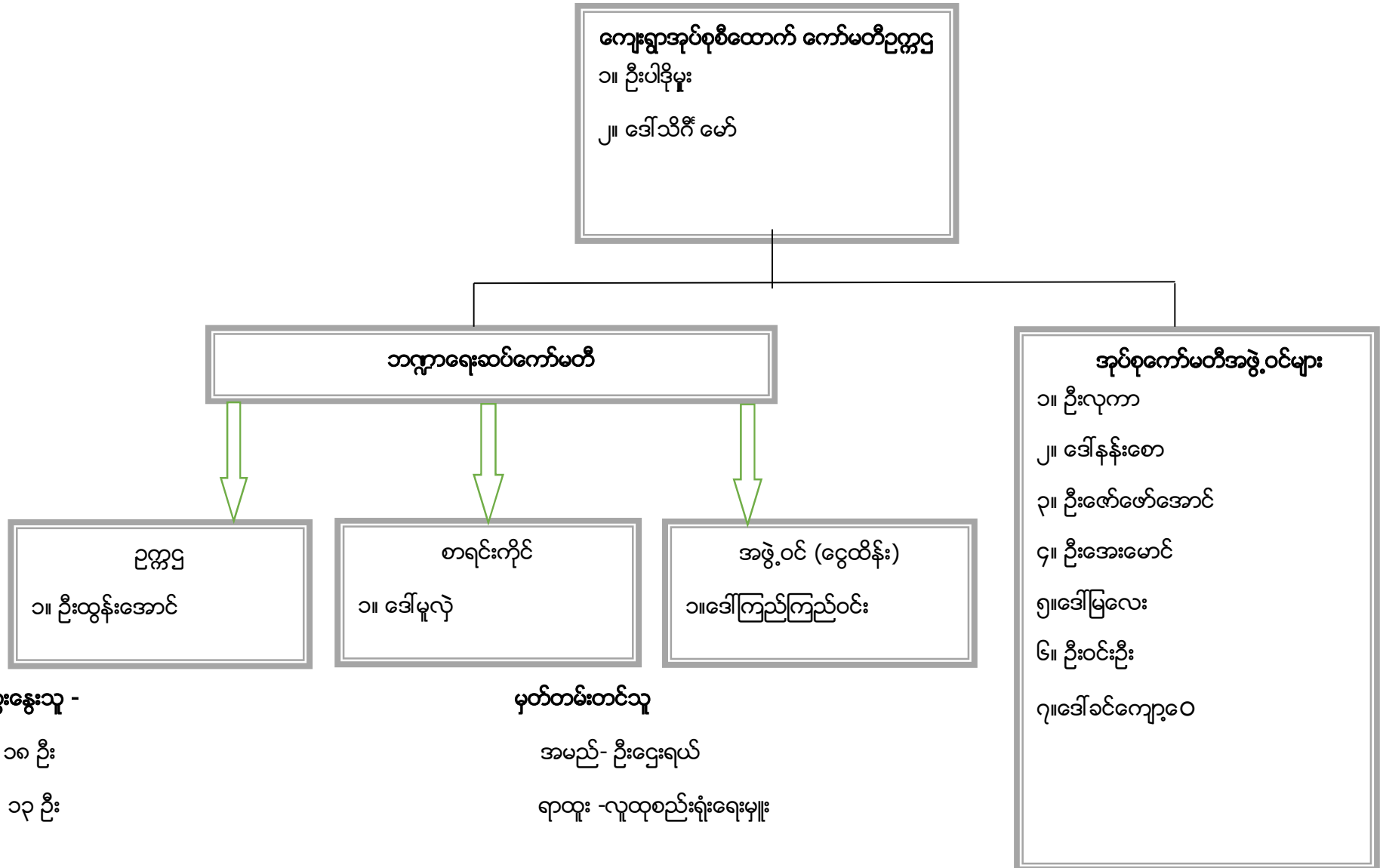

ပါဝင်ဆွေးနွေးသူ -

ကျား - ၁၈ ဦး

မ - ၁၃ ဦး

မှတ်တမ်းတင်သူ

အမည်- ဦးဌေးရယ်

ရာထူး - လူထုစည်းရုံးရေးမှူး

ပုံစံ - ၈ - ၁ ကျေးရွာအခြေခံအချက်အလက်များ (Form PC 1)

လမ်းညွှန်ချက်၊ ကျေးရွာတစ်ရွာသို့ ပထမဆုံးမိတ်ဆက်ခရီးသွားရောက်သောအခါ လူထုစည်းရုံးရေးမှူးသည် ကျေးရွာ ခေါင်းဆောင်များအားကျေးရွာအချက်အလက်များကိုမေတ္တာရပ်ခံ၍တောင်းခံရသည်။ ဤအချက်အလက်များကိုစီမံကိန်းမိတ်ဆက်အစည်းဝေးမတိုင်မီတောင်းခံရမည်။ စီမံကိန်းမိတ်ဆက်အစည်းဝေးတွင် လူထုစည်းရုံးရေးမှူးသည် ဤအချက်အလက်များအား စစ်ဆေးပြီး မှန်ကန်အောင်ပြုလုပ်ရမည်။ ပြီးနောက်တွင် လူထုစည်းရုံးရေးမှူးမှ သတင်းအချက်အလက်ထံသို့ Tablets မှ တစ်စင့် ဖြည့်သွင်းရမည်။

ကျေးရွာခေါင်းဆောင် အမည် ဦး ၆ နှစ်ဝင်း	ကျေးရွာခေါင်းဆောင်၏ ဖုန်းနံပါတ် ၀၇ ၄၇၈ ၀၀၆၆၄၈	လူထုစည်းရုံးရေးမှူး၏အမည် ဦး ၆၅ ဂဏ်
ပြည်နယ်၊ ဇိုင်းဒေသကြီး၊ ကယား	မြို့နယ် ကျွဲငါးရောင်	ကျေးရွာအုပ်စု ပန်ကန်၊ ကျေးရွာ ရွှေဖြူ

က၊ လူဦးရေ

လူမျိုးစု	အိမ်ထောင်စုအရေအတွက်	ကိုးကွယ်သည့်ဘာသာ	အိမ်ထောင်စုအရေအတွက်
လူမျိုးစု (၁)----- ကင်း	၁၇၀	ဘာသာ(၁)----- ဗုဒ္ဓ	၂၂၀
လူမျိုးစု (၂)----- ဗမာ	၆၀	ဘာသာ(၂)-----	
လူမျိုးစု (၃)-----		ဘာသာ(၃)-----	
လူမျိုးစုရော-----		ဘာသာရော-----	
အခြား			
	အရေအတွက်		
မသန်စွမ်းသူများ	၅		
သက်ကြီးရွယ်အိုများ (၆၅ နှစ် နှင့် အထက်)	၇၀		
စစ်ဘေးရှောင်			
	အမျိုးသား(အရေအတွက်)	အမျိုးသမီး(အရေအတွက်)	စုစုပေါင်းအရေအတွက်
လူဦးရေ	၇၁၀	၈၄၂	၁၅၅၂
လူမျိုးစု (၁)----- ကင်း	၅၅၂	၆၅၉	၁၂၁၂
လူမျိုးစု (၂)----- ဗမာ	၁၅၇	၁၈၄	၃၄၁
လူမျိုးစု (၃)-----			
အခြား			
အိမ်ထောင်ဦးစီး	၁၅၀	၈၀	၂၃၀

(ခ) အခြေခံအဆောက်အအုံ အသုံးအဆောင်များ

စာသင်ကျောင်း	အမှတ် ခြံပိ	ကျန်းမာရေး	အမှတ် ခြံပိ	ဘာသာရေးအဆောက် အအုံများ	အမှတ် ခြံပိ
အထက်တန်းကျောင်း	<input type="checkbox"/>	ဆေးရုံ	<input type="checkbox"/>	စေတီ	<input type="checkbox"/>
အလယ်တန်းကျောင်း	<input type="checkbox"/>	ကျန်းမာရေးဌာန	<input type="checkbox"/>	ဘုန်းကြီးကျောင်း	<input checked="" type="checkbox"/>
မူလတန်းကျောင်း	<input checked="" type="checkbox"/>	ကျန်းမာရေးဌာနခွဲ	<input type="checkbox"/>	ဟိန္ဒူဘုရားကျောင်း	<input type="checkbox"/>
မူကြိုကျောင်း	<input type="checkbox"/>	ဆေးပေးခန်း	<input checked="" type="checkbox"/>	ရေညှိယာန်ကျောင်း	<input type="checkbox"/>
အခြား	<input type="checkbox"/>	အခြား	<input type="checkbox"/>	ဗလီ	<input type="checkbox"/>
				အခြား	<input type="checkbox"/>
မှတ်ချက်		မှတ်ချက်		မှတ်ချက်	

(ဂ) ကျွမ်းကျင်သူများမှတ်တမ်း (ကျေးရွာတွင်နေထိုင်သော သို့မဟုတ် တခြားရွာမှလာရောက်သောကျွမ်းကျင်သူများ)

(၁) စာသင်ကျောင်း			(၂) ကျန်းမာရေး			(၃) လက်မှုပညာရှင်		
	ရွာတွင်နေ ထိုင်သူ	အခြားရွာမှ လာသူ		ရွာတွင်နေ ထိုင်သူ	အခြား ရွာမှ လာသူ		ရွာတွင် နေထိုင်သူ	အခြားရွာ မှလာသူ
မူလတန်းပြဆရာ/မ	<input type="checkbox"/>	<input checked="" type="checkbox"/>	ဆရာဝန်	<input type="checkbox"/>	<input type="checkbox"/>	လက်သမား	<input checked="" type="checkbox"/>	<input type="checkbox"/>
အထက်တန်းပြဆရာ/မ	<input type="checkbox"/>	<input type="checkbox"/>	လက်ထောက် ကျန်းမာရေးမှူး	<input type="checkbox"/>	<input type="checkbox"/>	ပန်းရုံ	<input checked="" type="checkbox"/>	<input type="checkbox"/>
အလယ်တန်းပြဆရာ/မ	<input type="checkbox"/>	<input type="checkbox"/>	အမျိုးသမီးကျန်းမာရေး ဆရာမ	<input type="checkbox"/>	<input type="checkbox"/>	လျှပ်စစ်ကျွမ်းကျင် မီးသမား	<input checked="" type="checkbox"/>	<input type="checkbox"/>
မူကြိုဆရာ/မ	<input type="checkbox"/>	<input type="checkbox"/>	သားဖွားဆရာမ	<input checked="" type="checkbox"/>	<input type="checkbox"/>	ရေပိုက်သွယ်သူ	<input type="checkbox"/>	<input checked="" type="checkbox"/>
အခြား	<input type="checkbox"/>	<input type="checkbox"/>	ပြည်သူ့ကျန်းမာရေးလုပ်သား	<input type="checkbox"/>	<input type="checkbox"/>	စက်ပြင်ဆရာ	<input checked="" type="checkbox"/>	<input type="checkbox"/>
မှတ်ချက်			မှတ်ချက်			မှတ်ချက်		

(ဃ) ကျေးရွာသို့ ရောက်ရှိနိုင်သည့်လမ်းအခြေအနေ / ကျေးရွာတစ်ရွာသည် ၎င်း၏ကျေးရွာအုပ်စုနှင့် ဆက်သွယ်ထားသော လမ်းအခြေအနေ (အောက်ပါတို့ကို ဝိုင်းပါ)

ကျောက်ကြမ်းလမ်း: ကတ္တရာလမ်း ကွန်ကရစ်လမ်း: မော်တော်ဆိုင်ကယ်လမ်း:
 ကျောက်ခင်းလမ်း: ခြေသားလမ်း: လူသွားလမ်း: အခြား: _____

(င) ကျေးရွာဖွံ့ဖြိုးမှုစီမံခန့်ခွဲရေးဦးစီးဌာန

ခိုင်းယီ

(၁) လူထုဝတ်ယူပြုစီမံကိန်းမတော်မီ ဤကျေးရွာတွင် ကျေးရွာဖွံ့ဖြိုးမှု

ရှိပါသည်/မရှိပါ/မသိပါ

စီမံချက်ရှိခဲ့ပါသလား?

(၂) ရှိပါလျှင် ဤစီမံချက်ကို မည်သည့် နှစ်တွင်ပြင်ဆင်ခဲ့ပါသနည်း?

၂၀၁၄ နှစ်/မသိပါ

(၃) ဤစီမံချက်ကို ဖြန့်နယ်မှအတည်ပြုခဲ့ပါသလား?

ပြုခဲ့ပါသည်/မပြုခဲ့ပါ /မသိပါ

(စ) ဝန်ထမ်းအကျဉ်းချုပ်

(၁) ဤကျေးရွာ၏လူမှုပတ်ဝန်းကျင်ကျေးရွာအုပ်စုဝတ်ယူစီမံခန့်ခွဲမှုမရှိမီ မည်မျှ ကျွေးမွေးသနည်း?

ပိုင်း/မသိပါ

(၂) ဤကျေးရွာမှ သွင်းကျေးရွာအုပ်စုဝတ်ယူစီမံခန့်ခွဲမှုအသွင်အပြင်အမျိုးအစား

ခြောက်သွေ့ရာသီတွင် ကြာချိန် ၂၀၁၅ ခု ဝတ်ယူစီမံခန့်ခွဲမှု (မော်တော်ဆိုင်ကယ်) ခြေလျင်/လား/မော်တော်ဘုတ်/

အခြား

မိုးရာသီတွင် ကြာချိန် ၂၀၁၅ ခု ဝတ်ယူစီမံခန့်ခွဲမှု (မော်တော်ဆိုင်ကယ်) ခြေလျင်/လား/မော်တော်ဘုတ်/

အခြား

(ဆ) ပတ်ဝန်းကျင်ဆိုင်ရာသဘာဝဘေးအန္တရာယ်

ဤကျေးရွာတွင် ရေကြီးခြင်းကိုသို့ သဘာဝဘေးအန္တရာယ်ကျရောက်ဖူးခြင်း ရှိပါသလား။

မရှိပါ

ရှိပါသည်

ရှိလျှင် ဖော်ပြပါ ရေကြီးခြင်း

(ဇ) ကျေးရွာတွင် ဖွံ့စည်းထားသော အဖွဲ့အစည်းများ

လူထုဝတ်ယူပြုစီမံကိန်းမတိုင်မီ ဤကျေးရွာတွင် ကျေးရွာဖွံ့ဖြိုးရေးအတွက် အစိုးရ(သို့)ရွာသားများကိုယ်တိုင်(သို့) စီမံကိန်းတစ်ခုခုမှ ဖွဲ့စည်းထားသည့် အဖွဲ့အစည်းများရှိပါသလား။

(၁) မကျောင်း၊ မကော်မတီ၊ မလုပ်ငန်းအဖွဲ့၊ မဟိုတက်အဖွဲ့

(၂) မဟိုတက်အဖွဲ့

(ဈ) အထွေထွေအုပ်ချုပ်ရေး ဦးစီးဌာန (GAD) မှ မှတ်တမ်းတင်ထားခြင်း

ဤကျေးရွာသည် အထွေထွေအုပ်ချုပ်ရေး ဦးစီးဌာန (GAD) မှ မှတ်တမ်းတင်ထားမှု ရှိပါသလား။

မရှိပါ

ရှိပါသည်

ကျေးရွာခေါင်းဆောင်

အမည် ဦး ဒေါက်တာဝင်း

လက်မှတ် *Ain* နေ့စွဲ

လူထုစည်းရုံးရေးမှူး

အမည် ဦး ဒေါက်တာ

လက်မှတ် *၇* နေ့စွဲ

ပုံစံ - ၈-၂ - စီမံကိန်းစက်ဝန်းအချိန်ဇယား (PC 2)

လမ်းညွှန်ချက်၊ သက်ဆိုင်ရာလူထုစည်းရုံးရေးမှူး/လက်ထောက်နည်းပညာမှူးများမှ စီမံကိန်းစက်ဝန်းအဆင့်တစ်ခုစီပြီးစီးတိုင်းကျေးရွာနှင့် ကျေးရွာအုပ်စုအတွက် ဤပုံစံကိုဖြည့်သွင်းရမည်။

စည်းရုံးရေးမှူး/လက်ထောက်နည်းပညာရေးမှူးဝန်ထမ်း အမည် - ဦးဌေးညွန့်

နေ့စွဲ ၂၀၂၀-၂၀၂၁ စက်ဝန်းအားအမှတ်ခြစ်ပါ စက်ဝန်း(၁) စက်ဝန်း(၂) စက်ဝန်း(၃) စက်ဝန်း(၄)

ပြည်နယ်/တိုင်း <u>ကယား</u>	မြို့နယ် <u>ကျွန်းကော်</u>	ကျေးရွာအုပ်စု <u>ပန်ကန်</u>	ကျေးရွာ <u>မုဒုံ</u>
-------------------------------	-------------------------------	--------------------------------	-------------------------

စီမံကိန်းဆောင်ရွက်မှုအဆင့်များ	နေ့စွဲ		အစည်းအဝေးတွင်တက်ရောက်သူအရေအတွက်						
	စတင်သည့်နေ့	ပြီးဆုံးသည့်နေ့	အမျိုးသားအရေအတွက်	အမျိုးသမီးအရေအတွက်	အိမ်ထောင်စုအရေအတွက်	လူမျိုးစုတက်ရောက်သူအရေအတွက်နှင့် လူမျိုးစုအမည်	အိမ်ထောင်စုပေါင်း	အိမ်ထောင်စု %	
၁။ ကျေးရွာစီမံကိန်း မိတ်ဆက်အစည်းအဝေး	၂.၁၀.၂၀	၂.၁၀.၂၀	၂၇	၉၃	၁၂၀	အင်း ၁၉၀ ဗမာ ၃၀	၂၃၀	၅၂.၅၇%	
၂။ ကျေးရွာဖွံ့ဖြိုးရေး စီမံချက်ရေးဆွဲခြင်းအစည်းအဝေး	၂.၁၀.၂၀	၂.၁၀.၂၀	၂၇	၉၃	၁၂၀	-	-	၅၂.၅၇%	
၃။ ကျေးရွာအုပ်စု လုပ်ငန်းဆုံး ဖြတ်ချက်ချသည့်အစည်းအဝေး	၂၅.၁၀.၂၀	၂၅.၁၀.၂၀	၁၈	၁၃	၃၁	-	-	-	
၄။ မြို့နယ်အဆင့်စီမံကိန်းရေးဆွဲရေးနှင့် အကောင်အထည်ဖော်ရေးကော်မတီ၏ စီမံကိန်းသုံးသပ်မှုအစည်းအဝေး			မလို	မလို	မလို	မလို			
၅။ မြို့နယ် စီမံကိန်းရေးဆွဲရေးနှင့်အကောင်အထည်ဖော်ရေးကော်မတီ၏ဆုံးဖြတ်မှုကို ရွာသို့ အသိပေးအကြောင်းကြားသည့်အစည်းအဝေး	၁၀.၁၂.၂၀	၁၀.၁၂.၂၀	၃၁	၅၃	၁၂၄	မာရ် ၁၂၅ ဗမာ ၁၀၃	၂၂၄	၅၄%	

၆။ စီမံကိန်းလုပ်ငန်းခွဲစီမံချက်ရေးဆွဲခြင်း အစည်းအဝေး	မလို	မလို	မလို	မလို	မလို	မလို	မလို	မလို
၆.၁။ စီမံကိန်းလုပ်ငန်း အကောင်အထည်ဖော် ရေးအစီအစဉ် ရေးဆွဲခြင်း								
၆.၂။ ဝယ်ယူရေးအစီအစဉ် ရေးဆွဲခြင်း	၁၀.၅.၂၀	၁၀.၇.၂၀	၆	၇	၁၃	ကင်း ၁၉ ဗဟု ၃		
၆.၃။ ဘဏ္ဍာရေးကုန်ကျမှု လျာထားအစီအစဉ် ရေးဆွဲခြင်း	၁၀.၁.၂၀	၁၀.၅.၂၀	၆	၇	၁၃	ကင်း ၁၉ ဗဟု ၃		
၆.၄။ ပြင်/ထိန်းအစီအစဉ် ရေးဆွဲခြင်း	၁၀.၅.၂၀	၁၀.၅.၂၀	၆	၇	၁၃	ကင်း ၁၉ ဗဟု ၃		
၇။ စီမံကိန်းလုပ်ငန်းခွဲ တိုးတက်မှု စောင့်ကြည့် အစည်းအဝေး	မလို	မလို	မလို	မလို	မလို	မလို	မလို	မလို
၇.၁။ အစည်းအဝေး ပထမအကြိမ်								
၇.၂။ အစည်းအဝေး ဒုတိယအကြိမ်								
၇.၃။ အစည်းအဝေး တတိယအကြိမ်								
၈။ စီမံကိန်းလုပ်ငန်းခွဲ အပြီးသတ်စစ်ဆေးခြင်း အစည်းအဝေး								
၉။ လူထုစစ်ဆေးပွဲအစည်းအဝေး								

ပထမနှစ်စက်ဝန်း ကျေးရွာဖွံ့ဖြိုးရေး ဦးစားပေးအစီအစဉ်

ပုံစံ - ၈ - ၃ ကျေးရွာဖွံ့ဖြိုးရေး ဦးစားပေးအစီအစဉ် (Form PC 3)

လက်ညွှန်ခွက် အထောက်အကူပြု ကော်မတီသည် လူထုစည်းရုံးရေးမှူးအကူအညီဖြင့် ဤပုံစံကိုပြည့်စုံအောင် ဖြည့်သွင်းရမည်။	အဆင့်(၃) ကျေးရွာမှော်မှန်းချက်အစည်းအဝေး ပြီးဆုံးသောအခါ ကျေးရွာပီပီမိမိ	လူထုစည်းရုံးရေးမှူး/ဝန်ထမ်း အမည် <u>ဒေါ်ခင်အေး</u>	
နေ့စွဲ <u>၇.၁၂.၂၀၁၇</u>	စက်ဝန်းအား အမှတ်ဖြစ်ပါ (✓) ။ စက်ဝန်း(၁) <input type="checkbox"/> စက်ဝန်း(၂) <input type="checkbox"/> စက်ဝန်း(၃) <input type="checkbox"/> စက်ဝန်း(၄) <input type="checkbox"/>		
ပြည်နယ်/တိုင်း <u>ကယား</u>	မြို့နယ် <u>ကလေး</u>	ကျေးရွာအုပ်စု <u>ပန်ကန်</u> ၊ ကျေးရွာ <u>ပွဲပြာ</u>	
က၊ အခက်အခဲအတားအဆီးများအားဆွေးနွေးခြင်း - ယခုလက်ရှိအခြေအနေတွင် ဤကျေးရွာဖွံ့ဖြိုးတိုးတက်ရေးအတွက် အဓိက အခက်အခဲအတားအဆီးများသည် မည်သည်များဖြစ်ပါသနည်း။ (အမျိုးသား/သမီး အနည်းဆုံးအခက်အခဲ ၅ ခုစီဖော်ပြပါ)			
အမျိုးသား အဖွဲ့မှ တင်ပြသောအခက်အခဲအတားအဆီးများ		အမျိုးသမီး အဖွဲ့မှတင်ပြသောအခက်အခဲအတားအဆီးများ	
၁	ပို့ဂျာနီဘူးစာရန်ခဲခြင်း (ဖွား-ယင်း)	၁	ဘေးအန္တရာယ် ဖယ်ရောင်း
၂	အစားအသောက်ဆိုင်များ နီးကပ်ခြင်း	၂	လမ်းဖွယ်ယင်းကြော့ ဘူးလားဖွယ်ခဲခြင်း
၃	အညစ်အကြေးရေ ဖယ်ရောင်းခြင်း	၃	ကျွန်းခြံစုတ်ကို ဖယ်ရောင်းခြင်း
၄	အစားအသောက်ဆိုင် နီးကပ်ခြင်း	၄	မုန့်အိုးအစားအသောက်
၅	အညစ်အကြေးရေ ဖယ်ရောင်းခြင်း	၅	အေးပေးခန်း တွင် အေးမရှိ (အညစ်အကြေးရေ)

ခ၊ မျှော်မှန်းခြင်း - နောင်လာမည့် (၅) နှစ် အတွင်း ကျေးရွာဖွံ့ဖြိုးရေး မျှော်မှန်းလျာထားချက်များအား တင်ပြပါ။

အမျိုးသားအဖွဲ့မှ တင်ပြသောမျှော်မှန်းချက်များ	အမျိုးသမီးအဖွဲ့မှ တင်ပြသောမျှော်မှန်းချက်များ		
၁	နီးကပ်စွာ ဘူးလား နီးကပ်စေရန်	၁	လမ်းဖွယ် ဖွားစား ဖွားလာစေရန်
၂	ဘေးအန္တရာယ် ဖယ်ရောင်းခြင်း	၂	ဘေးအန္တရာယ် ဖယ်ရောင်းခြင်း
၃	မုန့်အိုးအစားအသောက် ဖွားစား ဖွားလာစေရန်	၃	အညစ်အကြေးရေ ဖယ်ရောင်းခြင်း
၄	အညစ်အကြေးရေ ဖယ်ရောင်းခြင်း	၄	အေးပေးခန်း တွင် အေးမရှိ ဖွားစား ဖွားလာစေရန်
၅	အညစ်အကြေးရေ ဖယ်ရောင်းခြင်း	၅	အညစ်အကြေးရေ ဖယ်ရောင်းခြင်း

ဂ၊ လူထုပီပီမိမိ လာမည့် (၄) နှစ်အတွက် အကျိုးဝင်သော ဦးစားပေး ဖွံ့ဖြိုးတိုးတက်မှု လုပ်ငန်း အစီအစဉ်များအားဖော်ပြပါ။

အဆင့်	ကျေးရွာအတွက် ဦးစားပေး ဖွံ့ဖြိုးတိုးတက်မှု လုပ်ငန်းစဉ်များ	အဆိုပြုသူ (အမျိုးသားများ/ အမျိုးသမီးများ/ အမျိုးသား+ အမျိုးသမီး)	ခန့်မှန်းကုန်ကျ စရိတ်	အကျိုးခံစားခွင့်ရှိသူ ခန့်မှန်းခြေ အရေအတွက်
၁	ကျေးရွာအတွက် ဦးစားပေး ဖွံ့ဖြိုးတိုးတက်မှု လုပ်ငန်းစဉ်များ	မ + မ	-	
၂	အစားအသောက်ဆိုင် နီးကပ်ခြင်း	မ	-	
၃	လမ်းဖွယ် ဖွားစား ဖွားလာစေရန်	မ + မ	-	
၄	အညစ်အကြေးရေ ဖယ်ရောင်းခြင်း	မ + မ	၄၅ သိန်း	
၅	လမ်းဖွယ် ဖွားစား ဖွားလာစေရန်	မ + မ	၁၅၀ သိန်း	

က။ အခက်အခဲအတားအဆီးများအားဆွေးနွေးခြင်း

အမျိုးသားအဖွဲ့မှ တင်ပြသောအခက်အခဲအတားအဆီးများ		အမျိုးသမီးများအဖွဲ့မှ တင်ပြသောအတားအဆီးများ	
၀	တံတားကျစ်၊ ရွှေကင်း	၀	ခားတက်စုရေး မေပဒ လှုပ်ခြင်း
၂	ကျွဲနှစ် နေ့အား တိုက်စက ညှပ်ခြင်း	၂	ခွက်ပျိုးရေးလှုပ်ချိန် ကျင့်ခိုက် နှိပ်ခက်ခြင်း
၃	ကျွန်းခါးစာအရသာ အခက်ခဲ ပြုခြင်း	၃	ခါးလှုပ်ကလွန် ချွတ်ခါးပတ်၊ နှင်းမီးခြင်း
၄		၄	
၅		၅	

ခ။ မျှော်မှန်းချက်

အမျိုးသားအဖွဲ့မှ တင်ပြသောမျှော်မှန်းချက်များ		အမျိုးသမီးအဖွဲ့မှ တင်ပြသောမျှော်မှန်းချက်များ	
၀	ကွဲလွန်းစေပြီး တစ်ကောင်တည်း ချဲ့၍ ပြုစု	၀	ကားခါးတွင် အားငါး ချွတ်ခါးပတ်လျှောက်လျှောက်
၂		၂	ခွက်ပျိုးရေး နှင်းယူဘတ်တိုက်လျှောက်
၃		၃	လှုပ်ခါး ချွတ်ခါးပတ် ခါးပတ်လျှောက်
၄		၄	
၅		၅	

ဂ။ လူထုစိတ်ကိန်း၏ လာမည့်(၄)နှစ်အတွက် အကျိုးမဝင်သော ဦးစားပေးဖွံ့ဖြိုးတိုးတက်မှုလုပ်ငန်း အစီအစဉ်များအား ဖော်ပြပါ။

အဆင့်	ကျေးရွာအတွက် ဦးစားပေးဖွံ့ဖြိုးတိုးတက်မှု လုပ်ငန်းစဉ်များ	အဆိုပြုသူ(အမျိုးသားများ၊ အမျိုးသမီးများ၊ အမျိုးသား+အမျိုးသမီး)	ခန့်မှန်းကုန်ကျစရိတ်	အကျိုးမဝင်ပိုင်ရှိသူ ခန့်မှန်းခြေ အရေအတွက်
၀	ကျောင်းပြုလုပ်ခြင်း	၈+၉	၂၆ သိန်း	
၂	မရယူနိုင်သော	၉	-	
၃	သားရွက်တိုးချဲ့ခြင်း	၈+၉	-	
၄				
၅				

ဃ။ လူထုစိတ်ကိန်း၏ လာမည့်(၄)နှစ်အတွက် အကျိုးမဝင်သော ဦးစားပေးဖွံ့ဖြိုးတိုးတက်မှုလုပ်ငန်း အစီအစဉ်များအား ဖော်ပြပါ။

အဆင့်	ကျေးရွာအတွက် ဦးစားပေးဖွံ့ဖြိုးတိုးတက်မှု လုပ်ငန်းစဉ်များ	အဆိုပြုသူ(အမျိုးသားများ၊ အမျိုးသမီးများ၊ အမျိုးသား+အမျိုးသမီး)	အခန်းကဏ္ဍ
၀			
၂			
၃			
၄			
၅			

၁၁။ ကုမ္ပဏီပိုင်ဆိုင်မှု လာမည့် (၄) နှစ်အတွက် အတည်မဝင်သော ဦးစားပေး ဖွဲ့စည်းထားမှု၊ လုပ်ငန်း၊ အင်အားစွမ်းဆောင်ရည်

အဆင့်	ကုမ္ပဏီအတွက် ဦးစားပေး ဖွဲ့စည်း ထားသော လုပ်ငန်းစဉ်များ	အတည်ပြုသူ (အမျိုးသားများ/ အမျိုးသမီးများ/အမျိုးသား+ အမျိုးသမီး)	အမျိုးအစား
၁	အားလုံးအတွက် ဝန်ထမ်း	၈၈	
၂	ကျွမ်းကျင်သူများ	၆	
၃	အားလုံးအတွက် ဝန်ထမ်း	၈၈ + ၆	
၄	ကျွမ်းကျင်သူများ အားလုံး	၈၈ + ၆	
၅	အားလုံးအတွက် ဝန်ထမ်း	၈၈	

ခေါင်းဆောင် ကုမ္ပဏီပိုင်ဆိုင်မှုအောက်အဖွဲ့အစည်းများ အတည်ပြုသည်။

အမည် _____ လက်မှတ် _____ ၁၄.၆ _____

အဆင့်	ကျေးရွာအတွက် ဦးစားပေး ဖွံ့ဖြိုးတိုးတက်မှု လုပ်ငန်းစဉ်များ	အဆိုပြုသူ (အမျိုးသားများ/ အမျိုးသမီးများ/အမျိုးသား+ အမျိုးသမီး)	ခန့်မှန်းကုန်ကျ စရိတ်	အကျိုးခံစားခွင့်ရှိသူ ခန့်မှန်းခြေ အရေအတွက်
၁	လမ်းဖျော်၊ တာဘောင်တို့၊ ချွံ၊ တံတားဆောက်လုပ်ခြင်း	က + ဖ		
၂	ဆေးကုသရေး ဖွံ့ဖြိုးရေး	က + ဖ		
၃	တံတားဆောက်လုပ်ခြင်း			
၄	မြေသားလမ်း၊ စွယ်စုံလမ်း၊ ကြေး			
၅	များ၊ က၊ ကျေးကန်များလမ်းဆုံး	က + ဖ		
၆	လမ်းခြင်း			
၇	တံတားတို့၊ ချွံ၊ တံတားဆောက်	က		
၈	ပေးခြင်း			

ဃ။ လူထုစီမံကိန်း၏ လာမည့် (၄) နှစ်အတွက် အကျုံးမဝင်သော ဦးစားပေး ဖွံ့ဖြိုးတိုးတက်မှု လုပ်ငန်း အစီအစဉ်များအားဖော်ပြပါ။

အဆင့်	ကျေးရွာအတွက် ဦးစားပေး ဖွံ့ဖြိုး တိုးတက်မှု လုပ်ငန်းစဉ်များ	အဆိုပြုသူ (အမျိုးသားများ/ အမျိုးသမီးများ/အမျိုးသား+ အမျိုးသမီး)	အခန်းကဏ္ဍ
၁	ဆေးဝါး လုံလောက်မှု ဖြည့်ဆည်း		
၂	ကျေးဇာတိနှင့် ချွံ ဆေးဝါးအစုံ		
၃	ဆေး ကုသရေး ဆေး ဝါးများ		
၄	ဆေးကုသရေး ဖွံ့ဖြိုးရေး		
၅			

ခေါင်းဆောင်၊ ကျေးရွာစီမံကိန်းအထောက်အကူပြုကော်မတီမှ အတည်ပြုသည်။

အမည် ဒေါ်စောစော လက်မှတ် Shay နေ့စွဲ ၂၀၁၀-၂၀၁၇

တတိယနှစ်စက်ဝန်း ကျေးရွာဖွံ့ဖြိုးရေးဦးစားပေးအစီအစဉ်

ပုံစံ - ၈-၃ ကျေးရွာဖွံ့ဖြိုးရေး ဦးစားပေးအစီအစဉ် (Form PC 3)

လမ်းညွှန်ချက် အဆင့်(၃)ကျေးရွာမှော်မှန်းချက်အစည်းအဝေးပြီးဆုံးသောအခါ ကျေးရွာစီမံကိန်း အထောက်အကူပြု ကော်မတီသည် လူထုစည်းရုံးရေးမှူးအကူအညီဖြင့် ဤပုံစံကိုပြည့်စုံအောင် ဖြည့်သွင်းရမည်။			
လူထုစည်းရုံးရေးမှူး/ဝန်ထမ်း အမည်		ဖွဲ့စည်းရေးမှူး	
နေ့စွဲ	၂၂. ၉. ၂၀၁၇	စက်ဝန်းအား အမှတ်ခြစ်ပါ (✓) <input type="checkbox"/> စက်ဝန်း(၁) <input type="checkbox"/> စက်ဝန်း(၂) <input checked="" type="checkbox"/> စက်ဝန်း(၃) <input type="checkbox"/> စက်ဝန်း(၄)	
ပြည်နယ်/တိုင်း	ဧရာဝတီ	မြို့နယ်	မြို့နယ်
	ကျေးရွာအုပ်စု	ကျေးရွာ	ကျေးရွာ
	ကျေးရွာအုပ်စု	ကျေးရွာ	ကျေးရွာ

က။ အခက်အခဲအတားအဆီးများအားဆွေးနွေးခြင်း -
ယခုလက်ရှိအခြေအနေတွင်ကျေးရွာဖွံ့ဖြိုးတိုးတက်ရေးအတွက်အဓိကအခက်အခဲအတားအဆီးများသည် မည်သည်များ ဖြစ်ပါသနည်း။ (အမျိုးသား/သမီး အနည်းဆုံးအခက်အခဲ ၅ ခုစီဖော်ပြပါ)

အုပ်စုဖွဲ့ဆွေးနွေးမှုများမှ တင်ပြသောအခက်အခဲအတားအဆီးများ	
ကလေးငယ်များ လွတ်လပ်စွာ စားနပ်ရိက္ခာ ရရှိရေးအတွက် ဝန်ထမ်းများ	<input type="checkbox"/> ကျား <input type="checkbox"/> မကျား + မ
ခိုက်ပျိုးရောဂါလွတ်ပေးရေးအတွက် လူပိတ်ဆို့ရန် လိုအပ်သော ငွေကြေးရရှိရေး	<input type="checkbox"/> ကျား <input checked="" type="checkbox"/> မကျား + မ
ကျေးရွာတွင်ကျေးလက်ဆေးပေးခန်း၊ မျိုးကွဲရေး၊ ကျေးရွာဖွံ့ဖြိုးရေးအတွက် အားလုံးပူးပေါင်းဆောင်ရွက်ရခြင်း	<input type="checkbox"/> ကျား <input checked="" type="checkbox"/> မကျား + မ
ကလေးငယ်များ စာတတ်ရောက်ပညာ သင်ကြားပေးသော စာတတ်ကျွမ်းသူများ	<input checked="" type="checkbox"/> ကျား <input type="checkbox"/> မကျား + မ
ကျေးရွာတွင်ကျေးလက်ဆေးပေးခန်း၊ မျိုးကွဲရေး၊ ကျေးရွာဖွံ့ဖြိုးရေးအတွက် အားလုံးပူးပေါင်းဆောင်ရွက်ရခြင်း	<input type="checkbox"/> ကျား <input type="checkbox"/> မကျား + မ
အားလုံးပူးပေါင်းဆောင်ရွက်ရခြင်း	<input type="checkbox"/> ကျား <input checked="" type="checkbox"/> မကျား + မ

ခ။ မှော်မှန်းခြင်း- နောင်လာမည့် (၅) နှစ် အတွင်း ကျေးရွာဖွံ့ဖြိုးရေး မှော်မှန်းချက်များအား တင်ပြပါ။

အုပ်စုဖွဲ့ဆွေးနွေးမှုများမှ တင်ပြသောမှော်မှန်းချက်များ	
လူငယ်များ စာတတ်ရောက်ပညာ သင်ကြားပေးသော စာတတ်ကျွမ်းသူများ	<input type="checkbox"/> ကျား <input type="checkbox"/> မကျား + မ
ခိုက်ပျိုးရောဂါလွတ်ပေးရေးအတွက် လူပိတ်ဆို့ရန် လိုအပ်သော ငွေကြေးရရှိရေး	<input type="checkbox"/> ကျား <input checked="" type="checkbox"/> မကျား + မ
ကျေးရွာတွင်ကျေးလက်ဆေးပေးခန်း၊ မျိုးကွဲရေး၊ ကျေးရွာဖွံ့ဖြိုးရေးအတွက် အားလုံးပူးပေါင်းဆောင်ရွက်ရခြင်း	<input type="checkbox"/> ကျား <input type="checkbox"/> မကျား + မ
ကျေးရွာတွင်ကျေးလက်ဆေးပေးခန်း၊ မျိုးကွဲရေး၊ ကျေးရွာဖွံ့ဖြိုးရေးအတွက် အားလုံးပူးပေါင်းဆောင်ရွက်ရခြင်း	<input checked="" type="checkbox"/> ကျား <input type="checkbox"/> မကျား + မ
ကျေးရွာတွင်ကျေးလက်ဆေးပေးခန်း၊ မျိုးကွဲရေး၊ ကျေးရွာဖွံ့ဖြိုးရေးအတွက် အားလုံးပူးပေါင်းဆောင်ရွက်ရခြင်း	<input type="checkbox"/> ကျား <input checked="" type="checkbox"/> မကျား + မ
ကျေးရွာတွင်ကျေးလက်ဆေးပေးခန်း၊ မျိုးကွဲရေး၊ ကျေးရွာဖွံ့ဖြိုးရေးအတွက် အားလုံးပူးပေါင်းဆောင်ရွက်ရခြင်း	<input checked="" type="checkbox"/> ကျား <input type="checkbox"/> မကျား + မ

ပုံစံ - ၈-၃ ကျေးရွာဖွံ့ဖြိုးရေး ဦးစားပေးအစီအစဉ် (Form PC 3)

ပမ်းညွှန်ချက်၊ အဆင့်(၃)ကျေးရွာမှိုင်းချက်အစည်းအဝေးပြီးဆုံးသောအခါ ကျေးရွာစီမံကိန်း အထောက်အကူပြု
 ကော်မတီသည် လူထုစည်းရုံးရေးပျိုးအကူအညီဖြင့် ဤပုံစံကိုပြည့်စုံအောင် ဖြည့်သွင်းရမည်။

လူထုစည်းရုံးရေးပျိုး/ဝန်ထမ်း အမည် **ဒေါ်မြစု နှင့် နား**

နေ့စွဲ **၂၂. ၉. ၂၀၁၉**

စက်ဝန်းအား အမှတ်ခြစ်ပါ (✓) စက်ဝန်း(၁)
 စက်ဝန်း(၂) စက်ဝန်း(၃) စက်ဝန်း(၄)

ပြည်နယ်/တိုင်း **မေ၊** မြို့နယ် **ကျွန်းကျွန်း** ကျေးရွာအုပ်စု **ပုဂံကျ** ကျေးရွာ **ဒွါဖြာ**

က။ အခက်အခဲအတားအဆီးများအားဆွေးနွေးခြင်း -
 ယခုလက်ရှိအခြေအနေတွင်ဤကျေးရွာဖွံ့ဖြိုးတိုးတက်ရေးအတွက်အဓိကအခက်အခဲအတားအဆီးများသည် မည်သည်များ
 ဖြစ်ပါသနည်း။ (အမျိုးသား/သမီး အနည်းဆုံးအခက်အခဲ ၅ ခုစီဖော်ပြပါ)

အုပ်စုဖွဲ့ဆွေးနွေးမှုများမှ တင်ပြသောအခက်အခဲအတားအဆီးများ

နားကျွန်းစွက်ကားပြုပြင်ရေး၊ နားကျွန်းစွက်ကားပြုပြင်ရေး၊ နားကျွန်းစွက်ကားပြုပြင်ရေး	<input checked="" type="checkbox"/> ကျား <input type="checkbox"/> မ <input type="checkbox"/> ကျား + မ
ကျွန်းကျွန်းစွက်ကားပြုပြင်ရေး၊ နားကျွန်းစွက်ကားပြုပြင်ရေး၊ နားကျွန်းစွက်ကားပြုပြင်ရေး	<input type="checkbox"/> ကျား <input type="checkbox"/> မ <input checked="" type="checkbox"/> ကျား + မ
ကျွန်းကျွန်းစွက်ကားပြုပြင်ရေး၊ နားကျွန်းစွက်ကားပြုပြင်ရေး၊ နားကျွန်းစွက်ကားပြုပြင်ရေး	<input checked="" type="checkbox"/> ကျား <input type="checkbox"/> မ <input type="checkbox"/> ကျား + မ
ကျွန်းကျွန်းစွက်ကားပြုပြင်ရေး၊ နားကျွန်းစွက်ကားပြုပြင်ရေး၊ နားကျွန်းစွက်ကားပြုပြင်ရေး	<input type="checkbox"/> ကျား <input type="checkbox"/> မ <input checked="" type="checkbox"/> ကျား + မ
ကျွန်းကျွန်းစွက်ကားပြုပြင်ရေး၊ နားကျွန်းစွက်ကားပြုပြင်ရေး၊ နားကျွန်းစွက်ကားပြုပြင်ရေး	<input type="checkbox"/> ကျား <input type="checkbox"/> မ <input checked="" type="checkbox"/> ကျား + မ

ခ။ မှိုင်းချက်ခြင်း- နောင်လာမည့် (၅) နှစ် အတွင်း ကျေးရွာဖွံ့ဖြိုးရေး မှိုင်းချက်လျာထားချက်များအား တင်ပြပါ။

အုပ်စုဖွဲ့ဆွေးနွေးမှုများမှ တင်ပြသောအခက်အခဲအတားအဆီးများ

	<input type="checkbox"/> ကျား <input type="checkbox"/> မ <input type="checkbox"/> ကျား + မ
	<input type="checkbox"/> ကျား <input type="checkbox"/> မ <input type="checkbox"/> ကျား + မ
	<input type="checkbox"/> ကျား <input type="checkbox"/> မ <input type="checkbox"/> ကျား + မ
	<input type="checkbox"/> ကျား <input type="checkbox"/> မ <input type="checkbox"/> ကျား + မ
	<input type="checkbox"/> ကျား <input type="checkbox"/> မ <input type="checkbox"/> ကျား + မ

ပုံစံ - ၈-၃ ကျေးရွာဖွံ့ဖြိုးရေး ဦးစားပေးအစီအစဉ် (Form PC 3)

လမ်းညွှန်ချက်၊ အဆင့်(၃)ကျေးရွာမှိုက်မှန်းချက်အစည်းအဝေးပြီးဆုံးသောအခါ ကျေးရွာစီမံကိန်း အထောက်အကူပြု
 ကော်မတီသည် လူထုစည်းရုံးရေးမှူးအကူအညီဖြင့် ဤပုံစံကိုပြည့်စုံအောင် ဖြည့်သွင်းရမည်။

လူထုစည်းရုံးရေးမှူး/ဝန်ထမ်း အမည် **ဒေါ်ဥဇာ နောင်**

နေ့စွဲ **၂၄. ၉. ၂၀၁၉** စက်ဝန်းအား အမှတ်ခြစ်ပါ (✓) စက်ဝန်း(၀)
 စက်ဝန်း(၂) စက်ဝန်း(၃) စက်ဝန်း(၄)

ပြည်နယ်/တိုင်း **ကယား** မြို့နယ် **ကျွဲကောက်** ကျေးရွာအုပ်စု **ပုဂံကျို** ကျေးရွာ **မို့ဖြာ**

က။ အခက်အခဲအတားအဆီးများအားဆွေးနွေးခြင်း -
 ယခုလက်ရှိအခြေအနေတွင်ဤကျေးရွာဖွံ့ဖြိုးတိုးတက်ရေးအတွက်အဓိကအခက်အခဲအတားအဆီးများသည် မည်သည်များ
 ဖြစ်ပါသနည်း။ (အမျိုးသား/သမီး အနည်းဆုံးအခက်အခဲ ၅ ခုစီဖော်ပြပါ)

အုပ်စုဖွဲ့ဆွေးနွေးမှုများမှ တင်ပြသောအခက်အခဲအတားအဆီးများ

ရွေးကောက်တင်မြှောက်သူ၊ ရေလုံလောက်စွာ မရရှိတော့ကြောင်း ကျား၊ မကျား ဖွင့်၊ ကောက်သူ၊ ရေ စာအုပ် ခွဲဖြိုခြင်း	<input type="checkbox"/> ကျား <input type="checkbox"/> မကျား + မ
မူလရိက္ခာ ခြံအောက်၊ မြေယာဖွင့်၊ မူလရိက္ခာ ခြံအောက်	<input checked="" type="checkbox"/> ကျား <input type="checkbox"/> မ <input type="checkbox"/> ကျား + မ
	<input type="checkbox"/> ကျား <input type="checkbox"/> မ <input type="checkbox"/> ကျား + မ
	<input type="checkbox"/> ကျား <input type="checkbox"/> မ <input type="checkbox"/> ကျား + မ
	<input type="checkbox"/> ကျား <input type="checkbox"/> မ <input type="checkbox"/> ကျား + မ

ခ။ မှိုက်မှန်းခြင်း- နောင်လာမည့် (၅)နှစ် အတွင်း ကျေးရွာဖွံ့ဖြိုးရေး မှိုက်မှန်းလျာထားချက်များအား တင်ပြပါ။

အုပ်စုဖွဲ့ဆွေးနွေးမှုများမှ တင်ပြသောအခက်အခဲအတားအဆီးများ

	<input type="checkbox"/> ကျား <input type="checkbox"/> မ <input type="checkbox"/> ကျား + မ
	<input type="checkbox"/> ကျား <input type="checkbox"/> မ <input type="checkbox"/> ကျား + မ
	<input type="checkbox"/> ကျား <input type="checkbox"/> မ <input type="checkbox"/> ကျား + မ
	<input type="checkbox"/> ကျား <input type="checkbox"/> မ <input type="checkbox"/> ကျား + မ
	<input type="checkbox"/> ကျား <input type="checkbox"/> မ <input type="checkbox"/> ကျား + မ

ပုံစံ - ၀-၃ ကျေးရွာဖွံ့ဖြိုးရေး ဦးစားပေးအစီအစဉ် (Form PC 3)

လမ်းညွှန်ချက် အဆင့်(၃)ကျေးရွာမှိုက်မှန်းချက်အစည်းအဝေးပြီးဆုံးသောအခါ ကျေးရွာစီမံကိန်း အထောက်အကူပြု
 ကော်မတီသည် လူထုစည်းရုံးရေးမှူးအကူအညီဖြင့် ဤပုံစံကိုပြည့်စုံအောင် ဖြည့်သွင်းရမည်။

လူထုစည်းရုံးရေးမှူး/ဝန်ထမ်း အမည် **ဒေါ်ဥဒါ ဦးကောင်း**

နေ့စွဲ **၂၄. ၉. ၂၀၁၉** စက်ဝန်းအား အမှတ်ခြစ်ပါ (✓) စက်ဝန်း(၁)
 စက်ဝန်း(၂) စက်ဝန်း(၃) စက်ဝန်း(၄)

ပြည်နယ်/တိုင်း **ကယား** မြို့နယ် **ကျွန်းကန်** ကျေးရွာအုပ်စု **ပန်ကရာ** ကျေးရွာ **ဖျံဖြာ**

က။ အခက်အခဲအတားအဆီးများအားဆွေးနွေးခြင်း -
 ယခုလက်ရှိအခြေအနေတွင်ဤကျေးရွာဖွံ့ဖြိုးတိုးတက်ရေးအတွက်အဓိကအခက်အခဲအတားအဆီးများသည် မည်သည်များ
 ဖြစ်ပါသနည်း။ (အမျိုးသား/သမီး အနည်းဆုံးအခက်အခဲ ၅ ခုစီဖော်ပြပါ)

အုပ်စုဖွဲ့ဆွေးနွေးမှုများမှ တင်ပြသောအခက်အခဲအတားအဆီးများ

ရွေးရာသီကောက်သုံးရေလုံလောက်စွာ မရရှိတော့ကြောင်း ကျား၊ ဇနီး၊ ဇနီး၊ ဇနီး	<input type="checkbox"/> ကျား <input type="checkbox"/> မကျား + မ
ကောက်သုံးရေ ခက်ခဲခြင်း	<input checked="" type="checkbox"/> ကျား <input type="checkbox"/> မ <input type="checkbox"/> ကျား + မ
မူလရိက္ခာ ခြံမဲ့ခြင်း ဖြစ်ကြောင်း လုံခြုံမှု မရှိခြင်း	<input type="checkbox"/> ကျား <input type="checkbox"/> မ <input type="checkbox"/> ကျား + မ
	<input type="checkbox"/> ကျား <input type="checkbox"/> မ <input type="checkbox"/> ကျား + မ
	<input type="checkbox"/> ကျား <input type="checkbox"/> မ <input type="checkbox"/> ကျား + မ

ခ။ မှိုက်မှန်းခြင်း- နောင်လာမည့် (၅)နှစ် အတွင်း ကျေးရွာဖွံ့ဖြိုးရေး မှိုက်မှန်းလျာထားချက်များအား တင်ပြပါ။

အုပ်စုဖွဲ့ဆွေးနွေးမှုများမှ တင်ပြသောအခက်အခဲအတားအဆီးများ

	<input type="checkbox"/> ကျား <input type="checkbox"/> မ <input type="checkbox"/> ကျား + မ
	<input type="checkbox"/> ကျား <input type="checkbox"/> မ <input type="checkbox"/> ကျား + မ
	<input type="checkbox"/> ကျား <input type="checkbox"/> မ <input type="checkbox"/> ကျား + မ
	<input type="checkbox"/> ကျား <input type="checkbox"/> မ <input type="checkbox"/> ကျား + မ
	<input type="checkbox"/> ကျား <input type="checkbox"/> မ <input type="checkbox"/> ကျား + မ

တတုတ္ထနှစ်စက်ဝန်း ကျေးရွာဖွံ့ဖြိုးရေးဦးစားပေးအစီအစဉ်

ပုံစံ - စ-၃ ကျေးရွာဖွံ့ဖြိုးရေး ဦးစားပေးအစီအစဉ် (Form PC 3)

လယ်ဥယျာဉ်ရွက်၊ အဆင့်(၃)ကျေးရွာမျှော်မှန်းချက်အစည်းအဝေးပြီးဆုံးသောအခါ ကျေးရွာစီမံကိန်း အထောက်အကူပြု စက်မတီသည် လူထုစည်းရုံးရေးမှူးအကူအညီဖြင့် ဤပုံစံကိုဖြည့်စုံအောင် ဖြည့်သွင်းရမည်။

လူထုစည်းရုံးရေးမှူး/ဝန်ထမ်း အမည် ဦးဌေးလွယ်

ခန့်အပ်မှု ၂.၁၀.၂၀၁၉ စက်ဝန်းအား အမှတ်ဖြစ်ပါ (✓) စက်ဝန်း(၁) စက်ဝန်း(၂) စက်ဝန်း(၃) စက်ဝန်း(၄)

ပြည်နယ်/တိုင်း	မြို့နယ်	ကျေးရွာအုပ်စု	ကျေးရွာ
ကယား	ကျွန်းမော်	ပဒုကုန်	မုံရွာ

က၊ အခက်အခဲအတားအဆီးများအားတွေ့နေခြင်း - ယခုလက်ရှိအခြေအနေတွင်ဤကျေးရွာဖွံ့ဖြိုးတိုးတက်ရေးအတွက် အဓိကအခက်အခဲအတားအဆီးများသည် မည်သည်များဖြစ်ပါသနည်း။ (အမျိုးသား/သမီး အနည်းဆုံးအခက်အခဲ ၅ ခုစီဖော်ပြပါ)

အုပ်စုဖွဲ့တွေ့နေမှုများမှ တင်ပြသောအခက်အခဲအတားအဆီးများ

မို့တွင်းကလ(ကံ့ကော်လမ်း) ရေဝလမ်း၊ စာသင်ကျောင်း၊ ကော်လမ်း များသည် ဘွား၊ လာရင် ခက်ခဲခြင်း	<input type="checkbox"/> ကျား <input checked="" type="checkbox"/> ကျား+မ
တံကောင် ကျွဲသေအောင် ယာဉ်များ၊ ဘူး၊ လာရင် အခွဲကုန် နှိပ်သည်	<input type="checkbox"/> ကျား <input checked="" type="checkbox"/> ကျား+မ
တံတက သစ်တံကောင်ကျွဲရိတ်တံကောင် သေနေခြင်း ဝေဇာသ ဘူးလာရင်	<input type="checkbox"/> ကျား <input checked="" type="checkbox"/> ကျား+မ
စာသင်ကျောင်း ခြံစည်း ရှိ အစားကရင် ကရင် ကရင် ၆ မလုပ်ပေးရန်	<input type="checkbox"/> ကျား <input checked="" type="checkbox"/> ကျား+မ
	<input type="checkbox"/> ကျား <input type="checkbox"/> ကျား+မ
	<input type="checkbox"/> ကျား <input type="checkbox"/> ကျား+မ
	<input type="checkbox"/> ကျား <input type="checkbox"/> ကျား+မ

ခ၊ မျှော်မှန်းခြင်း- နောင်လာမည့် (၅)နှစ် အတွင်း ကျေးရွာဖွံ့ဖြိုးရေး မျှော်မှန်းလျာထားချက်များအား တင်ပြပါ။

အုပ်စုဖွဲ့တွေ့နေမှုများမှ တင်ပြသောအခက်အခဲအတားအဆီးများ

ကံ့ကော်လမ်း၊ ကျွဲမဝလမ်း၊ နှင့် စာသင်ကျောင်း ကော်လမ်း များသည် ကျောက် ရေခဲလမ်း ခင်း ပါက မိုးရေ ကလ သစ် လာရင် အဆင်မပြေ နည်း	<input type="checkbox"/> ကျား <input checked="" type="checkbox"/> ကျား+မ
တံကောင် တို ဘွဲခြင်း ဖြစ် ဟင် ဘူး ဘူး လာသစ် နှိပ် အခွဲကုန် ကင်း ဂွင်း များ	<input type="checkbox"/> ကျား <input checked="" type="checkbox"/> ကျား+မ
တံကောင် ချီပြီး တံတက ထပ်မံတိုးချဲ့ပေး ဘူးလာရင် အဆင်မပြေစေမည်	<input type="checkbox"/> ကျား <input checked="" type="checkbox"/> ကျား+မ
စာသင်ကျောင်း ခြံစည်း ရှိ ကရင် ကျွဲရိတ် ဘွဲဘွဲ နှိပ်ခြင်း ခြံစည်း ရှိ ဝေ နှိပ်ပေးရန်	<input type="checkbox"/> ကျား <input checked="" type="checkbox"/> ကျား+မ
	<input type="checkbox"/> ကျား <input type="checkbox"/> ကျား+မ
	<input type="checkbox"/> ကျား <input type="checkbox"/> ကျား+မ

	□ ကျား □မ □ ကျား+ မ
	□ ကျား □မ □ ကျား+ မ

၇။ လူထုစီမံကိန်း၏ လာမည့် (၄) နှစ်အတွက် အတိုးပင်သော ဦးစားပေး ဖွံ့ဖြိုးတိုးတက်မှု လုပ်ငန်း အစီအစဉ်များအားဖော်ပြပါ။

ဦးစားပေးအဆင့်	ကျေးရွာအတွက် ဦးစားပေး ဖွံ့ဖြိုးတိုးတက်မှု လုပ်ငန်းစဉ်များ	အဆိုပြုသူ (အမျိုးသားများ/ အမျိုးသမီးများ/ အမျိုးသား+အမျိုးသမီး)	အခန်းကဏ္ဍ	ဦးစားပေးအဆင့်သတ်မှတ်ချက်	ခန့်မှန်းကုန်ကျစရိတ်	အကျိုးခံစားခွင့်ရှိသူ ခန့်မှန်းခြေအရေအတွက်		
						ကျား	မ	ပေါင်း
၀	ကျောက်မျက်နှာလမ်း ခင်းခြင်း (စက်ကော်လမ်း၊ ရေစက်လမ်း၊ စားစားလမ်း)	၇+၈	လမ်းဖွဲ့စီမံရေး	၁	၁၅၄ သိန်း	၇၀	၈၄၃	၁၅၅၃
၂	တံတားတို့ ချဲ့ခြင်း	၇+၈	.	၂	၂၃၀ သိန်း	၇၀	၈၄၃	၁၅၅၃
၃	တံတားတို့ ချဲ့လျှော့ဆောင်ခြင်း	၇+၈	.	၃	၂၀၀ သိန်း	၇၀	၈၄၃	၁၅၅၃
၄	စားစားကျောင်း ဖွဲ့စည်းခြင်း	၇+၈	စီမံရေး	၄	၆၅ သိန်း	၇၀	၈၄၃	၁၅၅၃
၅								
၆								
၇								
၈								

၈။ လူထုစီမံကိန်း၏ လာမည့် (၄) နှစ်အတွက် အတိုးပင်သော ဦးစားပေး ဖွံ့ဖြိုးတိုးတက်မှု လုပ်ငန်း အစီအစဉ်များအားဖော်ပြပါ။

အဆင့်	ကျေးရွာအတွက် ဦးစားပေး ဖွံ့ဖြိုး တိုးတက်မှု လုပ်ငန်းစဉ်များ	အဆိုပြုသူ (အမျိုးသားများ/ အမျိုးသမီးများ/ အမျိုးသား + အမျိုးသမီး)	အခန်းကဏ္ဍ
၀			
၂			
၃			
၄			
၅			
၆			

မောင်းဆောင်၊ ကျေးရွာစီမံကိန်းအထောက်အကူပြုကော်မတီမှအတည်ပြုသည်။

အမည် ဦးကျော်ကျော် လက်မှတ် ဦးကျော်ကျော် ၀၄.၉.၂၀၂၀

ပထမ အကြိမ်, ဒုတိယ အကြိမ် ကျေးဇူး အစည်းအဝေးအစီရင်ခံစာ

နေ့ရက်	၂-၁၀-၂၀၁၉	အချိန်	၇:၀၀	မှ	၇:၃၀	ထိ
နေရာ	ခင်းမဆောင်	ကျေးဇူးအပ်စု/ကျေးဇူး	ပုဂံကင်းစုစု၊ မုံဖြာ			
မြို့နယ်	လွိုင်ကော်	ပြည်နယ်	ကယား			
အစည်းအဝေးအစီရင်ခံစာ						
၀	စီမံကိန်း အကောင်အထည်ဖော်ရေးနှင့် စီမံကိန်း ထိန်းသိမ်းရေး အကောင်အထည်ဖော်ရေး					
၁	ကျေးဇူး ကော်မတီဖွဲ့ ဖြစ်လာစေရန် အားပေးခြင်း					
၂	PRA လုပ်ငန်းများ ဖြစ်လာစေရန် အားပေးခြင်း					
၃	အစည်းအဝေး၊ အစည်းအရုံးများ ဖွဲ့စည်းပေးခြင်း					
၄	အစည်းအဝေး၊ အစည်းအရုံးများ ဖွဲ့စည်းပေးခြင်း					
၅	အစည်းအဝေး၊ အစည်းအရုံးများ ဖွဲ့စည်းပေးခြင်း					
ဆွေးနွေးသည့်အကြောင်းအရာများ					ဦးဆောင်ဆွေးနွေးသူ	
<ul style="list-style-type: none"> - ၂၀၁၇ စီမံကိန်း အကောင်အထည်ဖော်ရေးနှင့် စီမံကိန်း ထိန်းသိမ်းရေး အကောင်အထည်ဖော်ရေး - ကျေးဇူး ကော်မတီဖွဲ့ ဖြစ်လာစေရန် အားပေးခြင်း - PRA လုပ်ငန်း ဖြစ်လာစေရန် အားပေးခြင်း - အစည်းအဝေး၊ အစည်းအရုံးများ ဖွဲ့စည်းပေးခြင်း 					ဦးဆောင်ဆွေးနွေးသူ	
ဆွေးနွေးဆုံးဖြတ်ချက်များ-						
<ul style="list-style-type: none"> - ကျေးဇူး ကော်မတီဖွဲ့ ဖြစ်လာစေရန် အားပေးခြင်း - PRA လုပ်ငန်း ဖြစ်လာစေရန် အားပေးခြင်း - အစည်းအဝေး၊ အစည်းအရုံးများ ဖွဲ့စည်းပေးခြင်း 						
အကြံပြုချက်များ-						
အစည်းအဝေး၊ အစည်းအရုံးများ ဖွဲ့စည်းပေးခြင်း						

မှတ်တမ်းပြုစုသူ ဦးဌေးဂျယ်
 ရာထူး - လေ့လာရေး ဝန်ထမ်း

ကဏ္ဍအလိုက်ဦးစားပေးလုပ်ငန်းအကျဉ်းချုပ်ဇယား

ဌာန	စဉ်	လုပ်ငန်းအမျိုးအစား	အဆိုပြုသူ (အမှန်ဖြစ်ရန်)			ခုနှစ်	ထောက်ပံ့မည့်အဖွဲ့ (အစည်း(သို့) ဌာန)	မှတ်ချက်
			ကျား	မ	ကျား +မ			
အခြေခံအဆောက်အအုံကဏ္ဍ(လမ်းတံတား၊ ရေရရှိရေးမီးလင်းရေး)	၁	ကျောက်ချောလမ်းခင်းခြင်း(နီလာ ရိုးမလမ်း)			✓			
	၂	ကျောက်ချောလမ်းခင်းခြင်း (ဘုန်းကြီးကျောင်းဘေးလမ်း)			✓			
	၃	ကျောက်ချောလမ်းခင်းခြင်း (ကယားမောင်လမ်း)			✓			
	၄							
	၅							
	၆							
	၇							
လူမှုစီးပွားကဏ္ဍ(ပညာရေးကျန်းမာ ရေးနှင့်ဆိုင်သောအဆောက်အ ဆောက်အစဉ်များ နှင့် အခြားလိအပ်ချက်များ)	၁							
	၂							
	၄							
အသက်မွေးဝမ်းကြောင်းကဏ္ဍ	၁							
	၂							
	၃							
	၄							
	၅							
	၆							
	၇							

သဘာဝဘေးအန္တရာယ်လျော့ပါး ရေးရာကဏ္ဍ	၁							
	၂							
	၃							
	၄							
	၅							
အခြားကဏ္ဍ (ဌာနဆိုင်ရာများသို့ လွှဲပြောင်းနိုင် ခြင်းနှင့် အကောင် အထည် ဖော်နိုင်ခြင်းမရှိသောလုပ်ငန်းများ)	၁	လူငယ်ရိပ်သာခြံစည်းရိုးကာရံခြင်း			√			
	၂							
	၃							
	၄							
	၅							
	၆							
	၇							

ဦးစားပေးလုပ်ငန်းအကျဉ်းချုပ်ဇယား

စဉ်	လုပ်ငန်းအမည်	ဦးစားပေးအဆင့်	အဆိုပြုသူ (ကျား)	အဆိုပြုသူ (မ)	အဆိုပြုသူ (ကျား+မ)	မှတ်ချက်
၁။	ကျောက်ချောလမ်း (ရှုမဝလမ်း)	၁			✓	
၂။	လမ်းတာဘောင်တိုးချဲ့ခြင်း(ခိုင်လုံရွှေလမ်း)	၂			✓	
၃။	တံတားပြုပြင်တည်ဆောက်ခြင်း	၃	✓			
၄။	ကျောင်းခြံစည်းရိုးပြုပြင်ခြင်း	၄			✓	
၅။	ပညာရေးဝန်ထမ်းအိမ်ယာ	၅	✓			
၆။	နာရေးကူညီမှုစက်လှေ	၆			✓	
၇။	နာရေး(အအေးအခေါင်း)	၇	✓			
၈။	ဆေးဝါးများထောက်ပံ့ပေးခြင်း	၈		✓		
၉။						
၁၀။						
၁၁။						
၁၂။						
၁၃။						

ပါဝင်ဆွေးနွေးသူ -

ကျား - ၂၇ ဦး

မ - ၉၃ ဦး

မှတ်တမ်းတင်သူ

အမည်- ဦးဌေးရယ်

ရာထူး - လူထုစည်းရုံးရေးမှူး

လုပ်ငန်းဆောင်ရွက်မှုမှတ်တမ်းဓါတ်ပုံများ

