

ပြည်ထောင်စုသမ္မတမြန်မာနိုင်ငံတော်အစိုးရ
စိုက်ပျိုးရေး၊ မွေးမြူရေးနှင့်ဆည်မြောင်းဝန်ကြီးဌာန
ကျေးလက်ဒေသဖွံ့ဖြိုးတိုးတက်ရေးဦးစီးဌာန
လွိုင်ကော်-ရှားတောမြို့နယ်



လူထုပဟိုပြုစီမံကိန်း

National Community Driven Development Project



ကျေးရွာဖွံ့ဖြိုးရေးအစီအစဉ် (၂၀၁၇-၂၀၁၈)

Village Development Plan(VDP)

လွိုင်ကော်မြို့နယ်၊ ပန်ကန်းကျေးရွာအုပ်စု၊ မုံပြာကျေးရွာ

မာတိကာ

အကြောင်းအရာ	စာမျက်နှာ
၁။ မြို့နယ်ပြင်မြေပုံ	၃
၂။ အုပ်စုမြေပုံ`	၄
၃။ အုပ်စုတွင်ပါဝင်သောကျေးရွာများစာရင်း	၅
၄။ ကျေးရွာသမိုင်းကြောင်း(ကျေးရွာအခြေခံအချက်အလက်များ)	၆
၅။ လူထုပူးပေါင်းပါဝင်သော လူမှုဆန်းစစ်ခြင်းနှင့်အကဲဖြတ်ခြင်းလုပ်ငန်းစဉ် (PSA/PRA) အကျဉ်းချုပ်ဇယား	၈
၆။ လူမှုရေး နှင့် အရင်းအမြစ်ပြင်မြေပုံ	၉
၇။ လူမှုရေး နှင့် အရင်းအမြစ်ပြင်မြေပုံသုံးသပ်ချက်	၁၀
၈။ ဥစ္စာဓနကြွယ်ဝမှုအဆင့် သတ်မှတ်ချက်ပြပုံ	၁၁
၉။ ဥစ္စာဓနကြွယ်ဝမှုအဆင့်သတ်မှတ်ချက်ဇယားသုံးသပ်ချက်	၁၂
၁၀။ ရာသီခွင်ပြဇယား	၁၃
၁၁။ ရာသီခွင်ပြဇယားသုံးသပ်ချက်	၁၄
၁၂။ အရင်းအမြစ် အသုံးပြုမှုနှင့်ထိန်းချုပ်မှု	၁၅
၁၃။ အရင်းအမြစ် အသုံးပြုမှုနှင့်ထိန်းချုပ်မှု သုံးသပ်ချက်	၁၇
၁၄။ ပင့်ကူအိမ်ပြပုံ (ကျား၊မ)	၁၈
၁၅။ ပင့်ကူအိမ်သုံးသပ်ချက် (ကျား၊မ)	၁၉
၁၆။ အဖွဲ့အစည်းချိတ်ဆက်မှုပြပုံ	၂၀
၁၇။ အဖွဲ့အစည်းချိတ်ဆက်မှုပြပုံသုံးသပ်ချက်	၂၁
၁၈။ ကော်မတီဝင်များစာရင်း	၂၂
၁၉။ ကျေးရွာအချက်အလက်များ (ပုံစံ-၁)	၂၄
၂၀။ စီမံကိန်းအချိန်ဇယား (ပုံစံ-၂)	၂၇
၂၁။ ကျေးရွာဖွံ့ဖြိုးရေးဦးစားပေးအစီအစဉ် (ပုံစံ-၃)	၂၉
၂၂။ ကျေးရွာအုပ်စုစီမံကိန်းလုပ်ငန်းခွဲရွေးချယ်ခြင်း (ပုံစံ-၄)	၃၂
၂၃။ အစည်းအဝေးမှတ်တမ်းများ	၃၄
၂၄။ ကဏ္ဍအလိုက်ဦးစားပေးဖွံ့ဖြိုးရေးလုပ်ငန်းစဉ်များ	၃၅
၂၅။ ဦးစားပေးလုပ်ငန်းများရွေးချယ်ခြင်းဇယား	၃၇
၂၆။ ကျေးရွာဖွံ့ဖြိုးရေးအစီအစဉ်ဆောင်ရွက်မှုမှတ်တမ်းဓာတ်ပုံများ	၃၈

လွိုင်ကော်မြို့နယ်

N



စကေး - ၁လက်မ = ၄မိုင်



ရည်ညွှန်းချက်

- နိုင်ငံတော်နယ်နိမိတ်
- ပြည်နယ်နယ်နိမိတ်
- မြို့နယ်နယ်နိမိတ်
- ကျေးရွာအုပ်စုနယ်နိမိတ်
- မြစ်ချောင်း
- ကားလမ်း

ဘောလခဲမြို့နယ်

ပန်ကန်းကျေးရွာအုပ်စုမြေပုံ



တလားမြို့နယ်
လွိုင်တော်မြို့
ပန်ကန်းကျေးရွာအုပ်စု
တွင်းအညွှန်းမြေပုံ
စတေး ၁လက်မ = ၄ မိုင်

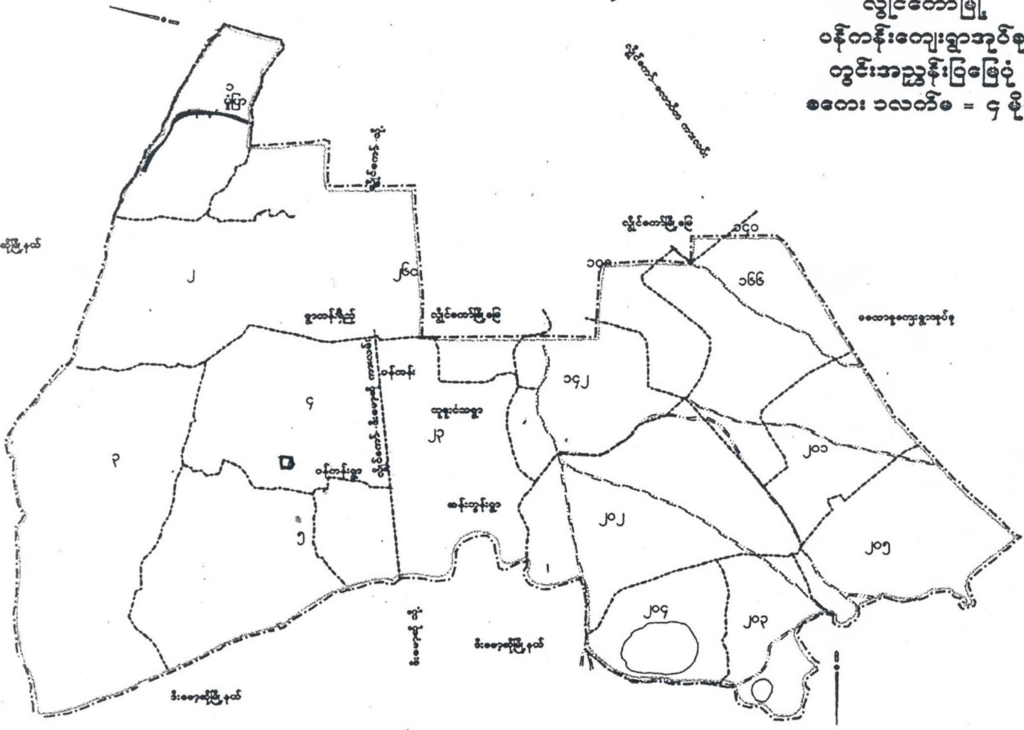

- ရည်ညွှန်းချက်
- မြို့နယ်နိမိတ် - - - - -
- ကျေးရွာနိမိတ် - - - - -
- လမ်း - - - - -
- အုပ်စုနယ်နိမိတ် - - - - -
- ချောင်း/မြောင်း - - - - -
- ပန်ကန်းကျေးရွာအုပ်စု - □
- စတေး ၁လက်မ

ကျေးရွာအုပ်စုတွင် ပါဝင်သော ကျေးရွာများစာရင်း

စဉ်	ကျေးရွာအုပ်စုအမည်	ကျေးရွာအမည်	မှတ်ချက်
၁။	ပန်ကန်း	ရွာတန်းရှည်	
၂။		မုံပြာ	
၃။		ပန်ကန်း	
၄။		ထူဒုံသ	
၅။		စိုက်ကွင်း(၃)	
၆။		ဒေါ်ဆန်းဘွန်း	
၇။			
၈။			
၉။			
၁၀။			
၁၁။			
၁၂။			
၁၃။			
၁၄။			
၁၅။			
၁၆။			
၁၇။			

လူထုဗဟိုပြုစီမံကိန်းမှ လူထုပူးပေါင်းပါဝင်သောနည်းဖြင့် ဒုတိယနှစ်စီမံကိန်း မိတ်ဆက်အစည်းအဝေး

(၂၀၁၇) ခုနှစ်

ကျေးရွာအုပ်စုအမည် - ပန်ကန်းအုပ်စု ကျေးရွာအမည် - မုံပြာ ရက်စွဲ - ၁၂.၁၀.၂၀၁၇

၁။ ကျေးရွာသမိုင်းကြောင်း

မုံပြာကျေးရွာကိုလွန်ခဲ့သော နှစ်ပေါင်း(၁၁၅)နှစ်ခန့်မှ စတင်တည်ထောင်ခဲ့ပြီးသက္ကရာဇ် ၂၀၀၀ခုနှစ်မှစ၍ တစ်ဖြည်းဖြည်းတိုးတက်လာခဲ့သည်မှာယခုတိုင်တိုးတက်နေဆဲဖြစ်သည်။ရွာကိုအပိုင်း(၃)ပိုင်းခွဲပြီးဖွဲ့စည်းတည်ထောင်ထားပါသည်။ မူလအစတွင်မုံပြာကျေးရွာကိုဘီးလူးချောင်း၏ တောင်ဘက်အခြမ်းတွင်တည်ထောင်ထားခဲ့ပြီးနောက်ပိုင်းတွင်မြောက်ပိုင်းသို့ ရွှေပြောင်းနေထိုင်ခဲ့သည်မှာယနေ့တိုင်ဖြစ်ပါသည်။ မူလအစတွင် ရွာအမည်ကို "မောင်းကွဲ" ဟုအင်းသားအသံဖြင့်ခေါ်ဆိုရာမှမုံပြာဟုခေါ်တွင်လာခြင်းဖြစ်သည်။

မုံပြာကျေးရွာတွင်အမျိုးသား(၅၈၀)ဦး၊အမျိုးသမီး(၆၆၅)ဦးစုစုပေါင်း(၁၂၄၅)ဦးတို့သည်စည်းလုံးညီညွတ်စွာဖြင့်ပျော်ရွှင်စွာလုပ်ကိုင်စားသောက်နေထိုင်လျက်ရှိပါသည်။အင်းလူမျိုးအများဆုံးနေထိုင်သောရွာဖြစ်ပြီးဗုဒ္ဓဘာသာကိုသက်ဝင်ကိုးကွယ်ယုံကြည်သူများဖြစ်သည်။ ဗမာလူမျိုးများလည်းအနည်းငယ်နေထိုင်ကြသည်။

ရွာအတွင်းတွင်မူလတန်းကျောင်း(၁)ကျောင်း၊ရွာဦးဘုန်းကြီးကျောင်း(၁)ကျောင်းတည်ရှိပါသည်။အဓိကစီးပွားရေးလုပ်ငန်းမှာရေလုပ်ငန်းနှင့်လယ်ယာစိုက်ပျိုးရေးလုပ်ငန်းများဖြစ်ပါသည်။တစ်ပိုင်တစ်နိုင်မွေးမြူရေးလုပ်ငန်းများလည်းရှိပါသည်။ဘဘာဝဘေးအန္တရာယ်ဖြစ်သောရေဘေးဒဏ်ကို ၂၀၁၂ ခုနှစ်တွင်ကျေးရွာနေပြည်သူများခံစားရသည်။ရွာအတွင်းတွင်ကျေးလက်ကျန်းမာရေးဌာနခွဲလည်းရှိပါသည်။ဘီးလူးချောင်းနှင့်နီးသောကြောင့်စိုက်ပျိုးရေးလုပ်ငန်းလုပ်ကိုင်ရာတွင်အလွန်ဖြစ်ထွန်းပါသည်။ရိုးရာပွဲတော်များဖြစ်သောသီတင်ကျွတ်မီးထွန်းပွဲ၊မဟာသင်္ကြန်ပွဲ၊မဟာဘုံကထိန်ပွဲ၊စာရေးတံမဲပွဲ၊ညောင်ရေသွန်းပွဲ၊ရှင်ပြုအလှူတော်မင်္ဂလာပွဲတို့ကိုနှစ်စဉ်စည်ကားတိုက်မြိုက်စွာပြုလုပ်ကျင်းပပါသည်။ကျေးရွာနေပြည်သူများသည်ကျေးရွာဖွံ့ဖြိုးတိုးတက်ရေးလုပ်ငန်းများကိုစည်ကားသိုက်မြိုက်စွာဖြင့်စည်းစည်းလုံးလုံးပါဝင်ဆောင်ရွက်ကြသည်မှာကျေးရွာ၏လေးစားဖွယ်ပြယုဒ်တစ်ခုဖြစ်ပါသည်။ရွာအတွင်းရှိကျေးလက်ဆေးပေးခန်းတွင်ဆေးဝါးများ လုံလောက်စွာမရှိခြင်း၊ ကျန်းမာရေးဝန်ထမ်း များလုံလောက်စွာမရှိခြင်းကြောင့်အရေးပေါ်အခြေနေတွင်အခြားနေရာသို့သွားရောက်ကုသနေရပါသည်။

မှတ်တမ်းတင်သူ
အမည် - စုမြတ်လှိုင်
ရာထူး -လူထုစည်းရုံးရေးမှူး

လူထုပူးပေါင်းပါဝင်သောလူမှုဆန်းစစ်ခြင်းနှင့်အကဲဖြတ်ခြင်းလုပ်ငန်းစဉ် (PSA/PRA) အကျဉ်းချုပ်ဇယား

စဉ်	အကြောင်းအရာ	ရက်စွဲ	ဦးတည်အုပ်စု	တက်ရောက်သူ			အဓိကဆွေးနွေးချက်များ
				ကျား	မ	ပေါင်း	
၁	လူမှုရေးအရင်းအမြစ်ပြင်ဆင်မှု (social Map/Resource Map)	၂၀၁၆.၀၉.၂၀	ရပ်မီးရပ်ဖ ကော်မတီဝင်များ	၉၄	၇၇	၁၇၁	အိမ်အမျိုးအစားများ၊အခြေခံအဆောက်အအုံများ၊လမ်းပန်းဆက်သွယ်ရေးအခြေအနေ၊လယ်ယာမြေမြစ်ချောင်း၊ရေတွင်းရေကန်သစ်တောများ
၂	ဥစ္စာနေကြွယ်ဝမှုအဆင့်သတ်မှတ်ချက် (Wealth Ranking)	၂၀၁၆.၀၉.၂၀	ချမ်းသာ၊ အလယ်အလတ်၊ နွမ်းပါးအုပ်စု	၉၄	၇၇	၁၇၁	ကျေးရွာလူမှုစီးပွားအုပ်စုများ၊ခွဲခြားသတ်မှတ်နိုင်ရေးအတွက်အခြေခံစံနှုန်းများသတ်မှတ်ခြင်း၊ကျေးရွာသားများနှင့်အများသဘောတူခွဲခြားသတ်မှတ်ခြင်း
၃	ပိုင်ဆိုင်မှုသုံးသပ်ခြင်း	၂၀၁၆.၀၉.၂၀	ကော်မတီဝင်၊ အမျိုးသမီး၊ အမျိုးသားများ	၉၄	၇၇	၁၇၁	အမျိုးသမီးနှင့် အမျိုးသားများပိုင်ဆိုင်ပြီး ထိန်းချုပ်ထားသည့်ပိုင်ဆိုင်မှု(သို့) အရင်းအမြစ်များကို သုံးသပ်ခြင်း
၄	ရာသီခွင်ပြကွဲဒီဇိုင်း Seasonal Calender	၂၀၁၆.၀၉.၂၀	ကော်မတီဝင်၊ အမျိုးသမီး၊ အမျိုးသားများ	၉၄	၇၇	၁၇၁	ရာသီဥတု၊စိုက်ပျိုးသီးနှံများ၊လယ်ယာလုပ်ငန်းများ၊ဝင်ငွေထွက်ငွေ၊မွေးမြူရေးလုပ်ငန်းများ
၅	ပင့်ကူအိမ်ကွန်ယက် (Spider Web)	၂၀၁၆.၀၉.၂၀	အမျိုးသား၊ အမျိုးသမီးများ	၉၄	၇၇	၁၇၁	အမျိုးသား၊အမျိုးသမီးများဘဝတန်းတူအခွင့်အရေးရရှိမှုနှင့်မရရှိသည့်အကြောင်းအရင်းများ
၆	အဖွဲ့အစည်းချိတ်ဆက်ပုံ (Venn Diagram)	၂၀၁၆.၀၉.၂၀	ကျေးရွာလူမှုဖွံ့ဖြိုးရေးအဖွဲ့အုပ်ချုပ်ရေးအဖွဲ့၊ ကျေးရွာစီတောက်အဖွဲ့	၉၄	၇၇	၁၇၁	ကျေးရွာတွင်ရှိအဖွဲ့အစည်းများနှင့်ဖွံ့ဖြိုးရေးလုပ်ငန်းအတွက်ချိတ်ဆက်ဆောင်ရွက်လုပ်ကိုင်မှု

ကျေးရွာ၏ လူမှုရေးအရင်းအမြစ်ပြမြေပုံ ရေးဆွဲခြင်း

မြို့နယ် - လွိုင်ကော်။ ကျေးရွာအုပ်စု - ပန်ကန်း။ ကျေးရွာ - မုံပြာ ။ ရက်စွဲ - ၁၃.၁၀.၂၀၁၇။

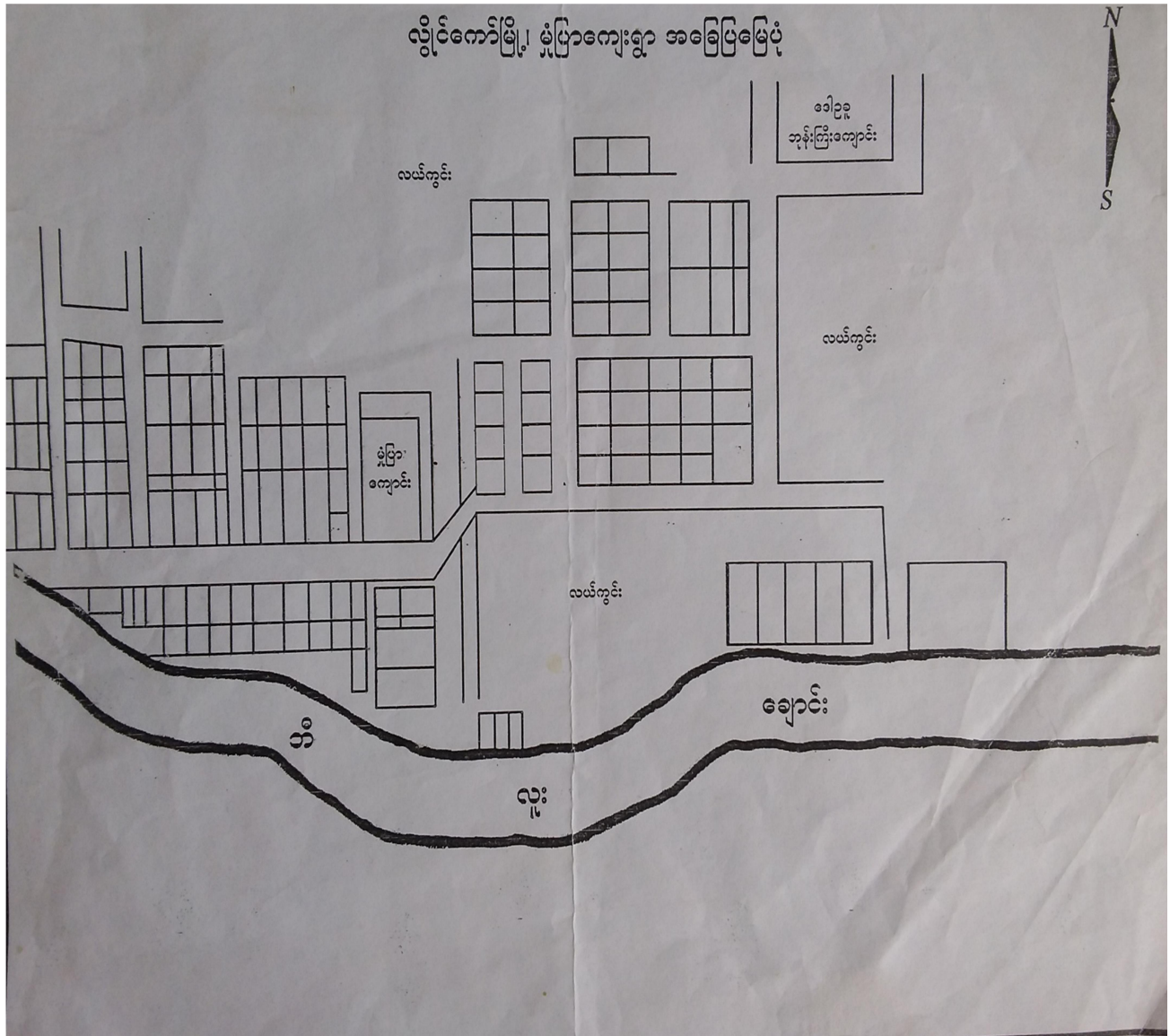

ပါဝင်ဆွေးနွေးသူ

ကျား- ၉၄ဦး

မ- ၇၇ဦး

မှတ်တမ်းတင်သူ

အမည် - ဒေါ်စုမြတ်လှိုင်

ရာထူး - လူထုစည်းရုံးရေးမှူး

လူမှုရေးအရင်းမြစ်ပြုမြေပုံသုံးသပ်ချက်

မုံပြာကျေးရွာတွင်နေထိုင်သူအိမ်ထောင်စုပေါင်း (၂၄၀) ခန့်နေထိုင်ပြီး အိမ်ခြေစုစုပေါင်း(၂၃၀)ခန့်

ရှိပါသည်။လူဦးရေ (၁၂၄၅) ဦးခန့်နေထိုင်သော ထိုကျေးရွာလေးတွင်အင်းလူမျိုး(၇၅%)ခန့် နေထိုင်ပြီး အခြားဗမာ၊ကယား၊မွတ်ဆလင်(၂၅%)ခန့် စုပေါင်းနေထိုင်ကြပါသည်။ တစ်ရွာလုံးစိုက်ပျိုးရေးလုပ်ငန်းနှင့် အခြားလက်သမားကဲ့သို့သောလုပ်ငန်းများကိုအဓိကလုပ်ကိုင်နေကြသော၎င်းကျေးရွာလေးတွင်ဘီလူးချောင်းမှရရှိသောရေကိုစိုက်ပျိုးရေးလုပ်ငန်းအတွက် အဓိက အသုံးပြုနိုင်သော်လည်း သောက်သုံးရေ အတွက်အခက်အခဲရှိသဖြင့် ဝယ်ယူသောက်သုံးနေရပါသည်။ ကျေးရွာတွင်းတွင်တည်ရှိသော မူလတန်းကျောင်း ကလေးတွင် ဆရာ/မ(၆)ဦးခန့်ပညာသင်ကြားပေးပြီးကျောင်းသူ/သား(၈၀)ဦးခန့်တက်ရောက်ပညာသင်ကြားပေးလျက်ရှိပါသည်။အုတ်နှင့်တည်ဆောက်ထားကာ၎င်းကျောင်းလေးသည်ကျေးရွာ၏ဂုဏ်ဆောင်ဖြစ်သော်လည်းအထွေထွေ ဝန်ထမ်းခန့်အပ်ထားခြင်းမရှိသေးပါ။၂၀၁၀ခုနှစ်တွင်UNDPမှဖွင့်လှစ်ပေးခဲ့သောမူကြိုကျောင်းသစ်လေးရှိသော်လည်းပညာသင်ကြားပေးမည့်ဆရာ/မများအခက်ခဲရှိပါသည်။၂၀၀၅ခုနှစ်တွင်တည်ဆောက်ပြီးစီးခဲ့သောပြည်နယ် အစိုးရ၏ဆေးပေးခန်းလေးတွင်တာဝန်ကျဆရာမ(၂)ယောက်ရှိသော်လည်းဆေးဝါးလုံလောက်မှုမရှိသဖြင့်အရေးပေါ်အခြေနေတွင်အခြားနေရာသို့သွားရောက်ကုသရပါသည်။

ကျေးရွာအတွင်းရှိလမ်းများသည်မြေသားလမ်းများဖြစ်သောကြောင့်မိုးရာသီတွင်လမ်းပန်းဆက်သွယ်ရေးအဆင်မပြေသဖြင့်ကျောင်းသူ/သားများကျောင်းတက်ရာတွင်အဆင်မပြေမှုများအခြားနေရာများသို့အရေးပေါ်အခြေနေ တွင်သွားလာရခက်ခဲမှုများကြုံတွေ့ရပါသည်။ကျေးရွာတွင်းတွင်အစည်းဝေးခန်းမဆောင်၊လူငယ်ရိပ်သာမရှိသောကြောင့်အစည်းအဝေးပြုလုပ်ရာတွင်ဘုန်းကြီးကျောင်းဓမ္မာရုံအတွင်း၌သာသွားရောက်ပြုလုပ်ရပါသည်။

သုံးသပ်ချက်အနေဖြင့်တင်ပြလိုသည်မှာခြံစည်းရိုးမရှိသေးသောမူကြိုကျောင်း၊အခက်ခဲရှိသောသောက် သုံးရေလိုအပ်ချက်ရှိသောမူကြိုကျောင်းလေး၏အလင်းပြဆရာ/မ၊လုံလောက်မှုမရှိသေးသောဆေးဝါး၊သွားလာရ ခက်ခဲသောလမ်းပန်းဆက်သွယ်ရေး၊ရွာသူ/သားများအတွက်အစည်းအဝေးခန်းမဆောင်၊လူငယ်များအတွက်ရိပ် သာစသည်တို့ဖြစ်ပါသည်။

ဥစ္စာနေအဆင့် ခွဲခြားမှု စံနမူနာပုံစံ

မြို့နယ် - လွိုင်ကော်။ ကျေးရွာအုပ်စု - ပန်ကန်း။ ကျေးရွာ - မုံပြာ။ ရက်စွဲ - ၁၂.၁၀.၂၀၁၇။

အမျိုးအစား	သတ်မှတ်ချက်/ညွှန်းကိန်းများ	အိမ်ထောင်စု အရေးအတွက်	ရာခိုင်နှုန်း
ချမ်းသာ	တိုက်အိမ်၊ ကား၊ ကားဆိုင်ကယ်၊ တီဗွီ၊ လယ်(၅)ဧကနှင့်အထက်၊ လယ်ယာသုံးစက်ပစ္စည်းများ။	၁၀	၄%
အလယ်အလတ်	တိုက်ပု၊ ယျဉ်ထောင်အိမ်၊ ဆိုင်ကယ်၊ လယ်(၃)ဧကနှင့်အထက်၊ တီဗွီ။	၁၂၀	၅၂%
ဆင်းရဲ/နွမ်းပါး	ဝါးထရံကာ၊ ယျဉ်ထောင်အိမ်၊ သွပ်မိုးညှပ်၊ စက်ဘီး၊ စိုက်ပျိုးရေးခြံ (၀.၅)ဧက၊ တစ်ပိုင်တစ်နိုင်။	၁၀၀	၄၄%
စုစုပေါင်းအိမ်ထောင်စု		၂၃၀	၁၀၀%

ပါဝင်ဆွေးနွေးသူ

ကျား- ၉၄ဦး

မ- ၇၇ဦး

မှတ်တမ်းတင်သူ

အမည် - ဒေါ်စုမြတ်လှိုင်

ရာထူး - လူထုစည်းရုံးရေးမှူး

ဥစ္စာနေကြွယ်ဝမှုအဆင့်သတ်မှတ်ချက်၏ဆွေးနွေးချက်

အိမ်ထောင်စု(၂၄၀)ခန့် မှီတင်းနေထိုင်သော မုံဖြာကျေးရွာလေးတွင် အိမ်ခြေ (၂၃၀)ခန့် ရှိပြီး လူဦးရေ (၁၂၄၅)ဦးခန့် ရှိပါသည်။ ဗုဒ္ဓဘာသာကို အဓိကကိုးကွယ်ယုံကြည်ကြသော အင်းလူမျိုး (၇၅)% နှင့် ဗမာလူမျိုး (၂၄.၅၇)%၊ မွတ်ဆလင်လူမျိုး (၀.၄၃)ခန့် နေထိုင်ကြပါသည်။

ချမ်းသာအဆင့်သတ်မှတ်ခံရသော အိမ်ခြေမှာ စုစုပေါင်း (၁၀) အိမ်ခန့် ရှိပြီး တိုက်ခံ၊ သွပ်မိုး၊ အုတ်ခြံစည်းရိုး ဖြင့် အခိုင်အမာတည်ဆောက်နေထိုင်ကာ ဈေးဆိုင်ဖွင့်ခြင်း၊ ကား၊ ဆိုင်ကယ်၊ လယ်ယာသုံးစက်ပစ္စည်းများနှင့် လယ်(၁၀)ဧကနှင့် အထက်ပိုင်ဆိုင်ကြသော ၎င်းလူမျိုးစုသည် စိုက်ပျိုးရေးလုပ်ငန်းနှင့် ဆောက်လုပ်ရေးကန်ထရိုက် လုပ်ခြင်းများကြောင့် တစ်နှစ်ဝင်ငွေ (၅၀) သိန်းနှင့် အထက် ရရှိပြီး ကိုယ်ပိုင် စီးပွားရေးလုပ်ငန်းလုပ်ကိုင်သူများဖြစ် ပါသည်။ အလယ်အလတ်သတ်မှတ်ခံရသော အိမ်ခြေစုစုပေါင်းမှာ (၁၇၀)ခန့် ရှိပြီး တိုက်ပု(သို့) ပျဉ်ထောင်၊ သွပ်မိုး တို့ဖြင့် တည်ဆောက်နေထိုင်ကြပြီး ဆိုင်ကယ်၊ စက်ဘီး၊ လယ်(၃)ဧကနှင့် အထက်ပိုင်ဆိုင်ကြပါသည်။ စိုက်ပျိုးရေး လုပ်ငန်းကို အဓိကလုပ်ကိုင်ကြသော်လည်း တစ်ပိုင်တစ်နိုင်မွေးမြူရေးလုပ်ငန်းများနှင့် ဈေးဆိုင်ငယ်လေးများဖွင့်ခြင်းကြောင့် တစ်နှစ်ဝင်ငွေစုစုပေါင်း (၂၅) သိန်းနှင့် အထက် ရရှိကြပါသည်။

ဆင့်ရဲအဆင့်သတ်မှတ်ခံရသော စုစုပေါင်းအိမ်ခြေမှာ (၅၀)ခန့် ရှိပြီး ထရကာ၊ သွပ်မိုး(သို့) သက်ကယ် မိုးတို့ဖြင့် တည်ဆောက်နေထိုင်ကြပြီး ကိုယ်ပိုင်လယ်ယာမြေမရှိခြင်း၊ အငှားအလုပ်သမားများဖြစ်ခြင်း၊ ကျပန်းလုပ် ကိုင်စားသောက်ခြင်း၊ မိသားစုလူဦးရေတိုးပွားခြင်းနှင့် အလုပ်အကိုင်များရှားပါးခြင်းကြောင့် ငွေကြေး အဆင့် မပြေမှု များကြုံတွေ့ကြရပါသည်။ ၎င်းအခက်အခဲများကြောင့် ဆင်းရဲ အဆင့်ရှိလူဦးရေ၏ တစ်နှစ်တာ ဝင်ငွေ စုစုပေါင်းမှာ (၂၀) သိန်းဝန်းကျင်ခန့် သာရှိပါသည်။

အချုပ်အားဖြင့် ဆွေးနွေးလိုသည်မှာ အလယ်အလတ်အဆင့်နှင့် ဆင်းရဲအဆင့်များတွင် အိမ်ခြေများခြင်း သည် လယ်ယာခြံမြေနည်းပါးခြင်း၊ လူဦးရေတိုးပွားခြင်း၊ ကိုယ်ပိုင်အိမ်ယာမရှိခြင်း၊ အသိပညာဟုတ်တနည်းပါးခြင်းများ ကြောင့် ဖြစ်ပါသည်။

ရာသီခွင်ပြကွဲဒိန်

အကြောင်းအရာ	တန်ခူး	ကဆုန်	နယုန်	ဝါဆို	ဝါခေါင်	တော်သလင်း	သီတင်းကျွတ်	တန်ဆောင်မုန်း	နတ်တော်	ပြာသို	တပို့တွဲ	တပေါင်း
ရာသီဥတု							ရေကြီး၊ ရေလျှံ					
စိုက်ပျိုးရေး		ပျိုးဆောင်	ကောက်ခိုက် (ခေါင်း)					ရိုက်သိမ်း				
ဝင်ငွေ/ထွက်ငွေ	★	★	★	★	★	★	★★★	★★★	★	★	★	★
ကျန်းမာရေး	★	★	★★★	★★★	★★★	★	★★	★★	★	★	★	★
ကျန်းမာရေး		ဝမ်းပျက်ဝမ်းဗျော						တုပ်ကွေး				
ပွဲလမ်းသဘင်	သင်္ကြံပွဲ						ဇီးထွန်းပွဲ	ကဆီပွဲ	ခမ္ဘာကျောင်း			ဒွင်ပွဲ
သောက်သုံးရေး ရရှိမှု								ဆင်းပွဲ				
အစားအစာဖူလုံမှု												

ပါဝင်ဆွေးနွေးသူ
 ကျား- ၉၄
 မ- ၇၇

မှတ်တမ်းတင်သူ
 အမည်- ဒေါ်ခင်မြတ်ဗျိုင်
 ရာထူး- လူထုဆန်းစစ်ရေးဌာန

ရာသီခွင်ပြုပြင်ကုသခြင်းဆန်းစစ်ချက်များ

တန်ခူးလသည်မြန်မာပြုပြင်ကုသခြင်း၏ အစပထမဖြစ်သည်နှင့်အညီ အညစ်အကြေးများ ကင်းစင်အောင် သင်္ကြန်ရှေ့ဆေးကြောရင်းဗုဒ္ဓဘာသာတို့၏ ရောင်းရငွေများအားအလှူဒါနပြုလုပ်ရာတွင် အသုံးပြုကြသဖြင့် ဝင်ငွေနှင့် ထွက်ငွေမျှတနေသည့်လဖြစ်ပါသည်။

မိုးရာသီ၏အစကဆုန်လတွင်မူပျိုးထောင်ခြင်းလုပ်ငန်းများစတင်ရန်လယ်တောထဲသို့ စတင်ဆင်းကြပါသည်။ ထိုကာလတွင်ကျန်းမာရေးအနေဖြင့်ဝမ်းပျက်၊ဝမ်းလျှောရောဂါများခံစားရပါသည်။

မိုးလှိုင်လှိုင်သဲသည့်နယုန်လတွင်ကောက်စိုက်ခြင်းလုပ်ငန်းများဆက်လက်လုပ်ကိုင်ကြသကဲ့သို့ ရာသီအပြောင်းအလဲကြောင့်ခံစားခဲ့ရသောဝမ်းရောဂါများကိုဆက်လက်ခံစားကြရသည်။

ဝါဆို၊ဝါခေါင်၊တော်သလင်းများတွင်မူလယ်တောမှတက်ကာအိမ်တွင်သာတစ်ပိုင်တစ်နိုင်မွေးမြူရေးများ အခြားလက်မှုလုပ်ငန်းများကိုသာလုပ်ကိုင်ဆောင်ရွက်ကြပါသည်။

မိုးလေကင်းလွတ်သီတင်းကျွတ်လသို့ ရောက်ရှိလာသော်လည်းရှေ့လများ၏မိုးရွာသွန်းမှုကြောင့်ရေကြီးခြင်းကို ခံစားရပါသည်။ပွဲတော်လဖြစ်သည့်အတွက်ဝင်ငွေထက်ထွက်ငွေများနေသည့်မှာအမှန်ပင်ဖြစ်ပါတော့သည်။စိုက်ပျိုးခဲ့သောသီးနှံများ၏အသီးအပွင့်များကိုရိတ်သိမ်းရာလဖြစ်သည့်တန်ဆောင်မုန်းလတွင်မူရေကြီးသည့်ဒဏ်ခံစားရခြင်းမှကင်းလွတ်သွားသော်လည်းသွေးလွန်တုတ်ကွေးရောဂါ၏ တိုက်ခိုက်မှုခံစားရမည်ဖြစ်ပါသည်။ သီးနှံများ၏ဖြစ်ထွန်းမှုအလိုက်တစ်နှစ်တာအတွင်းတွင်ဝင်ငွေအကောင်းဆုံးလဖြစ်သဖြင့်ကထိန်အလှူကိုအောင်မြင်စွာကျင်းပကြပါသည်။

နတ်တော်၊ပြာသို၊တပို့၊တွဲ၊တပေါင်းလတွင်မူမုံညှင်း၊ကန်စွန်း၊ပန်းမုံလာ၊သခွားသီး၊ဘူးသီး၊ခရမ်းသီးစသော ရာသီပေါ်သီးနှံများကိုဆက်လက်စိုက်ပျိုးရိတ်သိမ်းကြပါသည်။တစ်နှစ်တာ၏နောက်ဆုံးဖြစ်သောတပေါင်းလတွင် မူရဟန်းခံ၊ရှင်ပြုအလှူတော်မင်္ဂလာကိုပြုလုပ်ကျင်းပကြရင်းတစ်နှစ်တာကုန်ဆုံးပါတော့သည်။

ပင့်ကူအိမ်သုံးသပ်ခြင်းပြပုံ

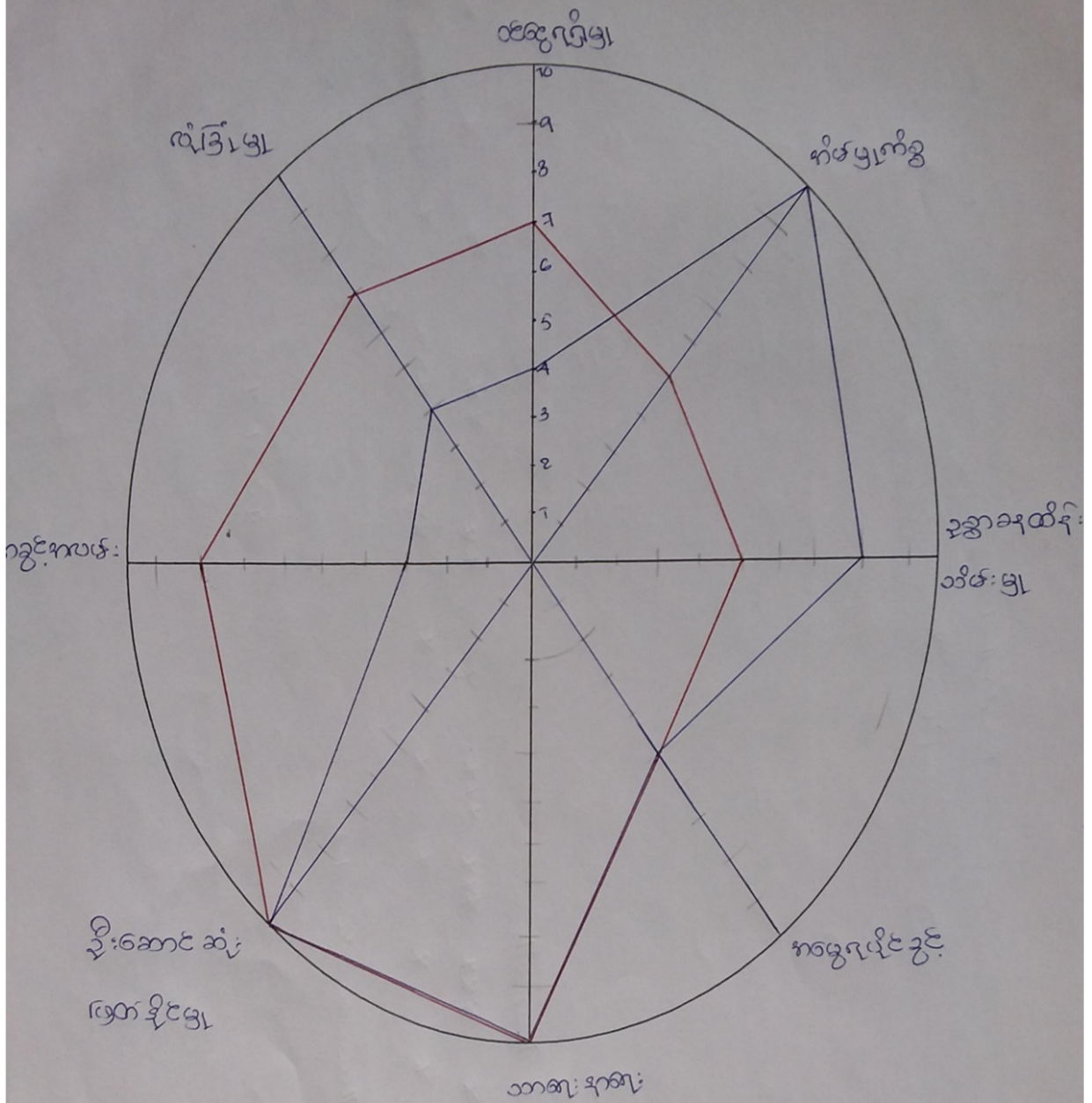

ပါဝင်ဆွေးနွေးသူ

ကျား- ၉၄

မ- ၇၇

မှတ်တမ်းတင်သူ

အမည် ဒေါ်နုဖြူလှိုင်

ရာထူး လူထုစည်းစဉ်းဦးစီးဌာန

ပင့်ကူအိမ်သုံးသပ်ချက်

အမျိုးသားနှင့်အမျိုးသမီးများခြားနားခြင်းအဓိကအကြောင်းအရင်းမှာအမျိုးသမီးများသည်အိမ်မှုကိစ္စတွင် အချိန်ကုန်လေ့ရှိသော်လည်းဥစ္စာနေထိန်းသိမ်းမှုတွင်အမျိုးသားများထက်စနစ်တကျရှိကြောင်းဆန်းစစ်မိပါသည်။ အမျိုးသားများသည်အိမ်ထောင်ဦးစီးဖြစ်သောကြောင့်လုံခြုံမှုနှင့်ပတ်သတ်၍အမျိုးသမီးများထက်ပို၍တာဝန်ယူဆောင်ရွက်ကြသော်လည်းအမွေရပိုင်ခွင့်တွင်မူအတူတူပင်ဖြစ်ပါသည်။ထို့အပြင်အမျိုးသားများသည်လုပ်အားခနှင့် သာရေး/နာရေးဆောင်ရွက်နိုင်မှုတွင်အမျိုးသမီးများထက်ပို၍လုပ်ကိုင်ဆောင်ရွက်မှုရှိသော်လည်းဦးဆောင်ဆုံးဖြတ်နိုင်စွမ်းတွင်အမျိုးသမီးများနှင့်အတူတူပင်ဖြစ်ပါသည်။အလုပ်အကိုင်အခွင့်လမ်းရရှိမှုတွင်အမျိုးသားများသည် အမျိုးသမီးများထက်သာလွန်နေကြောင်းသုံးသပ်မိပါသည်။

ပင်းပုံစံသုံးသပ်ချက်နှင့်ဆွေးနွေးချက်

နာရေးအဖွဲ့၂၀၀၄-၂၀၀၅ခုနှစ်မှစတင်ဖွဲ့စည်းတည်ထောင်ခဲ့၍ယခုအချိန်ထိအကျိုးပြုနေဆဲဖြစ်ပါသည်။ပရဟိတအဖွဲ့အား ၂၀၁၃-၂၀၁၄ခုနှစ်တွင်စတင်ဖွဲ့စည်းခဲ့၍၎င်းအဖွဲ့ထဲတွင်လူမှုရေးအဖွဲ့၊အမျိုးသမီးလူငယ်အဖွဲ့နှင့်ယဉ်ကျေးမှုအဖွဲ့များပါဝင်ပြီးဖြစ်ပါသည်။မိခင်နှင့်ကလေးစောင့်ရှောက်ရေးအဖွဲ့၊အမျိုးသမီးရေးရာအဖွဲ့များရှိသော်လည်းယခုအချိန်တွင်လုပ်ရှားမှုမရှိကြောင်းတွေ့ရှိရပါသည်။

ပြင်ပအဖွဲ့အစည်းများဖြစ်သောမြစ်မီးရောင်ချေးငွေလုပ်ငန်းကို(၂၀၁၅-၂၀၁၆)ခုနှစ်မှစတင်ပြီးကျေးရွာ၏အရင်းမပျောက်မတည်လည်ပတ်ရုံပုံငွေအဖြစ်လုပ်ငန်းလည်ပတ်လျှက်ရှိပါသည်။ထို့အပြင်သမဝါယမအသင်းကလည်းငွေချေးပေးခြင်းလုပ်ငန်းများကိုလုပ်ကိုင်ဆောင်ရွက်ကြသော်လည်းအသင်းဝင်များသာချေးယူခွင့်ရှိပါသည်။လယ်ယာဖွံ့ဖြိုးရေးဘဏ်အနေဖြင့်လည်းစိုက်ပျိုးစရိတ်ချေးငွေအဖြစ်ငွေထုတ်ချေးပေးမှုရှိပါသည်။သို့သော်လည်းလယ်ယာမြေပိုင်ဆိုင်ကြောင်းအထောက်အထားပြနိုင်မှသာချေးငွေထုတ်ပေးသောကန့်သတ်ချက်များရှိကြောင်းတင်ပြအပ်ပါသည်။

အရင်းအမြစ်သုံးစွဲမှုပုံစံပြဇယား

ကျား	ကျား+မ	မ
ဘောလုံးကွင်း	တီဗွီ	ဈေးဆိုင်
နွား	ရေတွင်း	ကုန်စိမ်းရောင်း
ကား	လယ်ယာ	အပ်ချုပ်စက်
ထော်လာဂျီ	လှေ	ဝက်
သုံးဘီး	လမ်း	
	အိမ်	
	ခြံမြေ	
	ဆိုင်ကယ်	
	စက်ဘီး	

ပါဝင်ဆွေးနွေးသူ

ကျား- ၉၄ဦး

မ- ၇၇ဦး

မှတ်တမ်းတင်သူ

အမည် -ဒေါ်စုမြတ်လှိုင်

ရာထူး -လူထုစည်းရုံးရေးမှူး

အရင်းအမြစ်ထိန်းချုပ်မှုပုံစံပြဇယား

<u>ကျား</u>	<u>ကျား+မ</u>	<u>မ</u>
ဘောလုံးကွင်း	ရေတွင်း	ဈေးဆိုင်
လမ်း	ဘီးလူးချောင်း	အပ်ချုပ်စက်
အိမ်	လယ်ယာ	ဝက်
ကား	ခြံမြေ	ကုန်စိမ်းရောင်း
လှေ	စာသင်ကျောင်း	
ဆိုင်ကယ်		
စက်ဘီး		
သုံးဘီး		
တီဗွီ		
ထော်လာဂျီ		
နွား		

ပါဝင်ဆွေးနွေးသူ

ကျား- ၉၄ဦး

မ- ၇၇ဦး

မှတ်တမ်းတင်သူ

အမည် -ဒေါ်စုမြတ်လှိုင်

ရာထူး -လူထုစည်းရုံးရေးမှူး

ပိုင်ဆိုင်မှုဆန်းစစ်ချက်များ

လူဦးရေ(၁၂၄၅)ဦးခန့်နေထိုင်ကျက်စားကြသော မုံပြာကျေးရွာလေးတွင် သဘာဝမှပေးသော ဘီးလူး ချောင်းကြီး၏ကျေးဇူးကြောင့်လယ်ယာခြံမြေများကို အဓိကလုပ်ကိုင်ဆောင်ရွက်ကြပါသည်။ အမျိုးသားများသည်လယ်ယာခြံမြေများကိုစိုက်ပျိုး ရိတ်သိမ်းရာတွင်အသုံးပြုသော လယ်ယာသုံးစက်ပစ္စည်းများ၊ သုံးဘီး ဆိုင်ကယ်၊ ထော်လာဂျီ၊ နွားလှည်း၊ ကား(ကုန်တင်) စသောဝန်များသည့် ပစ္စည်းများကိုထိန်းချုပ်ကြ ပါ သည်။ အမျိုးသမီးများမှာ ယောက်ျားသားများနှင့်တန်းတူ မောင်တစ်ထမ်းမယ်တစ်ရွက်ဆိုသလိုဈေးဆိုင်ဖွင့်ခြင်း၊ အပ်ချုပ်စက်များ၊ ကြက်/ဝက်မွေးမြူခြင်း၊ ကုန်စိမ်းရောင်းခြင်းများကိုထိန်းချုပ်လုပ်ကိုင်ကြပါသည်။

အမျိုးသမီးများသည်အမျိုးသား များနည်းတူဝန်များသည့် စက်ပစ္စည်းများ၊ ယန္တရားများ ကိုထိန်းချုပ်လုပ် ကိုင်ခြင်းမရှိသော်လည်း ကျေးရွာတွင်းရှိစာသင်ကျောင်း၊ ဘောလုံးကွင်း၊ လမ်း၊ အိမ်၊ လှေ၊ အိမ်စီးကား၊ ဆိုင်ကယ်၊ စက်ဘီး၊ အိမ်တွင်းသုံးလျှပ်စစ်ပစ္စည်းများ၊ ရေတွင်းစသည်တို့ကိုတန်းတူသုံးစွဲကြပါသည်။ အိမ်ထောင်ဦးစီးအမျိုး သားများကစားဝတ်နေရေးအတွက်လယ်ထဲတွင်အလုပ်ကြိုးစားနေသကဲ့သို့ အမျိုးသမီးများမှာလည်း အိမ်တွင် အိမ်မှုကိစ္စများပြုလုပ်ခြင်း၊ သားသမီးများအားသွန်သင်ဆုံးမခြင်း စသောတာဝန်ကိုယ်စီဖြင့်ပျော်ရွှင်စွာလုပ်ကိုင် ဆောင်ရွက်နေကြသည်မှာမုံပြာကျေးရွာလေး၏လေးစားဖွယ်ပြယုတ်တစ်ခုဖြစ်ပါသည်။

ကျေးရွာစီ/ထောက်ကော်မတီဖွဲ့စည်းပုံဇယား

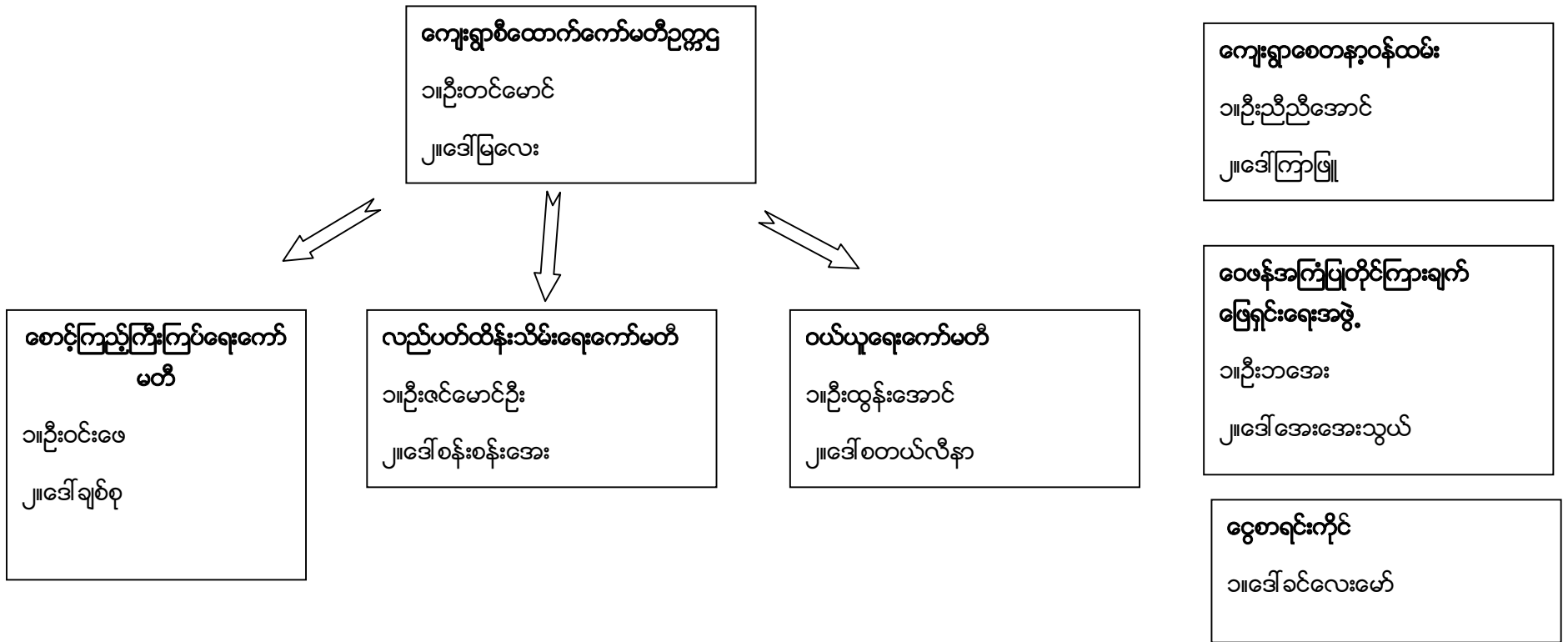

ပါဝင်ဆွေးနွေးသူ

- ကျား- ၉၄ဦး
- မ - ၇၇ဦး

မှတ်တမ်းတင်သူ

- အမည် - ဒေါ် စုမြတ်လှိုင်
- ရာထူး - လူထုစည်းရုံးရေးမှူး

ကျေးရွာအုပ်စုစီထောက်ကော်မတီဖွဲ့စည်းပုံဇယား

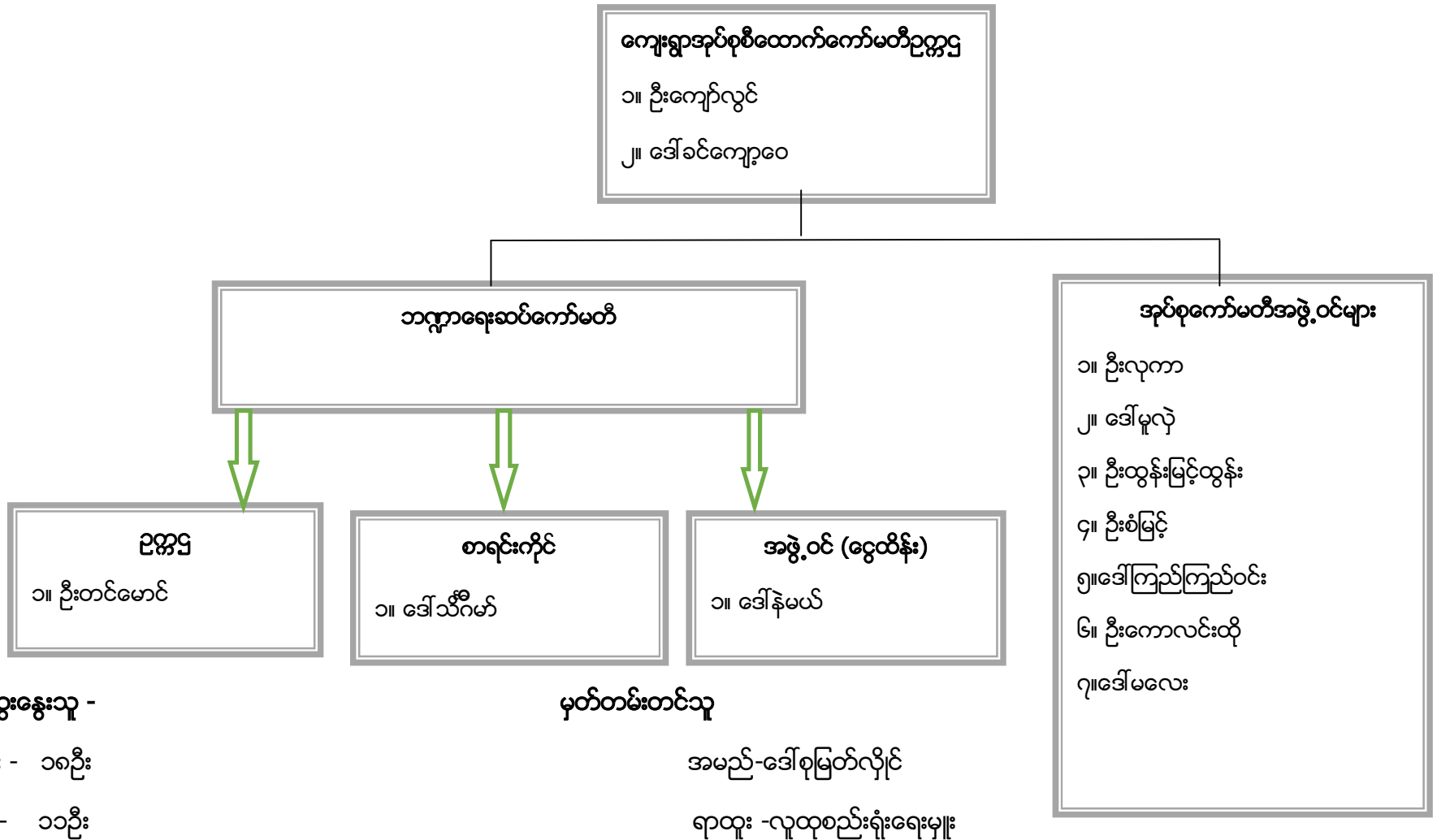

ပုံစံ - ၈ - ၁ ကျေးရွာအခြေခံအချက်အလက်များ (Form PC 1)

လမ်းညွှန်ချက်။ ကျေးရွာတစ်ရွာသို့ ပထမဆုံးမိတ်ဆက်ခရီး သွားရောက်သောအခါ လူထုစည်းရုံးရေးမှူးသည် ကျေးရွာ ခေါင်းဆောင်များအား ကျေးရွာအချက်အလက်များကို မေတ္တာရပ်ခံ၍တောင်းခံရသည်။ ဤအချက်အလက်များကို စီမံကိန်း မိတ်ဆက်အစည်းဝေးမတိုင်မီတောင်းခံရမည်။ စီမံကိန်းမိတ်ဆက်အစည်းဝေးတွင် လူထုစည်းရုံးရေးမှူးသည် ဤအချက်အလက် များအား စစ်ဆေးပြီး မှန်ကန်အောင်ပြုလုပ်ရမည်။ ပြီးနောက်တွင် လူထုစည်းရုံးရေးမှူးမှ သတင်းအချက်အလက်ထံသို့ Tablets မှ တစ်ဆင့် ဖြည့်သွင်းရမည်။

ကျေးရွာခေါင်းဆောင် အမည် ဦးကျော်စင်	ကျေးရွာခေါင်းဆောင်၏ ဖုန်းနံပါတ် ၀၇-၄၀၈၀၀၆၆၄၈	လူထုစည်းရုံးရေးမှူး၏ အမည် ဒေါ်ခင်အောင်လှိုင်
ပြည်နယ်၊တိုင်းဒေသကြီး	မြို့နယ် ကျေးရွာအုပ်စု	ကျေးရွာ

က။ လူဦးရေ

လူမျိုးစု	အိမ်ထောင်စုအရေအတွက်	ကိုးကွယ်သည့်ဘာသာ	အိမ်ထောင်စုအရေအတွက်
လူမျိုးစု (၁) ---ခင်း---	၁၈၀	ဘာသာ (၁) ---ဗုဒ္ဓ---	၁၈၀
လူမျိုးစု (၂) ---ဗမာ---	၅၀	ဘာသာ (၂) ---ဗုဒ္ဓ---	၅၀
လူမျိုးစု (၃) -----		ဘာသာ (၃) -----	
လူမျိုးစုရော -----	၂၃၀	ဘာသာရော -----	၂၃၀
အခြား			
	အရေအတွက်		
မသန်စွမ်းသူများ	၁		
သက်ကြီးရွယ်အိုများ (၆၅ နှစ် နှင့် အထက်)	၁၀		
စစ်ဘေးရှောင်	-		

	အမျိုးသား (အရေအတွက်)	အမျိုးသမီး (အရေအတွက်)
လူဦးရေ	၅၈၀	၆၆၅
လူမျိုးစု (၁) ---ခင်း---	၄၈၀	၅၃၀
လူမျိုးစု (၂) ---ဗမာ---	၈၀	၁၁၀
လူမျိုးစု (၃) ---ဗမာ---	၂၀	၂၅
အခြား		
အိမ်ထောင်ဦးစီး	၂၀၀	၄၀

(ခ) အခြေခံအဆောက်အအုံ အသုံးအဆောင်များ

စာသင်ကျောင်း	အမှတ် ခြံပိ	ကျန်းမာရေး	အမှတ် ခြံပိ	ဘာသာရေး အဆောက် အအုံများ	အမှတ် ခြံပိ
အထက်တန်းကျောင်း	<input type="checkbox"/>	ဆေးရုံ	<input type="checkbox"/>	စေတီ	<input checked="" type="checkbox"/>
အလယ်တန်းကျောင်း	<input type="checkbox"/>	ကျန်းမာရေးဌာန	<input type="checkbox"/>	ဘုန်းကြီးကျောင်း	<input checked="" type="checkbox"/>
မူလတန်းကျောင်း	<input checked="" type="checkbox"/>	ကျန်းမာရေးဌာနခွဲ	<input checked="" type="checkbox"/>	ဟိန္ဒူဘုရားကျောင်း	<input type="checkbox"/>
မူကြိုကျောင်း	<input checked="" type="checkbox"/>	ဆေးပေးခန်း	<input type="checkbox"/>	ခရစ်ယာန်ကျောင်း	<input type="checkbox"/>
အခြား	<input type="checkbox"/>	အခြား	<input type="checkbox"/>	ဗလီ	<input type="checkbox"/>
				အခြား	<input type="checkbox"/>
မှတ်ချက်		မှတ်ချက်		မှတ်ချက်	

(ဂ) ကျွမ်းကျင်သူများမှတ်တမ်း (ကျေးရွာတွင်နေထိုင်သော သို့မဟုတ် တခြားရွာမှလာရောက်သော ကျွမ်းကျင်သူများ)

(၁) စာသင်ကျောင်း			(၂) ကျန်းမာရေး			(၃) လက်မှုပညာရှင်		
	ရွာတွင်နေ ထိုင်သူ	အခြားရွာမှ လာသူ		ရွာတွင်နေ ထိုင်သူ	အခြား ရွာမှ လာသူ		ရွာတွင် နေထိုင်သူ	အခြားရွာ မှလာသူ
မူလတန်းပြဆရာ/မ	<input checked="" type="checkbox"/>	<input checked="" type="checkbox"/>	ဆရာဝန်	<input type="checkbox"/>	<input type="checkbox"/>	လက်သမား	<input checked="" type="checkbox"/>	<input type="checkbox"/>
အထက်တန်းပြဆရာ/မ	<input type="checkbox"/>	<input type="checkbox"/>	လက်ထောက် ကျန်းမာရေးမှူး	<input type="checkbox"/>	<input type="checkbox"/>	ပန်းရံ	<input checked="" type="checkbox"/>	<input type="checkbox"/>
အလယ်တန်းပြဆရာ/မ	<input checked="" type="checkbox"/>	<input type="checkbox"/>	အမျိုးသမီးကျန်းမာရေး ဆရာမ	<input checked="" type="checkbox"/>	<input type="checkbox"/>	လျှပ်စစ်ကျွမ်းကျင်၊ မီးသမား	<input checked="" type="checkbox"/>	<input type="checkbox"/>
မူကြိုဆရာ/မ	<input type="checkbox"/>	<input type="checkbox"/>	သားဖွားဆရာမ	<input checked="" type="checkbox"/>	<input type="checkbox"/>	ရေပိုက်သွယ်သူ	<input type="checkbox"/>	<input type="checkbox"/>
အခြား	<input type="checkbox"/>	<input type="checkbox"/>	ပြည်သူ့ကျန်းမာရေးလုပ်သား	<input type="checkbox"/>	<input type="checkbox"/>	စက်ပြင်ဆရာ	<input type="checkbox"/>	<input type="checkbox"/>
မှတ်ချက်			မှတ်ချက်			မှတ်ချက်		

(ဃ) ကျေးရွာသို့ ရောက်ရှိနိုင်သည့် လမ်းအခြေအနေ / ကျေးရွာတစ်ရွာသည် ၎င်း၏ ကျေးရွာအုပ်စုနှင့် ဆက်သွယ်ထားသော လမ်းအခြေအနေ (အောက်ပါတို့ကိုစိုင်းပါ)

ကျောက်ကြမ်းလမ်း: ကတ္တရာလမ်း ကွန်ကရစ်လမ်း: _____
 ကျောက်ခင်းလမ်း: မြေသားလမ်း လူသွားလမ်း: _____
 မော်တော်ဆိုင်ကယ်လမ်း: _____
 အခြား: _____

(င) ကျေးရွာဖွံ့ဖြိုးမှုစီမံချက်

- (၁) လူထုဗဟိုပြုစီမံကိန်းမစတင်မှီ ဤကျေးရွာတွင်ကျေးရွာဖွံ့ဖြိုးမှု စီမံချက်ရှိခဲ့ပါသလား? () ဖိုင်းပါ
 - (၂) ရှိခဲ့ပါလျှင် ဤစီမံချက်ကို မည်သည့် ခုနှစ်တွင်ပြင်ဆင်ခဲ့ပါသနည်း? () ရှိပါသည်/မရှိပါ/မသိပါ
 - (၃) ဤစီမံချက်ကို မြို့နယ်မှအတည်ပြုခဲ့ပါသလား? နှစ်- ၂၀၂၃ / မသိပါ
- () ပြုခဲ့ပါသည်/မပြုခဲ့ပါ / မသိပါ

(စ) ခရီးအကွာအဝေး

(၁) ဤကျေးရွာ၏ပဟိုမှ ၎င်းကျေးရွာအုပ်စု၏ပဟိုအထိ ခရီးမိုင်မည်မျှကွာဝေးသနည်း? မိုင်-----/မသိပါ

(၂) ဤကျေးရွာမှ ၎င်းကျေးရွာအုပ်စုပဟိုအထိ သွားလာရာတွင်ကြာမြင့်သည့်အချိန်။

ခြောက်သွေ့ရာသီတွင်ကြာချိန်----- ထော်လာဂျီ/မော်တော်ဆိုင်ကယ်/ခြေလျင်/လား/မော်တော်ဘုတ်/
အခြား -----

မိုးရာသီတွင်ကြာချိန်----- ထော်လာဂျီ/မော်တော်ဆိုင်ကယ်/ခြေလျင်/လား/မော်တော်ဘုတ်/
အခြား -----

(ဆ) ပတ်ဝန်းကျင်ဆိုင်ရာ သဘာဝဘေးအန္တရာယ်

ဤကျေးရွာတွင် ရေကြီးခြင်းကဲ့သို့ သဘာဝဘေးအန္တရာယ်ကျရောက်ဖူးခြင်း ရှိပါသလား။

မရှိပါ ရှိပါသည် ရှိလျှင်ဖော်ပြပါ ----- ၂၀၁၂-၂၀၁၄ ခုနှစ်

(ဇ) ကျေးရွာတွင် ဖွဲ့စည်းထားသော အဖွဲ့အစည်းများ

လူထုပဟိုပြုစီမံကိန်းမတိုင်မီ ဤကျေးရွာတွင် ကျေးရွာဖွံ့ဖြိုးရေးအတွက် အစိုးရ (သို့) ရွာသားများကိုယ်တိုင်(သို့) စီမံကိန်းတစ်ခုခုမှ ဖွဲ့စည်းထားသည့် အဖွဲ့အစည်းများရှိပါသလား။

(၁) ----- လူမှုကုန်သွယ်ရေး အဖွဲ့

(၂) -----

(ဈ) အထွေထွေအုပ်ချုပ်ရေး ဦးစီးဌာန (GAD) မှ မှတ်တမ်းတင်ထားခြင်း

ဤကျေးရွာသည် အထွေထွေအုပ်ချုပ်ရေး ဦးစီးဌာန (GAD) မှ မှတ်တမ်းတင်ထားမှု ရှိပါသလား။

မရှိပါ ရှိပါသည်

ကျေးရွာခေါင်းဆောင်

အမည် ဦးအောင်ဝင်း

လက်မှတ် *[Signature]* နေ့စွဲ

လူထုစည်းရုံးရေးမှူး

အမည် ဒေါ်ခင်အောင်မြင်

လက်မှတ် *[Signature]* နေ့စွဲ

ပုံစံ - ၀ - ၂ - စီမံကိန်းစက်ဝန်းအချိန်ဇယား (PC 2)



လမ်းညွှန်ချက်၊ သက်ဆိုင်ရာလူထုစည်းရုံးရေးမှူး/လက်ထောက်နည်းပညာမှူးများမှ စီမံကိန်းစက်ဝန်းအဆင့်တစ်ခုစီပြီးစီးတိုင်း ကျေးရွာနှင့် ကျေးရွာအုပ်စုအတွက် ဤပုံစံကို ဖြည့်သွင်းရမည်။

စည်းရုံးရေးမှူး/ဝန်ထမ်း အမည် ဒေါ်စုဖြူမြင့်

နေ့စွဲ ၂၃. ၁၀. ၂၇ စက်ဝန်းအားအမှတ်ခြစ်ပါ စက်ဝန်း(၁) စက်ဝန်း(၂) စက်ဝန်း(၃)
 စက်ဝန်း (၄)

ပြည်နယ်/တိုင်း ဧရာဝတီ မြို့နယ် ကျွဲမိကျော် ကျေးရွာအုပ်စု ပန်ကု ကျေးရွာ ဒုံဖြာ

စီမံကိန်းဆောင်ရွက်မှုအဆင့်များ	နေ့စွဲ		အစည်းအဝေးတွင်တက်ရောက်သူအရေအတွက်			
	စတင်သည့်နေ့	ပြီးဆုံးသည့်နေ့	အမျိုးသားအရေအတွက်	အမျိုးသမီးအရေအတွက်	အိမ်ထောင်စုအရေအတွက်	လူမျိုးစုတက်ရောက်သူအရေအတွက် နှင့် လူမျိုးစုအမည်
၁။ ကျေးရွာစီမံကိန်း မိတ်ဆက်အစည်းအဝေး	၂၃. ၁၀. ၂၇	၂၃. ၁၀. ၂၇	၄၄	၄၇	၂၇၂	အိမ် - ၂၅၇ အိမ် - ၂၅၇ အိမ် - ၂၅၇
၂။ ကျေးရွာဖွံ့ဖြိုးရေး စီမံချက်ရေးဆွဲခြင်းအစည်းအဝေး	၂၃. ၁၀. ၂၇	၂၃. ၁၀. ၂၇	၄၄	၄၇	၂၇၂	အိမ် - ၂၅၇ အိမ် - ၂၅၇ အိမ် - ၂၅၇
၃။ ကျေးရွာအုပ်စု လုပ်ငန်းဆုံးဖြတ်ချက်ချသည့်အစည်းအဝေး	၂၅. ၁၀. ၂၇	၂၅. ၁၀. ၂၇	၁၁	၁၁	၂၃	အိမ် - ၂၃
၄။ မြို့နယ်အဆင့် စီမံကိန်းရေးဆွဲရေး နှင့် အကောင်အထည်ဖော်ရေးကော်မတီ၏ စီမံကိန်း သုံးသပ်မှုအစည်းအဝေး			မလို	မလို	မလို	မလို
၅။ မြို့နယ် စီမံကိန်းရေးဆွဲရေး နှင့် အကောင်အထည်ဖော်ရေး ကော်မတီ၏ဆုံးဖြတ်မှုကို ရွာသို့ အသိပေးအကြောင်းကြားသည့် အစည်းအဝေး	၂၈. ၁၀. ၂၇	၂၈. ၁၀. ၂၇	၄၇	၃၂	၆၈	အိမ် - ၆၈
၆။ စီမံကိန်းလုပ်ငန်းခွဲစီမံချက်ရေးဆွဲခြင်းအစည်းအဝေး	၂၈. ၁၀. ၂၇					အိမ် - ၆၈
၆.၁။ စီမံကိန်းလုပ်ငန်း အကောင်အထည်ဖော်ရေးအစီအစဉ် ရေးဆွဲခြင်း						

ပုံစံ - ၈ - ၃ ကျေးရွာဖွံ့ဖြိုးရေး ဦးစားပေးအစီအစဉ် (Form PC 3)

လမ်းညွှန်ချက်၊ အဆင့်(၃) ကျေးရွာမျှော်မှန်းချက်အစည်းအဝေး ပြီးဆုံးသောအခါ ကျေးရွာစီမံကိန်း အထောက်အကူပြု ကော်မတီသည် လူထုစည်းရုံးရေးမှူးအကူအညီဖြင့် ဤပုံစံကိုပြည့်စုံအောင် ဖြည့်သွင်းရမည်။

လူထုစည်းရုံးရေးမှူး/ဝန်ထမ်း အမည် - ဒေါ်ခင်မြတ်ဗွင်

နေ့စွဲ ၅.၁၀.၂၀၁၇ စက်ဝန်းအား အမှတ်ခြစ်ပါ (✓) စက်ဝန်း(၁)
 စက်ဝန်း(၂) စက်ဝန်း(၃) စက်ဝန်း(၄)

ပြည်နယ်/တိုင်း - ကယား မြို့နယ် - လွိုင်ကော် ကျေးရွာအုပ်စု ကျေးရွာ - ၅၂၀

က။ အခက်အခဲအတားအဆီးများအားဆွေးနွေးခြင်း - ယခုလက်ရှိအခြေအနေတွင် ဤကျေးရွာဖွံ့ဖြိုးတိုးတက်ရေးအတွက် အဓိက အခက်အခဲအတားအဆီးများသည် မည်သည်များဖြစ်ပါသနည်း။ (အမျိုးသား/သမီး အနည်းဆုံးအခက်အခဲ ၅ ခုစီဖော်ပြပါ)

အမျိုးသား အဖွဲ့မှ တင်ပြသောအခက်အခဲအတားအဆီးများ		အမျိုးသမီး အဖွဲ့မှတင်ပြသောအခက်အခဲအတားအဆီးများ	
၁	ကွဲတွင်းလမ်းများ မြှော့ဖြောင့်ရေးဆွဲရေး	၁	ကွဲတွင်းလမ်း ထွပ်လမ်းကြား မြှော့ဖြောင့်ရေးဆွဲရေး
၂	အထွေထွေအခြေအနေအထား	၂	ကျောင်းသား၊ သူများ ပညာ သင်ကြားရေးအတွက်
၃	ကုန်လုပ်ငန်းများ ထားရှိရန်	၃	ကျေးရွာအုပ်စုအတွင်း အထွေထွေအခြေအနေအထား
၄	ကျေးရွာအုပ်စုအတွင်း အခြေအနေအထား	၄	ကျေးရွာအုပ်စုအတွင်း အခြေအနေအထား
၅	ကျေးရွာအုပ်စုအတွင်း အခြေအနေအထား	၅	ကျေးရွာအုပ်စုအတွင်း အခြေအနေအထား
၆	ကျေးရွာအုပ်စုအတွင်း အခြေအနေအထား	၆	ကျေးရွာအုပ်စုအတွင်း အခြေအနေအထား
၇	ကျေးရွာအုပ်စုအတွင်း အခြေအနေအထား	၇	ကျေးရွာအုပ်စုအတွင်း အခြေအနေအထား
၈	ကျေးရွာအုပ်စုအတွင်း အခြေအနေအထား	၈	ကျေးရွာအုပ်စုအတွင်း အခြေအနေအထား
၉	ကျေးရွာအုပ်စုအတွင်း အခြေအနေအထား	၉	ကျေးရွာအုပ်စုအတွင်း အခြေအနေအထား
၁၀	ကျေးရွာအုပ်စုအတွင်း အခြေအနေအထား	၁၀	ကျေးရွာအုပ်စုအတွင်း အခြေအနေအထား

ခ။ မျှော်မှန်းခြင်း - နောင်လာမည့် (၅) နှစ် အတွင်း ကျေးရွာဖွံ့ဖြိုးရေး မျှော်မှန်းလျာထားချက်များအား တင်ပြပါ။

အမျိုးသားအဖွဲ့မှ တင်ပြသောမျှော်မှန်းချက်များ		အမျိုးသမီးအဖွဲ့မှ တင်ပြသောမျှော်မှန်းချက်များ	
၁	ကျေးရွာအုပ်စုအတွင်း အခြေအနေအထား	၁	ကျေးရွာအုပ်စုအတွင်း အခြေအနေအထား
၂	ကျေးရွာအုပ်စုအတွင်း အခြေအနေအထား	၂	ကျေးရွာအုပ်စုအတွင်း အခြေအနေအထား
၃	ကျေးရွာအုပ်စုအတွင်း အခြေအနေအထား	၃	ကျေးရွာအုပ်စုအတွင်း အခြေအနေအထား
၄	ကျေးရွာအုပ်စုအတွင်း အခြေအနေအထား	၄	ကျေးရွာအုပ်စုအတွင်း အခြေအနေအထား
၅	ကျေးရွာအုပ်စုအတွင်း အခြေအနေအထား	၅	ကျေးရွာအုပ်စုအတွင်း အခြေအနေအထား
၆	ကျေးရွာအုပ်စုအတွင်း အခြေအနေအထား	၆	ကျေးရွာအုပ်စုအတွင်း အခြေအနေအထား
၇	ကျေးရွာအုပ်စုအတွင်း အခြေအနေအထား	၇	ကျေးရွာအုပ်စုအတွင်း အခြေအနေအထား
၈	ကျေးရွာအုပ်စုအတွင်း အခြေအနေအထား	၈	ကျေးရွာအုပ်စုအတွင်း အခြေအနေအထား
၉	ကျေးရွာအုပ်စုအတွင်း အခြေအနေအထား	၉	ကျေးရွာအုပ်စုအတွင်း အခြေအနေအထား
၁၀	ကျေးရွာအုပ်စုအတွင်း အခြေအနေအထား	၁၀	ကျေးရွာအုပ်စုအတွင်း အခြေအနေအထား

ဂ။ လူထုစီမံကိန်း၏ လာမည့် (၄) နှစ်အတွက် အကျိုးဝင်သော ဦးစားပေး ဖွံ့ဖြိုးတိုးတက်မှု လုပ်ငန်း အစီအစဉ်များအားဖော်ပြပါ။

အဆင့်	ကျေးရွာအတွက် ဦးစားပေး ဖွံ့ဖြိုးတိုးတက်မှု လုပ်ငန်းစဉ်များ	အဆိုပြုသူ (အမျိုးသားများ/ အမျိုးသမီးများ/အမျိုးသား+ အမျိုးသမီး)	ခန့်မှန်းကုန်ကျ စရိတ်	အကျိုးခံစားခွင့်ရှိသူ ခန့်မှန်းခြေ အရေ အတွက်
၁	လမ်းမကြီး တာဘောင် ကျီးချို တံတားဆောက်လေးခြင်း	က + မ		
၂	ဆာသင်ကျောင်း : ဒြပ်စွန်းချို	က + မ		
၃	တံတားဆောက်လေးခြင်း			
၄	မြေသားလမ်း ဆွတ်လမ်း ကြား			
၅	များ ကား ကျောက်ချွတ်လမ်း ဆုံး	က + မ		
၆	လေးခြင်း			
၇	တံတား ကျီးချို တံတားဆောက်	က		
၈	လေးခြင်း			

၁။ လူထုစီမံကိန်း၏ လာမည့် (၄) နှစ်အတွက် အကျိုးမဝင်သော ဦးစားပေး ဖွံ့ဖြိုးတိုးတက်မှု လုပ်ငန်း အစီအစဉ်များအားဖော်ပြပါ။

အဆင့်	ကျေးရွာအတွက် ဦးစားပေး ဖွံ့ဖြိုး တိုးတက်မှု လုပ်ငန်းစဉ်များ	အဆိုပြုသူ (အမျိုးသားများ/ အမျိုးသမီးများ/အမျိုးသား+ အမျိုးသမီး)	အခန်းကဏ္ဍ
၁	ဆေးဝါး လုံလောက်မှု ဖြည့်စွက်		
၂	ကျေးဇာတင် နှင့် ဆေးဝါးဆိုင်		
၃	လမ်း ကုန်ဆိုင် ဆေးဝါးဆိုင်		
၄	ဆောက်လုပ် ကုန်ဆိုင် လေးခြင်း		
၅			

ခေါင်းဆောင်၊ ကျေးရွာစီမံကိန်းအထောက်အကူပြုကော်မတီမှ အတည်ပြုသည်။

အမည် ဦးကျော်စန်း လက်မှတ် [Signature] နေ့စွဲ ၂၀၁၁-၂၀၁၂

ကဏ္ဍအလိုက်ဦးစားပေးဖွံ့ဖြိုးရေးလုပ်ငန်းစဉ်များ

နောက်ဆက်တွဲ(၄) ခြားနားသောအပိုင်းများအတွက် ဦးစားပေးဖွံ့ဖြိုးရေးလုပ်ငန်းစဉ်များအနှစ်ချုပ် မူရင်းအား VPSC တွင် ထားရှိရပါမည်။ အခြားဌာနဆိုင်ရာများနှင့် ညှိနှိုင်းရန်အတွက် မိတ္တူအား TPIC သို့ပို့ရပါမည်။ MIS Data အဖြစ်သွင်းရန်မလိုအပ်ပါ။

	အဆင့်	လုပ်ငန်း	ဦးစားပေး	လ/နှစ်	ကျေးဇူးတင်မှု တာဝန်ခံသူ(သို့) အုပ်စု	ပြင်ပမှ မည်သူထောက်ပံ့မလဲ
အခြေခံအဆောက်အအုံ	၁	ခန်းမဆောင်တည်ဆောက်ခြင်း	မ (✓) ကျား(✓)			
	၂		မ () ကျား()			
	၃		မ () ကျား()			
	၄		မ () ကျား()			
	၅		မ () ကျား()			
အသက်မွေးဝမ်းကြောင်း/ စိုက်ပျိုးရေး	၁		မ () ကျား()			
	၂		မ () ကျား()			
	၃		မ () ကျား()			
	၄		မ () ကျား()			
	၅		မ () ကျား()			
ကျန်းမာရေး နှင့် အာဟာရ	၁		မ () ကျား()			
	၂		မ () ကျား()			

	၃		မ () ကျား()			
	၄		မ () ကျား()			
	၅		မ () ကျား()			
ကျန်းမာရေးနှင့် အာဟာရ	၁	ဆေးပေးခန်းအတွက်ဆေးဝါး များထောက်ပံ့ပေးခြင်း	မ(√) ကျား()			
	၂		မ () ကျား()			
	၃		မ () ကျား()			
	၄		မ () ကျား()			
	၅		မ () ကျား()			
ပညာရေး	၁	မူကြိုကျောင်းဆရာမ	မ (√) ကျား()			
	၂		မ () ကျား()			
	၃		မ () ကျား()			
	၄		မ () ကျား()			
	၅		မ () ကျား()			
အခြား	၁	ကျောက်ချောလမ်း(၁)	မ (√) ကျား(√)			
	၂	ကျောက်ချောလမ်း(၂)	မ (√) ကျား (√)			

	၃	စာသင်ကျောင်းခြံစည်းရိုး	မ (✓) ကျား (✓)			
	၄	အသေးစားချေးငွေလုပ်ငန်း	မ (✓) ကျား (✓)			
	၅	နာရေးကူညီမှုစက်လှေ	မ () ကျား (✓)			

ဦးစားပေးလုပ်ငန်းအကျဉ်းချုပ်ဇယား

စဉ်	လုပ်ငန်းအမည်	ဦးစားပေးအဆင့်	အဆိုပြုသူ (ကျား)	အဆိုပြုသူ (မ)	အဆိုပြုသူ (ကျား+မ)	မှတ်ချက်
၁။	စာသင်ကျောင်းခြံစည်းရိုး	၁			√	
၂။	ခန်းမဆောင်တည်ဆောက်ပေးခြင်း	၂			√	
၃။	ကျောက်ချောလမ်း(၁)	၃			√	
၄။	ကျောက်ချောလမ်း(၂)	၄			√	
၅။	ဆေးပေးခန်းအတွက်ဆေးဝါးများ ထောက်ပံ့ပေးခြင်း	၅		√		
၆။	နာရေးကူညီမှုစက်လှေ	၆	√			
၇။	အသေးစားချေးငွေလုပ်ငန်း	၇			√	
၈။	မူကြိုကျောင်းဆရာမ	၈		√		
၉။						
၁၀။						
၁၁။						
၁၂။						
၁၃။						

ပါဝင်ဆွေးနွေးသူ

ကျား - ၉၇ဦး

မ - ၉၄ဦး

မှတ်တမ်းတင်သူ

ရာထူး - လူထုစည်းရုံးရေးမှူး

အမည် - ဒေါ်စုမြတ်လှိုင်

လုပ်ငန်းဆောင်ရွက်မှုမှတ်တမ်းဓါတ်ပုံများ

