



ပြည်ထောင်စုသမ္မတမြန်မာနိုင်ငံတော်အစိုးရ
စိုက်ပျိုးရေး၊ မွေးမြူရေးနှင့် ဆည်မြောင်းဝန်ကြီးဌာန
(ကျေးလက်ဒေသဖွံ့ဖြိုးတိုးတက်ရေးဦးစီးဌာန)
လူထုဗဟိုပြုစီမံကိန်း (ဒုတိယနှစ်စက်ဝန်း)

National Community Driven Development Project (NCDDP)



Village Development Plan (VDP)

ကနီမြို့နယ်

၂၀၁၉ ခုနှစ်

ဒိုင်ကြီးကျေးရွာအုပ်စု

မုံပင်ကျေးရွာ

မာတိကာ

- ၁။ မြို့နယ်မြေပုံ
- ၂။ ကျေးရွာမြေပုံ တည်နေရာ
- ၃။ ကျေးရွာအုပ်စုအတွင်း ပါဝင်သော ကျေးရွာစာရင်း
- ၄။ ကျေးရွာသမိုင်းအကျဉ်း
- ၅။ လူထုပူးပေါင်းပါဝင်သောဆန်းစစ်ခြင်း၊ အကဲဖြတ်ခြင်း၊ လုပ်ငန်းစဉ်အချိန်ဇယား
- ၆။ PRA Tools တစ်ခုခြင်းစီနှင့် ဆွေးနွေးသုံးသပ်ချက်များ
- ၆.က။ လူမှုရေးအရင်းအမြစ်ပြမြေပုံ နှင့် ဆွေးနွေးသုံးသပ်ချက်
- ၆.ခ။ ဥစ္စာဓနကြွယ်ဝမှုပြဇယားနှင့် ဆွေးနွေးသုံးသပ်ချက်
- ၆.ဂ။ အရင်းအမြစ်သုံးစွဲ/ထိန်းချုပ်မှုပြ ပုံစံနှင့် ဆွေးနွေးသုံးသပ်ချက်
- ၆.ဃ။ ရာသီခွင်ပြပြက္ခဒိန်နှင့် ဆွေးနွေးသုံးသပ်ချက်
- ၆.င။ ပင့်ကူအိမ်သုံးသပ်ချက်နှင့် ဆွေးနွေးသုံးသပ်ချက်
- ၆.စ။ ကျေးရွာအတွင်းအဖွဲ့အစည်းများချိတ်ဆက်မှုနှင့် ဆွေးနွေးသုံးသပ်ချက်
- ၇.က။ ကော်မတီဝင်များစာရင်းနှင့် မှတ်တမ်းဓာတ်ပုံများ
- ၈.က။ PC-1 (ဒုတိယနှစ်စက်ဝန်း)
- ၉.က။ PC-2 (ဒုတိယနှစ်စက်ဝန်း)
- ၁၀.က။ PC-3 (ဒုတိယနှစ်စက်ဝန်း)
- ၁၁.က။ အစည်းအဝေးမှတ်တမ်း (ဒုတိယနှစ်စက်ဝန်း)
- ၁၂။ ဦးစားပေးအလိုက်ဖွံ့ဖြိုးရေးလုပ်ငန်းအစီအစဉ်

စစ်ကိုင်းတိုင်းဒေသကြီး၊ ယင်းမာပင်ခရိုင်၊ ကနိမြို့နယ် မြေပုံ

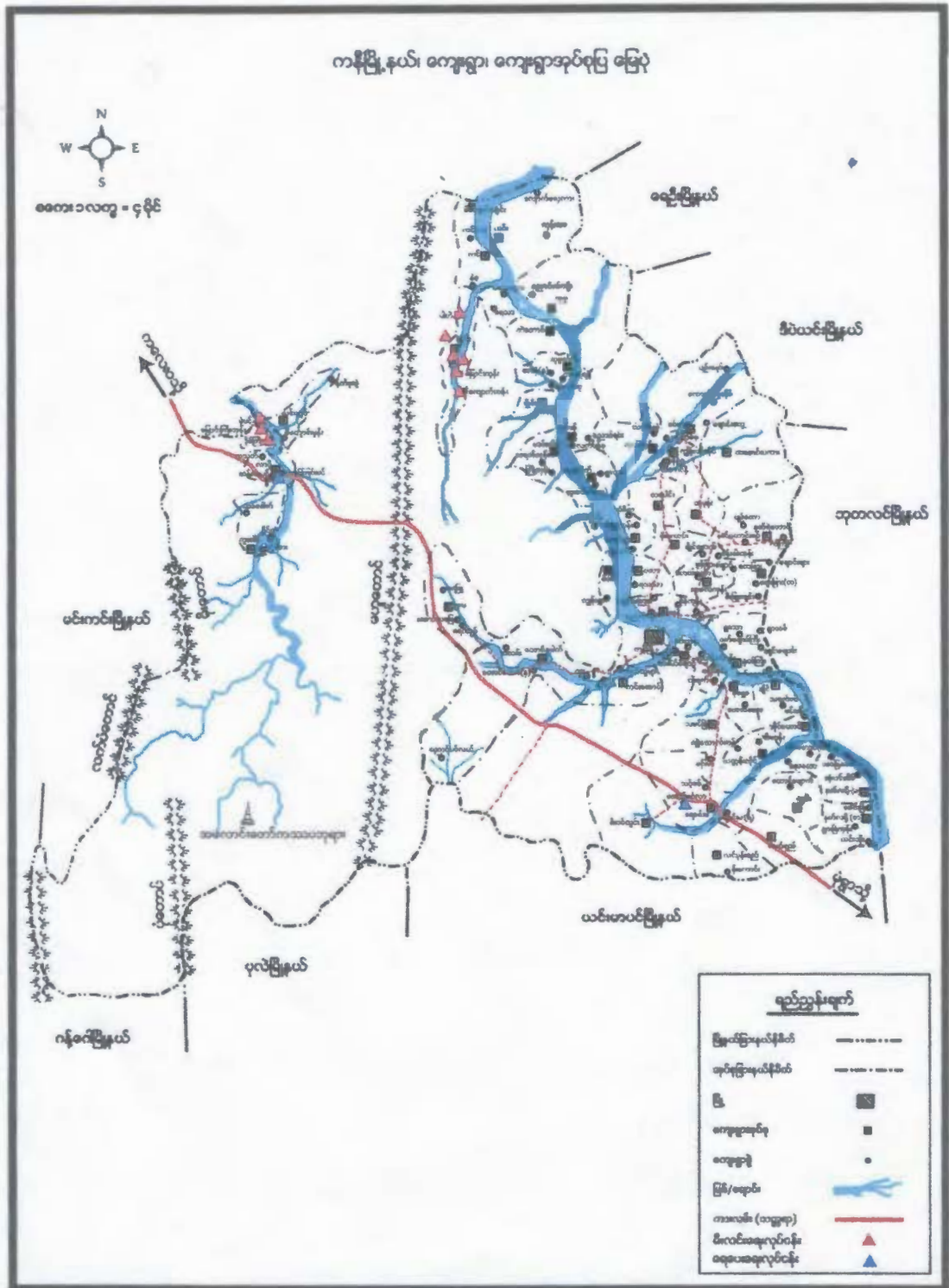

မွန်ပင်ကျေးရွာမြေပုံ

တည်နေရာ။ ။ စစ်ကိုင်းတိုင်းဒေသကြီး၊ ယင်းမာပင်ခရိုင်၊ ကနီမြို့နယ်၊ ဒိုင်ကြီးကျေးရွာ
အုပ်စု တွင် ကျေးရွာ (၃)ရွာထဲမှ တရွာပါဝင်ပြီး၊ (N-22.616201, E- 94.501408) တွင်
တည်ရှိပါသည်။

၂၆

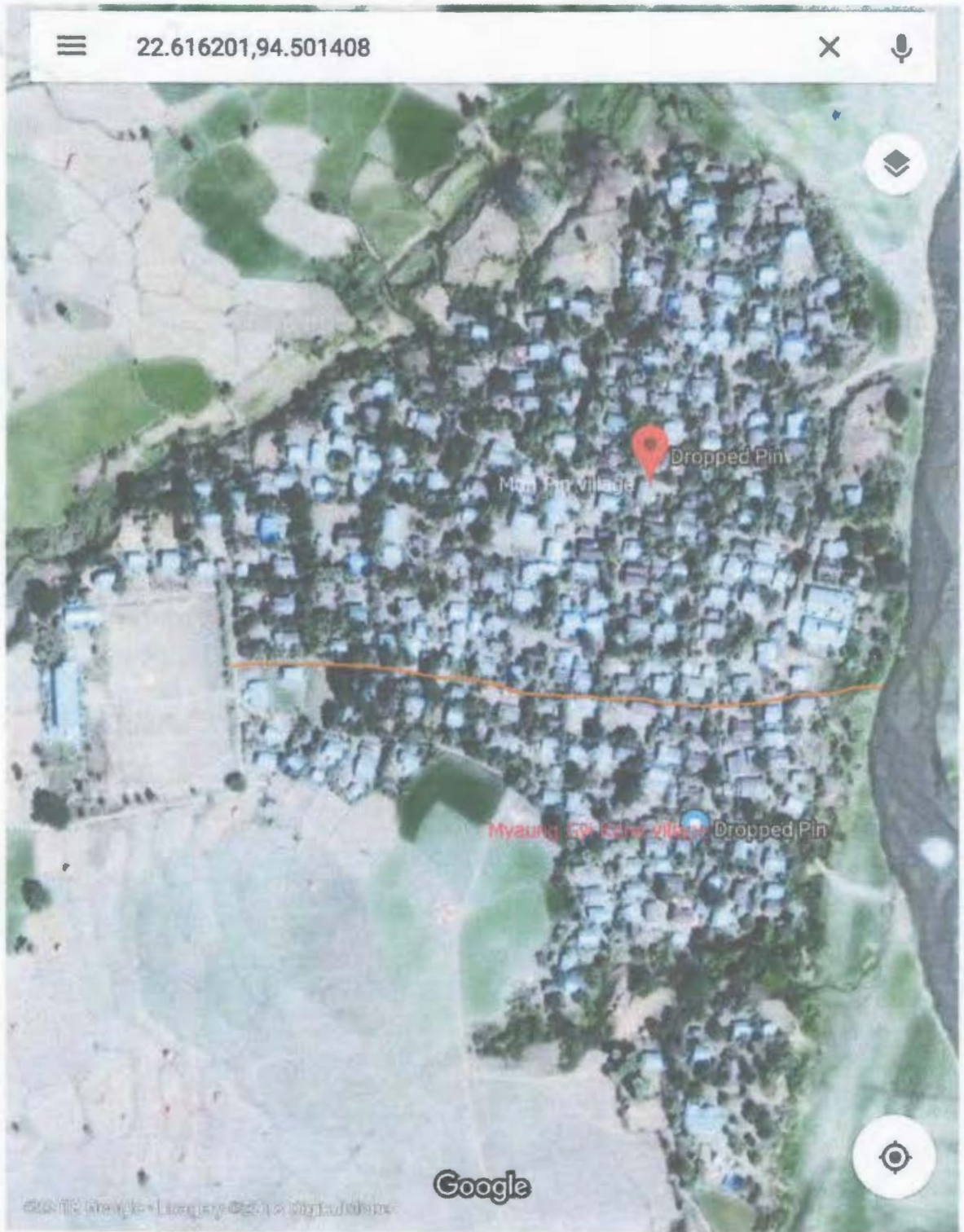

ဒုတိယဒုတိယစက်ဝန်း

ဒိုင်ကြီးကျေးဇူးတွဲ အုပ်စုတွင် ပါဝင်သော ကျေးဇူးများ စာရင်း

ကော့ဆပ်ကျေးဇူး (၂)

မာ ဒိုင်ကြီးကျေးဇူး

ဟာမြောင်းကြီးကျေးဇူး

မုံပင်ကျေးကျွယ်မိုင်း

အစားစားကသာမဂ္ဂဟန္တာ ကြီးမုံပင်ကျေးကျွယ်အစိုးမှဖြတ်သန်း၍ကြွချီ
ဝက်မျှစဉ် မနက်စောစော မျှင့် မျှင့် ဝါးဝါးမှာ ကွဲသို့ပင်ဆောင်၍ဆွမ်းကပ်ရာမှ
မျှင့်ပင်ဟုခေါ်တွင်ပြီး ကာလကြာရှည်လာသောအခါ မုံပင်ဟုအမည်တွင်လာခဲ့
သည်။ ၁၉၂၃ ခုနှစ် ခန့် ဝေဟင်္ဂကွင်းလွန် ကွဲစိုးမှ ရေလွှမ်း၍ အိမ်များပြောင်း
ရွှေခဲ့ဖူးသည်။ ထိုနောက် လူဦးရေတိုးပွားလာပြီး အိမ်ခြေများလည်း တိုးလာသည်။
၁၉၄၀ ခုနှစ် နှင့် နောက်ပိုင်း နှစ်များအထိတိုင်ကောင် သစ်တော နှင့် တောတောင်
များ ထူထပ်ပြီး သားရဲတိရိစ္ဆာန်များပင် ပေါများသည်။

ဤဒေသရှိ ဒေသခံများသည် တောင်သူလုပ်ငန်း ကိုသာအားများဆုံးလုပ်
ကိုင်ကြပြီး ဝမ်း၊ ပဲမျိုးစုံ နှင့် မြေပဲများအဓိကထားစိုက်ပျိုးကြသည်။
တောင်ကုန်း တောင်တန်းများ ထူထပ်သောကြောင့် လမ်းပန်းဆက်သွယ်ရေး လွန်စွာ
ခက်ခဲသည်။ မိုးရာသီတွင် ခြေလျင်လမ်းကိုသာအသုံးပြုရသည်။ အစားအသောက် နှင့်
လိုအပ်သောလူသုံးကုန်ပစ္စည်းများကို ဖြိုသို့ကြိုတင်ဝယ်ယူစုဆောင်းထားရသည်။
ဗမာလူမျိုးများသာနေထိုင်ကြပြီး မုဒ္ဒတာသာကိုကိုးကွယ်ကြသည်။ ဂိုးရာရတ်များကို
ယုံကြည်ကိုးကွယ်ကြသည်။

၁) ခုနှစ်က မူလတန်းကျောင်း ရရှိခဲ့ပြီး ယခု ၂၀၁၈ ခုနှစ်
တွင် (အ.ထ.-က) ကျောင်း (ခွဲ) အဆင့်ကိုရရှိပြီးဖြစ်သည်။ ကျန်းမာရေးဆေး
ပေးခန်းမရှိသေးပါ။ ဒို့ကြီးအုပ်စုတစ်ခုလုံးတွင် ကျန်းမာရေးဆေးပေးခန်းလုံးဝမရှိ
ပါ။ ကျန်းမာရေးမကောင်းလျှင် (လာဖို့ ကျန်းမာရေး ဌာနသို့ သွားရသည်။) နာဖို့
နှင့် မုံပင်ကျေးကျွယ်မှာ (၈၅၂) မိုင်ခန့်ထေးကွာပြီး (လှည်းလမ်း၊ ကားလမ်း) မ
ပေါက်သောကြောင့် စာရေးကြီးကုန်များရှိလျှင် စောင်ထုပ်ဖြင့်ထုပ်၍ ထမ်းကြာရ
သည်။ မိုးရာသီတွင် ခြေလျင်လမ်းကိုသာအသုံးပြုရသည်။

မုံပင် ကျေးရွာဆိုင်ရာအချက်အလက်များ

ကျေးရွာအတွင်းရှိ စုစုပေါင်းအိမ်ထောင်စုနှင့်လူဦးရေ

အိမ်ထောင်စု	ကျား	မ	စုစုပေါင်း
၁၅၅	၃၅၀	၃၃၉၃	၅၁၃

လူနည်းစု၊ လူမျိုးစု အိမ်ထောင်စုများ

လူမျိုးစုအိမ်ထောင်စု	ကျား	မ	စုစုပေါင်း
ဗမာ ၁၅၅	၃၅၀	၃၃၉၃	၅၁၃

ထိခိုက်လွယ်သောအုပ်စု

ထိခိုက်လွယ်အိမ်ထောင်စု	အိမ်ထောင်စု	ကျား	မ	စုစုပေါင်း
သက်ကြီးရွယ်အို	၃၄၀	၄၀	၄၀	၄၀
အမျိုးသမီးဦးဆောင်	၃၀	-	-	၃၀
မသန်စွမ်း	၅	၁	၃	၅
မြေယာမဲ့	၅	-	-	၅
စစ်ဘေးရှောင်/ရွှေ့ပြောင်း	၀	၀	၀	၀

ကျေးရွာရှိ အခြေခံအဆောက်အအုံများ

ပညာရေး	ခြံစံပါ	ကျန်းမာရေး	ခြံစံပါ	ဘာသာရေး	ခြံစံပါ
အထက်တန်းကျောင်း	✓	တိုက်နယ်ဆေးရုံ		ဘုရား၊စေတီ	✓
အလယ်တန်းကျောင်း	.	ကျန်းမာရေးဌာန		ဘုန်းကြီးကျောင်း	✓
လယ်လွန်ကျောင်း (၈-၉)	✓	ကျန်းမာရေးဌာနခွဲ		ဟိန္ဒူဘုရားကျောင်း	
မူကြိုကျောင်း		ဆေးပေးခန်း		ခရစ်ယာန်ဘုရားကျောင်း	
အခြား		အခြား		မလိ	
မှတ်ချက်		မှတ်ချက်		မှတ်ချက်	

အဓိကစီးပွားရေးလုပ်ငန်းများ

စိုက်ပျိုးရေး	မွေးမြူရေး	အသေးစားစီးပွားရေး	အခြား
၁။ ငါး	၁။ ငှက်	မရှိ	မရှိ
၂။ ငြေပဲ	၂။ ကျွဲ၊ ကြယ်၊ ယာဇံ		
၃။ ပဲမျိုးစုံ	၃။ နွား၊ ကုတ်၊ ငှက်၊ သိုး		
၄။ ရှမ်း			

ကျေးရွာအဓိကပိုင်ဆိုင်မှုများ

ကျေးရွာပိုင်ဆိုင်မှုများ	စိုက်ပျိုးခြေ	စားကျက်ခြေ	သစ်တော ခြေ	သဲကျောက်ရရှိမှု	ရေတွင်းရေကန်	စက်ရေကန်
အရေအတွက်	၁၈၀ ဧက	မရှိ	မရှိ	သိရှိမရှိ	၁၂ တွင်း လက်ကုပ် ၁	-
ပိုင်ဆိုင်မှုများ	ကား	ထော်လာဂျီ	စပါးကြိတ်စက်	ခြွေလှေ့စက်	ပဲခွဲစက်	ဈေးဆိုင်
အရေအတွက်	မရှိ	မရှိ	ဖာလာ - ၂၀	မရှိ	မရှိ	၂

ကျေးရွာအတွင်းအခြားပိုင်ဆိုင်မှုများ

ပိုင်ဆိုင်မှုများ	ရေတင်စက်	ထွန်တုံး	ထယ်တုံး	ကျွဲ	နွား	ဝက်	ဆိတ်
အရေအတွက်	၂၀	၁၅၁	၁၅၁	၈	၂၈၀	၁၆၀	
ပိုင်ဆိုင်မှုများ	ဆိုင်ကယ်	စက်လှေ	လယ်ထွန်စက်	လုပ်သား	ကျွမ်းကျင်လုပ်သား		
အရေအတွက်	၁၄၀	၄	သုံးစီး - ၂ စီး	၅	၄		

အခြားအသုံးပြုနိုင်သောအရင်းအမြစ်များ

အရင်းအမြစ်	ဆေးခန်း	စာသင်ကျောင်း	ဈေး	အခြား
အရေအတွက်	မရှိ	မရှိ လယ်ယာကျောင်း	မရှိ	မရှိ

လူမှုရေး၊ အရင်းအမြစ်ပြုမြေပုံ (ဒုတိယနှစ်စက်ဝန်း)

မုံပင်ကျေးရွာ၊ ဒိုင်ကြီးကျေးရွာအုပ်စု



ပိုင်ကြီးကျေးရွာ အုပ်စု

ဒုတိယဒွတ်စက်ဝန်း

မိုပင်ကျေးရွာ

နေ့စွဲ " ၂၀၁၅.၁၉

ကုမ္ပဏီအဖွဲ့အဖြစ်ပြုရေပုံ ဆွေးနွေးချက်နှင့် ဆန်းစစ်ချက်

- * မိုပင်ကျေးရွာသည် တောင်ယာ စာရိကထားလုပ်ကိုင် ပြီး မျိုးကောင်း၊ မျိုးသန် ၇၅ မြင် ရှိပါသည်။
- * ရွာ၏ အဆွေဘက်တွင် ပုထိုးလုံးချောင်း ရှိပြီး ရေတိုက်စားမြေနှင့် ကမ်းပါး ပြိုကျခဲ့ပြီး အန္တရာယ် ရှိပါသည်။
- * ဒေသသည် ကောင်ကုန်းကောင်တန်းများ ထူထပ်ပြီး ကမ်းပမ်းဆက်သွယ်ရေး ကွန်ကရစ်ယာဉ်သည် အဆိုးဆုံးဖြစ်ပြီး မီးလှည့်တွင် ခြေလျင် ခရီးဖြင့်သာ သွားရောက်ရပါသည်။ ပညာရေးတွင် အထ.ကမ္ဘာ့ အဆင့်အတန်းရှိပါသည်။
- * ကျန်းမာရေးဆေးပေးခန်း မရှိပါ။
- * ရွာနှင့် ၂.၅ မိုင်ခန့်ဝေးသော ကာပိုဆေးခန်းရှိသော သွားရောက်ကုသရပါသည်။ မီးလှည့်နှင့် အကျိုးကြီးကုသမှုများနှင့် ကိုယ်ဝန်ဆောင်ခိခင်များမှာ ကောင်ထုပ်ဖြင့် ထမ်းဆောင် ရွေ့လျင် ပို့ဆောင်ရပါသည်။
- * အလုပ်အကိုင် အခွင့်အလမ်း ရှိပါသည်။

ပါဝင်ဆွေးနွေးသူများ - ကျား ၂၀ ဝဦး
မ ၂၅ ဝဦး

ဥစ္စာဓနချမ်းသာကြွယ်ဝမှုပြဇယား (ဒုတိယနှစ်စက်ဝန်း)

မုံပင်ကျေးရွာ၊ ဒိုင်ကြီးကျေးရွာအုပ်စု

ဥစ္စာဓနကြွယ်ဝမှုပြဇယား		နေ့စွဲ- 30-5-2019	
မုံပင်ကျေးရွာ		ဒီဇင်္ဘာလအရေအတွက်	ရာခိုင်နှုန်း
အဆင့်	သတ်မှတ်ချက်များ		
ပြေလည်သော ဒီဇင်္ဘာလအရေအတွက်	ထွန်စက် (၁၁)စီး၊ လယ်ဧက (၇၂)စက နှင့် စာထက်၊ ကြံ (၁၁)စင်း၊ ခွေး (၁၁)စင်း နှင့် စာထက် ဆိုင်ကယ် (၂၁)စီး နှင့် စာထက်၊ တစ်နှစ်ပတ်မှ ဆန် ၈ ဘီလီယံ မြင့်စုံ ဖြစ်သည်။ အုတ်တိုက် ၃၀	၂၀	၁၃ %
အသင့်အတင့် ပြေလည်သော ဒီဇင်္ဘာလအရေအတွက်	တစ်နှစ်စာ ဆီလုံလောက်သူ၊ ဆိုင်ကယ် (၁၁)စီး နှင့် စာထက်၊ ခွေး (၁၁)စင်း၊ လယ်ဧက (၇၂)စက နှင့် အောက်၊ ဖျံတောင်ဒီဇင်	၁၀၀	၆၅ %
မပြေလည်သော ဒီဇင်္ဘာလအရေအတွက်	လက်ကုန်လက်စား၊ ဝက် တစ်ငိုင်း တစ်ငိုင်းနှင့် ကျွဲပုန်း၊ ဝါးကပ်အိမ်ငိုင်း ခိုင်သူ၊ သက်ကယ်ဗို	၃၃	၂၂ %
ပါဝင်ဆွေးနွေးသူ- ကျား- (၂၀) ဦး မ - (၃၂) ဦး	စုစုပေါင်း	၁၅၃	၁၀၀ %

၂၀၁၇ ခု ဇူလိုင်လ

၂၀၁၇ ခု ဇူလိုင်လ - ပါမောက္ခချုပ်

၂၀၁၇ ခု ဇူလိုင်လ

၂၀၁၇ ခု ဇူလိုင်လ - ပါမောက္ခချုပ်

၂၀၁၇ ခု ဇူလိုင်လ

၂၀၁၇ ခု ဇူလိုင်လ - ပါမောက္ခချုပ်

၂၀၁၇ ခု ဇူလိုင်လ

၂၀၁၇ ခု ဇူလိုင်လ

၂၀၁၇ ခု ဇူလိုင်လ

၂၀၁၇ ခု ဇူလိုင်လ

၂၀၁၇ ခု ဇူလိုင်လ

၂၀၁၇ ခု ဇူလိုင်လ

၂၀၁၇ ခု ဇူလိုင်လ

၂၀၁၇ ခု ဇူလိုင်လ

၂၀၁၇ ခု ဇူလိုင်လ

၂၀၁၇ ခု ဇူလိုင်လ

ရာသီခွင်ပြဇယား (ဒုတိယနှစ်စက်ဝန်း)

မုံပင်ကျေးရွာ၊ ဒိုင်ကြီးကျေးရွာအုပ်စု

မုံပင်ကျေးရွာ	ရာသီခွင်ပြဇယား											ပိတ်ဆွေးနွေးသူ ကျား - (၃၀) ဦး မ - (၃၅) ဦး		
ခရစ်နှစ်	၂၀၁၉	၂၀၂၀	၂၀၂၁	၂၀၂၂	၂၀၂၃	၂၀၂၄	၂၀၂၅	၂၀၂၆	၂၀၂၇	၂၀၂၈	၂၀၂၉	၂၀၃၀	၂၀၃၁	၂၀၃၂
ရာသီဥတု														
ပိုက်ပျိုးရေး				Y Y Y Y	Y Y Y Y	Y Y Y	Y Y Y	Y Y Y	Y Y Y	Y Y Y	Y Y Y	Y Y Y	Y Y Y	Y Y Y
ကျန်းမာရေး				ရုသိဗျာ				ရုသိဗျာ						
ဆောက်သုံးရေး ရရှိမှု	၅၀%	၅၀%	၅၀% သင့်	ပေါ	ပေါ	ပေါ	ပေါ	ပေါ	ပေါ	ပေါ	ပေါ	ပေါ	သင့်	သင့်
အစားအသောက်														
ထွက် ထွက်														
ပြောင်းလဲမှု		ပြောင်းလဲမှု											ပြောင်းလဲမှု	
အားလပ်ချိန်	သင့်	အား	ကား	မကား	မကား	သင့်	မကား	သင့်	မကား	မကား	မကား	မကား	မကား	မကား
သဘာဝ ဘေးအန္တရာယ်	မရှိ					မရှိ	မရှိ							

နိုင်ကြီး ကျေးဇူးတင်စွာ

ဦးတိယ ဒုတိယစက်ဝန်း

မုံပင် ကျေးဇူး

နေ့စွဲ။ ။ ၃၀.၅.၁၉

“ ရာသီခွင်ပြုပြင်မှု ” ဆွေးနွေးချက် နှင့် ဆန်းစစ်ချက်

- မုံပင်ကျေးဇူးသည် စပါး၊ ပဲမူးစုံ နှင့် မြေပဲကို အဓိကထား စိုက်ပျိုး ငြှ ဇာတ်လည်း မျိုးကောင်းမျိုးသန့် နှင့် စိုက်ပျိုးရေး နည်းပညာ ရရှိမှု အား နည်းပါသည်။
- လုပ်ငန်းအားလပ်ချိန် အကွန် နည်းပါးပြီး တန်ဖိုးလ တွင်သာအညွှန် အားလပ်မှု အများစု ဖြစ်သည်
- ဘီးဒုံ ရိတ်ဘိမ်းပြီး ရောင်းချသည်လတွင် ဝင်ငွေများပြီး ကျန်သည်လတွင် ထွက်ငွေ များနေသည်။
- မိုးရာသီတွင် ချောင်းရေတိုက်စားသဖြင့် လမ်းများ ချောက်စားပြီး ကျန်ခဲ့စေ့ရှိသည် အတွက် လမ်းပန်းဆက်သွယ်ရေး မကောင်းပါ။
- အစာရေစာဖူလုံမှုတွင် ဘီးဒုံ ရိတ်ဘိမ်းချိန်အတွင်းတွင်သာ ဖူလုံမှုရှိပြီး ကျန်သည် လများတွင် ဖူလုံမှု အားနည်းသည်။
- ရွှေရာသီတွင် ရေလုံမှု အားနည်းပါသည်။ အတူးသဖြင့် တန်ဖိုးလနှင့် ကဆုန်လတွင် ရေရှားပါးပါသည်။

ပါဝင်ဆွေးနွေးသူများ

- ကျား - (၃၀) ဦး
- မ - (၃၂) ဦး

ပင့်ကူအိမ်သုံးသပ်ချက်ပြဇယား (ဒုတိယနှစ်စက်ဝန်း)

မုံပင်ကျေးရွာ၊ ဒိုင်ကြီးကျေးရွာအုပ်စု

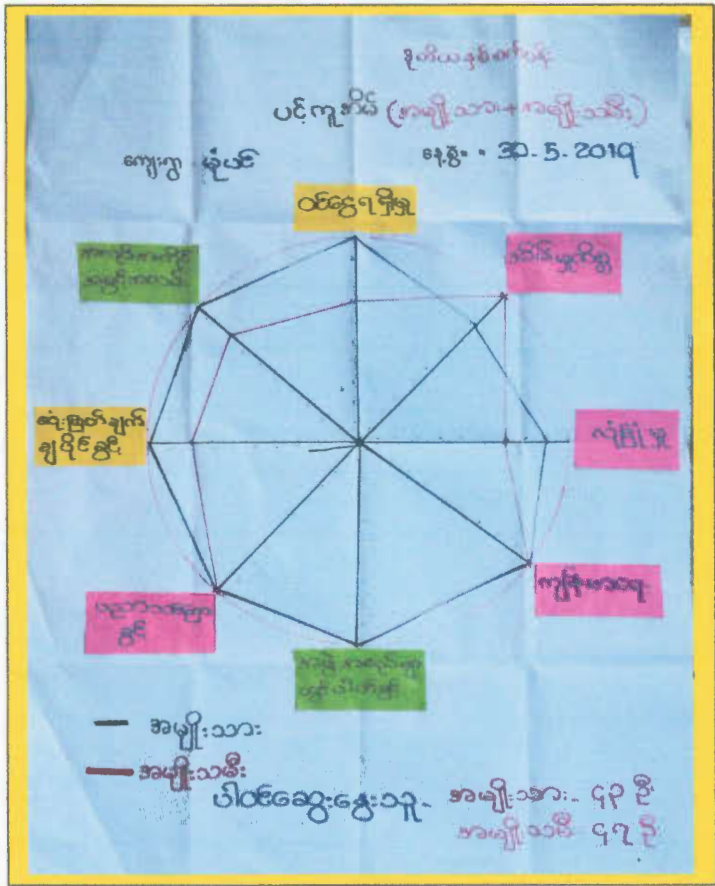
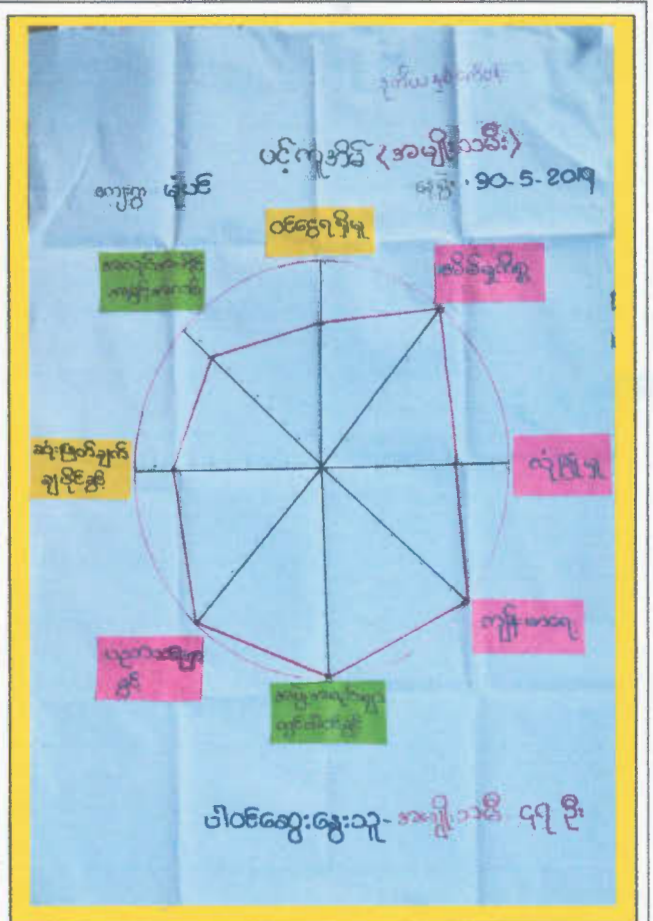
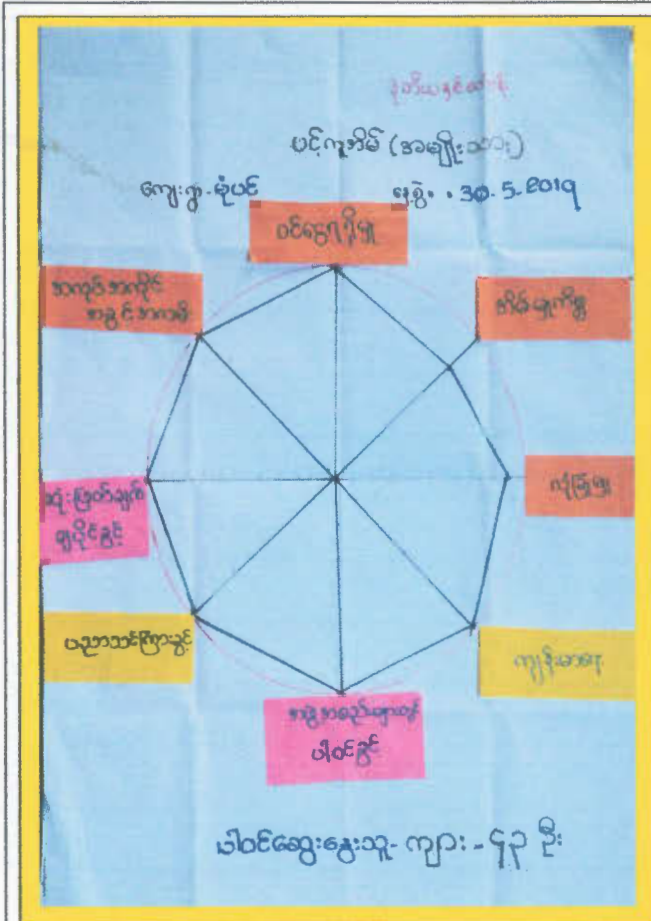

ဒို့ငါကြီး ကျေးဇူးတင်စွာ

စိုက်ယ နှစ်စက်ဝန်

မိပင် ကျေးဇူး

နေ့စွဲ။ ။ ၃၀.၅.၁၉

"ပင့်ကူမိမိ" ဆွေးနွေးချက်နှင့်ဆန်းစစ်ချက်

- မိပင်ကျေးဇူးတင် ပင့်ကူမိမိ ကို ကြည်ဖြူစားဖြူ အမျိုးသမီးများသည် မိမိမြှောက်ပွားအား အချိန်များစွာပေး၍ လုပ်ကိုင်နေကြသည်ကို တွေ့ရသည်။
- အမျိုးသမီးများ၏ စာလုပ်စာကိုင် အဖွဲ့အစည်းသည် အတန်ဝင်ငြိမ်းသော်လည်း စင်စစ် ရရှိမှုတွင် နည်းပါးပါသည်။ အမျိုးသားများသည် အမျိုးသမီးများထက် စင်စစ်ရရှိမှုတွင် ပိုမိုသာလွန်နေသည်ကို တွေ့ရသည်။
- * အမျိုးသမီးများ ၏ လုံခြုံမှုသည် အမျိုးသားများထက် မများပေ။
- * အမျိုးသားများသည် စာကတိုင်းလျှင်လျှင် ဖွဲ့စည်းထား ချစ်မြတ်သည်ကို တွေ့ရသည်။
- * အမျိုးသမီးများသည် မိမိကိုယ်ကို ယုံကြည်မှုရှိစွာဖြင့် ဦးဆောင်လုပ်ကိုင် နာခံနိုင်ပါက ကျေးဇူးတင် ဖွံ့ဖြိုးမှု ပိုမိုစားကောင်းလာနိုင်မည် ဖြစ်သည်။

ပိဝင်ဆွေးနွေးသူများ - ကျား (၄၃) ဦး
မ (၄၇) ဦး

အရင်းအမြစ်များသုံးစွဲ၊ ထိန်းချုပ်မှုပြဇယား (ဒုတိယနှစ်စက်ဝန်း)

မုံပင်ကျေးရွာ၊ ဒိုင်ကြီးကျေးရွာအုပ်စု



ကျေးရွာတွင်းရှိအဖွဲ့အစည်းများချိတ်ဆက်မှုပြပုံ (ဒုတိယနှစ်စက်ဝန်း)

မုံပင်ကျေးရွာ၊ ဒိုင်ကြီးကျေးရွာအုပ်စု

ဒုတိယနှစ်စက်ဝန်း:

ရက်စွဲ- 30. 5 .2019

ဝင်းမုံစံသုံးသင်္ဂြိုဟ်ခြင်း

ကျေးရွာ- မုံပင်

အုပ်စု- ဒိုင်ကြီး



ပါဝင်ဆွေးနွေးသူ- ကျား- (၂၀) ဦး

မ- (၂၀) ဦး



.....**မူဝါဒ**.....ကျေးရွာ.....**ရွှေကြီး**.....ကျေးရွာအုပ်စု၊ ကနဦးနယ်

စဉ်	ကော်မတီအမည်	အမည်	အဖွဲ့အမည်	အသက်	ပညာအရည်အချင်း	မှတ်ပုံတင်အမှတ်	ကာဝန်	
၁၀	ကျေးရွာစီမံကိန်း	ဦးကျော်ကျော်	ဦးမံရှီ	၄၆	မူလတန်း	၅/ကနမ(ရိုင်)၀၂၈၈၀၀	စီမံကိန်းဦးစီးဌာန	အဖွဲ့
၂	ကျေးရွာစီမံကိန်း	ဒေါ်ဖြူဖြူဖြူဖြူ	ဦးမံရှီ	၃၃	၂ nd year (Grade)	၅/ကနမ(ရိုင်)၀၅၃၁၁၁	စီမံကိန်းဦးစီးဌာန	အဖွဲ့
၃	ဝယ်ယူရေး	ဦးခိုင်ခိုင်	ဦးခိုင်ခိုင်	၄၉	မူလတန်း	၅/ကနမ(ရိုင်)၀၉၃၃၅၁	ဝယ်ယူရေး	အဖွဲ့
၄	ဝယ်ယူရေး	ဒေါ်ခင်ခင်	ဦးတင်ထွန်း	၃၈	အထက်တန်း	၅/ကနမ(ရိုင်)၀၄၃၃၂၂	"	အဖွဲ့
၅	စောကော့ဝန်ထမ်း	ဦးစောစော	ဦးသန်းစောစော	၄၆	မူလတန်း	၅/ကနမ(ရိုင်)၀၄၃၄၂၂	စောကော့ဝန်ထမ်း	အဖွဲ့
၆	စောကော့ဝန်ထမ်း	ဒေါ်ခင်ခင်	ဦးခင်ခင်	၃၂	အထက်တန်း	၅/ကနမ(ရိုင်)၀၉၃၅၅၅	"	အဖွဲ့
၇	စောကော့ဝန်ထမ်း	ဦးကျော်ကျော်	ဦးသံချော	၅၃	မူလတန်း		စောကော့ဝန်ထမ်း	အဖွဲ့
၈	စောကော့ဝန်ထမ်း	ဒေါ်ဖြူဖြူ	ဦးခိုင်ခိုင်	၄၄	မူလတန်း	၅/ကနမ(ရိုင်)၀၂၄၅၆၈	"	အဖွဲ့
၉	စောကော့ဝန်ထမ်း	ဦးခင်ခင်	ဦးဖြူဖြူ	၄၇	အထက်တန်း	၅/ကနမ(ရိုင်)၀၂၈၇၉၀	စောကော့ဝန်ထမ်း	အဖွဲ့
၁၀	စောကော့ဝန်ထမ်း	ဒေါ်ခင်ခင်	ဦးခင်ခင်	၃၀	အထက်တန်း	၅/ကနမ(ရိုင်)၀၉၄၂၂၅	"	အဖွဲ့
၁၁	စောကော့ဝန်ထမ်း	ဒေါ်ခင်ခင်	ဦးခင်ခင်	၄၀	မူလတန်း	၅/ကနမ(ရိုင်)၀၄၃၄၅၂	ယေဘုယျ	အဖွဲ့
၁၂	စောကော့ဝန်ထမ်း	ဒေါ်ခင်ခင်	ဦးခင်ခင်	၄၅	မူလတန်း	၅/ကနမ(ရိုင်)၀၄၃၄၄၀	"	အဖွဲ့
၁၃	စောကော့ဝန်ထမ်း	ဒေါ်ခင်ခင်	ဦးခင်ခင်	၆၂	မူလတန်း	၅/ကနမ(ရိုင်)၀၄၃၃၈၃	စောကော့ဝန်ထမ်း	အဖွဲ့
၁၄	စောကော့ဝန်ထမ်း	ဒေါ်ခင်ခင်	ဦးခင်ခင်	၃၄	အထက်တန်း	၅/ကနမ(ရိုင်)၀၅၃၁၁၂	ဝယ်ယူရေး	အဖွဲ့

စုစုပေါင်း ကျား (၇) ဦး + မ (၇) ဦး

မုံပင်ကျေးရွာ အစည်းအဝေးကျင်းပခြင်း ဓာတ်ပုံမှတ်တမ်းများ(ဒုတိယနှစ်စက်ဝန်း)



၀၈	၆၁၄	စွဲငွေထုတ်ခွင့်
		ငြိမ်း
		----- (င) တံခွက်
		----- (ဂ) တံခွက်
၃၅၄	၀၆၈	----- (ခ) တံခွက်
		မေးခွဲ
(ငှာဝင်အခမဲ့)	(ငှာဝင်အခမဲ့)	
စွဲငွေထုတ်ခွင့်	ငွေထုတ်ခွင့်	

		၀	ဒုတိယအစဉ်
		၀၆	(ငှာထုတ် ခွင့် ၆၅)
		၆	ငှာထုတ်ခွင့်
		ငှာဝင်အခမဲ့	
			ငြိမ်း
	----- သေချာငွေ		----- သေချာတံခွက်
	----- (င) ငွေထုတ်		----- (င) တံခွက်
	----- (ဂ) ငွေထုတ်		----- (ဂ) တံခွက်
၆၆၄	----- (ခ) ငွေထုတ်	၆၆၄	----- (ခ) တံခွက်
ငှာဝင်အခမဲ့	ငွေထုတ်ခွင့်	ငှာဝင်အခမဲ့	တံခွက်

မေးခွဲ ၁၀

၃၀၆	ငါးယော	၆၆၆	တစ်ယော	၆၆၆	ငါးယော
၆၆၆	၆၆၆	၆၆၆	၆၆၆	၆၆၆	၆၆၆
၆၆၆	၆၆၆	၆၆၆	၆၆၆	၆၆၆	၆၆၆

ပုံစံ ၀ - ၀ - ၀ - ၀ - ၀ (Form PC 1)

(ခ) အခြေခံအဆောက်အအုံ အသုံးအဆောင်များ

စာသင်ကျောင်း	အမှတ် ခြံပိ	ကျန်းမာရေး	အမှတ် ခြံပိ	ဘာသာရေး အဆောက် အအုံများ	အမှတ် ခြံပိ
မူကြိုကျောင်း	<input type="checkbox"/>	တိုက်နယ်ဆေးရုံ	<input type="checkbox"/>	စေတီ	<input checked="" type="checkbox"/>
မူလတန်းကျောင်း	<input type="checkbox"/>	ကျန်းမာရေးဌာန	<input type="checkbox"/>	ဘုန်းကြီးကျောင်း	<input checked="" type="checkbox"/>
မူလွန်ကျောင်း	<input type="checkbox"/>	ကျန်းမာရေးဌာနခွဲ	<input type="checkbox"/>	ဟိန္ဒူဘုရားကျောင်း	<input type="checkbox"/>
အလယ်တန်းကျောင်း	<input type="checkbox"/>	ဆေးပေးခန်း	<input type="checkbox"/>	ခရစ်ယာန်ကျောင်း	<input type="checkbox"/>
လယ်လွန်ကျောင်း	<input checked="" type="checkbox"/>	အခြား	<input type="checkbox"/>	ဗလီ	<input type="checkbox"/>
အထက်တန်းကျောင်း	<input type="checkbox"/>			အခြား	<input type="checkbox"/>
အခြား	<input type="checkbox"/>				
မှတ်ချက်		မှတ်ချက်		မှတ်ချက်	

(ဂ) ကျွမ်းကျင်သူများမှတ်တမ်း (ကျေးရွာတွင်နေထိုင်သော သို့မဟုတ် တခြားရွာမှလာရောက်သော ကျွမ်းကျင်သူများ)

(၁) စာသင်ကျောင်း			(၂) ကျန်းမာရေး			(၃) လက်မှုပညာရှင်		
	ရွာတွင်နေ ထိုင်သူ	အခြားရွာမှ လာသူ		ရွာတွင်နေ ထိုင်သူ	အခြား ရွာမှ လာသူ		ရွာတွင် နေထိုင်သူ	အခြားရွာ မှလာသူ
မူလတန်းပြဆရာ/မ	<input type="checkbox"/>	<input checked="" type="checkbox"/>	ဆရာဝန်	<input type="checkbox"/>	<input type="checkbox"/>	လက်သမား	<input checked="" type="checkbox"/>	<input type="checkbox"/>
အထက်တန်းပြဆရာ/မ	<input checked="" type="checkbox"/>	<input type="checkbox"/>	လက်ထောက် ကျန်းမာရေးမှူး	<input type="checkbox"/>	<input type="checkbox"/>	ပန်းရံ	<input type="checkbox"/>	<input checked="" type="checkbox"/>
အလယ်တန်းပြဆရာ/မ	<input checked="" type="checkbox"/>	<input type="checkbox"/>	အမျိုးသမီးကျန်းမာရေး ဆရာမ	<input type="checkbox"/>	<input type="checkbox"/>	လျှပ်စစ်ကျွမ်းကျင်၊ မီးသမား	<input type="checkbox"/>	<input type="checkbox"/>
မူကြိုဆရာ/မ	<input type="checkbox"/>	<input type="checkbox"/>	သားဖွားဆရာမ	<input type="checkbox"/>	<input type="checkbox"/>	ရေပိုက်သွယ်သူ	<input type="checkbox"/>	<input type="checkbox"/>
အခြား	<input type="checkbox"/>	<input type="checkbox"/>	ပြည်သူ့ကျန်းမာရေးလုပ်သား	<input type="checkbox"/>	<input type="checkbox"/>	စက်ပြင်ဆရာ	<input checked="" type="checkbox"/>	<input type="checkbox"/>
မှတ်ချက်			မှတ်ချက်			မှတ်ချက်		

(ဃ) ကျေးရွာသို့ ရောက်ရှိနိုင်သည့် လမ်းအခြေအနေ / ကျေးရွာတစ်ရွာသည် ၎င်း၏ ကျေးရွာအုပ်စုနှင့် ဆက်သွယ်ထားသော လမ်းအခြေအနေ (အောက်ပါတို့ကိုဝိုင်းပါ)

ကျောက်ကြမ်းလမ်း ကတ္တရာလမ်း ကွန်ကရစ်လမ်း မော်တော်ဆိုင်ကယ်လမ်း
 ကျောက်ခင်းလမ်း မြေသားလမ်း လူသွားလမ်း အခြား _____

(င) ကျေးရွာဖွံ့ဖြိုးမှုစီမံချက်

- (၁) လူထုဗဟိုပြုစီမံကိန်းမစတင်မီ ဤကျေးရွာတွင်ကျေးရွာဖွံ့ဖြိုးမှု စီမံချက်ရှိခဲ့ပါသလား? ဝိုင်းပါ
ရှိပါသည်/မရှိပါ/မသိပါ
- (၂) ရှိခဲ့ပါလျှင် ဤစီမံချက်ကို မည်သည့် ခုနှစ်တွင်ပြင်ဆင်ခဲ့ပါသနည်း? နှစ်-----/မသိပါ
- (၃) ဤစီမံချက်ကို မြို့နယ်မှအတည်ပြုခဲ့ပါသလား? ပြုခဲ့ပါသည်/မပြုခဲ့ပါ /မသိပါ

(စ) ခရီးအကွာအဝေး

(၁) ဤကျေးရွာ၏ပဟိုမှ ၎င်းကျေးရွာအုပ်စု၏ပဟိုအထိ ခရီးမိုင်မည်မျှကွာဝေးသနည်း? မိုင်-----/မသိပါ

(၂) ဤကျေးရွာမှ ၎င်းကျေးရွာအုပ်စုပဟိုအထိ သွားလာရာတွင်ကြာမြင့်သည့်အချိန်။

ခြောက်သွေ့ရာသီတွင်ကြာချိန် ၂၀ မိနစ် ----- ထော်လာဂျီ/မော်တော်ဆိုင်ကယ်/ခြေလျှင်/လား/မော်တော်ဘုတ်/
အခြား -----

မိုးရာသီတွင်ကြာချိန် ၂၀ မိနစ် ----- ထော်လာဂျီ/မော်တော်ဆိုင်ကယ်/ခြေလျှင်/လား/မော်တော်ဘုတ်/
အခြား -----

(ဆ) ပတ်ဝန်းကျင်ဆိုင်ရာ သဘာဝဘေးအန္တရာယ်

ဤကျေးရွာတွင် ရေကြီးခြင်းကဲ့သို့ သဘာဝဘေးအန္တရာယ်ကျရောက်ဖူးခြင်း ရှိပါသလား။

မရှိပါ ရှိပါသည် ရှိလျှင်ဖော်ပြပါ -----

(ဇ) ကျေးရွာတွင် ဖွဲ့စည်းထားသော အဖွဲ့အစည်းများ

လူထုပဟိုပြုစီမံကိန်းမတိုင်မီ ဤကျေးရွာတွင် ကျေးရွာဖွံ့ဖြိုးရေးအတွက် အစိုးရ (သို့) ရွာသားများကိုယ်တိုင် (သို့) စီမံကိန်းတစ်ခုခုမှ

ဖွဲ့စည်းထားသည့် အဖွဲ့အစည်းများရှိပါသလား။

(၁) ----- မရှိပါ -----

(၂) -----

(ဈ) အထွေထွေအုပ်ချုပ်ရေး ဦးစီးဌာန (GAD) မှ မှတ်တမ်းတင်ထားခြင်း

ဤကျေးရွာသည် အထွေထွေအုပ်ချုပ်ရေး ဦးစီးဌာန (GAD) မှ မှတ်တမ်းတင်ထားမှု ရှိပါသလား။

မရှိပါ ရှိပါသည်

ကျေးရွာခေါင်းဆောင်

အမည် ဦးခင်မောင်ထွန်း

လက်မှတ် [Signature] နေ့. 14.6.18

လူထုစည်းရုံးရေးမှူး

အမည် ရွှေသင်းသင်းစိုး

လက်မှတ် [Signature] နေ့. 14.6.18

ပုံစံ - စ - ၁ ကျေးရွာအခြေခံအချက်အလက်များ (Form PC-1)

လမ်းညွှန်ချက်။ ကျေးရွာတစ်ရွာသို့ ပထမဆုံး မိတ်ဆက်ရိုးသွားရောက်သောအခါ လူထုစည်းရုံးရေးမှူးသည် ကျေးရွာခေါင်းဆောင် များအား ကျေးရွာအချက်အလက်များကို မေတ္တာရပ်ခံ၍ တောင်းခံရသည်။ ဤအချက်အလက်များကို စီမံကိန်းမိတ်ဆက် အစည်းအဝေးမတိုင်မီ တောင်းခံရမည်။ စီမံကိန်းမိတ်ဆက်အစည်းအဝေးတွင် လူထုစည်းရုံးရေးမှူးသည် ဤအချက်အလက်များအား စစ်ဆေးပြီး မှန်ကန်အောင်ပြုလုပ်ရမည်။ ပြီးနောက်တွင် လူထုစည်းရုံးရေးမှူးမှ သတင်းအချက်အလက်ထဲသို့ Tablets မှ တဆင့် ဖြည့်သွင်းရမည်။

ကျေးရွာခေါင်းဆောင်အမည်	ကျေးရွာခေါင်းဆောင်၏ ဖုန်းနံပါတ်	လူထုစည်းရုံးရေးမှူး၏ အမည်
ဦးခင်မောင်ထွန်း	၀၇-၃၆၆ ၃၆၄ ၇၄၂	ဖော်အားညိုဒီးထီး
ပြည်နယ်တိုင်းဒေသကြီး	မြို့နယ်	ကျေးရွာအုပ်စု
မိတ္ထီလ	ကန	ခိုင်ကြီး
		ကျေးရွာ
		မုံပင်

က။ လူဦးရေ

လူမျိုးစု	အိမ်ထောင်စု အရေအတွက်	ကိုးကွယ်သည့် ဘာသာ	အိမ်ထောင်စု အရေအတွက်
လူမျိုးစု (၁) — ဗမာ —	၁၅၃ +၆	ဘာသာ(၁) — ဗုဒ္ဓ —	၁၅၃
လူမျိုးစု (၂) —		ဘာသာ(၂) —	
လူမျိုးစု (၃) —		ဘာသာ(၃) —	
လူမျိုးစုရော —		ဘာသာရော —	
အခြား			
	အရေအတွက်		
မသန်စွမ်းသူများ	၅		
သက်ကြီးရွယ်အိုများ (၆၅ နှစ် နှင့် အထက်)	၃၂		
စစ်ဘေးရှောင်			

လူဦးရေ	အမျိုးသား (အရေအတွက်)	အမျိုးသမီး (အရေအတွက်)	စုစုပေါင်း အရေအတွက်
လူမျိုးစု(၁) — ဗမာ —	၅၅၆	၆၆၇	၁၂၂၃
လူမျိုးစု(၂) —			
လူမျိုးစု(၃) —			
အခြား			
အိမ်ထောင်ဦးစီး	၁၂၃	၃၀	

(ခ)အခြေခံအဆောက်အဦ အသုံးအဆောင်များ

စာသင်ကျောင်း:	အမှတ် ခြစ်ပါ	ကျန်းမာရေး:	အမှတ် ခြစ်ပါ	ဘာသာရေး အဆောက်အဦများ:	အမှတ် ခြစ်ပါ
အထက်တန်းကျောင်း:	<input checked="" type="checkbox"/>	ဆေးရုံ	<input type="checkbox"/>	စေတီ	<input checked="" type="checkbox"/>
အလယ်တန်းကျောင်း:	<input type="checkbox"/>	ကျန်းမာရေးဌာန	<input type="checkbox"/>	ဘုန်းကြီးကျောင်း:	<input checked="" type="checkbox"/>
မူလတန်းကျောင်း:	<input type="checkbox"/>	ကျန်းမာရေးဌာနခွဲ	<input type="checkbox"/>	ဟိန္ဒူဘုရားကျောင်း:	<input type="checkbox"/>
မူကြိုကျောင်း:	<input checked="" type="checkbox"/>	ဆေးပေးခန်း:	<input type="checkbox"/>	ခရစ်ယာန်ကျောင်း:	<input type="checkbox"/>
အခြား:	<input type="checkbox"/>	အခြား:	<input type="checkbox"/>	ဗလီ	<input type="checkbox"/>
				အခြား:	<input type="checkbox"/>
မှတ်ချက် စာထက်တန်းကျောင်းခွဲ (လာပြီ)		မှတ်ချက်		မှတ်ချက်	

(ဂ) ကျွမ်းကျင်သူများမှတ်တမ်း (ကျေးရွာတွင်နေထိုင်သော သို့မဟုတ် တခြားရွာမှ လာရောက်သော ကျွမ်းကျင်သူများ)

(၁) စာသင်ကျောင်း:			(၂) ကျန်းမာရေး:			(၃) လက်မှုပညာရှင်		
	ရွာတွင်နေထိုင်သူ	အခြားရွာမှလာသူ		ရွာတွင်နေထိုင်သူ	အခြားရွာမှလာသူ		ရွာတွင်နေထိုင်သူ	အခြားရွာမှလာသူ
မူလတန်းပြဆရာ/မ	<input type="checkbox"/>	<input checked="" type="checkbox"/>	ဆရာဝန်	<input type="checkbox"/>	<input type="checkbox"/>	လက်သမား	<input checked="" type="checkbox"/>	<input checked="" type="checkbox"/>
အထက်တန်းပြဆရာ/မ	<input type="checkbox"/>	<input checked="" type="checkbox"/>	လက်ထောက် ကျန်းမာရေးမှူး	<input type="checkbox"/>	<input type="checkbox"/>	ပန်းရုံ	<input checked="" type="checkbox"/>	<input checked="" type="checkbox"/>
အလယ်တန်းပြဆရာ/မ	<input checked="" type="checkbox"/>	<input checked="" type="checkbox"/>	အမျိုးသမီးကျန်းမာရေး ဆရာမ	<input type="checkbox"/>	<input type="checkbox"/>	လျှပ်စစ်ကျွမ်းကျင်၊ မီးသမား	<input type="checkbox"/>	<input type="checkbox"/>
မူကြိုဆရာ/မ	<input type="checkbox"/>	<input type="checkbox"/>	သားဖွားဆရာမ	<input type="checkbox"/>	<input type="checkbox"/>	ရေပိုက်သွယ်သူ	<input type="checkbox"/>	<input type="checkbox"/>
အခြား:	<input type="checkbox"/>	<input type="checkbox"/>	ပြည်သူ့ကျန်းမာရေး လုပ်သား	<input type="checkbox"/>	<input type="checkbox"/>	စက်ပြင်ဆရာ	<input checked="" type="checkbox"/>	<input type="checkbox"/>
မှတ်ချက်			မှတ်ချက်			မှတ်ချက်		

(ဃ) ကျေးရွာသို့ ရောက်ရှိနိုင်သည့် လမ်းအခြေအနေ/ ကျေးရွာတစ်ရွာသည် ၎င်း၏ ကျေးရွာအုပ်စုနှင့် ဆက်သွယ်ထား
သော လမ်းအခြေအနေ (အောက်ပါတို့ကိုဝိုင်းပါ)

ကျောက်ကြမ်းလမ်း

ကတ္တရာလမ်း

ကွန်ကရစ်လမ်း

မော်တော်ဆိုင်ကယ်လမ်း

ကျောက်ခင်းလမ်း

မြေသားလမ်း

လူသွားလမ်း

အခြား ကမ်း (၃၂) မော်တော်ဆိုင်
စတုရန်းကမ်း (၄'၆")

(င) ကျေးရွာဖွံ့ဖြိုးမှုစီမံချက်

(၁) လူထုဗဟိုပြုစီမံကိန်းမစတင်မီ ဤကျေးရွာတွင် ကျေးရွာဖွံ့ဖြိုးမှုစီမံချက် ရှိခဲ့ပါသလား?

ဝိုင်းပါ
ရှိပါသည် (မရှိပါ) မသိပါ

(၂) ရှိခဲ့ပါလျှင် ဤစီမံချက်ကို မည်သည့်ခုနှစ်တွင် ပြင်ဆင်ခဲ့ပါသနည်း?

နှစ် ——— / မသိပါ

(၃) ဤစီမံချက်ကို မြို့နယ်မှ အတည်ပြုခဲ့ပါသလား?
မပြုပါ / မသိပါ

ပြုခဲ့ပါသည်/

(စ) ခရီးအကွာအဝေး

(၁) ဤကျေးရွာ၏ ဗဟိုမှ ၎င်းကျေးရွာအုပ်စု၏ ဗဟိုအထိ ခရီးမိုင်မည်မျှကွာဝေးသနည်း? မိုင် ၁ ——— / မသိပါ

(၂) ဤကျေးရွာမှ ၎င်းကျေးရွာအုပ်စု ဗဟိုအထိ သွားလာရာတွင် ကြာမြင့်သည့်အချိန်။

ခြောက်သွေ့ရာသီတွင် ကြာချိန် ၃၀ မိနစ် ——— ထော်လာဂျီ/မော်တော်ဆိုင်ကယ်/ခြေလျင်/လား/မော်တော်တုတ်/
အခြား: ———

မိုးရာသီတွင် ကြာချိန် ၃၅ မိနစ် ——— ထော်လာဂျီ/မော်တော်ဆိုင်ကယ်/ခြေလျင်/လား/မော်တော်တုတ်/
အခြား: ———

(ဆ) ပတ်ဝန်းကျင်ဆိုင်ရာ သဘာဝဘေးအန္တရာယ်

ဤကျေးရွာတွင် ရေကြီးခြင်းကဲ့သို့ သဘာဝဘေးအန္တရာယ် ကျရောက်ဖူးခြင်း ရှိပါသလား။

မရှိပါ

ရှိပါသည်

ရှိလျှင် ဖော်ပြပါ မေပြေးတိုက် (၂၀၀၈)

(ဇ) ကျေးရွာတွင် ဖွဲ့စည်းထားသော အဖွဲ့အစည်းများ

လူထုဗဟိုပြုစီမံကိန်းမတိုင်မီ ဤကျေးရွာတွင် ကျေးရွာဖွံ့ဖြိုးရေးအတွက် အစိုးရ(သို့)ရွာသားများကိုယ်တိုင် (သို့) စီမံကိန်း တစ်ခုခုမှ ဖွဲ့စည်းထားသည့် အဖွဲ့အစည်းများ ရှိပါသလား။

(၁) မီးတောက်အဖွဲ့၊ မီးကင်းရေးကော်မတီ (LEP)

(၂) လူငယ်အဖွဲ့၊ ဂေါ်မကအဖွဲ့

(ဈ) အထွေထွေအုပ်ချုပ်ရေးဦးစီးဌာန (GAD)မှ မှတ်တမ်းတင်ထားခြင်း

ဤကျေးရွာသည် အထွေထွေအုပ်ချုပ်ရေးဦးစီးဌာန (GAD) မှ မှတ်တမ်းတင်ထားမှု ရှိပါသလား။

မရှိပါ

ရှိပါသည်

ကျေးရွာခေါင်းဆောင်

အမည်

ဦးခင်မောင်ထွန်း

လက်မှတ်

နေ့စွဲ

၂၈.၅.၂၀၁၇

လူထုစည်းရုံးရေးမှူး

အမည်

ဒေါ်စားညိုမင်းဝင်း

လက်မှတ်

နေ့စွဲ

၂၈.၅.၂၀၁၇

ပုံစံ- ၈၂ - စီမံကိန်းစက်ဝန်းအချိန်ဇယား (PC 2)

လမ်းညွှန်ချက်။ ။ သက်ဆိုင်ရာလူထုစည်းရုံးရေးမှူး/လက်ထောက်နည်းပညာမှူးများမှ စီမံကိန်းစက်ဝန်းတစ်ခုစီပြီးတိုင်း ကျေးရွာနှင့်ကျေးရွာအုပ်စုအတွက် ဤပုံစံကို ဖြည့်သွင်းရမည်။

စည်းရုံးရေးမှူး/ ဝန်ထမ်းအမည် ဒေါ်သင်းသင်း မျိုး

နေ့စွဲ ၁၅.၆.၁၈ စက်ဝန်းအားအမှတ်ခြစ်ပါ။ စက်ဝန်း (၁)၊ စက်ဝန်း (၂)၊ စက်ဝန်း (၃)၊ စက်ဝန်း (၄)

ပြည်နယ်/တိုင်း စစ်ကိုင်း မြို့နယ် ကျေးရွာအုပ်စု ဒွေကြီး ကျေးရွာ မုံပင်

စီမံကိန်းဆောင်ရွက်မှုအဆင့်များ	နေ့စွဲ		အစည်းအဝေးတက်ရောက်သူအရေအတွက်				အိမ်ထောင်စုပေါင်း	အိမ်ထောင်စု %
	စတင်သည့် နေ့	ပြီးဆုံးသည့်နေ့	အမျိုးသားအရေအတွက်	အမျိုးသမီးအရေအတွက်	အိမ်ထောင်စုအရေအတွက်	လူမျိုးစုတက်ရောက်သူအရေအတွက်နှင့် လူမျိုးစုအမည်များ		
၁။ ကျေးရွာစီမံကိန်း မိတ်ဆက်အစည်းအဝေး	၁၅.၆.၁၈	၁၅.၆.၁၈	၆၀	၆၇	၁၂၇	မမာ ၈၂၇	၁၅၅	၈၁-၉၅%
၂။ ကျေးရွာဖွံ့ဖြိုးရေးစီမံချက် ရေးဆွဲခြင်းအစည်းအဝေး	၁၆.၆.၁၈	၁၆.၆.၁၈	၃၈	၄၈	၈၆	၄ ၇၈	၁၅၅	၅၀-၃၂%
၃။ ကျေးရွာအုပ်စုမှ လုပ်ငန်းဆုံးဖြတ်ချက်ချသည့် အစည်းအဝေး	၂၅-၆-၁၈	၂၅-၆-၁၈	၆	၃	၉	၄ ၇		
၄။ မြို့နယ်အဆင့် စီမံကိန်းရေးဆွဲရေးနှင့် အကောင်အထည်ဖော်ရေးကော်မတီ၏ စီမံကိန်းသုံးသပ်မှု အစည်းအဝေး								
၅။ မြို့နယ်အဆင့် စီမံကိန်းရေးဆွဲရေးနှင့် အကောင်အထည်ဖော်ရေးကော်မတီ၏ တိုးမြှင့်မှုကို ကျေးရွာသို့ အသိပေး အကြောင်းကြားသည့် အစည်းအဝေး	၂၃-၈-၁၈	၂၃-၈-၁၈	၅၂	၆၅	၉၇	မမာ ၉၇	၁၅၅	၆၂-၅၈%

ပုံစံ - ၈ - ၂ စီမံကိန်းစက်ဝန်းအချိန်ဇယား (PC 2)

လမ်းညွှန်ချက်။ သက်ဆိုင်ရာလူထုစည်းရုံးရေးမှူး/လက်ထောက်နည်းပညာမှူးများမှ စီမံကိန်းစက်ဝန်းအဆင့်တစ်ခုစီ ပြီးစီးတိုင်း ကျေးရွာနှင့် ကျေးရွာအုပ်စုအတွက် ဤပုံစံ ဖြည့်သွင်းရမည်။

စည်းရုံးရေးမှူး/လက်ထောက်နည်းပညာမှူးဝန်ထမ်းအမည် - မော်စားဥဒါဝင်း / ဦးစောဇင်လှကျင့်။

နေ့စွဲ	၅၀.၅.၂၀၁၇	စက်ဝန်းအား အမှတ်ဖြစ်ပါ <input type="checkbox"/> စက်ဝန်း (၁) <input checked="" type="checkbox"/> စက်ဝန်း (၂) <input type="checkbox"/> စက်ဝန်း (၃)
ပြည်နယ်/တိုင်း	မြို့နယ်	ကျေးရွာအုပ်စု
ခရိုင်	ကျေးရွာအုပ်စု	ကျေးရွာ
မိန့်ကြား	ကျေးရွာအုပ်စု	မူပိုင်

စီမံကိန်းဆောင်ရွက်မှုအဆင့်များ	နေ့စွဲ	အစည်းအဝေးတွင် တက်ရောက်သူအရေအတွက်							
		စတင်သည်နေ့	ပြီးဆုံးသည်နေ့	အမျိုးသားအရေအတွက်	အမျိုးသမီးအရေအတွက်	အိမ်ထောင်စုအရေအတွက်	လူမျိုးစုတက်ရောက်သူအရေအတွက်နှင့် လူမျိုးစုအမည်	အိမ်ထောင်စုပေါင်း	အိမ်ထောင်စု %
၁။ ကျေးရွာစီမံကိန်းမိတ်ဆက်အစည်းအဝေး	၅၀.၅.၂၀၁၇	၅၀.၅.၂၀၁၇	၅၀.၅.၂၀၁၇	၄၅	၇၁	၁၁၄	၆၈	၁၁၄	၇၄.၅၁%
၂။ ကျေးရွာဖွံ့ဖြိုးရေးစီမံချက်ရေးဆွဲခြင်းအစည်းအဝေး	၅၁.၅.၂၀၁၇	၅၁.၅.၂၀၁၇	၅၁.၅.၂၀၁၇	၈၁	၇၄	၁၀၅	၆၈	၁၀၅	၆၈.၆၅%
၃။ ကျေးရွာအုပ်စု လုပ်ငန်းဆုံးဖြတ်ချက်ချသည့်အစည်းအဝေး									
၄။ မြို့နယ်အဆင့်စီမံကိန်းရေးဆွဲရေးနှင့် အကောင်အထည်ဖော်ရေးကော်မတီ၏ စီမံကိန်းသုံးသပ်မှုအစည်းအဝေး				မလို	မလို	မလို		မလို	
၅။ မြို့နယ်စီမံကိန်းရေးဆွဲရေးနှင့် အကောင်အထည်ဖော်ရေးကော်မတီ၏ ဆုံးဖြတ်မှုကို ရွာသို့အသိပေးအကြောင်းကြားသည့်အစည်းအဝေး									
၆။ စီမံကိန်းလုပ်ငန်းခွဲစီမံချက်ရေးဆွဲခြင်းအစည်းအဝေး	မလို	မလို	မလို	မလို	မလို	မလို	မလို	မလို	မလို

ပုံစံ- ၃- ကျေးရွာဖွံ့ဖြိုးရေး ဦးစားပေးအစီအစဉ်

လမ်းညွှန်ချက်။ ။ အဆင့် ၃ ကျေးရွာမျှော်မှန်းအစည်းအဝေးပြီးဆုံးသည့်အခါ ကျေးရွာစီမံကိန်း အထောက်အကူပြု ကော်မတီသည် လူထုစည်းရုံးရေးမှူး အကူအညီဖြင့် ဤပုံစံကိုပြည့်စုံအောင်ဖြည့်သွင်းရမည်။

လူထုစည်းရုံးရေးမှူး/ဝန်ထမ်းအမည် ဒေါ်သင်းသင်းမိုး

နေ့စွဲ ၁၆.၆.၁၈ စက်ဝန်းအားအမှတ်ခြစ်ပါ (✓) စက်ဝန်း (၁)၊ စက်ဝန်း (၂)၊ စက်ဝန်း (၃)၊ စက်ဝန်း (၄)

ပြည်နယ်/တိုင်း	မြို့နယ်	ကျေးရွာအုပ်စု	ကျေးရွာ
<u>စစ်ကိုင်း</u>	<u>ကနီ</u>	<u>မိုးကြီး</u>	<u>မုံပင်</u>

က။ အခက်အခဲအတားအစီးများအားဆွေးနွေးခြင်း - ယခုလက်ရှိအခြေအနေတွင် ဤကျေးရွာဖွံ့ဖြိုးရေးအတွက် အဓိက အခက်ခဲအတားအစီးများသည် မည်သည်များဖြစ်ပါသနည်း။ (အမျိုးသား/အမျိုးသမီး အနည်းဆုံးအခက်ခဲ ၅ ခုစီဖော်ပြပါ။)

အမျိုးသားအဖွဲ့တင်ပြသော အခက်ခဲအတားအစီးများ		အမျိုးသမီးအဖွဲ့တင်ပြသော အခက်ခဲအတားအစီးများ	
၁	လမ်းများမကောင်း (ကွေ့ကွေးလမ်း + ကွေ့ချင်းဆက်လမ်း)	၁	ကျေးရွာချင်းဆက်လမ်းနှင့် ကွေ့ကွေးလမ်းမကောင်းရှိသွားလာရခက်ခဲ
၂	မျက်နှာပြင်မပြည့်မီ၊ မြေရေကြီးကျယ်များ၊ ဘက်စုံဖွံ့ဖြိုးရေးအားနည်း	၂	ဆေးခန်းမရှိခြင်းကြောင့် ကလေးများနှင့် လူကြီးများအား ဖိခံရမှုများ အားလုံးလျှော့ကျနေခြင်း
၃	ဆေးလေးခန်း မရှိရှိ၊ ကျေးရွာသူ/သားများ၏ ကျန်းမာရေးအတွက် စိုးရိမ်	၃	လျှပ်စစ်မရရှိရှိ လူကြီးများနှင့် ကလေးများ
၄	ကျောင်းဝန်းလုံခြုံမှုမရှိ	၄	ရွာကွေ့ကွေးလမ်းမကောင်းမှုကြောင့် ရေအခက်ခဲဖြစ်
၅	ကျောင်းဝန်း ဖြိုးလှိုင်း ဆက်သွယ်မှု မကောင်း	၅	ကျေးရွာအတွင်း မြေရေကြီးကျယ်များ၊ ဘက်စုံဖွံ့ဖြိုးရေးအားနည်းခြင်း
၆	လျှပ်စစ်မီး မရှိရှိ လူကြီးများအား ဘက်စုံဖွံ့ဖြိုးရေးအားနည်း	၆	ကျေးရွာအတွင်း မြေရေကြီးကျယ်များ၊ ဘက်စုံဖွံ့ဖြိုးရေးအားနည်းခြင်း
၇	ကျောင်းဝန်း ဖြိုးလှိုင်း ဆက်သွယ်မှု မကောင်း	၇	ကျေးရွာအတွင်း မြေရေကြီးကျယ်များ၊ ဘက်စုံဖွံ့ဖြိုးရေးအားနည်းခြင်း

ခ။ မျှော်မှန်းခြင်း- နောင်လာမည့် (၅)နှစ်အတွင်း ကျေးရွာဖွံ့ဖြိုးတိုးတက်ရေး မျှော်မှန်းလျာထားချက်အားတင်ပြပါ။

အမျိုးသားအဖွဲ့တင်ပြသော မျှော်မှန်းချက်		အမျိုးသမီးအဖွဲ့တင်ပြသော မျှော်မှန်းချက်	
၁	(ကွေ့ကွေး + ကွေ့ချင်းဆက်လမ်း)များ ကောင်းလာ အဆက်အသွယ်ကောင်း၊ စီးပွားရေး ဖွံ့ဖြိုးတိုးတက်	၁	လမ်းပန်းကောင်းလျှင် ဆက်သွယ်သွားလာ ရေးကောင်းမွန်အောင်ဖြစ်
၂	မျက်နှာပြင်ပြည့်မီ၊ မြေရေကြီးကျယ်များ၊ ဘက်စုံဖွံ့ဖြိုးတိုးတက်မှု များကောင်း	၂	ဆေးခန်းရှိလျှင် ကျေးရွာအတွင်း အားလုံးလျှော့ကျနေခြင်း လျှော့ကျနေခြင်း
၃	ဆေးလေးခန်း ရှိရှိ၊ ကျေးရွာသူ/သားများ၏ ကျန်းမာရေးအတွက် အကျိုးပြုစေရန်	၃	လျှပ်စစ်မရှိရှိလျှင် ဝင်ငွေလျှော့ကျနေခြင်းများ ပိုမိုလျှော့ကျနေခြင်း
၄	ကျောင်းခြံစည်းကို လုံခြုံမှုကောင်းများအတွက် လုံခြုံမှုမရှိ	၄	ကျေးရွာအတွင်း မြေရေကြီးကျယ်များ၊ ဘက်စုံဖွံ့ဖြိုးရေးအားနည်းခြင်း
၅	ကျောင်းဝန်း ဖြိုးလှိုင်း ဆက်သွယ်မှု မကောင်း	၅	ကျေးရွာအတွင်း မြေရေကြီးကျယ်များ၊ ဘက်စုံဖွံ့ဖြိုးရေးအားနည်းခြင်း
၆	လျှပ်စစ်မီး မရှိရှိ လူကြီးများအား ဘက်စုံဖွံ့ဖြိုးရေးအားနည်း	၆	ကျေးရွာအတွင်း မြေရေကြီးကျယ်များ၊ ဘက်စုံဖွံ့ဖြိုးရေးအားနည်းခြင်း
၇	ကျောင်းဝန်း ဖြိုးလှိုင်း ဆက်သွယ်မှု မကောင်း	၇	ကျေးရွာအတွင်း မြေရေကြီးကျယ်များ၊ ဘက်စုံဖွံ့ဖြိုးရေးအားနည်းခြင်း

၈။ လူထုစီမံကိန်း၏လာမည့် (၄)နှစ် စီမံကိန်းအတွက် အကျုံးဝင်သော ဦးစားပေးဖွံ့ဖြိုးတိုးတက်မှု လုပ်ငန်းအစီအစဉ်အားဖော်ပြပါ။

အဆင့်	ကျေးရွာအတွက်ဦးစားပေး ဖွံ့ဖြိုးတိုးတက်မှု လုပ်ငန်းစဉ်များ	အဆိုပြုသူ (အမျိုးသား/အမျိုးသမီးများ/ အမျိုးသား+အမျိုးသမီး)	ခန့်မှန်းကုန်ကျစရိတ်	အကျိုးခံစားခွင့်ရှိသူ ခန့်မှန်းခြေ အရေအတွက်
၁။	ရေဖျတ်မြောင်းပါလောကွဲတွင်း ကွန်ကရစ်လမ်း	(က+မ)	၁၂၀၀၀၀၀၀၀	၇၁၃
၂။	ကျေးလက်ဆေးပေးခန်း (၂၀)	(က+မ)	၁၃၀၀၀၀၀၀၀	၇၁၃
၃။	ကျောင်းခြံစည်းရိုးအုတ်တံတိုင်း	(က)	၁၇၀၀၀၀၀၀	၂၅၀
၄။	ဖျက်ကြိုကျောင်း (အုတ်ညှပ်)	(က)	၁၀၀၀၀၀၀၀	၇၁၃
၅။	လာပို့အထိကွဲချင်းဆက်ကွန်က ရစ်လမ်း	(က+မ)	၂၆၄၀၀၀၀၀၀	၉၁၀

၉။ လူထုစီမံကိန်း၏လာမည့် (၄)နှစ်အတွက် အကျုံးမဝင်သော ဦးစားပေး ဖွံ့ဖြိုးတိုးတက်မှုလုပ်ငန်း အစီအစဉ်များအား ဖော်ပြပါ။

အဆင့်	ကျေးရွာအတွက်ဦးစားပေး ဖွံ့ဖြိုးတိုးတက်မှု လုပ်ငန်းစဉ်များ	အဆိုပြုသူ (အမျိုးသား/အမျိုးသမီးများ/ အမျိုးသား+အမျိုးသမီး)	အခန်းကဏ္ဍ
၁။	တာဝါတိုင်	(က)	ဆက်သွယ်ရေး
၂။	ဝေငွေရရှိမိမိတွင်းမျှသင့်တော်	(မ)	ဒုတိယကျွန်းဝန်းကြေး
၃။	တစ်နှိုင်း တစ်ပိုင်းမွေးမြူရေးလုပ် ငန်း	(က)	။
၄။	လျှပ်စစ်ဓါတ်	(က+မ)	အခြား

ခေါင်းဆောင်၊ ကျေးရွာစီမံကိန်းအထောက်အကူပြုကော်မတီမှ အတည်ပြုသည်။

အမည်... ဦးစောမောင်... လက်မှတ် နေ့စွဲ ၁၇.၆.၁၈

ပုံစံ - ၈ - ၃ ကျေးရွာဖွံ့ဖြိုးရေးဦးစားပေးအစီအစဉ် (Form PC-3)

လမ်းညွှန်ချက်။ အဆင့်(၃)ကျေးရွာမျှော်မှန်းချက်အစည်းအဝေးပြီးဆုံးသွားသောအခါကျေးရွာစီမံကိန်းအထောက်အကူပြုကော်မတီသည် လူထုစည်းရုံးရေးမှူးအကူအညီဖြင့် ဤပုံစံကို ပြည့်စုံအောင် ဖြည့်သွင်းရမည်။			
လူထုစည်းရုံးရေးမှူးဝန်ထမ်းအမည် ဒေါ်စားဥဒိမ်းထွန်း			
နေ့စွဲ ၈.၅.၂၀၁၇	စက်ဝန်းအား အမှတ်ခြစ်ပါ <input type="checkbox"/> စက်ဝန်း(၁) <input checked="" type="checkbox"/> စက်ဝန်း(၂) <input type="checkbox"/> စက်ဝန်း(၃) <input type="checkbox"/> စက်ဝန်း(၄)		
ပြည်နယ်/တိုင်း စစ်ကိုင်း	မြို့နယ် ကနီ	ကျေးရွာအုပ်စု ဒိုင်းကြီး	ကျေးရွာ မုံပင်

က။ အခက်အခဲအတားအဆီးများအား ဆွေးနွေးခြင်း- ယခုလက်ရှိအခြေအနေတွင် ဤကျေးရွာဖွံ့ဖြိုးတိုးတက်ရေးအတွက် အဓိကအခက်အခဲအတားအဆီးများသည် မည်သည်များ ဖြစ်ပါသနည်း။ (အမျိုးသား/သမီး အနည်းဆုံး အခက်အခဲ ၅ ခုဆီ ဖော်ပြပါ)

အုပ်စုဖွဲ့ဆွေးနွေးမှုများမှ တင်ပြသော အခက်အခဲအတားအဆီးများ	
- မိုးရာသီတွင် စွဲတွင်းလမ်းများ သွားလာရ စက်ခါပါသည်။ - ကျေးရွာသည် ချောင်းဝန်းရံ နေသောကြောင့် မိုးရာသီတွင် သွားလာရခက်ခဲဆုံး	<input type="checkbox"/> ကျား <input type="checkbox"/> မ <input checked="" type="checkbox"/> ကျား+မ
- ကလေးငယ်များအတွက် လုံခြုံစွာ ကစားစရာ နေရာ မရှိသည် အတွက် အပိုင် ဝင်ငွေ ရရှိမှု အားနည်းပါသည်။	<input type="checkbox"/> ကျား <input type="checkbox"/> မ <input checked="" type="checkbox"/> ကျား+မ
- ကျေးရွာသူ သားများသည် အရေးပေါ် ကျန်းမာရေး ကိစ္စရပ်များတွင် အချိန်မီ ဆေးကုစာ စီယူနိုင်မှု အားနည်းပါသည်။	<input type="checkbox"/> ကျား <input type="checkbox"/> မ <input checked="" type="checkbox"/> ကျား+မ
- တောင်ယာအဓိက ထား ကျပ်ကိုင် စော်ကလည်း မျိုးကောင်းမျိုးသန် ရရှိမှု အားနည်းသည်အတွက် အတွက်အခွန် ချေးနည်းပါသည်။	<input type="checkbox"/> ကျား <input checked="" type="checkbox"/> မ <input type="checkbox"/> ကျား+မ
- အလုပ်အကိုင် အခွင့်အလမ်း ရှားပါးသည်အတွက် ဝင်ငွေ ရရှိမှု အားနည်းပါသည်။	<input type="checkbox"/> ကျား <input type="checkbox"/> မ <input checked="" type="checkbox"/> ကျား+မ

ခ။ မျှော်မှန်းခြင်း- နောင်လာမည့် (၅)နှစ်အတွင်း ကျေးရွာဖွံ့ဖြိုးရေး မျှော်မှန်းလျာထားချက်များအား တင်ပြပါ။

အုပ်စုဖွဲ့ဆွေးနွေးမှုများမှ တင်ပြသော မျှော်မှန်းချက်များ	
- ရာသီမရွေး သွားလာနိုင်သော လမ်းများ ဖြစ်ပေါ်လာစေရန် မျှော်မှန်းပါသည်။	<input type="checkbox"/> ကျား <input type="checkbox"/> မ <input checked="" type="checkbox"/> ကျား+မ
- ကလေးငယ်များ အန္တရာယ် ကင်းစွာ ဆော့ကစား နိုင်စေရန် မျှော်မှန်းပါသည်။	<input type="checkbox"/> ကျား <input type="checkbox"/> မ <input checked="" type="checkbox"/> ကျား+မ
- အရေးပေါ် ကျန်းမာရေး ကိစ္စများတွင် ရွယ်မြန်စွာ လူဝင်နိုင်စေရန် မျှော်မှန်းပါသည်။	<input type="checkbox"/> ကျား <input type="checkbox"/> မ <input checked="" type="checkbox"/> ကျား+မ
- မျိုးကောင်းမျိုးသန် များ ရရှိပြီး အတွက်အခွန် တိုးလာရန် မျှော်မှန်းပါသည်။	<input type="checkbox"/> ကျား <input checked="" type="checkbox"/> မ <input type="checkbox"/> ကျား+မ
- အလုပ်အကိုင်အခွင့်အလမ်း များပြားလာပြီး ဝင်ငွေထိုးလာစေရန် မျှော်မှန်းပါသည်။	<input type="checkbox"/> ကျား <input type="checkbox"/> မ <input checked="" type="checkbox"/> ကျား+မ

ပုံစံ - စ - ၃ ကျေးရွာဖွံ့ဖြိုးရေးဦးစားပေးအစီအစဉ် (Form PC-3)

လမ်းညွှန်ချက်။ အဆင့်(၃)ကျေးရွာမျှော်မှန်းချက်အစည်းအဝေးပြီးဆုံးသွားသောအခါကျေးရွာစီမံကိန်းအထောက်အကူပြု ကော်မတီသည် လူထုစည်းရုံးရေးမှူးအကူအညီဖြင့် ဤပုံစံကို ပြည့်စုံအောင် ဖြည့်သွင်းရမည်။

လူထုစည်းရုံးရေးမှူးဝန်ထမ်းအမည် **ဒေါ်စားညိုမင်းဝင်း**

နေ့စွဲ **၁၀.၅.၂၀၁၇** စက်ဝန်းအား အမှတ်ခြစ်ပါ စက်ဝန်း (၁) စက်ဝန်း (၂) စက်ဝန်း (၃) စက်ဝန်း (၄)

ပြည်နယ်/တိုင်း စစ်ကိုင်း	မြို့နယ် ကနီ	ကျေးရွာအုပ်စု ဒိုင်းကြီး	ကျေးရွာ မုံပင်
-----------------------------	-----------------	------------------------------------	--------------------------

က။ အခက်အခဲအတားအဆီးများအား ဆွေးနွေးခြင်း- ယခုလက်ရှိအခြေအနေတွင် ဤကျေးရွာဖွံ့ဖြိုးတိုးတက်ရေးအတွက် အဓိကအခက်အခဲအတားအဆီးများသည် မည်သည်များ ဖြစ်ပါသနည်း။ (အမျိုးသား/သမီး အနည်းဆုံး အခက်အခဲ ၅ ခုဆီ ဖော်ပြပါ)

အုပ်စုဖွဲ့ဆွေးနွေးမှုများမှ တင်ပြသော အခက်အခဲအတားအဆီးများ	
- စိုက်ပျိုးရေးအတွက် ဒုင်းပညာ မရှိရန် သီးနှံအတွက်ဒီဇိုင်း စား ဒုင်းပါသည်။	<input type="checkbox"/> ကျား <input checked="" type="checkbox"/> ကျား+ မ
- မောင်း၊ ချောင်း မရှိသည့် အတွက် မွေးမြူရေးစား တိုးချဲ့ လုပ်ကိုင် ခိုင်မြဲ စားဒုင်းပါသည်။	<input type="checkbox"/> ကျား <input checked="" type="checkbox"/> ကျား+ မ
- လျှပ်စစ်မီး မရှိသည့် အတွက် လူနေမှု အဆင်အတန်း ခိုမိ ကျပါ စသည်။	<input checked="" type="checkbox"/> ကျား <input type="checkbox"/> မ <input type="checkbox"/> ကျား+ မ
- စာကြည့်တိုက်၊ ဂိမ်းကစားရုံ စာပေစာပေ မရှိသည့် အတွက် စာပေ၊ သားများ စာပေ စိတ်ဝင်စား မှု စားဒုင်းရေဆီ ဖြစ်ပါသည်။	<input checked="" type="checkbox"/> ကျား <input type="checkbox"/> မ <input type="checkbox"/> ကျား+ မ
- စာသင်ကျောင်းဝန်း မလုံခြုံသည့် အတွက် စာသင်ကြား လေ့လာ အနာဂတ် နာမည် ဖြစ်ပါသည်။	<input checked="" type="checkbox"/> ကျား <input type="checkbox"/> မ <input type="checkbox"/> ကျား+ မ

ခ။ မျှော်မှန်းခြင်း- နောင်လာမည့် (၅)နှစ်အတွင်း ကျေးရွာဖွံ့ဖြိုးရေး မျှော်မှန်းလျာထားချက်များအား တင်ပြပါ။

အုပ်စုဖွဲ့ဆွေးနွေးမှုများမှ တင်ပြသော မျှော်မှန်းချက်များ	
- စိုက်ပျိုးရေးဒုင်းပညာများ ရရှိရန် သီးနှံအတွက်ဒီဇိုင်း များ တိုးလာမည်။	<input type="checkbox"/> ကျား <input type="checkbox"/> မ <input type="checkbox"/> ကျား+ မ
- မွေးမြူရေး တိုးချဲ့လုပ်ကိုင် ခိုင်မာသည့် ထိန်းသိမ်းရေး မျှော်မှန်းပါသည်။	<input type="checkbox"/> ကျား <input type="checkbox"/> မ <input type="checkbox"/> ကျား+ မ
- လျှပ်စစ်မီး ရရှိလျှင် လူနေမှု ဖြစ်စား နားလျှိုး ပညာရေး အသိပညာ တိုးလာစေရန် မျှော်မှန်းပါသည်။	<input type="checkbox"/> ကျား <input type="checkbox"/> မ <input type="checkbox"/> ကျား+ မ
- စာပေ၊ စာပေကျောင်းများ ရှိလာပါက စာပေစာပေ ဖြစ်စား လာမည်။	<input type="checkbox"/> ကျား <input type="checkbox"/> မ <input type="checkbox"/> ကျား+ မ
- စာသင်ကျောင်းဝန်း လုံခြုံလာပါက ကျောင်းသား၊ သူများ လုံခြုံစွာ စာသင် နိုင်မည်။	<input type="checkbox"/> ကျား <input type="checkbox"/> မ <input type="checkbox"/> ကျား+ မ

စစ်ကိုင်းတိုင်းဒေသကြီး၊ ယင်းမာပင်ခရိုင်၊ ကနီမြို့နယ်၊ လူထုထုတ်ပြန်စီမံကိန်း

ပထမအကြိမ်ကျေးရွာ မိတ်ဆက်အစည်းအဝေး (ဒုတိယဒွန်စက်ဝန်း)

- ကျေးရွာ အမည် - မုံပင်
- ကျေးရွာအုပ်စုအမည် - ဒိုင်ကြီး
- အစည်းအဝေးကျင်းပသည့်ရက် - ၃၀.၅.၂၀၁၉
- နေရာ - ရွာဦးဘုန်းကြီးကျောင်း (မေမ္မိရုံ)
- အချိန် - ဇေ.ကယ် ၁၁:၀၀ နာရီ

အစည်းအဝေးတက်ရောက်သည့် လူဦးရေစုစုပေါင်း - ကျား (၄၃၁ဦး၊ မ (၇၁) ဦး
အကြောင်းအရာ။ ။ ပထမအကြိမ်ကျေးရွာမိတ်ဆက် အစည်းအဝေး စတင်ခြင်း။ (၁၁:၃၀)

၁) အစည်းအဝေး စတင်ခြင်း ၊ ကျေးရွာ ခေါင်းဆောင်မှ အမှာစကားပြောကြားခြင်းနှင့်
တာဝန်ကျ ဝန်ထမ်းများမှ ရွာလူထုအား မိတ်ဆက်ခြင်း။ (၁၁:၃၀ မှ ၁၁:၄၅)

၂) လူထုစည်းရုံးရေးဖွဲ့ ဧဝါအေးညိုမင်းဝင်း မှ ဆွေးနွေးမည့် အကြောင်းအရာ များအား
ပြောပြ ဆွေးနွေးခြင်းနှင့် စီမံကိန်း မိတ်ဆက် (၁၅) ချက်အား ရွာ လူထု ခွင့် အပြန်အဖျက်
ဆွေးနွေးခြင်း။ (၁၁:၄၅ မှ ၁:၀၀)

၃) လူထုစည်းရုံးရေးဖွဲ့ ဧဝါသိင်္ဂီအောင်မှ စီမံကိန်း စက်ဝန်း အပိုင်း (၆) ပိုင်း ၊ အဆင့်
ယခု အစည်းအဝေး ရှင်းလင်းပြောကြားခြင်း။ (၁:၁၅ မှ ၂:၀၀)

၄) လက်ထောက် ဒုတိယအဖွဲ့ ဦးစောထွန်းလွင်ဦးမှ နောင်နေ့တွင် ဖွဲ့စည်းရမည့်
ကော်မတီဝင်များ ဖွဲ့စည်းပုံအား ရှင်းလင်းပြောကြားခြင်း။ (၂:၀၀ မှ ၂:၃၅)

၅) PRA tools (လူမှုဆန်းစစ်ခြင်း ဒုတိယအဖွဲ့များ) အား ဆွေးနွေးခြင်း။ (၂:၃၅ မှ ၂:၅၀)

၆) တက်ရောက် လာကြသူများအား အဖွဲ့ များ လိုအပ်သလို ဖွဲ့စည်းပုံကို PRA tools
များအား ဆွေးနွေးခဲ့ကြပါသည်။ (၃:၀၀ မှ ၅:၀၀ နာရီထိ)

၇) ကျေးရွာလူထုအား အစည်းအဝေး တက်ရောက် ပေးသည့် အတွက် ကျေးဇူးတင်ကြောင်း
ပြောကြားခြင်းနှင့် အတူ နောင်နေ့တွင်လည်း ယခုလို ပူးပေါင်းပါဝင်ပေးပါရန် တောင်းဆိုရန်

အစည်းအဝေးအား တစ်နေ့တာအတွက် အောင်မြင်စွာ ကျင်းပခဲ့ကြပါသည်။ (၅:၀၀ မှ ၅:၁၅)

စစ်ကိုင်းတိုင်းဒေသကြီး ၊ ယင်းမာပင်ခရိုင် ၊ ကနီမြို့နယ် ၊ လူထုဗဟိုပြုစီမံကိန်း
ဒုတိယအကြိမ် ကျေးဇူးအစည်းအဝေး (ဒုတိယဒွတ်စက်ဝန်း)

- ကျေးဇူး အမည် - မိုမင်
- ကျေးဇူးအုပ်စု အမည် - ဒိုင်ကြီး
- အစည်းအဝေး ကျင်းပတိုက်ရက် - ၃၁.၅.၂၀၁၉
- နေ့စွဲ - စွဦးဘုန်းကြီးကျောင်း (ဓမ္မာရုံ)
- အချိန် - ရေ.ကယ် ၁၁:၀၀ နာရီ

အစည်းအဝေးတက်ရောက်သည့် လူဦးရေ စုစုပေါင်း - ကျား (၃၁) ဦး ၊ မ (၇၄) ဦး
 အကြောင်းအရာ ။ • ဒုတိယအကြိမ် ကျေးဇူးအစည်းအဝေး စတင်ခြင်း ။ ၁၁:၀၀ နာရီ မှ ၁၁: ၅၀ မိနစ်
 (၁) တာဝန်ကျ ဝန်ထမ်းများ မှ ဣလူထုနှင့် မိတ်ဆက်ခြင်း ။ (၁၁:၅၅ မိနစ် မှ ၁၁: ၁၅ မိနစ်)
 (၂) ပထမဆုံး ဆွေးနွေးခဲ့သည့်များ အား ပြန်လည် ဆွေးနွေးခြင်း ။ (၁၁:၁၅ မှ ၁၁: ၄၅)
 (၃) တက်ရောက်လာသူများအား အုပ်စု (၂) စု ဖွဲ့စည်း စာမျိုးထားများ အဖွဲ့အစည်း အခက်အခဲ ၊
 မျှော်မှန်းချက်များ နှင့် ဖွံ့ဖြိုးရေးလုပ်ငန်းများအား ဆွေးနွေးဖော်ထုတ်ခြင်း ၊ အမျိုးသမီးအဖွဲ့
 အားလည်း အခက်အခဲများ ၊ မျှော်မှန်းချက်များ နှင့် ဖွံ့ဖြိုးရေးလုပ်ငန်းစဉ်များအား ဖော်ထုတ်ဆွေး
 နွေးခဲ့ကြပါသည်။ (၁၁:၄၅ မှ ၁: ၀၀ နာရီထိ)
 (၄) ကျေးဇူးစီမံကိန်းအဆောက်အကုပြုလုပ်မတီ ၂၃၁ ဦး ၊ ၎င်း တာဝန် နှင့် ဝတ္တရားများ အား
 ရှင်းလင်းခြင်း နှင့် အတူ ကော်မတီဝင်များ ရွေးချယ်ခြင်းအား ပြုလုပ်ခဲ့ပါသည်။ (၁:၀၀ မှ ၁:၀၀)
 (၅) အကျုံးဝင်မဝင် လာ စီမံကိန်း လုပ်ငန်းများအကြောင်း ရှင်းလင်းပြောကြားခြင်း ။ (၁:၀၀ မှ ၁:၃၀)
 (၆) စီမံကိန်းလုပ်ငန်းခွဲများ အားလုံးအား မဲပေးရွေးချယ်ခြင်းစသည် အစီအစဉ် များအား အတူ
 ပူးပေါင်းဆောင်ရွက်ခဲ့ကြပါသည်။ (၁:၃၀ မှ ၅: ၃၀ နာရီထိ)

(၇) ထို့နောက် ဒုတိယအကြိမ် ကျေးဇူးအစည်းအဝေးအား အောင်မြင်စွာ ပြီးဆုံးကြောင်း ပြောကြား
 ရှိ ကော်မတီဝင်များအား လက်မှတ်ရေးထိုးခြင်း ၊ မြတ်တမ်းဓါတ်ပုံများ ချိတ်ကူးခြင်းများ ကား
 ပြုလုပ်ခဲ့ပါသည်။ (၅: ၃၀ မှ ၅: ၄၅)

အစည်းအဝေးဆုံးဖြတ်ချက်
 ဒုတိယဒွတ်စက်ဝန်းတွင် ကျေးဇူး၏ ပထမ မဲအများဆုံးသောလုပ်ငန်းအား အကောင်အထည်ဖော်မည်
 ဖြစ်သည်။

စွဲ ၆၆ ၈/၅၅ ငင်းပယ်-ပန်းစား-ဝေးဝေးဒေသ

		✓	“ငှဲလော့ဂုဏ် နှစ်ကလေး ခွဲလိမ္မော် ခွဲလိမ္မော်-ပျံခွဲလိမ္မော် နှစ်ကလေး ငှဲလော့ဂုဏ် နှစ်ကလေး နှစ်ကလေး ခွဲလိမ္မော် -
		✓	“ငှဲလော့ဂုဏ်လေး-ငှဲလေး-လေး နှစ်ကလေး ငှဲလော့ဂုဏ် နှစ်ကလေး ငှဲလော့ဂုဏ်လေး-ငှဲလေး ငှဲလော့ဂုဏ် နှစ်ကလေး -
		✓	“ငှဲလော့ဂုဏ်-နှစ်ကလေး နှစ်ကလေး နှစ်ကလေး နှစ်ကလေး -
	✓		“ငှဲလော့ဂုဏ်-နှစ်ကလေး နှစ်ကလေး နှစ်ကလေး ခွဲလိမ္မော်-နှစ်ကလေး-လေး-လေး-လေး နှစ်ကလေး ငှဲလော့ဂုဏ် နှစ်ကလေး -
	✓		“ငှဲလော့ဂုဏ်-နှစ်ကလေး နှစ်ကလေး နှစ်ကလေး နှစ်ကလေး နှစ်ကလေး-လေး-လေး-လေး -
✓			“ငှဲလော့ဂုဏ်-နှစ်ကလေး နှစ်ကလေး နှစ်ကလေး-လေး-လေး-လေး နှစ်ကလေး နှစ်ကလေး -
	✓		“ငှဲလော့ဂုဏ်-နှစ်ကလေး နှစ်ကလေး-လေး-လေး-လေး နှစ်ကလေး နှစ်ကလေး နှစ်ကလေး-လေး-လေး-လေး နှစ်ကလေး နှစ်ကလေး-လေး-လေး-လေး -
✓			“ငှဲလော့ဂုဏ်-နှစ်ကလေး-လေး-လေး-လေး နှစ်ကလေး နှစ်ကလေး နှစ်ကလေး-လေး-လေး-လေး နှစ်ကလေး နှစ်ကလေး-လေး-လေး-လေး -
✓			• ငှဲလော့ဂုဏ် နှစ်ကလေး-လေး-လေး-လေး နှစ်ကလေး နှစ်ကလေး နှစ်ကလေး ငှဲလော့ဂုဏ် နှစ်ကလေး-လေး-လေး-လေး နှစ်ကလေး နှစ်ကလေး-လေး-လေး-လေး -
✓			“ငှဲလော့ဂုဏ် နှစ်ကလေး-လေး-လေး-လေး နှစ်ကလေး နှစ်ကလေး-လေး-လေး-လေး “ ငှဲလော့ဂုဏ် နှစ်ကလေး-လေး-လေး-လေး နှစ်ကလေး နှစ်ကလေး-လေး-လေး-လေး -
စွဲနံပါတ်	၈	ပယ်	[၅၅ ၈] : ပန်းစား-ဝေးဝေးဒေသ
			: ပန်းစား-ဝေးဝေးဒေသ နှစ်ကလေး-လေး-လေး-လေး နှစ်ကလေး နှစ်ကလေး-လေး-လေး-လေး

၈၁:၅၀၈ " ၅၅
 နှစ်ကလေး-လေး-လေး-လေး
 နှစ်ကလေး နှစ်ကလေး-လေး-လေး-လေး
 နှစ်ကလေး-လေး-လေး-လေး

မုံပင်ကျေးရွာ
 ဒိုင်ကြီးကျေးရွာ အုပ်စု

ဒုတိယဒွတ်စက်ဝန်၊
 ရေ့စွဲ။ ၈၁၀၆၂၀၁၇

အုပ်စုခွဲခွဲအဖွဲ့အစည်းများမှ တင်ပြသော မျှော်မှန်းချက်များ	ပ ကျား	ပ မ	ပ ကျားနှင့်မ
ပါဝင်အဖွဲ့အစည်းများ (၂၂) ဖြစ်ပါ)			
- ကုသိမရွေး ယွေးလာ ခိုင်သော လမ်းများ ဖြစ်ပေါ်လာစေရန် မျှော်မှန်း ပါသည်။	.		✓
- ကလေးငယ်များ အန္တရာယ်ကင်းစွာ ဆော့ကစား ခိုင်စေရန် မျှော်မှန်းပါသည်။			✓
- အရေးပေါ် ကျန်းမာရေး ကိစ္စများတွင် လျင်မြန်စွာ ကူညီနိုင်စေရန် မျှော်မှန်းပါသည်။			✓
- မျိုးကောင်း မျိုးသန်များ ရရှိပြီး ထီးနှင့် အထွက်နှုန်းတိုးလာစေရန် မျှော်မှန်းပါသည်။		✓	
- အလုပ်အကိုင် အခွင့်အလမ်း များပြားလာပြီး ဝင်ငွေ တိုးလာစေရန် မျှော်မှန်းပါသည်။			✓
- စိုက်ပျိုးရေးနှင့် ပညာ များရရှိရန် ထီးနှင့် အထွက် နှုန်း များ တိုးလာမည်။		✓	
- ဝင်ငွေ တိုးလာရန် မျှော်မှန်းပါသည်။		✓	
- ကုလေးများအား နားထောင် ဖြစ်စေရန် မျှော်မှန်းပါသည်။	✓		
- စာအုပ်စာပေကောင်းများ ရရှိပါက စာဖတ်ကား ဖြစ်စေရန် မျှော်မှန်းပါသည်။	✓		
- စာသင်ကျောင်း ဝန်း လှူဒါန်းပါက ကျောင်းသား ၂ သူများ လှူဒါန်း စာသင်နိုင်မည်။	✓		

ဖွံ့ဖြိုးတိုးတက်ရေး ဂျပင်ရေးစဉ်များ (ဒုတိယဒွင်္ဂါဝင်္ဂါ)

ဖွံ့ဖြိုးရေးဂျပင်ရေးစဉ်များ

မိခင်၏ စာတွက်များ

၁။ ဣတွင်း ~~ပေး~~များ ကွန်ကရစ်ခင်းခြင်း (က+မ)

(၃၁၈) မ

၂။ ဆေးပေးခန်း (က+မ)

(၂၂၆) မ

၃။ စာသင်ကျောင်းခြံစည်းရိုး ကာရံခြင်း (က)

(၁၄၂) မ

၄။ မူကြိုကျောင်း (က+မ)

(၈၂) မ

၅။ ရောင်းကုန်တံတား (မုံပင် - မိချောင်းပုဒ်) (က)

(၁၃) မ

ကျေးဇူးတင်ဆောင်ရွက်ပြီးစားသော ငြိမ်းလှင်စံနှုန်း

ကဏ္ဍ	ဦးစားပေးအဆင့်	လုပ်ငန်းအမျိုးအစား	အဆိုပြုသူ အမှန်ဖြစ်ရန်			ခုနှစ်	ထောက်ပံ့မည့် အဖွဲ့အစည်း	မှတ်ချက်
			က	မ	က+မ			
အခြေခံအဆောက်အအုံကဏ္ဍ (လမ်း/တံတား/ရေရရှိရေး/မီးလင်းရေး)	၁။	ကွဲလွဲလမ်းများ ကွက်ကွက် ဖြင့်	✓	✓	✓	2019	၂၅၅	ဆက်လက်ခင်းမည်
	၂။	ချောင်းကူးတံတား	✓					
	၃။	လျှပ်စစ်ဖိလင်းရေ (Transmission line)	✓					
	၄။							
လူမှုစီးပွားရေးကဏ္ဍ (ပညာရေး/ကျန်းမာရေး)	၁။	ဆေးပေးခန်း			✓			
	၂။	စာသင်ကျောင်း ဖြစ်စဉ်စိုး	✓					
	၃။	မူကြိုကျောင်း			✓			
	၄။	ကျန်းမာရေးဆရာ၊ ဆရာမ	✓					
	၅။	ကျောင်းဆင်းပရိဘောဂ	✓					
အသက်မွေးဝမ်းကျောင်းကဏ္ဍ (စိုက်ပျိုးရေး/မွေးမြူရေးနှင့် ဆိုင်သောအဆောက်အအုံနှင့် အခြားလိုအပ်ချက်များ)	၁။	အသက်မွေးဝမ်းကျောင်း (စက်ချစ် အိမ်ထောင်ရေး)			✓			
	၂။	စိုက်ပျိုးရေး နည်းပညာ ဖွံ့ဖြိုးရေး			✓			
	၃။	ကုန်စည်ဈေးကွက်ချိတ်ဆက်ရေး	✓					
	၄။	မွေးမြူရေးအတွက် စိုက်ထုတ်စွဲ	✓					
	၅။							

အခြားကဏ္ဍ (ဌာနဆိုင်ရာသို့ လွှဲပြောင်းနိုင်ခြင်းနှင့် အကောင်အထည်ဖော်ဆောင်ရွက်ပေးနိုင်ခြင်းမရှိသော လုပ်ငန်းများ)	သဘာဝဘေးအန္တရာယ်လျော့ပါးရေးကဏ္ဍ
၁။	
စာကြည့်တိုက်ကဏ္ဍများ	