

ပြည်ထောင်စုသမ္မတမြန်မာနိုင်ငံတော်အစိုးရ  
စိုက်ပျိုးရေး၊ မွေးမြူရေးနှင့် ဆည်မြောင်းဝန်ကြီးဌာန  
(ကျေးလက်ဒေသဖွံ့ဖြိုးတိုးတက်ရေးဦးစီးဌာန)

## လူထုပဟိုပြုစီမံကိန်း

National Community Driven Development Project

(NCDDP)



ကျေးရွာဖွံ့ဖြိုးရေးအစီအစဉ်

Village Development Plan (VDP)

ကနီမြို့နယ်

(၂၀၂၀) ခုနှစ်

ဒိုင်ကြီးကျေးရွာအုပ်စု၊

မုံပင်ကျေးရွာ

## မာတိကာ

- ၁။ မြို့နယ်မြေပုံ
- ၂။ ကျေးရွာမြေပုံ တည်နေရာ
- ၃။ ကျေးရွာအုပ်စုအတွင်း ပါဝင်သော ကျေးရွာစာရင်း
- ၄။ ကျေးရွာသမိုင်းအကျဉ်း
- ၅။ လူထုပူးပေါင်းပါဝင်သောဆန်းစစ်ခြင်း၊ အကဲဖြတ်ခြင်း၊ လုပ်ငန်းစဉ်အချိန်ဇယား
- ၆။ PRA Tools တစ်ခုခြင်းစီနှင့် ဆွေးနွေးသုံးသပ်ချက်များ
- ၆.က။ လူမှုရေးအရင်းအမြစ်ပြမြေပုံ နှင့် ဆွေးနွေးသုံးသပ်ချက်
- ၆.ခ။ ဥစ္စာဓနကြွယ်ဝမှုပြဇယားနှင့် ဆွေးနွေးသုံးသပ်ချက်
- ၆.ဂ။ အရင်းအမြစ်သုံးစွဲ/ထိန်းချုပ်မှုပြ ပုံစံနှင့် ဆွေးနွေးသုံးသပ်ချက်
- ၆.ဃ။ ရာသီခွင်ပြပြက္ခဒိန်နှင့် ဆွေးနွေးသုံးသပ်ချက်
- ၆.င။ ပင့်ကူအိမ်သုံးသပ်ချက်နှင့် ဆွေးနွေးသုံးသပ်ချက်
- ၆.စ။ ကျေးရွာအတွင်းအဖွဲ့အစည်းများချိတ်ဆက်မှုနှင့် ဆွေးနွေးသုံးသပ်ချက်
- ၇.က။ ကော်မတီဝင်များစာရင်းနှင့် မှတ်တမ်းဓာတ်ပုံများ
- ၈.က။ PC-1 (ဒုတိယနှစ်စက်ဝန်း)
- ၉.က။ PC-2 (ဒုတိယနှစ်စက်ဝန်း)
- ၁၀.က။ PC-3 (ဒုတိယနှစ်စက်ဝန်း)
- ၁၁.က။ အစည်းအဝေးမှတ်တမ်း (ဒုတိယနှစ်စက်ဝန်း)
- ၁၂။ ဦးစားပေးအလိုက်ဖွံ့ဖြိုးရေးလုပ်ငန်းအစီအစဉ်





### မွန်ပင်ကျေးရွာမြေပုံ

တည်နေရာ။ ။ စစ်ကိုင်းတိုင်းဒေသကြီး၊ ယင်းမာပင်ခရိုင်၊ ကနိမြို့နယ်၊ ဒိုင်ကြီးကျေးရွာ  
အုပ်စု တွင် ကျေးရွာ (၃)ရွာထဲမှ တရွာပါဝင်ပြီး၊ ( N-22.616201, E- 94.501408) တွင်  
တည်ရှိပါသည်။

၃၆

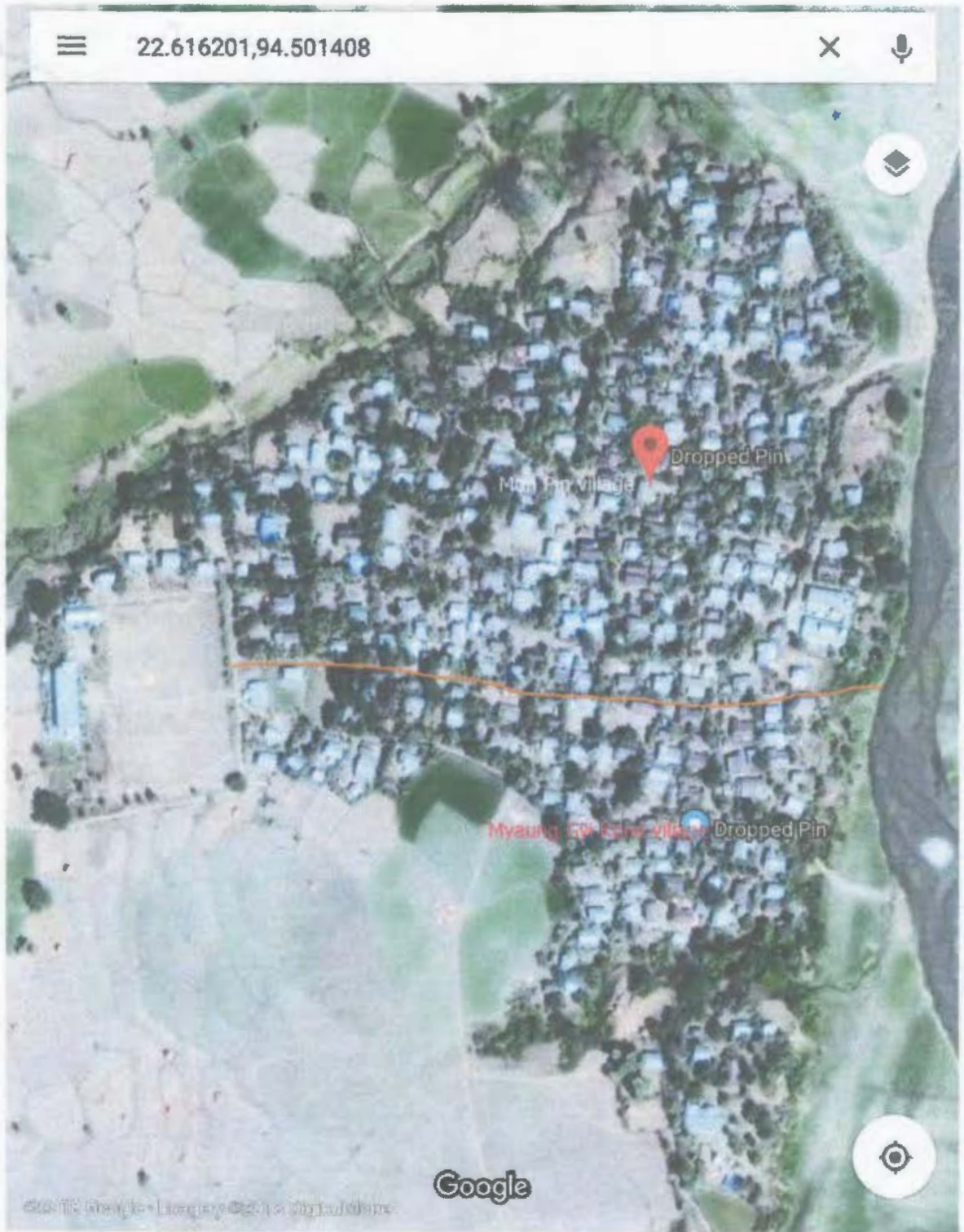



ဒုတိယဒုတိယစက်ဝန်း

ဒိုင်ကြီးကျေးဇူးတွင် အုပ်စုတွင် ပါဝင်သော ကျေးဇူးများ စာရင်း

ကြာဆုံးပင်ကျေးဇူး ( ၂ )

မာ ဒိုင်ကြီးကျေးဇူး

ဟာမြောင်းကြီးကျေးဇူး

မုံပင်ကျေးကျွယ်မိုင်:

အစားစားကသာမဂ္ဂဟန္တာ ကြီးမုံပင်ကျေးကျွယ်မိုင်မှ ဖြတ်သန်း၍ ကြွချီ  
ဝက် ဗျူစဉ် မနက်စောစော မြူငို မြူငို ဝါးဝါး မှာ ကွသို့ပင် ဆောင်၍ ဆွမ်းကပ်ရာမှ  
ဗုဒ္ဓပဋိပညာတို့တွင် ဖြစ် ကာလကြာရှည်လာသောအခါ မုံပင်ဟု အမည်တွင်လာခဲ့  
သည်။ ၁၉၂၃ ခုနှစ် ခန့် ဝေဟင်္ဂ ကိုးကွင်းလွန် ကွာဝေး မှ ရှေးလွယ်၏ အိမ်များ ပြောင်း  
ရွှေ့ခဲ့ ဖူးသည်။ ထိုနောက် လူဦးရေ တိုး ဖွားလာပြီး အိမ်ခြေများလည်း တိုးလာသည်။  
၁၉၄၀ ခုနှစ် နှင့် နောက်ပိုင်း နှစ်များအထိ တို့ဒေသ အသစ်တော နှင့် တောတောင်  
များ ထူထပ်ပြီး သားရဲဝက်ရဲ စွန့်များ ပင် ပေါများ သည်။

ဤဒေသရှိ ဒေသခံများသည် တောင်သူလယ်ဇင်း ကိုသာ အများဆုံး လုပ်  
ကိုင်ကြပြီး ဝမ်း၊ ပဲမျိုးစုံ နှင့် ဖြေပဲများ အဓိကထား စိုက်ပျိုး ကြသည်။  
တောင်ကုန်း တောင်တန်းများ ထူထပ်သောကြောင့် လမ်းပန်း ဆက်သွယ်ရေး လွန်စွာ  
ခက်ခဲသည်။ မိုးရာသီတွင် ခြေလျင်လမ်းကိုသာ အသုံးပြုရသည်။ အစားအသောက် နှင့်  
လုံခြုံရေးအသုံးအဆောင်များကို ဖြိုသို့ကြိုတင်ဝယ်ယူ စုဆောင်းထားရသည်။  
ဗမာလူမျိုးများသာ နေထိုင်ကြပြီး မုဒ္ဒတာသာ ကိုကိုးကွယ်ကြသည်။ ဂိုးရာသီများကို  
ယုံကြည်ကိုးကွယ်ကြသည်။

၁) ခုနှစ်က မူလတန်းကျောင်း ရရှိခဲ့ပြီး ယခု ၂၀၁၈ ခုနှစ်  
တွင် (အ.ထ.-က) ကျောင်း (ခွဲ) အဆင့်ကို ရရှိပြီး ဖြစ်သည်။ ကျန်းမာရေးဆေး  
ပေးခန်းမရှိသောပင်။ ဒို့ကြီးအုတ်စု တစ်ခုလုံးတွင် ကျန်းမာရေးဆေးပေးခန်းလုံးဝမရှိ  
ပါ။ ကျန်းမာရေးမကောင်းလျှင် (လာပို့ ကျန်းမာရေး ဌာနသို့ သွားရသည်။ မိလာပို့  
နှင့် မုံပင်ကျေးကျွယ်မိုင် (၈၅၂) မိုင်ခန့် ဆေးကွာပြီး (လွှဲလွှဲလမ်း၊ ကားလမ်း) မ  
ပေါက်သောကြောင့် စားကြီးကုန်များကို လျှင်ဆောင်ဆောင်ဖြင့် ဆောင်၍ ထမ်းကြာ  
သည်။ မိုးရာသီတွင် ခြေလျင်လမ်းကိုသာ အသုံးပြုရသည်။

မုံပင် ကျေးရွာဆိုင်ရာအချက်အလက်များ

ကျေးရွာအတွင်းရှိ စုစုပေါင်းအိမ်ထောင်စုနှင့်လူဦးရေ

|             |      |     |            |
|-------------|------|-----|------------|
| အိမ်ထောင်စု | ကျား | မ   | စုစုပေါင်း |
| ၁၅၅         | ၃၅၀  | ၃၃၃ | ၇၁၃        |

လူနည်းစု၊ လူမျိုးစု အိမ်ထောင်စုများ

|                      |      |     |            |
|----------------------|------|-----|------------|
| လူမျိုးစုအိမ်ထောင်စု | ကျား | မ   | စုစုပေါင်း |
| ဗမာ ၁၅၅              | ၃၅၀  | ၃၃၃ | ၇၁၃        |

ထိခိုက်လွယ်သောအုပ်စု

|                           |             |      |    |            |
|---------------------------|-------------|------|----|------------|
| ထိခိုက်လွယ်အိမ်ထောင်စု    | အိမ်ထောင်စု | ကျား | မ  | စုစုပေါင်း |
| သက်ကြီးရွယ်အို            | ၃၄၀         | ၄၀   | ၄၀ | ၄၀         |
| အမျိုးသမီးဦးဆောင်         | ၃၀          | -    | -  | ၃၀         |
| မသန်စွမ်း                 | ၅           | -    | -  | ၅          |
| မြေယာမဲ့                  | ၅           | -    | -  | ၅          |
| စစ်ဘေးရှောင်/ရွှေ့ပြောင်း | ၀           | ၀    | ၀  | ၀          |

ကျေးရွာရှိ အခြေခံအဆောက်အအုံများ

|                      |           |                  |           |                      |           |
|----------------------|-----------|------------------|-----------|----------------------|-----------|
| ပညာရေး               | ခြံစိပ်ပါ | ကျန်းမာရေး       | ခြံစိပ်ပါ | ဘာသာရေး              | ခြံစိပ်ပါ |
| အထက်တန်းကျောင်း      | ✓         | တိုက်နယ်ဆေးရုံ   |           | ဘုရား၊စေတီ           | ✓         |
| အလယ်တန်းကျောင်း      | .         | ကျန်းမာရေးဌာန    |           | ဘုန်းကြီးကျောင်း     | ✓         |
| လယ်လွန်ကျောင်း (၈၀၀) | ✓         | ကျန်းမာရေးဌာနခွဲ |           | ဟိန္ဒူဘုရားကျောင်း   |           |
| မူကြိုကျောင်း        |           | ဆေးပေးခန်း       |           | ခရစ်ယာန်ဘုရားကျောင်း |           |
| အခြား                |           | အခြား            |           | မလိ                  |           |
| မှတ်ချက်             |           | မှတ်ချက်         |           | မှတ်ချက်             |           |

အဓိကစီးပွားရေးလုပ်ငန်းများ

|               |                          |                   |       |
|---------------|--------------------------|-------------------|-------|
| စိုက်ပျိုးရေး | မွေးမြူရေး               | အသေးစားစီးပွားရေး | အခြား |
| ၁။ များ       | ၁။ ငှက်                  |                   | မရှိ  |
| ၂။ ငြေပဲ      | ၂။ ကျွဲ၊ ကုယ်၊ ယာဇဗွေ    |                   | မရှိ  |
| ၃။ ပဲမျိုးစုံ | ၃။ ဖွား၊ လှော်၊ နေ၊ သုံး |                   |       |
| ၄။ ရွှံ့      |                          |                   |       |













ပိုင်ကြီးကျေးရွာ အုပ်စု

စိုက်ယဉ်စက်ဝန်း

မိုပင်ကျေးရွာ

နေ့စွဲ " ၂၀၁၅.၁၉

ကုမ္ပဏီအဖွဲ့အစည်းအဖွဲ့အစည်းနှင့် ဆန်းစစ်ချက်

- \* မိုပင်ကျေးရွာသည် တောင်ယာ စာရိကထားလုပ်ကိုင်ပြီး မျိုးကောင်း၊ မျိုးသန် ၇၅ မြို့နယ် ပါဝင်သည်။
- \* ရွာ၏ အဆွေဘက်တွင် ပုထိုးလုံးချောင်းရှိပြီး ရေတိုက်စားမြို့နယ် ကမ်းပါး မြို့ကျေးရွာ အနီးတွင် ရှိပါသည်။
- \* ဒေသသည် တောင်ကုန်းတောင်တန်းများ ထူထပ်ပြီး ကမ်းပမ်းဆက်သွယ်ရေး ကွန်ရက်မရှိသည့်အပြင် အထူးသဖြင့် မိုးရာသီတွင် မြေရေနှင့် ခရီးဖြင့်သာ သွားရောက်ရပါသည်။ ပညာရေးတွင် အထ.က မြို့ အဆင့်အထိရှိသည်။
- \* ကျန်းမာရေးဆေးပေးခန်း မရှိပါ။
- \* ရွာနှင့် ၂.၅ မိုင်ခန့်ဝေးသော ကာပိုဆေးခန်းရှိသည့်အပြင် သွားရောက်ကုသရပါသည်။ မိုးရာသီတွင် အရေးကြီးသူများနှင့် ကိုယ်ဝန်ဆောင်မိမိများသာ စောင့်ထုတ်ဖြင့် ထမ်းဆောင်ရပါသည်။
- \* အလုပ်အကိုင် အခွင့်အလမ်း ရှိပါသည်။

မိမိတို့ဆွေးနွေးသူများ - ကျား ၂၀ ဝှီး  
မ ၂၅ ဝှီး

ဥစ္စာဓနချမ်းသာကြွယ်ဝမှုပြဇယား (ဒုတိယနှစ်စက်ဝန်း)

မုံပင်ကျေးရွာ၊ ဒိုင်ကြီးကျေးရွာအုပ်စု

| ဥစ္စာဓနကြွယ်ဝမှုပြဇယား                        |  | နေ့စွဲ- 30-5-2019   |               |
|---|--|---------------------|---------------|
| မုံပင်ကျေးရွာ                                 | သတ်မှတ်ချက်များ  | အိမ်ထောင်စုအရေအတွက် | ရာခိုင်နှုန်း |
| မပြုလုပ်သော အိမ်ထောင်စု                       | ထွန်စက် ၂၀၁စီး၊ လယ်ဧက ၂၇၂၀၈ နှင့် အထက်၊ ကွဲ ၂၀၁၅၆၊ ၂၀၂၂၅၆ နှင့် အထက်၊ ဆိုင်ကယ် ၂၂၁စီးနှင့် အထက်၊ တစ်နှစ်ပတ်မှ ဆန်စီ လုံးဝ မရရှိခဲ့ ဖူးဘူး၊ အုတ်တိုက် ၃၀၆ | ၂၀                  | ၁၃ %          |
| အသင့်အတင့် မပြုလုပ်သော အိမ်ထောင်စု            | တစ်နှစ်စာ ဆီလုံလောက် ဘူး၊ ဆိုင်ကယ် ၂၂၁စီး နှင့် အထက်၊ ခွား ၂၀၁၅၆၊ လယ်ဧက ၂၇၂၀၈ နှင့် အောက်၊ ဖျံ့ထောင် အိမ်  | ၁၀၀                 | ၆၅ %          |
| မပြုလုပ်သော အိမ်ထောင်စု                       | လက်လှုပ်လက်စား၊ ဝက် တစ်ငိုင်း တစ်ငိုင်းနှင့် ကျွဲပန်း၊ ဝါးကပ်အိမ်ငိုင်း ခိုင်ဘူး၊ သက်ကယ်ဖိုး   | ၃၃                  | ၂၂ %          |
| ပါဝင်ဆွေးနွေးသူ- ကျား- (၂၀) ဦး<br>မ - (၃၂) ဦး | စုစုပေါင်း   | ၁၅၃                 | ၁၀၀ %         |

၂၀၁၇ ခု ဇူလိုင်လ

၂၀၁၇ ခု ဇူလိုင်လ - ပါမောက္ခချုပ်

၂၀၁၇ ခု ဇူလိုင်လ

၂၀၁၇ ခု ဇူလိုင်လ - ပါမောက္ခချုပ်

၂၀၁၇ ခု ဇူလိုင်လ

၂၀၁၇ ခု ဇူလိုင်လ - ပါမောက္ခချုပ်

၂၀၁၇ ခု ဇူလိုင်လ

၂၀၁၇ ခု ဇူလိုင်လ

၂၀၁၇ ခု ဇူလိုင်လ

၂၀၁၇ ခု ဇူလိုင်လ

၂၀၁၇ ခု ဇူလိုင်လ

၂၀၁၇ ခု ဇူလိုင်လ

၂၀၁၇ ခု ဇူလိုင်လ

၂၀၁၇ ခု ဇူလိုင်လ

၂၀၁၇ ခု ဇူလိုင်လ

၂၀၁၇ ခု ဇူလိုင်လ



ရာသီခွင်ပြဇယား (ဒုတိယနှစ်စက်ဝန်း)

မုံပင်ကျေးရွာ၊ ဒိုင်ကြီးကျေးရွာအုပ်စု

| မုံပင်ကျေးရွာ  | ရာသီခွင်ပြဇယား |            |      |         |         |       |       |       |        |       |       | ပိတ်ဆွေးနွေးသူ<br>ကျား - (၃၀)ဦး<br>မ - (၃၅)ဦး |            |
|----------------|----------------|------------|------|---------|---------|-------|-------|-------|--------|-------|-------|---|------------|
| ခရစ်နှစ်       | ၂၀၁၉           | ၂၀၂၀       | ၂၀၂၁ | ၂၀၂၂    | ၂၀၂၃    | ၂၀၂၄  | ၂၀၂၅  | ၂၀၂၆  | ၂၀၂၇   | ၂၀၂၈  | ၂၀၂၉  | ၂၀၃၀  | ၂၀၃၁       |
| ရာသီဥတု        |                |            |      |         |         |       |       |       |        |       |       |   |            |
| ပိုက်ပျိုးရေး  |                |            |      | Y Y Y Y | Y Y Y Y | Y Y Y | Y Y Y | Y Y Y | Y Y Y  | Y Y Y | Y Y Y | Y Y Y   |            |
| ကျန်းမာရေး     |                |            |      | ရသီဥတု  |         |       |       |       | ရသီဥတု |       |       |   |            |
| ဆေးကုသမှု      | ၅              | ၅          | ၅    | ပေါ     | ပေါ     | ပေါ   | ပေါ   | ပေါ   | ပေါ    | ပေါ   | ပေါ   | ပေါ   | ၁၀         |
| အစားအသောက်     |                |            |      |         |         |       |       |       |        |       |       |   |            |
| အိမ်           |                |            |      |         |         |       |       |       |        |       |       |   |            |
| ပျောက်ကင်းသည့် |                | ပျောက်ကင်း |      |         |         |       |       |       |        |       |       |   | ပျောက်ကင်း |
| အားလပ်ချိန်    | ၁၀             | ၈          | ၈    | ၈       | ၈       | ၈     | ၈     | ၈     | ၈      | ၈     | ၈     | ၈   | ၈          |
| သဘာဝ           | အေး            |            |      |         |         | အေး   | အေး   |       |        |       |       |   |            |

နိုင်ကြီး ကျေးဇူးတင်စွာ

ဦးတီယ နှစ်စက်ဝန်း

မုံပင် ကျေးဇူး

နေ့စွဲ။ ။ ၃၀.၅.၁၉

“ ရာသီခွင်ပြုပြင်မှု ” ဆွေးနွေးချက် နှင့် ဆန်းစစ်ချက်

- မုံပင်ကျေးဇူးသည် စပါး၊ ပဲမူးစုံ နှင့် မြေပဲကို အဓိကထား စိုက်ပျိုး ငြှ ဇာတ်လည်း မျိုးကောင်းမျိုးသန့် နှင့် စိုက်ပျိုးရေး နည်းပညာ ရရှိမှု အား နည်းပါသည်။
- လုပ်ငန်းအားလပ်ချိန် အကွန် နည်းပါးပြီး တန်ဖိုးလ တွင်သာအပြင် အားလပ်ဗွဲ့ အများစု ဖြစ်သည်
- သီးနှံ ရိတ်သိမ်းပြီး ရောင်းချသည်လတွင် ဝင်ငွေများပြီး ကျန်သည်လတွင် ထွက်ငွေ များနေသည်။
- မိုးရာသီတွင် ချောင်းရေတိုက်စားသဖြင့် လမ်းများ ချောက်စားပြီး ကျန်ခဲ့စေ့ရှိသည့် အတွက် လမ်းပန်းဆက်သွယ်ရေး မကောင်းပါ။
- အစာရေစာဖူလုံမှုတွင် သီးနှံ ရိတ်သိမ်းချိန်အစုအဖွဲ့တွင်သာ ဖူလုံမှုရှိပြီး ကျန်သည် လများတွင် ဖူလုံမှု အားနည်းသည်။
- ဧကရာဇ်တွင် ရေရရှိမှု အားနည်းပါသည်။ အတူးသဖြင့် တန်ဖိုးလရှိ နအချိန်လတွင် ရေရှားပါးပါသည်။

ပါဝင်ဆွေးနွေးသူများ

- ကျား - (၃၀) ဦး
- မ - (၃၂) ဦး



ပင့်ကူအိမ်သုံးသပ်ချက်ပြဇယား (ဒုတိယနှစ်စက်ဝန်း)

မုံပင်ကျေးရွာ၊ ဒိုင်ကြီးကျေးရွာအုပ်စု

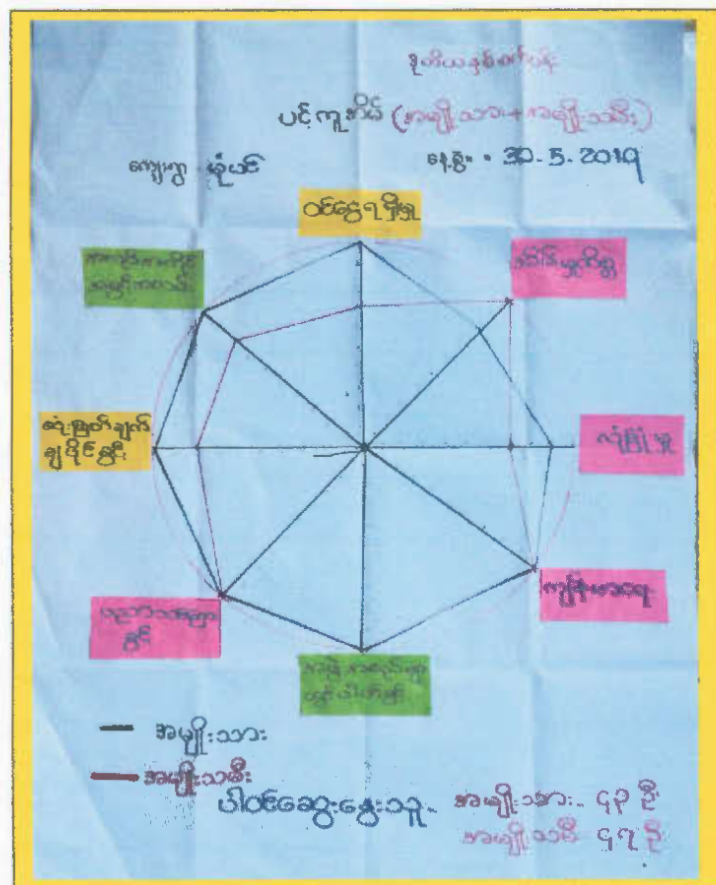
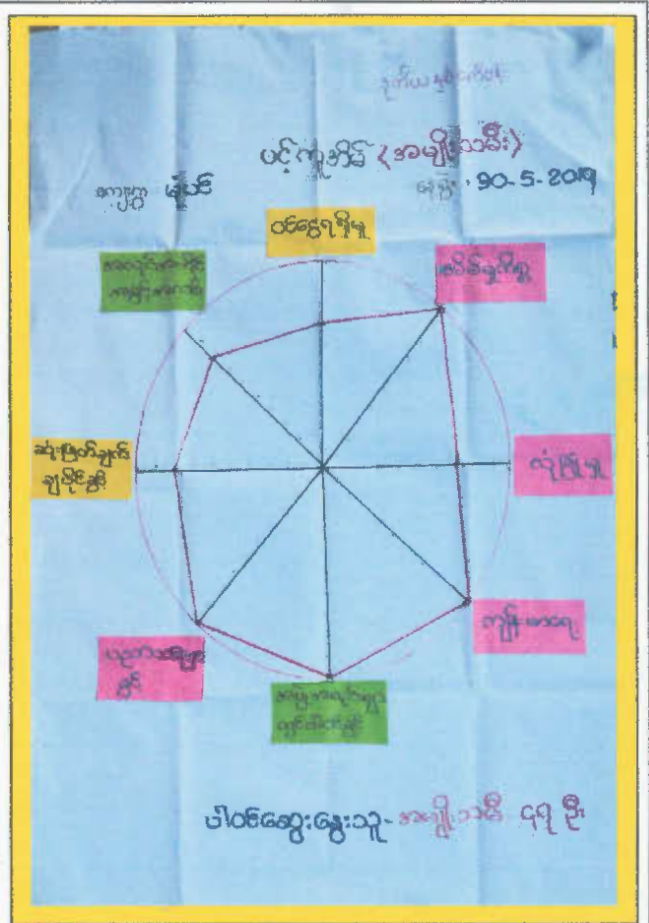
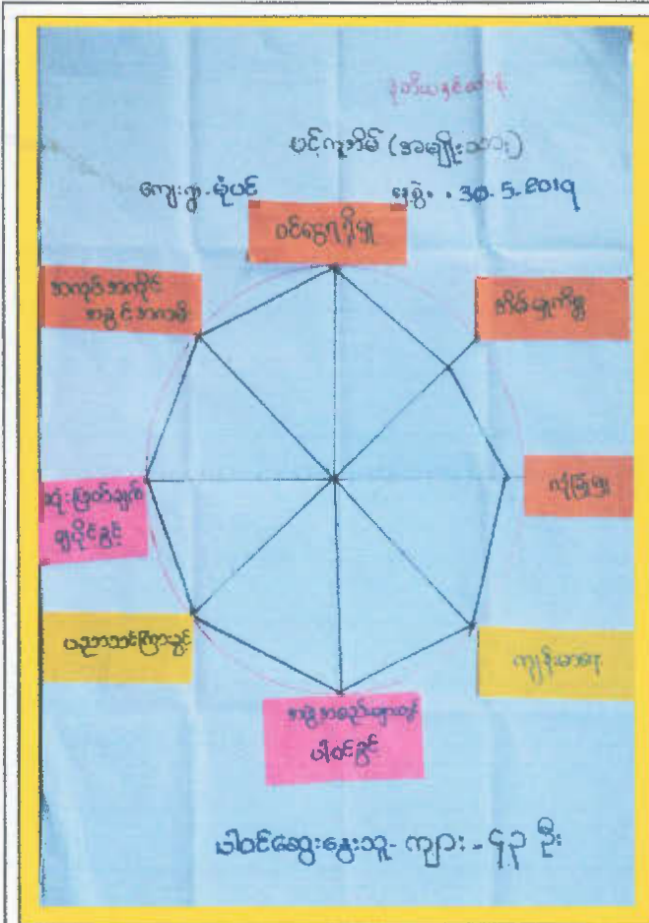



ဒို့ငါကြီး ကျေးဇူးတင်စွာ

စိုက်ယ နှစ်စက်ဝမ်း

မိုပင် ကျေးဇူး

နေ့စွဲ။ ။ ၃၀.၅.၁၉

“ပင့်ကူမိမိ” ဆွေးနွေးချက် ဒွဒ်ဆန်းစစ်ချက်

- မိုပင်ကျေးဇူးတင် ပင့်ကူမိမိ ကို ကြည့်ခြင်း၊ အားဖြင့် အမျိုးသမီးများသည် မိမိမြှောက်ပေးမှုများအား အချိန်များစွာပေး၍ လုပ်ကိုင်နေကြသည်ကို တွေ့ရသည်။
- အမျိုးသမီးများ၏ အကူအညီအကိုင် အခွင့်အာမ်းအပိုင် အတန်ဝင်လိုသော်လည်း ဝမ်းနွေရရှိမှုတွင် နည်းပါးပါသည်။ အမျိုးသားများသည် အမျိုးသမီးများထက် ဝမ်းနွေရရှိမှုတွင် ပိုမိုသာလွန်နေသည်ကို တွေ့ရသည်။
- \* အမျိုးသမီးများ ၏ လုံခြုံမှုသည် အမျိုးသားများကောက် မများပေ။
- \* အမျိုးသားများသည် အကူအညီလိုလိုတွင် ဖွမ်းမိုးထား လေအဖြစ်သည်ကို တွေ့ရသည်။
- \* အမျိုးသမီးများသည် မိမိကိုယ်ကို ယုံကြည်မှုမရှိစွာဖြင့် ဦးဆောင်လုပ်ကိုင် လာနိုင်ပါက ကျေးဇူးတင် ဖွံဖြိုးမှု ပိုမိုစားကောင်းလာနိုင်မည် ဖြစ်သည်။

ပိုင်ဆွေးနွေးသူများ - ကျား (၄၃) ဦး  
မ (၄၇) ဦး



မုံပင် ကျေးဇူး ခုတ်ယူနှစ်စက်ဝန်း  
 ဦးကြီး ကျေးဇူး အုပ်စု ရေစွဲ။ ။ ၃၀-၅-၂၀၁၉

- \* အင်းအမြစ် သုံးစွဲမှု နှင့် ထိန်းချုပ်မှုပုံစံ ဆွေးနွေးချက်နှင့် ဆန်းစစ်ချက်
- \* အင်းအမြစ် သုံးစွဲမှုတွင် အမျိုးသား၊ သမီး တန်းတူ သုံးစွဲမှု များပါသည်။
- \* အမျိုးသား များသည် ကျွဲ၊ နွား၊ ဂယ် ယာမြေအား အများစုအားဖြင့် အသုံးပြုနေကြပြီး အမျိုးသမီးများသည် ယက္ကန်း၊ အပ်ချပ်စက် နှင့် လက်ဝတ် ဂတနာ တို့အား သုံးစွဲနေကြပါသည်။ ကျန် သည်အကုတိုင်း လိုလိုအား တန်းတူ သုံးစွဲကြသည် ဟု များပါသည်။
- \* အင်းအမြစ် ထိန်းချုပ်မှုတွင် လမ်း၊ တံတား <sup>ကိစ္စရပ်</sup> တွင်သာ တန်းတူ ဆုံးဖြတ်ကြရန် ကျန်သည် အကုတိုင်း လိုလိုတွင် အမျိုးသားများ မှ ဦးဆောင် ထိန်းချုပ်ကြပါသည်။ အမျိုးသမီးများသည် လက်ဝတ်ဂတနာ၊ အပ်ချပ်စက် နှင့် ယက္ကန်း ဘာလျှင် ထိန်းချုပ် ကြသည်။ ထို့ကြောင့် ထိန်းချုပ်မှုတွင် အမျိုးသားများ မှသာ ဖွင့်ရသည်ကို တွေ့ရသည်။
- \* အမျိုးသမီးများ သည် မိမိ ကိုယ်ကိုယ် ကြည့်ရှုဖို့တွင် ဂယ်တည် ရေထိုင် သင်္ဃန်း၊ အမျိုးသားများ မှလည်း ဂဝက်တွင် ဆုံးဖြတ်မှု များ ပြုလုပ်ပေးသင့်သည်။ သို့မှသာလျှင် အမျိုးသမီး များ၏ စွမ်းရည် ဖြစ်စားလာမည် ဖြစ်ပါသည်။

ပါဝင်ဆွေးနွေးသူများ - ကျား ( ၂၄ ) ဦး  
 မ ( ၃၃ ) ဦး











.....**ရဲမင်း**.....ကျေးရွာ.....**ဒိုင်ကြီး**.....ကျေးရွာအုပ်စု၊ ကနဲမြို့နယ်



| စဉ် | ကော်မတီအမည်         | အမည်        | အဖအမည်      | အသက် | ပညာ<br>အရည်အချင်း | မှတ်ပုံတင်အမှတ် | တာဝန်               | လက်မှတ် |
|-----|---------------------|-------------|-------------|------|-------------------|-----------------|---------------------|---------|
| ၁။  | ရွေးကောက်ပွဲကော်မတီ | ဒေါ်ခင်မာမာ | ဒေါ်ခင်မာမာ | ၆၄   | High School       | ၅၈၃၃၄၅၆၇၈၉၀     | ရွေးကောက်ပွဲကော်မတီ |         |
| ၂။  | "                   | ဒေါ်ခင်မာမာ | ဒေါ်ခင်မာမာ | ၆၄   | "                 | ၅၈၃၃၄၅၆၇၈၉၀     | "                   |         |
| ၃။  | "                   | ဒေါ်ခင်မာမာ | ဒေါ်ခင်မာမာ | ၆၄   | "                 | ၅၈၃၃၄၅၆၇၈၉၀     | "                   |         |
| ၄။  | "                   | ဒေါ်ခင်မာမာ | ဒေါ်ခင်မာမာ | ၆၄   | "                 | ၅၈၃၃၄၅၆၇၈၉၀     | "                   |         |
| ၅။  | "                   | ဒေါ်ခင်မာမာ | ဒေါ်ခင်မာမာ | ၆၄   | "                 | ၅၈၃၃၄၅၆၇၈၉၀     | "                   |         |
| ၆။  | "                   | ဒေါ်ခင်မာမာ | ဒေါ်ခင်မာမာ | ၆၄   | "                 | ၅၈၃၃၄၅၆၇၈၉၀     | "                   |         |
| ၇။  | "                   | ဒေါ်ခင်မာမာ | ဒေါ်ခင်မာမာ | ၆၄   | "                 | ၅၈၃၃၄၅၆၇၈၉၀     | "                   |         |
| ၈။  | "                   | ဒေါ်ခင်မာမာ | ဒေါ်ခင်မာမာ | ၆၄   | "                 | ၅၈၃၃၄၅၆၇၈၉၀     | "                   |         |
| ၉။  | "                   | ဒေါ်ခင်မာမာ | ဒေါ်ခင်မာမာ | ၆၄   | "                 | ၅၈၃၃၄၅၆၇၈၉၀     | "                   |         |
| ၁၀။ | "                   | ဒေါ်ခင်မာမာ | ဒေါ်ခင်မာမာ | ၆၄   | "                 | ၅၈၃၃၄၅၆၇၈၉၀     | "                   |         |
| ၁၁။ | ရွေးကောက်ပွဲကော်မတီ | ဒေါ်ခင်မာမာ | ဒေါ်ခင်မာမာ | ၆၄   | "                 | ၅၈၃၃၄၅၆၇၈၉၀     | "                   |         |
| ၁၂။ | "                   | ဒေါ်ခင်မာမာ | ဒေါ်ခင်မာမာ | ၆၄   | "                 | ၅၈၃၃၄၅၆၇၈၉၀     | "                   |         |
| ၁၃။ | ရွေးကောက်ပွဲကော်မတီ | ဒေါ်ခင်မာမာ | ဒေါ်ခင်မာမာ | ၆၄   | "                 | ၅၈၃၃၄၅၆၇၈၉၀     | "                   |         |
| ၁၄။ | "                   | ဒေါ်ခင်မာမာ | ဒေါ်ခင်မာမာ | ၆၄   | "                 | ၅၈၃၃၄၅၆၇၈၉၀     | "                   |         |

စာရင်းစာရင်း: ကျား ( ၇ ) ဦး + မ ( ၇ ) ဦး



မုံပင်ကျေးရွာ အစည်းအဝေးကျင်းပခြင်း ဓာတ်ပုံမှတ်တမ်းများ(ဒုတိယနှစ်စက်ဝန်း)



ပုံစံ - ၈ - ၁ ကျေးရွာအခြေခံအချက်အလက်များ (Form PC 1)

လမ်းညွှန်ချက်၊ ကျေးရွာတစ်ရွာသို့ ပထမဆုံးမိတ်ဆက်ခရီး သွားရောက်သောအခါ လူထုစည်းရုံးရေးမှူးသည် ကျေးရွာ ခေါင်းဆောင်များအား ကျေးရွာအချက်အလက်များကို မေတ္တာရ ဝင်၍ တောင်းခံရသည်။ ဤအချက်အလက်များကို စီမံကိန်း မိတ်ဆက်အစည်းဝေးမတိုင်မီတောင်းခံရမည်။ စီမံကိန်းမိတ်ဆက်အစည်းဝေးတွင် လူထုစည်းရုံးရေးမှူးသည် ဤအချက်အလက် များအား စစ်ဆေးပြီး မှန်ကန်အောင်ပြုလုပ်ရမည်။ ပြီးနောက်တွင် လူထုစည်းရုံးရေးမှူးမှ သတင်းအချက်အလက်ထံသို့ Tablets မှ တဆင့် ဖြည့်သွင်းရမည်။

|   |  |   |
|---|--|---|
| ကျေးရွာခေါင်းဆောင် အမည်<br><b>ဦးခင်မောင်ထွန်း</b>           | ကျေးရွာခေါင်းဆောင်၏ ဖုန်းနံပါတ်<br><b>၀၉-၂၅၇၆၃၄၃၅၀</b> | လူထုစည်းရုံးရေးမှူး၏ အမည်<br><b>ရွှေသင်းသင်း မိုး</b> |
| ပြည်နယ်/တိုင်းဒေသကြီး <b>စစ်ကိုင်း</b> မြို့နယ် <b>ကနို</b> | ကျေးရွာအုပ်စု <b>ဒိုင်ကြီး</b>                         | ကျေးရွာ <b>မုံပင်</b>                                 |

| က။ လူဦးရေ                               | အိမ်ထောင်စု အရေအတွက် | ကိုးကွယ်သည့်ဘာသာ      | အိမ်ထောင်စု အရေအတွက် |
|---|----------------------|-----------------------|----------------------|
| လူမျိုးစု (၁) <b>မူဆလင်</b>             | <b>၁၅၅</b>           | ဘာသာ (၁) <b>ဗုဒ္ဓ</b> | <b>၁၅၅</b>           |
| လူမျိုးစု (၂) -----                     |                      | ဘာသာ (၂) -----        |                      |
| လူမျိုးစု (၃) -----                     |                      | ဘာသာ (၃) -----        |                      |
| လူမျိုးစုရော -----                      |                      | ဘာသာရော -----         |                      |
| အခြား -----                             | အရေအတွက်             |                       |                      |
| မသန်စွမ်းသူများ                         | <b>၅</b>             |                       |                      |
| သက်ကြီးရွယ်အိုများ (၆၅ နှစ် နှင့် အထက်) | <b>၄၀</b>            |                       |                      |
| ရိဘေးရှောင်                             | <b>၀</b>             |                       |                      |

| လူဦးရေ                      | အမျိုးသား (အရေအတွက်) | အမျိုးသမီး (အရေအတွက်) |
|-----------------------------|----------------------|-----------------------|
| လူမျိုးစု (၁) <b>မူဆလင်</b> | <b>၁၅၀</b>           | <b>၁၅၅</b>            |
| လူမျိုးစု (၂) -----         |                      |                       |
| လူမျိုးစု (၃) -----         |                      |                       |
| အခြား -----                 |                      |                       |
| အိမ်ထောင်စုဦးစီး            | <b>၁၅၅</b>           | <b>၉၀</b>             |



(ခ) အခြေခံအဆောက်အအုံ အသုံးအဆောင်များ

| စာသင်ကျောင်း    | အမှတ်<br>ခြံပိ                      | ကျန်းမာရေး       | အမှတ်<br>ခြံပိ           | ဘာသာရေး အဆောက်<br>အအုံများ | အမှတ်<br>ခြံပိ                      |
|-----------------|-------------------------------------|------------------|--------------------------|----------------------------|-------------------------------------|
| မူကြိုကျောင်း   | <input type="checkbox"/>            | တိုက်နယ်ဆေးရုံ   | <input type="checkbox"/> | ဇေတီ                       | <input checked="" type="checkbox"/> |
| မူလတန်းကျောင်း  | <input type="checkbox"/>            | ကျန်းမာရေးဌာန    | <input type="checkbox"/> | ဘုန်းကြီးကျောင်း           | <input checked="" type="checkbox"/> |
| မူလွန်ကျောင်း   | <input type="checkbox"/>            | ကျန်းမာရေးဌာနခွဲ | <input type="checkbox"/> | ဟိန္ဒူဘုရားကျောင်း         | <input type="checkbox"/>            |
| အလယ်တန်းကျောင်း | <input type="checkbox"/>            | ဆေးပေးခန်း       | <input type="checkbox"/> | ခရစ်ယာန်ကျောင်း            | <input type="checkbox"/>            |
| လယ်လွန်ကျောင်း  | <input checked="" type="checkbox"/> | အခြား            | <input type="checkbox"/> | ဗလီ                        | <input type="checkbox"/>            |
| အထက်တန်းကျောင်း | <input type="checkbox"/>            |                  |                          | အခြား                      | <input type="checkbox"/>            |
| အခြား           | <input type="checkbox"/>            |                  |                          |                            |                                     |
| မှတ်ချက်        |                                     | မှတ်ချက်         |                          | မှတ်ချက်                   |                                     |

(ဂ) ကျွမ်းကျင်သူများမှတ်တမ်း (ကျေးရွာတွင်နေထိုင်သော သို့မဟုတ် တခြားရွာမှလာရောက်သော ကျွမ်းကျင်သူများ)

| (၁) စာသင်ကျောင်း |                                     |                                     | (၂) ကျန်းမာရေး               |                          |                          | (၃) လက်မှုပညာရှင်             |                                     |                                     |
|------------------|-------------------------------------|-------------------------------------|------------------------------|--------------------------|--------------------------|-------------------------------|-------------------------------------|-------------------------------------|
|                  | ရွာတွင်နေ<br>ထိုင်သူ                | အခြားရွာမှ<br>လာသူ                  |                              | ရွာတွင်နေ<br>ထိုင်သူ     | အခြား<br>ရွာမှ<br>လာသူ   |                               | ရွာတွင်<br>နေထိုင်သူ                | အခြားရွာ<br>မှလာသူ                  |
| မူလတန်းပြဆရာ/မ   | <input type="checkbox"/>            | <input checked="" type="checkbox"/> | ဆရာဝန်                       | <input type="checkbox"/> | <input type="checkbox"/> | လက်သမား                       | <input checked="" type="checkbox"/> | <input type="checkbox"/>            |
| အထက်တန်းပြဆရာ/မ  | <input checked="" type="checkbox"/> | <input type="checkbox"/>            | လက်ထောက်<br>ကျန်းမာရေးမှူး   | <input type="checkbox"/> | <input type="checkbox"/> | ပန်းရုံ                       | <input type="checkbox"/>            | <input checked="" type="checkbox"/> |
| အလယ်တန်းပြဆရာ/မ  | <input checked="" type="checkbox"/> | <input type="checkbox"/>            | အမျိုးသမီးကျန်းမာရေး<br>ဆရာမ | <input type="checkbox"/> | <input type="checkbox"/> | လျှပ်စစ်ကျွမ်းကျင်<br>မီးသမား | <input type="checkbox"/>            | <input type="checkbox"/>            |
| မူကြိုဆရာ/မ      | <input type="checkbox"/>            | <input type="checkbox"/>            | သားဖွားဆရာမ                  | <input type="checkbox"/> | <input type="checkbox"/> | ရေပိုက်သူယ်သူ                 | <input type="checkbox"/>            | <input type="checkbox"/>            |
| အခြား            | <input type="checkbox"/>            | <input type="checkbox"/>            | ပြည်သူ့ကျန်းမာရေးလုပ်သား     | <input type="checkbox"/> | <input type="checkbox"/> | စက်ပြင်ဆရာ                    | <input checked="" type="checkbox"/> | <input type="checkbox"/>            |
| မှတ်ချက်         |                                     |                                     | မှတ်ချက်                     |                          |                          | မှတ်ချက်                      |                                     |                                     |

(ဃ) ကျေးရွာသို့ ရောက်ရှိနိုင်သည့် လမ်းအခြေအနေ / ကျေးရွာတစ်ရွာသည် ၎င်း၏ ကျေးရွာအုပ်စုနှင့် ဆက်သွယ်ထားသော လမ်းအခြေအနေ (အောက်ပါတို့ကိုဝိုင်းပါ)

ကျောက်ကြမ်းလမ်း      ကတ္တရာလမ်း      ကွန်ကရစ်လမ်း      မော်တော်ဆိုင်ကယ်လမ်း  
 ကျောက်ခင်းလမ်း      မြေသားလမ်း      လူသွားလမ်း      အခြား \_\_\_\_\_

(င) ကျေးရွာဖွံ့ဖြိုးမှုစီမံချက်

- (၁) လူထုဗဟိုပြုစီမံကိန်းမစတင်မီ ဤကျေးရွာတွင်ကျေးရွာဖွံ့ဖြိုးမှု စီမံချက်ရှိခဲ့ပါသလား? ဝိုင်းပါ  
ရှိပါသည်/မရှိပါ/မသိပါ
- (၂) ရှိခဲ့ပါလျှင် ဤစီမံချက်ကို မည်သည့် ခုနှစ်တွင်ပြင်ဆင်ခဲ့ပါသနည်း? နှစ်-----/မသိပါ
- (၃) ဤစီမံချက်ကို မြို့နယ်မှအတည်ပြုခဲ့ပါသလား? ပြုခဲ့ပါသည်/မပြုခဲ့ပါ /မသိပါ



(၈) ခရီးအကွာအဝေး

(၁) ဤကျေးရွာ၏ပဟိုမှ ၎င်းကျေးရွာအုပ်စု၏ပဟိုအထိ ခရီးမိုင်မည်မျှကွာလေးသနည်း? မိုင်-----/မသိပါ

(၂) ဤကျေးရွာမှ ၎င်းကျေးရွာအုပ်စုပဟိုအထိ သွားလာရာတွင်ကြာမြင့်သည့်အချိန်

ခြောက်သွေ့ရာသီတွင်ကြာချိန် ၂၀ မိနစ် ထော်လာဂျီ/မော်တော်ဆိုင်ကယ်/ခြေလျင်/လား/မော်တော်ဘုတ်/အခြား -----

မိုးရာသီတွင်ကြာချိန် ၂၀ မိနစ် ထော်လာဂျီ/မော်တော်ဆိုင်ကယ်/ခြေလျင်/လား/မော်တော်ဘုတ်/အခြား -----

(ဆ) ပတ်ဝန်းကျင်ဆိုင်ရာ သဘာဝဘေးအန္တရာယ်

ဤကျေးရွာတွင် ရေကြီးခြင်းကဲ့သို့ သဘာဝဘေးအန္တရာယ်ကျရောက်ဖူးခြင်း ရှိပါသလား။

မရှိပါ  ရှိပါသည် ရှိလျှင်ဖော်ပြပါ -----

(ဇ) ကျေးရွာတွင် ဇွဲစည်းထားသော အဖွဲ့အစည်းများ

လူထုပဟိုပြုစီမံကိန်းမတိုင်မီ ဤကျေးရွာတွင် ကျေးရွာဖွံ့ဖြိုးရေးအတွက် အစိုးရ (သို့) ရွာသားများကိုယ်တိုင် (သို့) စီမံကိန်းတစ်ခုခုမှ

ဇွဲစည်းထားသည့် အဖွဲ့အစည်းများရှိပါသလား။

(၁) ----- မရှိပါ -----

(၂) -----

(ဈ) အထွေထွေအုပ်ချုပ်ရေး ဦးစီးဌာန (GAD) မှ မှတ်တမ်းတင်ထားခြင်း

ဤကျေးရွာသည် အထွေထွေအုပ်ချုပ်ရေး ဦးစီးဌာန (GAD) မှ မှတ်တမ်းတင်ထားမှု ရှိပါသလား။

မရှိပါ  ရှိပါသည်

ကျေးရွာခေါင်းဆောင်

အမည် ဦးခင်မောင်ထွန်း

လက်မှတ် [Signature] နေ့. 14-6-18

လူထုစည်းရုံးရေးမှူး

အမည် ရွှေသင်သင်ဦး

လက်မှတ် [Signature] နေ့. ၉ 14-6-18

ပုံစံ - စ - ၁ ကျေးရွာအခြေခံအချက်အလက်များ (Form PC-1)

လမ်းညွှန်ချက်။ ကျေးရွာတစ်ရွာသို့ ပထမဆုံး မိတ်ဆက်ရိုးသွားရောက်သောအခါ လူထုစည်းရုံးရေးမှူးသည် ကျေးရွာခေါင်းဆောင် များအား ကျေးရွာအချက်အလက်များကို မေတ္တာရပ်ခံ၍ တောင်းခံရသည်။ ဤအချက်အလက်များကို စီမံကိန်းမိတ်ဆက် အစည်းအဝေးမတိုင်မီ တောင်းခံရမည်။ စီမံကိန်းမိတ်ဆက်အစည်းအဝေးတွင် လူထုစည်းရုံးရေးမှူးသည် ဤအချက်အလက်များအား စစ်ဆေးပြီး မှန်ကန်အောင်ပြုလုပ်ရမည်။ ပြီးနောက်တွင် လူထုစည်းရုံးရေးမှူးမှ သတင်းအချက်အလက်ထဲသို့ Tablets မှ တဆင့် ဖြည့်သွင်းရမည်။

|                        |                                |                           |
|------------------------|--------------------------------|---------------------------|
| ကျေးရွာခေါင်းဆောင်အမည် | ကျေးရွာခေါင်းဆောင်၏ မှန်နံပါတ် | လူထုစည်းရုံးရေးမှူး၏ အမည် |
| <b>ဦးခင်မောင်ထွန်း</b> | <b>၀၇-၂၆၆ ၉၆၄ ၇၄၂</b>          | <b>ခေါ်အားညိုဒီးထီး</b>   |
| ပြည်နယ်တိုင်းဒေသကြီး   | မြို့နယ်                       | ကျေးရွာအုပ်စု             |
| <b>မိတ္ထီ</b>          | <b>ကန</b>                      | <b>ခိုင်ကြီး</b>          |
|                        |                                | ကျေးရွာ                   |
|                        |                                | <b>မုံပင်</b>             |

က။ လူဦးရေ

| လူမျိုးစု                               | အိမ်ထောင်စု အရေအတွက် | ကိုးကွယ်သည့် ဘာသာ    | အိမ်ထောင်စု အရေအတွက် |
|---|----------------------|----------------------|----------------------|
| လူမျိုးစု (၁) <b>ဗမာ</b>                | <b>၁၅၃ + ၆</b>       | ဘာသာ(၁) <b>ဗုဒ္ဓ</b> | <b>၁၅၃</b>           |
| လူမျိုးစု (၂) _____                     |                      | ဘာသာ(၂) _____        |                      |
| လူမျိုးစု (၃) _____                     |                      | ဘာသာ(၃) _____        |                      |
| လူမျိုးစုရော _____                      |                      | ဘာသာရော _____        |                      |
| အခြား                                   |                      |                      |                      |
| မသန်စွမ်းသူများ                         | <b>၅</b>             |                      |                      |
| သက်ကြီးရွယ်အိုများ (၆၅ နှစ် နှင့် အထက်) | <b>၃၂</b>            |                      |                      |
| စစ်ဘေးရှောင်                            |                      |                      |                      |

| လူဦးရေ                  | အမျိုးသား (အရေအတွက်) | အမျိုးသမီး (အရေအတွက်) | စုစုပေါင်း အရေအတွက် |
|-------------------------|----------------------|-----------------------|---------------------|
| လူမျိုးစု(၁) <b>ဗမာ</b> | <b>၅၅၆</b>           | <b>၆၆၇</b>            | <b>၁၂၂၃</b>         |
| လူမျိုးစု(၂) _____      |                      |                       |                     |
| လူမျိုးစု(၃) _____      |                      |                       |                     |
| အခြား                   |                      |                       |                     |
| အိမ်ထောင်ဦးစီး          | <b>၁၂၃</b>           | <b>၃၀</b>             |                     |

(ခ)အခြေခံအဆောက်အဦ အသုံးအဆောင်များ



| စာသင်ကျောင်း:                               | အမှတ်<br>ခြစ်ပါ                     | ကျန်းမာရေး:      | အမှတ်<br>ခြစ်ပါ          | ဘာသာရေး<br>အဆောက်အဦများ: | အမှတ်<br>ခြစ်ပါ                     |
|---|-------------------------------------|------------------|--------------------------|--------------------------|-------------------------------------|
| အထက်တန်းကျောင်း:                            | <input checked="" type="checkbox"/> | ဆေးရုံ           | <input type="checkbox"/> | စေတီ                     | <input checked="" type="checkbox"/> |
| အလယ်တန်းကျောင်း:                            | <input type="checkbox"/>            | ကျန်းမာရေးဌာန    | <input type="checkbox"/> | ဘုန်းကြီးကျောင်း:        | <input checked="" type="checkbox"/> |
| မူလတန်းကျောင်း:                             | <input type="checkbox"/>            | ကျန်းမာရေးဌာနခွဲ | <input type="checkbox"/> | ဟိန္ဒူဘုရားကျောင်း:      | <input type="checkbox"/>            |
| မူကြိုကျောင်း:                              | <input checked="" type="checkbox"/> | ဆေးပေးခန်း:      | <input type="checkbox"/> | ခရစ်ယာန်ကျောင်း:         | <input type="checkbox"/>            |
| အခြား:                                      | <input type="checkbox"/>            | အခြား:           | <input type="checkbox"/> | ဗလီ                      | <input type="checkbox"/>            |
|   |                                     |                  |                          | အခြား:                   | <input type="checkbox"/>            |
| မှတ်ချက်<br>စာထက်ထန်းကျောင်းခွဲ<br>(လာပို့) |                                     | မှတ်ချက်         |                          | မှတ်ချက်                 |                                     |

(ဂ) ကျွမ်းကျင်သူများမှတ်တမ်း (ကျေးရွာတွင်နေထိုင်သော သို့မဟုတ် တခြားရွာမှ လာရောက်သော ကျွမ်းကျင်သူများ)

| (၁) စာသင်ကျောင်း: |                                     | (၂) ကျန်းမာရေး:                     |                              | (၃) လက်မှုပညာရှင်        |                          |                                |                                     |                                     |
|-------------------|-------------------------------------|-------------------------------------|------------------------------|--------------------------|--------------------------|--------------------------------|-------------------------------------|-------------------------------------|
|                   | ရွာတွင်နေထိုင်သူ                    | အခြားရွာမှလာသူ                      |                              | ရွာတွင်နေထိုင်သူ         | အခြားရွာမှလာသူ           |                                | ရွာတွင်နေထိုင်သူ                    | အခြားရွာမှလာသူ                      |
| မူလတန်းပြဆရာ/မ    | <input type="checkbox"/>            | <input checked="" type="checkbox"/> | ဆရာဝန်                       | <input type="checkbox"/> | <input type="checkbox"/> | လက်သမား                        | <input checked="" type="checkbox"/> | <input checked="" type="checkbox"/> |
| အထက်တန်းပြဆရာ/မ   | <input type="checkbox"/>            | <input checked="" type="checkbox"/> | လက်ထောက်<br>ကျန်းမာရေးမှူး   | <input type="checkbox"/> | <input type="checkbox"/> | ပန်းရုံ                        | <input checked="" type="checkbox"/> | <input checked="" type="checkbox"/> |
| အလယ်တန်းပြဆရာ/မ   | <input checked="" type="checkbox"/> | <input checked="" type="checkbox"/> | အမျိုးသမီးကျန်းမာရေး<br>ဆရာမ | <input type="checkbox"/> | <input type="checkbox"/> | လျှပ်စစ်ကျွမ်းကျင်၊<br>မီးသမား | <input type="checkbox"/>            | <input type="checkbox"/>            |
| မူကြိုဆရာ/မ       | <input type="checkbox"/>            | <input type="checkbox"/>            | သားဖွားဆရာမ                  | <input type="checkbox"/> | <input type="checkbox"/> | ရေပိုက်သွယ်သူ                  | <input type="checkbox"/>            | <input type="checkbox"/>            |
| အခြား:            | <input type="checkbox"/>            | <input type="checkbox"/>            | ပြည်သူ့ကျန်းမာရေး<br>လုပ်သား | <input type="checkbox"/> | <input type="checkbox"/> | စက်ပြင်ဆရာ                     | <input checked="" type="checkbox"/> | <input type="checkbox"/>            |
| မှတ်ချက်          |                                     |                                     | မှတ်ချက်                     |                          |                          | မှတ်ချက်                       |                                     |                                     |

(ဃ) ကျေးရွာသို့ ရောက်ရှိနိုင်သည့် လမ်းအခြေအနေ/ ကျေးရွာတစ်ရွာသည် ၎င်း၏ ကျေးရွာအုပ်စုနှင့် ဆက်သွယ်ထား  
သော လမ်းအခြေအနေ (အောက်ပါတို့ကိုဝိုင်းပါ)



ကျောက်ကြမ်းလမ်း

ကတ္တရာလမ်း

ကွန်ကရစ်လမ်း

မော်တော်ဆိုင်ကယ်လမ်း

ကျောက်ခင်းလမ်း

မြေသားလမ်း

လူသွားလမ်း

အခြား ကမ်း (၃) ခုတောင့်  
စာကျယ်ကမ်း (၄'၆")

(င) ကျေးရွာဖွံ့ဖြိုးမှုစီမံချက်

(၁) လူထုဗဟိုပြုစီမံကိန်းမစတင်မီ ဤကျေးရွာတွင် ကျေးရွာဖွံ့ဖြိုးမှုစီမံချက် ရှိခဲ့ပါသလား?

ဝိုင်းပါ  
ရှိပါသည် (မရှိပါ) မသိပါ

(၂) ရှိခဲ့ပါလျှင် ဤစီမံချက်ကို မည်သည့်ခုနှစ်တွင် ပြင်ဆင်ခဲ့ပါသနည်း?

နှစ် ——— / မသိပါ

(၃) ဤစီမံချက်ကို မြို့နယ်မှ အတည်ပြုခဲ့ပါသလား?  
မပြုပါ / မသိပါ

ပြုခဲ့ပါသည်/

(စ) ခရီးအကွာအဝေး

(၁) ဤကျေးရွာ၏ ဗဟိုမှ ၎င်းကျေးရွာအုပ်စု၏ ဗဟိုအထိ ခရီးမိုင်မည်မျှကွာဝေးသနည်း? မိုင် ၁.၁ / မသိပါ

(၂) ဤကျေးရွာမှ ၎င်းကျေးရွာအုပ်စု ဗဟိုအထိ သွားလာရာတွင် ကြာမြင့်သည့်အချိန်။

ခြောက်သွေ့ရာသီတွင်ကြာချိန် ၃၀ မိနစ် ——— ထော်လာဂျီ/မော်တော်ဆိုင်ကယ်/ခြေလျင်/လား/မော်တော်ဘုတ်/  
အခြား: ———

မိုးရာသီတွင်ကြာချိန် ၃၅ မိနစ် ——— ထော်လာဂျီ/မော်တော်ဆိုင်ကယ်/ခြေလျင်/လား/မော်တော်ဘုတ်/  
အခြား: ———

(ဆ) ပတ်ဝန်းကျင်ဆိုင်ရာ သဘာဝဘေးအန္တရာယ်

ဤကျေးရွာတွင် ရေကြီးခြင်းကဲ့သို့ သဘာဝဘေးအန္တရာယ် ကျရောက်ဖူးခြင်း ရှိပါသလား။

မရှိပါ

ရှိပါသည်

ရှိလျှင် ဖော်ပြပါ မာပြင်းတိုက် (၂၀၁၈)

(ဇ) ကျေးရွာတွင် ဖွဲ့စည်းထားသော အဖွဲ့အစည်းများ

လူထုဗဟိုပြုစီမံကိန်းမတိုင်မီ ဤကျေးရွာတွင် ကျေးရွာဖွံ့ဖြိုးရေးအတွက် အစိုးရ(သို့)ရွာသားများကိုယ်တိုင် (သို့) စီမံကိန်း တစ်ခုခုမှ ဖွဲ့စည်းထားသည့် အဖွဲ့အစည်းများ ရှိပါသလား။

(၁) မီးဘတ်အဖွဲ့၊ မီးတင်းရေးကော်မတီ (LEP)

(၂) လူငယ်အဖွဲ့၊ ဂေါ်မကအဖွဲ့

(ဈ) အထွေထွေအုပ်ချုပ်ရေးဦးစီးဌာန (GAD)မှ မှတ်တမ်းတင်ထားခြင်း

ဤကျေးရွာသည် အထွေထွေအုပ်ချုပ်ရေးဦးစီးဌာန (GAD) မှ မှတ်တမ်းတင်ထားမှု ရှိပါသလား။

မရှိပါ

ရှိပါသည်

ကျေးရွာခေါင်းဆောင်

အမည်

ဦးခင်မောင်ကျော်

လက်မှတ်



နေ့စွဲ

၂၈.၅.၂၀၁၇

လူထုစည်းရုံးရေးမှူး

အမည်

ဒေါ်စား ဦးမိုးဝင်း

လက်မှတ်



နေ့စွဲ

၂၈.၅.၂၀၁၇



ပုံစံ - ၈ - ၁ ကျေးရွာအခြေခံအချက်အလက်များ (Form PC 1)

|  |  |  |
|--|--|--|
| <p>လမ်းညွှန်ချက်၊ ကျေးရွာတစ်ရွာသို့ပထမဆုံးမိတ်ဆက်ခရီးသွားရောက်သောအခါ လူထုစည်းရုံးရေးမှူးသည် ကျေးရွာ ခေါင်းဆောင်များအားကျေးရွာအချက်အလက်များကိုမေတ္တာရပ်ခံ၍တောင်းခံရသည်။ ဤအချက်အလက်များကိုစီမံကိန်း မိတ်ဆက်အစည်းဝေးမတိုင်မီတောင်းခံရမည်။ စီမံကိန်းမိတ်ဆက်အစည်းဝေးတွင် လူထုစည်းရုံးရေးမှူးသည် ဤအချက်အလက်များအား စစ်ဆေးပြီး မှန်ကန်အောင်ပြုလုပ်ရမည်။ ပြီးနောက်တွင် လူထုစည်းရုံးရေးမှူးမှ သတင်းအချက်အလက်ထဲသို့ Tablets မှ တဆင့် ဖြည့်သွင်းရမည်။</p> |  |  |
| ကျေးရွာခေါင်းဆောင် အမည်<br>ဦးစံစံစံစံစံ  | ကျေးရွာခေါင်းဆောင်၏ ဖုန်းနံပါတ်<br>၀၇-၇၆၈၉၀၁၂၃၄၅ | လူထုစည်းရုံးရေးမှူး၏အမည်<br>ဦးစံစံစံစံစံ |
| ပြည်နယ်၊ တိုင်းဒေသကြီး<br>စစ်ကိုင်း  | မြို့နယ်<br>ကျေးရွာ                              | ကျေးရွာအုပ်စု<br>ကျေးရွာ                 |

က။ လူဦးရေ

| လူမျိုးစု                                  | အိမ်ထောင်စုအရေအတွက် | ကိုးကွယ်သည့်ဘာသာ      | အိမ်ထောင်စုအရေအတွက် |
|--|---------------------|-----------------------|---------------------|
| လူမျိုးစု (၁)-----<br>ဗမာ                  | ၁၅၃                 | ဘာသာ(၁)-----<br>ဗုဒ္ဓ | ၁၅၃                 |
| လူမျိုးစု (၂)-----                         |                     | ဘာသာ(၂)-----          |                     |
| လူမျိုးစု (၃)-----                         |                     | ဘာသာ(၃)-----          |                     |
| လူမျိုးစုရော-----                          |                     | ဘာသာရော-----          |                     |
| အခြား                                      |                     |                       |                     |
|  | အရေအတွက်            |                       |                     |
| မသန်စွမ်းသူများ                            | ၅                   |                       |                     |
| သက်ကြီးရွယ်အိုများ<br>(၆၅ နှစ် နှင့် အထက်) | ၄၅                  |                       |                     |
| စစ်ဘေးရှောင်                               |                     |                       |                     |



|                         | အမျိုးသား(အရေအတွက်) | အမျိုးသမီး(အရေအတွက်) | စုစုပေါင်းအရေအတွက် |
|-------------------------|---------------------|----------------------|--------------------|
| လူဦးရေ                  |                     |                      |                    |
| လူမျိုးစု (၁) ----- မဇာ | ၃၃၈                 | ၃၆၉                  | ၇၀၇                |
| လူမျိုးစု (၂) -----     |                     |                      |                    |
| လူမျိုးစု (၃) -----     |                     |                      |                    |
| အခြား                   |                     |                      |                    |
| အိမ်ထောင်စဉ်း           | ၅၅၃                 | ၃၀                   | ၀၅၃                |

(၁) အခြေခံအဆောက်အအုံ အသုံးအဆောင်များ

| စာသင်ကျောင်း    | အမှတ်<br>ဖြစ်ပါ                     | ကျန်းမာရေး       | အမှတ်<br>ဖြစ်ပါ          | ဘာသာရေးအဆောက်<br>အအုံများ | အမှတ်<br>ဖြစ်ပါ                     |
|-----------------|-------------------------------------|------------------|--------------------------|---------------------------|-------------------------------------|
| အထက်တန်းကျောင်း | <input checked="" type="checkbox"/> | မရှိ             | <input type="checkbox"/> | မရှိ                      | <input checked="" type="checkbox"/> |
| အလယ်တန်းကျောင်း | <input type="checkbox"/>            | ကျန်းမာရေးဌာန    | <input type="checkbox"/> | ဘုန်းကြီးကျောင်း          | <input checked="" type="checkbox"/> |
| ပုဂံတန်းကျောင်း | <input type="checkbox"/>            | ကျန်းမာရေးဌာနခွဲ | <input type="checkbox"/> | ဟိန္ဒူဘုရားကျောင်း        | <input type="checkbox"/>            |
| မူလိကကျောင်း    | <input checked="" type="checkbox"/> | ဆေးပေးခန်း       | <input type="checkbox"/> | ဆရာတော်ကျောင်း            | <input type="checkbox"/>            |
| အခြား           | <input type="checkbox"/>            | အခြား            | <input type="checkbox"/> | မရှိ                      | <input type="checkbox"/>            |
|                 |                                     |                  |                          | အခြား                     | <input type="checkbox"/>            |
| မှတ်ချက်        |                                     | မှတ်ချက်         |                          | မှတ်ချက်                  |                                     |



(ဂ) ကျွမ်းကျင်သူများမှတ်တမ်း (ကျေးရွာတွင်နေထိုင်သော သို့မဟုတ် တခြားရွာမှလာရောက်သောကျွမ်းကျင်သူများ)

| (၁) စာသင်ကျောင်း |                                     |                                     | (၂) ကျန်းမာရေး           |                          |                          | (၃) လက်မှုပညာရှင်              |                                     |                                     |
|------------------|-------------------------------------|-------------------------------------|--------------------------|--------------------------|--------------------------|--------------------------------|-------------------------------------|-------------------------------------|
|                  | ရွာတွင်နေထိုင်သူ                    | အခြားရွာမှလာသူ                      |                          | ရွာတွင်နေထိုင်သူ         | အခြားရွာမှလာသူ           |                                | ရွာတွင်နေထိုင်သူ                    | အခြားရွာမှလာသူ                      |
| ပုလဲတန်းပြဆရာ/မ  | <input type="checkbox"/>            | <input checked="" type="checkbox"/> | ဆရာလန်                   | <input type="checkbox"/> | <input type="checkbox"/> | လက်သမား                        | <input checked="" type="checkbox"/> | <input checked="" type="checkbox"/> |
| အထက်တန်းပြဆရာ/မ  | <input type="checkbox"/>            | <input checked="" type="checkbox"/> | လက်ထောက်ကျန်းမာရေးမှူး   | <input type="checkbox"/> | <input type="checkbox"/> | ပန်းရံ                         | <input checked="" type="checkbox"/> | <input checked="" type="checkbox"/> |
| အလယ်တန်းပြဆရာ/မ  | <input checked="" type="checkbox"/> | <input checked="" type="checkbox"/> | အမျိုးသမီးကျန်းမာရေးဆရာမ | <input type="checkbox"/> | <input type="checkbox"/> | လျှပ်စစ်ကျွမ်းကျင်၊<br>မီးသမား | <input type="checkbox"/>            | <input type="checkbox"/>            |
| မူကြိုဆရာ/မ      | <input type="checkbox"/>            | <input type="checkbox"/>            | သားဖွားဆရာမ              | <input type="checkbox"/> | <input type="checkbox"/> | ရေပိုက်သွယ်သူ                  | <input type="checkbox"/>            | <input type="checkbox"/>            |
| အခြား            | <input type="checkbox"/>            | <input type="checkbox"/>            | ပြည်သူ့ကျန်းမာရေးလုပ်သား | <input type="checkbox"/> | <input type="checkbox"/> | စက်ပြင်ဆရာ                     | <input checked="" type="checkbox"/> | <input type="checkbox"/>            |
| မှတ်ချက်         |                                     |                                     | မှတ်ချက်                 |                          |                          | မှတ်ချက်                       |                                     |                                     |

(ဃ) ကျေးရွာသို့ ရောက်ရှိနိုင်သည့်လမ်းအခြေအနေ / ကျေးရွာတစ်ရွာသည် ၎င်း၏ကျေးရွာအုပ်စုနှင့် ဆက်သွယ်ထားသောလမ်းအခြေအနေ (အောက်ပါတို့ကိုဝိုင်းပါ)

- ကျောက်ကြမ်းလမ်း
- ကတ္တရာလမ်း
- ကွန်ကရစ်လမ်း
- မော်တော်ဆိုင်ကယ်လမ်း
- ကျောက်ခင်းလမ်း
- မြေသားလမ်း
- လူသွားလမ်း
- အခြား ခဲကောင်မာကျွတ်လမ်း

(င) ကျေးရွာဖွံ့ဖြိုးမှုစီမံချက်

ဝိုင်းပါ

(၁) လူထုဗဟိုပြုစီမံကိန်းမစတင်မီ ဤကျေးရွာတွင်ကျေးရွာဖွံ့ဖြိုးမှု ရှိပါသည်/မရှိပါ/မသိပါ

စီမံချက်ရှိခဲ့ပါသလား?

(၂) ရှိခဲ့ပါလျှင် ဤစီမံချက်ကို မည်သည့် ခုနှစ်တွင်ပြင်ဆင်ခဲ့ပါသနည်း? နှစ်-----/မသိပါ



(၃) ဤစီမံချက်ကို မြို့နယ်မှအတည်ပြုခဲ့ပါသလား?

ပြုခဲ့ပါသည်/မပြုခဲ့ပါ /မသိပါ

(စ) ခရီးအကွာအဝေး

(၁) ဤကျေးရွာ၏ ဗဟိုမှ ၎င်းကျေးရွာအုပ်စု၏ ဗဟိုအထိ ခရီးမိုင်မည်မျှ ကွာဝေးသနည်း? မိုင်-----/မသိပါ

(၂) ဤကျေးရွာမှ ၎င်းကျေးရွာအုပ်စု ဗဟိုအထိ သွားလာရာတွင် ကြာမြင့်သည့်အချိန်။

ခြောက်သွေ့ရာသီတွင် ကြာချိန် ----- ၃၀ မိနစ် ----- ထော်လာဂျီ/မော်တော်ဆိုင်ကယ်/ခြေလျင်/လား/မော်တော်ဘုတ်/

အခြား -----

မိုးရာသီတွင် ကြာချိန် ----- ၃၅ မိနစ် ----- ထော်လာဂျီ/မော်တော်ဆိုင်ကယ်/ခြေလျင်/လား/မော်တော်ဘုတ်/

အခြား -----

(ဆ) ပတ်ဝန်းကျင်ဆိုင်ရာ သဘာဝဘေးအန္တရာယ်

ဤကျေးရွာတွင် ရေကြီးခြင်းကဲ့သို့ သဘာဝဘေးအန္တရာယ် ကျရောက်ဖူးခြင်း ရှိပါသလား။

မရှိပါ  ရှိပါသည် ရှိလျှင် ဖော်ပြပါ ----- ၂၀၀၈ ခုနှစ်တွင် ဧပြီလ ၁၀ ရက်နေ့

(ဇ) ကျေးရွာတွင် ဖွဲ့စည်းထားသော အဖွဲ့အစည်းများ

လူထုဗဟိုပြုစီမံကိန်းမတိုင်မီ ဤကျေးရွာတွင် ကျေးရွာဖွံ့ဖြိုးရေးအတွက် အစိုးရ(သို့) ရွာသားများကိုယ်တိုင်(သို့) စီမံကိန်းတစ်ခုခုမှ ဖွဲ့စည်းထားသည့် အဖွဲ့အစည်းများ ရှိပါသလား။

(၁) ----- နိုင်ငံ့အဖွဲ့၊ မြို့နယ်အဖွဲ့၊ ရွာအဖွဲ့

(၂) ----- လူထုဗဟိုပြု၊ ဝန်ထမ်းအဖွဲ့

(ဈ) အထွေထွေအုပ်ချုပ်ရေး ဦးစီးဌာန (GAD) မှ မှတ်တမ်းတင်ထားခြင်း

ဤကျေးရွာသည် အထွေထွေအုပ်ချုပ်ရေး ဦးစီးဌာန (GAD) မှ မှတ်တမ်းတင်ထားမှု ရှိပါသလား။

မရှိပါ  ရှိပါသည်

ကျေးရွာခေါင်းဆောင် အမည် ----- ဦးခင်အောင်ထွန်း ----- လက်မှတ် ----- နေ့စွဲ

လူထုစည်းရုံးရေးမှူး အမည် ----- ဦးအောင်ဖြိုး ----- လက်မှတ် ----- နေ့စွဲ



ပုံစံ- ၈၂ - စီမံကိန်းစက်ဝန်းအချိန်ဇယား (PC 2)

လမ်းညွှန်ချက်။ ။ သက်ဆိုင်ရာလူထုစည်းရုံးရေးမှူး/လက်ထောက်နည်းပညာမှူးများမှ စီမံကိန်းစက်ဝန်းတစ်ခုစီပြီးတိုင်း ကျေးရွာနှင့်ကျေးရွာအုပ်စုအတွက် ဤပုံစံကို ဖြည့်သွင်းရမည်။

စည်းရုံးရေးမှူး/ ဝန်ထမ်းအမည် ဒေါ်သင်းသင်း မျိုး

နေ့စွဲ ၁၅.၆.၁၈ စက်ဝန်းအားအမှတ်ဖြစ်ပါ။  စက်ဝန်း (၁)၊  စက်ဝန်း (၂)၊  စက်ဝန်း (၃)၊  စက်ဝန်း (၄)

မြည်နယ်/တိုင်း စစ်ကိုင်း မြို့နယ် ကျေးရွာအုပ်စု ကျေးရွာ  
ကနီ ပွဲကြီး ပုံပင်

| စီမံကိန်းထောင်ရွက်မှုအဆင့်များ  | နေ့စွဲ       |                 | အစည်းအဝေးတက်ရောက်သူအရေအတွက် |                    |                     |  | အိမ်ထောင်စုပေါင်း | အိမ်ထောင်စု % |
|---|--------------|-----------------|-----------------------------|--------------------|---------------------|--|-------------------|---------------|
|   | စတင်သည့် နေ့ | ပြီးဆုံးသည့်နေ့ | အမျိုးသားအရေအတွက်           | အမျိုးသမီးအရေအတွက် | အိမ်ထောင်စုအရေအတွက် | လူမျိုးစုတက်ရောက်သူအရေအတွက်နှင့် လူမျိုးစုအမည်များ |                   |               |
| ၁။ ကျေးရွာစီမံကိန်း မိတ်ဆက်အစည်းအဝေး  | ၁၅.၆.၁၈      | ၁၅.၆.၁၈         | ၆၀                          | ၆၇                 | ၁၂၇                 | မမာ   ၁၂၇  | ၁၅၅               | ၈၁-၉၅%        |
| ၂။ ကျေးရွာဖွံ့ဖြိုးရေးစီမံချက် ရေးဆွဲခြင်းအစည်းအဝေး   | ၁၆.၆.၁၈      | ၁၆.၆.၁၈         | ၃၈                          | ၄၀                 | ၇၈                  | ၄   ၇၈   | ၁၅၅               | ၅၀-၃၂%        |
| ၃။ ကျေးရွာအုပ်စုမှ လုပ်ငန်းဆုံးဖြတ်ချက်ချသည့် အစည်းအဝေး   | ၂၅-၆-၁၈      | ၂၅-၆-၁၈         | ၆                           | ၃                  | ၉                   | ၄   ၇  |                   |               |
| ၄။ မြို့နယ်အဆင့် စီမံကိန်းရေးဆွဲရေးနှင့် အကောင်အထည်ဖော်ရေးကော်မတီ၏ စီမံကိန်းသုံးသပ်မှု အစည်းအဝေး                                  |              |                 |                             |                    |                     |  |                   |               |
| ၅။ မြို့နယ်အဆင့် စီမံကိန်းရေးဆွဲရေးနှင့် အကောင်အထည်ဖော်ရေးကော်မတီ၏ တိုးမြှင့်မှုကို ကျေးရွာသို့ အသိပေး အကြောင်းကြားသည့် အစည်းအဝေး | ၂၃-၈-၁၈      | ၂၃-၈-၁၈         | ၅၂                          | ၆၅                 | ၁၁၇                 | မမာ   ၁၁၇  | ၁၅၅               | ၆၉-၅၈%        |







လမ်းညွှန်ရက်၊ သက်ဆိုင်ရာလူထုစည်းရုံးရေးမှူး/လက်ထောက်နည်းပညာမှူးများမှ စီမံကိန်းစက်ဝန်းတစ်ခုစီပြီးတိုင် ကျေးရွာနှင့်ကျေးရွာအုပ်စုအတွက် ဤပုံစံကို ဖြည့်သွင်းရမည်။

စည်းရုံးရေးမှူး/ ဝန်ထမ်းအမည် - **ဦးစောမြတ်၊ ဆ**

နေ့စွဲ - **၀၀.၆.၂၅.၂၀** စက်ဝန်းအားအမှတ်ခြစ်ပါ။  စက်ဝန်း (၁)၊  စက်ဝန်း (၂)၊  စက်ဝန်း (၃)၊  စက်ဝန်း (၄)

ပြည်နယ်/တိုင်း **စစ်ကိုင်း၊** မြို့နယ် **ကျီ** ကျေးရွာအုပ်စု **ပိတ်ကြို** **နယ်** ကျေးရွာ

| စီမံကိန်းဆောင်ရွက်မှုအဆင့်များ   | နေ့စွဲ       |                     | အစည်းအဝေးတက်ရောက်သူအရေအတွက် |                            |                         |  | အိမ်ထောင်စု<br>ပေါင်း | အိမ်<br>ထောင်စု<br>% |
|--|--------------|---------------------|-----------------------------|----------------------------|-------------------------|--|-----------------------|----------------------|
|  | စတင်သည့် နေ့ | ပြီးဆုံး<br>သည့်နေ့ | အမျိုးသား<br>အရေ<br>အတွက်   | အမျိုးသမီး<br>အရေ<br>အတွက် | အိမ်ထောင်စုအ<br>ရေအတွက် | လူမျိုးစုတက်ရောက်သူအရေအတွက်<br>နှင့် လူမျိုးစုအမည်များ |                       |                      |
| ၁။ ကျေးရွာစီမံကိန်း စိတ်ဆက်အစည်းအဝေး   | ၀၀.၆.၂၅.၂၀   | ၀၀၆.၂၅.၂၀           | ၅၅                          | ၇၅                         | ၁၃၀                     | ၁၀၈   ၁၃၀  | ၁၅၃                   | ၈၄.၆၆                |
| ၂။ ကျေးရွာဖွံ့ဖြိုးရေးစီမံချက် ရေးဆွဲခြင်းအစည်းအဝေး  | ၀၀.၆.၂၅.၂၀   | ၀၀၆.၂၅.၂၀           | ၅၅                          | ၇၅                         | ၁၃၀                     | ၁၀၈   ၁၃၀  | ၁၅၃                   | ၈၄.၇၆                |
| ၃။ ကျေးရွာအုပ်စုမှ လုပ်ငန်းဆုံးဖြတ်ချက်ချသည့်<br>အစည်းအဝေး   |              |                     |                             |                            |                         |  |                       |                      |
| ၄။ မြို့နယ်အဆင့် စီမံကိန်းရေးဆွဲရေးနှင့် အကောင်<br>အထည်ဖော်ရေးကော်မတီ၏ စီမံကိန်းသုံးသပ်မှု<br>အစည်းအဝေး                                  |              |                     |                             |                            |                         |  |                       |                      |
| ၅။ မြို့နယ်အဆင့် စီမံကိန်းရေးဆွဲရေးနှင့် အကောင်<br>အထည်ဖော်ရေးကော်မတီ၏ တိုးမြှင့်မှုကို ကျေးရွာသို့<br>အသိပေး အကြောင်းကြားသည့် အစည်းအဝေး |              |                     |                             |                            |                         |  |                       |                      |



ပုံစံ- ၃- ကျေးရွာဖွံ့ဖြိုးရေး ဦးစားပေးအစီအစဉ်

လမ်းညွှန်ချက်။ ။ အဆင့် ၃ ကျေးရွာမျှော်မှန်းအစည်းအဝေးပြီးဆုံးသည့်အခါ ကျေးရွာစီမံကိန်း အထောက်အကူပြု ကော်မတီသည် လူထုစည်းရုံးရေးမှူး အကူအညီဖြင့် ဤပုံစံကိုပြည့်စုံအောင်ဖြည့်သွင်းရမည်။

လူထုစည်းရုံးရေးမှူး/ဝန်ထမ်းအမည် ဒေါ်သင်းသင်းမိုး

နေ့စွဲ ၁၆.၆.၁၈      စက်ဝန်းအားအမှတ်ခြစ်ပါ (✓) စက်ဝန်း (၁)၊ □ စက်ဝန်း (၂)၊ □ စက်ဝန်း (၃)၊ □ စက်ဝန်း (၄)

|                  |            |                  |               |
|------------------|------------|------------------|---------------|
| ပြည်နယ်/တိုင်း   | မြို့နယ်   | ကျေးရွာအုပ်စု    | ကျေးရွာ       |
| <u>စစ်ကိုင်း</u> | <u>ကနီ</u> | <u>ဒိုက်ကြီး</u> | <u>မုံပင်</u> |

က။ အခက်အခဲအတားအဆီးများအားဆွေးနွေးခြင်း - ယခုလက်ရှိအခြေအနေတွင် ဤကျေးရွာဖွံ့ဖြိုးရေးအတွက် အဓိက အခက်ခဲအတားအဆီးများသည် မည်သည်များဖြစ်ပါသနည်း။ (အမျိုးသား/အမျိုးသမီး အနည်းဆုံးအခက်ခဲ ၅ ခုစီဖော်ပြပါ။)

| အမျိုးသားအဖွဲ့တင်ပြသော အခက်ခဲအတားအဆီးများ |  | အမျိုးသမီးအဖွဲ့တင်ပြသော အခက်ခဲအတားအဆီးများ |  |
|---|--|--|--|
| ၁   | လမ်းများမကောင်း (ကွေ့ကွေးလမ်း + ကွေ့ချင်းဆက်လမ်း)                | ၁  | ကျေးရွာချင်းဆက်လမ်းနှင့် ကွေ့ကွေးလမ်းမကောင်း၍ သွားလာရခက်ခဲ                         |
| ၂   | မျက်နှာပြင်မပြည့်မီ၊ မြေရေကြီးများ၊ မြေရေကြီးများ၊ မြေရေကြီးများ | ၂  | ဆေးခန်းမရှိခြင်းကြောင့် ကလေးများနှင့် လူကြီးများ မိခင်များ အားလုံးလျှင် မာရေးခက်ခဲ |
| ၃   | ဆေးဝါးများ မရှိ၍ ကျေးရွာသူ/သားများ၏ ကျန်းမာရေးကောင်းစွာ စိုးရိမ် | ၃  | လျှပ်စစ်မရရှိ၍ လူနေမှုနိမ့်ကျ  |
| ၄   | ကျောင်းဝင်းလုံခြုံမှုမရှိ  | ၄  | ရွာကွေ့ကွေးလမ်းမကောင်းမရှိ၍ ရေကန်ခဲဖြစ်  |
| ၅   | ပျားလှိုင်း ဆက်သွယ်မှု မကောင်း                                   | ၅  | အသက်အရွယ်အမျိုးမျိုးရှိသူများ အားလုံးလျှင် မာရေးခက်ခဲ                              |
| ၆   | လျှပ်စစ်မီး မရှိ၍ လူနေမှု မကောင်းစွာ ချိတ်                       | ၆  | အသက်အရွယ်အမျိုးမျိုးရှိသူများ အားလုံးလျှင် မာရေးခက်ခဲ                              |
| ၇   | အသက်အရွယ်အမျိုးမျိုးရှိသူများ အားလုံးလျှင် မာရေးခက်ခဲ            | ၇  | အသက်အရွယ်အမျိုးမျိုးရှိသူများ အားလုံးလျှင် မာရေးခက်ခဲ                              |

ခ။ မျှော်မှန်းခြင်း- နောင်လာမည့် (၅)နှစ်အတွင်း ကျေးရွာဖွံ့ဖြိုးတိုးတက်ရေး မျှော်မှန်းလျာထားချက်အားတင်ပြပါ။

| အမျိုးသားအဖွဲ့တင်ပြသော မျှော်မှန်းချက် |   | အမျိုးသမီးအဖွဲ့တင်ပြသော မျှော်မှန်းချက် |  |
|--|---|---|--|
| ၁                                      | (ကွေ့ကွေး + ကွေ့ချင်းဆက်လမ်း)များ ကောင်းလာ အဆက်အသွယ်ကောင်း၊ မီးပွားစား ဖွံ့ဖြိုးတိုးတက် | ၁                                       | လမ်းပျားကောင်းလျှင် ဆက်သွယ်သွားလာ ရေးကောင်းမွန်အောင်စေ   |
| ၂                                      | မျက်နှာပြင်ပြည့်မီ၊ မြေရေကြီးများ၊ မြေရေကြီးများ၊ မြေရေကြီးများ                         | ၂                                       | ဆေးခန်းရှိလျှင် ကျေးရွာသားအားလုံး လျှင် မာရေးကောင်းလျှင် ကောင်းမွန်မည်                                 |
| ၃                                      | ဆေးဝါးခန့်ရှိစေလျှင် ကျေးရွာသူ/သားများ၏ ကျန်းမာရေးကောင်းစွာ ဖြစ်စေရန်                   | ၃                                       | လျှပ်စစ်မရှိစေလျှင် ဝင်ငွေလျှင် မာရေး များ ပိုမိုလျှင်လျှင် လာနိုင်မည်                                 |
| ၄                                      | ကျောင်းခြံစည်းကို လုံခြုံမှုကောင်းများ ထောက်ပံ့   | ၄                                       | အသက်အရွယ်အမျိုးမျိုးရှိသူများ အားလုံးလျှင် ကျေးရွာက ဝင်ငွေလျှင် မာရေး များ ပိုမိုလျှင်လျှင် လာနိုင်မည် |
| ၅                                      | ပျားလှိုင်း ဆက်သွယ်မှု ကောင်း   | ၅                                       | အသက်အရွယ်အမျိုးမျိုးရှိသူများ အားလုံးလျှင် မာရေးခက်ခဲ  |
| ၆                                      | လျှပ်စစ်မီး မရှိ၍ လူနေမှု မကောင်း   | ၆                                       | အသက်အရွယ်အမျိုးမျိုးရှိသူများ အားလုံးလျှင် မာရေးခက်ခဲ  |
| ၇                                      | အသက်အရွယ်အမျိုးမျိုးရှိသူများ အားလုံးလျှင် မာရေးခက်ခဲ                                   | ၇                                       | အသက်အရွယ်အမျိုးမျိုးရှိသူများ အားလုံးလျှင် မာရေးခက်ခဲ  |



ဂ။ လူထုစီမံကိန်း၏လာမည့် (၄)နှစ် စီမံကိန်းအတွက် အကျိုးဝင်သော ဦးစားပေးဖွံ့ဖြိုးတိုးတက်မှု လုပ်ငန်းအစီအစဉ်အားဖော်ပြပါ။

| အဆင့် | ကျေးရွာအတွက်ဦးစားပေး ဖွံ့ဖြိုးတိုးတက်မှု လုပ်ငန်းစဉ်များ | အဆိုပြုသူ (အမျိုးသား/အမျိုးသမီးများ/ အမျိုးသား+အမျိုးသမီး) | ခန့်မှန်းကုန်ကျစရိတ် | အကျိုးခံစားခွင့်ရှိသူ ခန့်မှန်းခြေ အရေအတွက် |
|-------|--|--|----------------------|---|
| ၁။    | ရေဖျတ်မြောင်းပါရွာကွက်တွင်း ကွန်ကရစ်လမ်း                 | (က+မ)  | ၁၂၀၀၀၀၀၀၀            | ၇၁၃   |
| ၂။    | ကျေးလက်ဆေးပေးခန်း (၈၉)                                   | (က+မ)  | ၁၃၀၀၀၀၀၀၀            | ၇၁၃   |
| ၃။    | ကျောင်းခြံစည်းရိုးအုတ်တံတိုင်း                           | (က)  | ၁၇၀၀၀၀၀၀             | ၂၅၀   |
| ၄။    | ဖျက်ကြိုကျောင်း (အုတ်ညှပ်)                               | (က)  | ၁၀၀၀၀၀၀၀             | ၇၁၃   |
| ၅။    | လာပို့အထိကွချင်းဆက်ကွန်ကရစ်လမ်း                          | (က+မ)  | ၂၆၄၀၀၀၀၀၀            | ၉၁၀   |

ဃ။ လူထုစီမံကိန်း၏လာမည့် (၄)နှစ်အတွက် အကျိုးမဝင်သော ဦးစားပေး ဖွံ့ဖြိုးတိုးတက်မှုလုပ်ငန်း အစီအစဉ်များအား ဖော်ပြပါ။

| အဆင့် | ကျေးရွာအတွက်ဦးစားပေး ဖွံ့ဖြိုးတိုးတက်မှု လုပ်ငန်းစဉ်များ | အဆိုပြုသူ (အမျိုးသား/အမျိုးသမီးများ/ အမျိုးသား+အမျိုးသမီး) | အခန်းကဏ္ဍ         |
|-------|--|--|-------------------|
| ၁။    | တာဝါတိုင်  | (က)  | ဆက်သွယ်ရေး        |
| ၂။    | ဝင်ငွေရရှိမိမိတွင်းမျှသင့်တော်                           | (မ)  | ဒုတိယအဖွဲ့ဝင်ကြေး |
| ၃။    | တစ်နှစ် တစ်ပိုင်းဖွဲ့ဖွဲ့လုပ်ငန်း                        | (က)  | ။                 |
| ၄။    | လျှပ်စစ်ဓါတ်   | (က+မ)  | အခြား             |
|       |  |  |                   |

ခေါင်းဆောင်၊ ကျေးရွာစီမံကိန်းအထောက်အကူပြုကော်မတီမှ အတည်ပြုသည်။

အမည်... ဦးစောမောင်... လက်မှတ်... ... နေ့စွဲ... ၁၇.၆.၁၈



ပုံစံ - စ - ၃ ကျေးရွာဖွံ့ဖြိုးရေးဦးစားပေးအစီအစဉ် (Form PC-3)

လမ်းညွှန်ချက်။ အဆင့်(၃)ကျေးရွာမျှော်မှန်းချက်အစည်းအဝေးပြီးဆုံးသွားသောအခါကျေးရွာစီမံကိန်းအထောက်အကူပြု  
ကော်မတီသည် လူထုစည်းရုံးရေးမှူးအကူအညီဖြင့် ဤပုံစံကို ပြည့်စုံအောင် ဖြည့်သွင်းရမည်။

လူထုစည်းရုံးရေးမှူးဝန်ထမ်းအမည် **ဒေါ်အေးဥာမင်း**

နေ့စွဲ **၈.၅.၂၀၁၇** စက်ဝန်းအား အမှတ်ခြစ်ပါ  စက်ဝန်း(၁)  စက်ဝန်း(၂)  
 စက်ဝန်း(၃)  စက်ဝန်း(၄) \*

|                                    |                        |                                    |                          |
|------------------------------------|------------------------|------------------------------------|--------------------------|
| ပြည်နယ်/တိုင်း<br><b>စစ်ကိုင်း</b> | မြို့နယ်<br><b>ကနီ</b> | ကျေးရွာအုပ်စု<br><b>ဒိုင်းကြီး</b> | ကျေးရွာ<br><b>မုံပင်</b> |
|------------------------------------|------------------------|------------------------------------|--------------------------|

က။ အခက်အခဲအတားအဆီးများအား ဆွေးနွေးခြင်း- ယခုလက်ရှိအခြေအနေတွင် ဤကျေးရွာဖွံ့ဖြိုးတိုးတက်ရေးအတွက်  
အဓိကအခက်အခဲအတားအဆီးများသည် မည်သည်များ ဖြစ်ပါသနည်း။ (အမျိုးသား/သမီး အနည်းဆုံး အခက်အခဲ ၅ ခုဆီ  
ဖော်ပြပါ)

| အုပ်စုဖွဲ့ဆွေးနွေးမှုများမှ တင်ပြသော အခက်အခဲအတားအဆီးများ   |  |
|--|--|
| - မိုးရာသီတွင် ရွာတွင်းလမ်းများ သွားလာရ စက်စိပါသည်။<br>- ကျေးရွာသည် ချောင်းဝန်းရံ နေသောကြောင့် မိုးရာသီတွင် သွားလာရခက်ခဲအံ့။ | <input type="checkbox"/> ကျား <input type="checkbox"/> မ <input checked="" type="checkbox"/> ကျား+ မ |
| - ကလေးငယ်များအတွက် လုံခြုံစွာ ကစားစရာ နေရာ မရှိသည် အတွက်<br>အပိုင် ဝင်ငွေ ရရှိမှု အားနည်းပါသည်။                              | <input type="checkbox"/> ကျား <input type="checkbox"/> မ <input checked="" type="checkbox"/> ကျား+ မ |
| - ကျေးရွာသူ သားများသည် အရေးပေါ် ကျန်းမာရေး ကိစ္စရပ်များတွင်<br>အချိန်မီ ဆေးကုစာ စီယူနိုင်မှု အားနည်းပါသည်။                   | <input type="checkbox"/> ကျား <input type="checkbox"/> မ <input checked="" type="checkbox"/> ကျား+ မ |
| - တောင်ယာအဓိက ထား ကျပ်ကိုင် စော်ကဲသတ် မျိုးကောင်းမျိုးသန် ရရှိမှု<br>အားနည်းသည် အတွက် အတွက်နှုန်း ချော့နည်းပါသည်။            | <input type="checkbox"/> ကျား <input checked="" type="checkbox"/> မ <input type="checkbox"/> ကျား+ မ |
| - အလုပ်အကိုင် အခွင့်အလမ်း ရှားပါးသည် အတွက် ဝင်ငွေ ရရှိမှု<br>အားနည်းပါသည်။   | <input type="checkbox"/> ကျား <input type="checkbox"/> မ <input checked="" type="checkbox"/> ကျား+ မ |

ခ။ မျှော်မှန်းခြင်း- နောင်လာမည့် (၅)နှစ်အတွင်း ကျေးရွာဖွံ့ဖြိုးရေး မျှော်မှန်းလျာထားချက်များအား တင်ပြပါ။

| အုပ်စုဖွဲ့ဆွေးနွေးမှုများမှ တင်ပြသော မျှော်မှန်းချက်များ                                |  |
|---|--|
| - ရာသီမရွေး သွားလာနိုင်သော လမ်းများ ဖြစ်ပေါ်လာစေရန် မျှော်မှန်းပါသည်။                   | <input type="checkbox"/> ကျား <input type="checkbox"/> မ <input checked="" type="checkbox"/> ကျား+ မ |
| - ကလေးငယ်များ အန္တရာယ် ကင်းစွာ ဆော့ကစား နိုင်စေရန်<br>မျှော်မှန်းပါသည်။                 | <input type="checkbox"/> ကျား <input type="checkbox"/> မ <input checked="" type="checkbox"/> ကျား+ မ |
| - အရေးပေါ် ကျန်းမာရေး ကိစ္စများတွင် ရွယ်မြန်စွာ လုပ်ငန်းဆောင်ရွက် မျှော်မှန်း<br>ပါသည်။ | <input type="checkbox"/> ကျား <input type="checkbox"/> မ <input checked="" type="checkbox"/> ကျား+ မ |
| - မျိုးကောင်းမျိုးသန် များ ရရှိပြီး အတွက်နှုန်း တိုးလာရန် မျှော်မှန်းပါသည်။             | <input type="checkbox"/> ကျား <input checked="" type="checkbox"/> မ <input type="checkbox"/> ကျား+ မ |
| - အလုပ် အကိုင်အခွင့်အလမ်း များပြားလာပြီး ဝင်ငွေထိုးလာစေရန်<br>မျှော်မှန်းပါသည်။         | <input type="checkbox"/> ကျား <input type="checkbox"/> မ <input checked="" type="checkbox"/> ကျား+ မ |



ပုံစံ - စ - ၃ ကျေးရွာဖွံ့ဖြိုးရေးဦးစားပေးအစီအစဉ် (Form PC-3)

လမ်းညွှန်ချက်။ အဆင့်(၃)ကျေးရွာမျှော်မှန်းချက်အစည်းအဝေးပြီးဆုံးသွားသောအခါကျေးရွာစီမံကိန်းအထောက်အကူပြုကော်မတီသည် လူထုစည်းရုံးရေးမှူးအကူအညီဖြင့် ဤပုံစံကို ပြည့်စုံအောင် ဖြည့်သွင်းရမည်။

လူထုစည်းရုံးရေးမှူးဝန်ထမ်းအမည် **ဒေါ်စားညိုမင်းဝင်း**

နေ့စွဲ **၃၁.၅.၂၀၁၇** စက်ဝန်းအား အမှတ်ခြစ်ပါ  စက်ဝန်း (၁)  စက်ဝန်း (၂)  စက်ဝန်း (၃)  စက်ဝန်း (၄)

|                             |                 |                                   |                          |
|-----------------------------|-----------------|-----------------------------------|--------------------------|
| ပြည်နယ်/တိုင်း<br>စစ်ကိုင်း | မြို့နယ်<br>ကနီ | ကျေးရွာအုပ်စု<br><b>ဒိုင်းဖြူ</b> | ကျေးရွာ<br><b>မုံပင်</b> |
|-----------------------------|-----------------|-----------------------------------|--------------------------|

က။ အခက်အခဲအတားအဆီးများအား ဆွေးနွေးခြင်း- ယခုလက်ရှိအခြေအနေတွင် ဤကျေးရွာဖွံ့ဖြိုးတိုးတက်ရေးအတွက် အဓိကအခက်အခဲအတားအဆီးများသည် မည်သည်များ ဖြစ်ပါသနည်း။ (အမျိုးသား/သမီး အနည်းဆုံး အခက်အခဲ ၅ ခုခန့် ဖော်ပြပါ)

| အုပ်စုဖွဲ့ဆွေးနွေးမှုများမှ တင်ပြသော အခက်အခဲအတားအဆီးများ   |  |
|--|--|
| - စိုက်ပျိုးရေးအတွက် ဒုင်းပညာ မရှိချိန် သီးနှံအတွက်ဒီဇိုင်း စား ဒုင်းပါသည်။                                    | <input type="checkbox"/> ကျား <input checked="" type="checkbox"/> ကျား+ မ                            |
| - မောင်း၊ မြေ၊ မရှိသည့် အတွက် မွေးမြူရေးစား တိုးချဲ့ လုပ်ကိုင် ခိုင်မြဲ စားဒုင်းပါသည်။                         | <input type="checkbox"/> ကျား <input checked="" type="checkbox"/> ကျား+ မ                            |
| - လူမှုစီးမရှိသည့် အတွက် လူနေမှု အဆင့်အတန်း နိမ့်ကျပါသည်။  | <input checked="" type="checkbox"/> ကျား <input type="checkbox"/> မ <input type="checkbox"/> ကျား+ မ |
| - စာကြည့်တိုက်ရှိသော်လည်း စာအုပ်စာပေ မရှိသည့်အတွက် စာအုပ်၊ သားများ စာပေ စိတ်ဝင်စား မှု စားဒုင်းရေဆီ ဖြစ်ပါသည်။ | <input checked="" type="checkbox"/> ကျား <input type="checkbox"/> မ <input type="checkbox"/> ကျား+ မ |
| - စာသင်ကျောင်းဝန်း မလုံခြုံသည့်အတွက် စာသင်ကြားရာတွင် အနာဂတ်နယ်ပယ် ဖြစ်ပါသည်။                                   | <input checked="" type="checkbox"/> ကျား <input type="checkbox"/> မ <input type="checkbox"/> ကျား+ မ |

ခ။ မျှော်မှန်းခြင်း- နောင်လာမည့် (၅)နှစ်အတွင်း ကျေးရွာဖွံ့ဖြိုးရေး မျှော်မှန်းလျာထားချက်များအား တင်ပြပါ။

| အုပ်စုဖွဲ့ဆွေးနွေးမှုများမှ တင်ပြသော မျှော်မှန်းချက်များ                                 |   |
|--|---|
| - စိုက်ပျိုးရေးဒုင်းပညာများ ရရှိချိန် သီးနှံအတွက်ဒီဇိုင်း များ တိုးလာမည်။                | <input type="checkbox"/> ကျား <input type="checkbox"/> မ <input type="checkbox"/> ကျား+ မ |
| - မွေးမြူရေး တိုးမြှင့်လုပ်ကိုင် ခိုင်မာသည့် ဝမ်းဗိုက်ကလေးများ မျှော်မှန်းပါသည်။         | <input type="checkbox"/> ကျား <input type="checkbox"/> မ <input type="checkbox"/> ကျား+ မ |
| - လျှပ်စစ်မီးရရှိလျှင် လူနေမှုမြင့်မားလာပြီး ပညာရေး အသိပညာ တိုးလာစေရန် မျှော်မှန်းပါသည်။ | <input type="checkbox"/> ကျား <input type="checkbox"/> မ <input type="checkbox"/> ကျား+ မ |
| - စာအုပ်၊ စာပေကောင်းများ ရှိလာပါက စာပေစိတ်အား မြှင့်မားလာမည်။                            | <input type="checkbox"/> ကျား <input type="checkbox"/> မ <input type="checkbox"/> ကျား+ မ |
| - စာသင်ကျောင်းဝန်း လုံခြုံလာပါက ကျောင်းသား၊ သူများ လုံခြုံစွာ စာသင် နိုင်မည်။            | <input type="checkbox"/> ကျား <input type="checkbox"/> မ <input type="checkbox"/> ကျား+ မ |



























မုံပင်ကျေးရွာ

ဒုတိယနှစ်စက်ဝန်း

ဒိုင်ကြီးကျေးရွာအုပ်စု

နေ့စွဲ • ၈.၁၀.၂၀၁၇

| အုပ်စုခွဲခွဲခွဲများမှ တင်ပြသော မျှော်မှန်းချက်များ   | ပ<br>ကျား | ပ<br>မ | ပ<br>ကျားနှင့်မ |
|--|-----------|--------|-----------------|
| ပါဝင်ခွေးမွေးသူများ ( ၂၂ ) ဖြစ်ပါ )  |           |        |                 |
| - ဂုဏ်ထူးဆောင်များအားလုံး နှစ်ပေါ်လာစေရန် မျှော်မှန်း<br>ပါသည်။                            | •         |        | ✓               |
| - ကလေးငယ်များ အန္တရာယ်ကင်းစွာ ဆော့ကစား ခြင်းစေရန်<br>မျှော်မှန်းပါသည်။                     |           |        | ✓               |
| - အရေးပေါ်ကျန်းမာရေး ကိစ္စများတွင် လျင်မြန်စွာ ကူညီပေးရန်<br>မျှော်မှန်းပါသည်။             |           |        | ✓               |
| - မျိုးကောင်းမျိုးသန်များ ရရှိပြီး ထီးနှင့် အတွက်ဖွဲ့ခြင်းတိုးလာစေရန်<br>မျှော်မှန်းပါသည်။ |           | ✓      |                 |
| - အလုပ်အကိုင် အခွင့်အလမ်း များပြားလာပြီး ဝင်ငွေတိုးလာစေရန်<br>မျှော်မှန်းပါသည်။            |           |        | ✓               |
| - စိုက်ပျိုးရေးနှင့်ပညာများရရှိရန် ထီးနှင့် အတွက် ဖွဲ့ခြင်းများ<br>တိုးလာစေရန်။            |           | ✓      |                 |
| - ဝင်ငွေတိုးလာရန် မျှော်မှန်းပါသည်။  |           | ✓      |                 |
| - ကုန်ပစ္စည်းအားလုံး နားလည်မှု မြင့်မားလာစေရန် မျှော်မှန်းပါသည်။                           | ✓         |        |                 |
| - စာအုပ်စာပေကောင်းများရရှိပါက စာဖတ်ကူးခြင်းများ လာမည်။                                     | ✓         |        |                 |
| - စာသင်ကျောင်းဝန်း ကျင့်ပျက် ကျောင်းသား ၂ သူများ ကျင့်ပျက်<br>စာသင်နိုင်မည်။               | ✓         |        |                 |



ဖွံ့ဖြိုးတိုးတက်ရေး လုပ်ငန်းစဉ်များ (ခွဲတိယဒုတိယတန်း)

ဖွံ့ဖြိုးရေးလုပ်ငန်းစဉ်များ

မိခင်အဖွဲ့များ

၁။ ဣတွင်း ~~အဖွဲ့များ~~ ကွန်ကရစ်ခင်းခြင်း (က+မ)

( ၃၁၈ ) မ

၂။ ဆေးပေးခန်း (က+မ)

( ၂၂၆ ) မ

၃။ စာသင်ကျောင်းခြံစည်းရိုး ကာရံခြင်း (က)

( ၁၄၂ ) မ

၄။ မူကြိုကျောင်း (က+မ)

( ၈၂ ) မ

၅။ ချောင်းကူးတံတား (မုံပင် - မိချောင်းပုဒိုး) (က)

( ၁၃ ) မ



နောက်ဆက်တွဲ (၄) မြားများစားအပိုင်များအတွက် ဦးစားပေးဖွဲ့ ရေးလုပ်ငန်းစဉ်များ

အနစ်ချပ်

မူရင်းအား VPSC တွင်ထားရှိရပါမည်။ အခြားဌာနများနှင့် ညှိနှိုင်းရန်အတွက် မိတ္ထီကို TPIC သို့ရှိရပါမည်။ MIS data

အနေဖြင့် သွင်းရန်မလိုအပ်ပါ။

|   | အဆင့် | လုပ်ငန်း                     | မည်သူ<br>ဦးစားပေးလဲ   | လ/နှစ် | ကျေးဇူးပြု<br>တာဝန်ခံသူ (သို့) အဖွဲ့ | ပြင်ပမှ မည်သူ<br>ထောက်ပံ့ မလဲ |
|---|-------|------------------------------|---|--------|--------------------------------------|-------------------------------|
| အခြေခံအဆောက်အအုံ                        | ၀     | စာတွင်အစီအစဉ်ကုတ်<br>ဆင်ခြင် | <input checked="" type="checkbox"/> မ<br><input checked="" type="checkbox"/> ကျား | ၂၀၂၀   | စီ/ဆောက်အဖွဲ့                        | ၀/၀                           |
|   | ၂     |                              | <input type="checkbox"/> မ<br><input type="checkbox"/> ကျား                       |        |                                      |                               |
|   | ၃     |                              | <input type="checkbox"/> မ<br><input type="checkbox"/> ကျား                       |        |                                      |                               |
|   | ၄     |                              | <input type="checkbox"/> မ<br><input type="checkbox"/> ကျား                       |        |                                      |                               |
|   | ၅     |                              | <input type="checkbox"/> မ<br><input type="checkbox"/> ကျား                       |        |                                      |                               |
| အသက်မွေးဝမ်းကျောင်းမှ/<br>စိုက်ပျိုးရေး | ၀     |                              | <input type="checkbox"/> မ<br><input type="checkbox"/> ကျား                       |        |                                      |                               |
|   | ၂     |                              | <input type="checkbox"/> မ<br><input type="checkbox"/> ကျား                       |        |                                      |                               |
|   | ၃     |                              | <input type="checkbox"/> မ<br><input type="checkbox"/> ကျား                       |        |                                      |                               |
|   | ၄     |                              | <input type="checkbox"/> မ<br><input type="checkbox"/> ကျား                       |        |                                      |                               |
|   | ၅     |                              | <input type="checkbox"/> မ<br><input type="checkbox"/> ကျား                       |        |                                      |                               |
| ကျန်းမာရေးနှင့် အာဟာရ                   | ၀     | ဆေးဝါးအစီအစဉ်ကုတ်<br>ခြင်    | <input checked="" type="checkbox"/> မ<br><input checked="" type="checkbox"/> ကျား | ၂၀၂၄   | ဗျူဟာရေးအဖွဲ့                        | ကျန်းမာရေး                    |
|   | ၂     |                              | <input type="checkbox"/> မ<br><input type="checkbox"/> ကျား                       |        |                                      |                               |
|   | ၃     |                              | <input type="checkbox"/> မ<br><input type="checkbox"/> ကျား                       |        |                                      |                               |
|   | ၄     |                              | <input type="checkbox"/> မ<br><input type="checkbox"/> ကျား                       |        |                                      |                               |
|   | ၅     |                              | <input type="checkbox"/> မ<br><input type="checkbox"/> ကျား                       |        |                                      |                               |



ကျေးဇူးတင်စွာဆောင်ရွက်ပြီးစားပေးဖွဲ့ဖြိုးလုပ်ငန်းစဉ်များ

| ကဏ္ဍ  | ပြီးစားပေးအဆင့် | လုပ်ငန်းအမျိုးအစား                        | အဆိုပြုသူ အမှန်ဖြစ်ရန် |   |     | ခုနှစ် | ထောက်ပံ့မည့် အဖွဲ့အစည်း | မှတ်ချက်      |
|---|-----------------|---|------------------------|---|-----|--------|-------------------------|---------------|
|   |                 |   | က                      | မ | က+မ |        |                         |               |
| အခြေခံအဆောက်အအုံကဏ္ဍ<br>(လမ်း/တံတား/ရေရရှိရေး/မီးလင်းရေး)   | ၁။              | ကွဲလွဲလမ်းများကွက်ကွဲခြင်း                | ✓                      | ✓ | ✓   | 2018   | ၂၅၅                     | ဆက်လက်ခင်းမည် |
|   | ၂။              | ချောင်းကူးတံတား                           | ✓                      |   |     |        |                         |               |
|   | ၃။              | လျှပ်စစ်ဖိလင်းရေ (Transmission line)      | ✓                      |   |     |        |                         |               |
|   | ၄။              |   |                        |   |     |        |                         |               |
| လူမှုစီးပွားရေးကဏ္ဍ (ပညာရေး/ကျန်းမာရေး)   | ၁။              | ဆေးပေးခန်း                                |                        |   | ✓   |        |                         |               |
|   | ၂။              | စာသင်ကျောင်း ဖြစ်စဉ်စိုး                  | ✓                      |   |     |        |                         |               |
|   | ၃။              | မူကြိုကျောင်း                             |                        |   | ✓   |        |                         |               |
|   | ၄။              | ကျန်းမာရေးဆရာ၊ ဆရာမ                       | ✓                      |   |     |        |                         |               |
|   | ၅။              | ကျောင်းဆိုင်ပရိဘောဂ                       | ✓                      |   |     |        |                         |               |
| အသက်မွေးဝမ်းကျောင်းကဏ္ဍ<br>(စိုက်ပျိုးရေး/မွေးမြူရေးနှင့် ဆိုင်သောအဆောက်အအုံနှင့် အခြားလိအပ်ချက်များ) | ၁။              | အသက်မွေးဝမ်းကျောင်း (စက်ချက် အိမ်ထောင်စု) |                        |   | ✓   |        |                         |               |
|   | ၂။              | စိုက်ပျိုးရေး နည်းပညာ ဖွံ့ဖြိုးရေး        |                        |   | ✓   |        |                         |               |
|   | ၃။              | ကုန်စည်ချေးကွက်ချိတ်ဆက်ရေး                | ✓                      |   |     |        |                         |               |
|   | ၄။              | မွေးမြူရေးအတွက် စိုက်ထုတ်ခြင်း            | ✓                      |   |     |        |                         |               |



| အခြားကဏ္ဍ (ဌာနဆိုင်ရာသို့ လွှဲပြောင်းနိုင်ခြင်းနှင့် အကောင်အထည်ဖော်ဆောင်ရွက်ပေးနိုင်ခြင်းမရှိသော လုပ်ငန်းများ) | သာတာဝတေးအဖွဲ့ရယ်လျော့ပါးရေးကဏ္ဍ |
|--|---------------------------------|
| ၁။   |                                 |
| စာကြည့်တိုက်ကဏ္ဍများ   |                                 |
|  |                                 |
|  |                                 |
|  |                                 |
|  |                                 |
|  |                                 |
|  |                                 |
|  |                                 |
|  |                                 |
|  |                                 |
|  |                                 |
|  |                                 |
|  |                                 |
|  |                                 |
|  |                                 |