

ပြည်ထောင်စုသမ္မတမြန်မာနိုင်ငံတော် အစိုးရ
စိုက်ပျိုးရေး၊ မွေးမြူရေးနှင့် ဆည်မြောင်းဝန်ကြီးဌာန
(ကျေးလက်ဒေသဖွံ့ဖြိုးတိုးတက်ရေး ဦးစီးဌာန)

စေတုတ္တရာမြို့နယ်



လူထုဗဟိုပြုစီမံကိန်း

National Community Driven Development Project
(NCDDP)



ကျေးရွာဖွံ့ဖြိုးရေးအစီအစဉ်

Village Development plan (VDP)

မုံညင်းကျေးရွာအုပ်စု၊ မုံညင်းကျေးရွာ

မာတိကာ

၁။ မြို့နယ်မြေပုံ

၂။ ကျေးရွာမြေပုံ (တည်နေရာ)

၃။ အုပ်စုတွင်ပါဝင်သောကျေးရွာများစာရင်း

၄။ ကျေးရွာအခြေခံအချက်အလက်များ (ကျေးရွာသမိုင်းကြောင်း)

၅။ လူထုပူပေါင်းပါဝင်သော လူမှုဆန်းစစ်ခြင်းနှင့်အကဲဖြတ်ခြင်းလုပ်ငန်း (PRA/PSA)အကျဉ်းချုပ်ဇယား

၆။ ကျေးရွာဖွံ့ဖြိုးရေးအစီအစဉ်တွက်အသုံးပြုခဲ့သော PRA Tools များနှင့်တစ်ခုချင်းစီအတွက်သုံးသပ်ချက်များ

၇။ ကော်မတီဝင်များရွေးချယ်ခြင်းနှင့်ကျေးရွာဖွံ့ဖြိုးရေးအစီအစဉ်ဆောင်ရွက်မှုမှတ်တမ်းခါတ်ပုံများ

၈။ ကျေးရွာအချက်အလက် (ပုံစံ - ၁)

၉။ စီမံကိန်းစက်ဝန်းအချိန်ဇယား (ပုံစံ - ၂)

၁၀။ ကျေးရွာဖွံ့ဖြိုးရေးဦးစားပေးအစီအစဉ် (ပုံစံ - ၃)

၁၁။ ကျေးရွာအုပ်စုစီမံကိန်းလုပ်ငန်းခွဲရွေးချယ်ခြင်း (ပုံစံ - ၄)

၁၂။ အစည်းအဝေးမှတ်တမ်းများ

၁၃။ ကဏ္ဍအလိုက်ဦးစားပေးဖွံ့ဖြိုးရေးလုပ်ငန်းစဉ်များ

စေတုတ္တရာမြို့နယ်ပြမြေပုံ



စေတုတ္တရာမြို့နယ်
မကွေးတိုင်း
၁ လက်မ = ၂ မိုင်စကေး

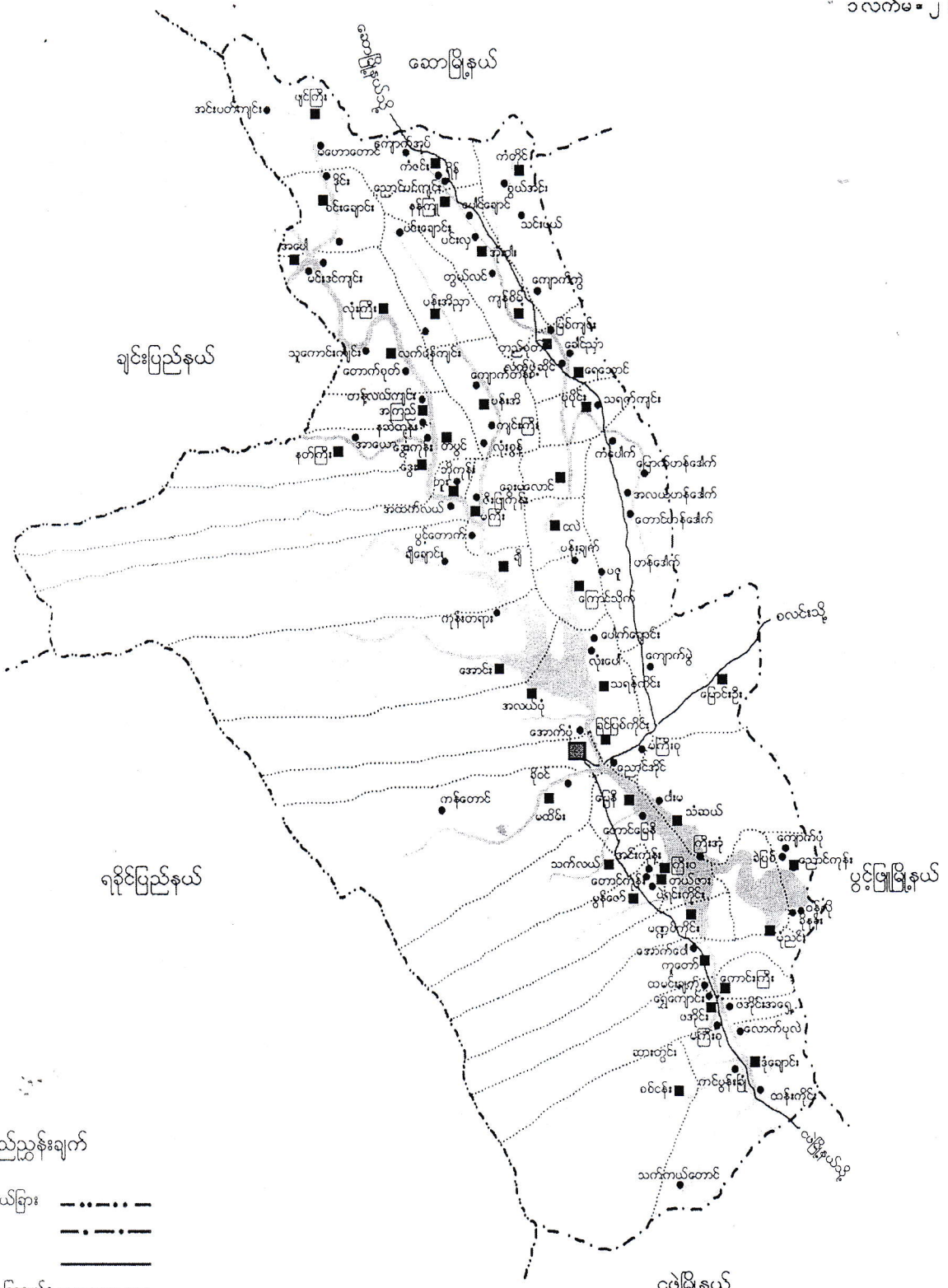

ရည်ညွှန်းချက်

- တိုင်း/ ပြည်နယ်ခြား: - - - - -
- မြို့နယ်ခြား: - · - · -
- ကာလင်း: —————
- ကျေးရွာအုပ်စုခြားများ: ·······
- မြို့: [Square symbol]
- ကျေးရွာအုပ်စု: [Square symbol]
- ကျေးရွာ: [Circle symbol]
- မြစ်ချောင်း: [Wavy line symbol]

မုံညင်းကျေးရွာအုပ်စု
အခြေပြမြေပုံ

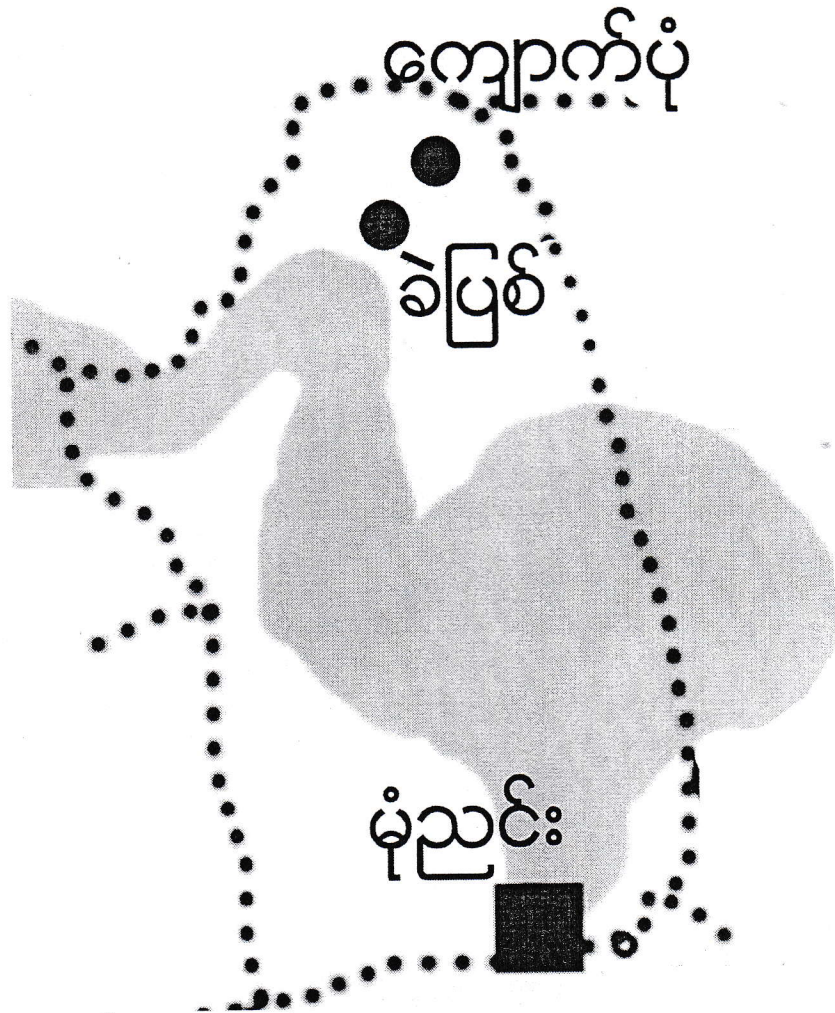

ကျေးရွာအုပ်စု



ကျေးရွာ



ကျေးရွာအုပ်စုခြားများ

ချောင်း



စေတုတ္ထရာမြို့နယ်၊ မုံညှင်းကျေးရွာအုပ်စု
မုံညှင်းကျေးရွာ အကွက်ချမြေပုံ



ရည်ညွှန်းချက်

- အိမ်ယာကွက်/မြေကွက်
- ဘုန်းတော်ကြီးကျောင်း
- စေတီ
- ဇရုဏ်
- စာသင်ကျောင်း
- ကျေးလက်ကျန်းမာရေးဌာန
- ကျေးရွာအုပ်စုအုပ်ချုပ်ရေးမှူးရုံး
- ပညာရေးဝန်ထမ်းအိမ်
- ချောင်း/မြောင်း
- ကျေးရွာနယ်နိမိတ်

ကျေးရွာအမည်	အိမ်ခြေ	အိမ်ထောင်စွဲ	လူဦးရေ			စာသင်ကျောင်းအဆောက်အအုံ	ဘုန်းတော်ကြီးကျောင်းအဆောက်အအုံ	ပညာရေးအဆောက်အအုံ	အာသာဇယားအဆောက်အအုံ	ကျန်းမာရေးအဆောက်အအုံ	မှတ်တမ်းဌာန
			ကျား	မ	ပေါင်း						
မုံညှင်း	၁၁၀	၁၁၀	၁၁၀	၁၁၀	၆၀	၀	၀	၀	၀	၀	၀

လူထုဗဟိုပြုစီမံကိန်းမှ လူထုပူးပေါင်းပါဝင်သောနည်းဖြင့် ဒုတိယနှစ်စီမံကိန်း မိတ်ဆက်အစည်းအဝေး

(၂၀၁၆) ခုနှစ်

ကျေးရွာအုပ်စုအမည် - မုံညှင်း

ကျေးရွာအမည် - မုံညှင်း

ရက်စွဲ .၂.၂၀.၂၀၁၆

၁။ ကျေးရွာသမိုင်းကြောင်း

မုံညှင်းရွာ၏ စတင်တည်ထောင်ခဲ့သည်မှာ မုံညှင်း ရှိအစဉ်အကျ မသိရှိနိုင်
 ကော့ချေ။ ယခု စိစစ်၍ သေချာ တွေ့ရှိရသော မုံညှင်း ကျေးရွာသည် ဒုတိယ မြောက်
 တည်ထောင်ခဲ့ခြင်း ဖြစ်သည်။ ကြီးအုံကြီးဝ စာပေဆောင်ရွက်ပုံနှင့် ရှေ့မြောက်
 မှာတွင် ပါဝင်ခဲ့သဖြင့် ယခု ရွာဘက်ဘို့ ၂၀၀၆ ခုနှစ် တွင် ပြောင်းရွှေ့ ခဲ့ခြင်းဖြစ်သည်။
 ယခင်ရွာဟောင်း ဖြစ်ကုန်နေရာအနေ အထားမှာ အရှေ့ဘက်တွင် ဒဟတ်ချောင်း နှင့်
 ဆူကောင်း ပြည်စစ်တပ် တပ်စိုက်ပြီး အစိုပါစေတီကို ဆရာတော် ဦးစန္ဒီဦးစောင့်ရှုခဲ့
 ဖြစ်သောကြောင့် ၁၃၃၉ ခုနှစ် သီတင်းကျွတ်လဆန်း ၈ ရက်နေ့တွင် တည်ထား ကိုးကွယ်ခဲ့ကြပါ
 သည်။ ရွာ၏စတင်တည်ထောင်ခြင်းနှင့် မြောက်ဘက် တွင် မြေမှုန့် ကိုင်း များရှိပြီး ထောက်ဆုံးရှေ့
 ပေါ်မျှားကာ ဆားဝတ်နေရေး ဖြစ်ခဲ့ပါသည်။ သို့သော် ၆.၄.၀၆ ရှေ့တွင် ကြီးအုံကြီးဝ
 စာပေမြေပြင်ရုံမှာ နှင့် မဖွတ်သည် အတွက် ရွာ၏စတင်ဖက် ၄ မိုင်အတွက် ကြီးအုံကြီးဝ
 ကျေးရွာကို ရွှေ့ပြောင်း ရေးခဲ့ပါသည်။ အိမ်ခြေမှာ ၁၃၉ အိမ် ရှေ့ ၄၂၀ ဦးဖြစ်ပြီး
 ရွာဘက်၏ အလျားမှာ ၃၀၀ ပေ၊ အနံ ၈၆၀ ပေ ရှေ့မျက်လုံးပါသည်။ ရွာ၏အရှေ့ဘက်တွင်
 ဒင်တန်းတောင် အရောက်ဘက် တွင် မိုးမတောင်နှင့် ဒဟတ်ချောင်း တည်ရှိပါသည်။
 ၂၀၀၇ ခုနှစ်တွင် မိုးဒဏ်လေဒဏ် ကြောင့် ရေအိမ် ၁၀ လုံး ပျက်စီးခဲ့ပါသည်။ ၂၀၀၈
 ခုနှစ်တွင်လည်း လေဒဏ်မိုးဒဏ် ကြောင့် ရေအိမ် ၁၅ လုံး ပျက်စီးခဲ့ပါသည်။ ၂၀၁၁ ခုနှစ်
 တွင် ရေမိုးရွာသွန်းမှု များပြားပြီး အရောက်ဘက်တောင်တန်း များ မြေပြိုပြီး
 ဒဟတ်ချောင်း ရေလျှံကာ ရေအိမ်ယာများ ရေပြိုပြီး သီးနှံများ ပျက်စီး ခဲ့ပါသည်။
 ၂၀၁၅ ခုနှစ် ဩဂုတ်လ ရေလျှံ များကြောင့် ယာမြေများ နစ်မြုပ်ပျက်စီးပြီး သီးနှံ
 များ ဆုံးရှုံးခဲ့ပါသည်။ အဓိက အသက်မွေး ဝမ်းကြောင်း လုပ်ငန်း များ ဖိုက်ဖျားရေး
 လုပ်ငန်း ဖြစ်ပြီး ကိုင်ကိုင် မွေးမြူရေး လုပ်ငန်း များလည်း လုပ်ကိုင်ကြပါသည်။
 လမ်းပန်းဆက်သွယ်ရေးဆက် ခံမှုကြောင့် လူမှုရေး၊ ပညာရေး၊ ပညာရေး၊ ပညာရေး၊ ပညာရေး
 ရေး အသက်အသံများ ခွာကြုံတွေ့နေရပါသည်။

၁၀၅၂၀၁၅ ရှေ့ မုံညှင်းလူထုဗဟိုပြုစီမံကိန်း ပထမ နှစ်လုပ်ငန်းစဉ်အဖြစ် ကျေးရွာ
 တွင်းလမ်း (၂၀၀၀ ပေ)၊ လူထုလုပ်ကား ဖြင့် (၁၂၅၀ ပေ) စတင်ဖိုင် (၂၅၀ ပေ) ပြီး
 စီးခဲ့ပါသည်။ မုံညှင်းရွာ၏ မြောက်ဘက် လမ်း (၂၅၀၀ ပေ)၊ စီမံကိန်း ကိုလည်း NAG
 နှင့် TEICOR စတင်ဖိုင်ဖော်ပြ ကျေးရွာ အုပ်စု ကျေးရွာသာ များ နှင့် အထူးအထောက်အကူ
 ဖော်ခဲ့ပါသည်။ ယခု ၂.၂၀.၁၆ တွင် အိမ်ခြေ (၁၅၉)၊ အိမ်ထောင်စု (၁၅၆)
 ရှေ့ ရေ ကျား (၃၀၇)၊ ၂၀ (၃၂၂) ထောက် ရေအိမ်လျက် မှတ်တမ်းတင်သူ
 ရှိကြပါသည်။

အမည် - 

လူထုပူးပေါင်းပါဝင်သောလူမှုဆန်းစစ်ခြင်းနှင့်အကဲဖြတ်ခြင်းလုပ်ငန်းစဉ်(PSA/PRA)အကျဉ်းချုပ်

စဉ်	အကြောင်းအရာ	ရက်စွဲ	ဦးတည်အုပ်စု	တက်ရောက်သူ			အဓိကဆွေးနွေးချက်များ
				ကျား	မ	ပေါင်း	
၁	လူမှုစီးပွားအဆင့်သတ်မှတ်ခြင်း (Wealth Ranking)	၂.၂.၂၀၁၆	ချမ်းသာ၊ အလယ်အလတ်၊ နွမ်းပါးအုပ်စု	၂၆	၅၅	၈၁	ကျေးရွာလူမှုစီးပွားအုပ်စုများ၊ ခွဲခြားသတ်မှတ်နိုင်ရေးအတွက် အခြေခံစံနှုန်းများသတ်မှတ်ခြင်း ကျေးရွာသားများနှင့်အများသ ဘောတူခွဲခြားသတ်မှတ်ခြင်း
၂	ရာသီခွင်ပြပြကွဲဒီဇိုင်း (Seasonal Calender)	၂.၂.၂၀၁၆	ကော်မတီဝင်၊ အမျိုးသမီး၊ အမျိုးသားများ	၂၆	၅၅	၈၁	ရာသီဥတု၊စိုက်ပျိုးသီးနှံများ၊ လယ်ယာလုပ်ငန်းများ၊ ဝင်ငွေထွက်ငွေမွေးမြူ ရေးလုပ်ငန်းများ၊
၃	ကျေးရွာလူနေမှုပြသယံဇာတမြေပုံ (social Map/Resource Map)	၂.၂.၂၀၁၆	ရပ်မိ၊ရပ်ဖ ကော်မတီဝင်များ	၂၆	၅၅	၈၁	အိမ်အမျိုးအစားများ၊အခြေခံ အဆောက်အဦများ၊လမ်းပန်း ဆက်သွယ်ရေးအခြေအနေ၊ လယ်ယာမြေမြစ်ချောင်း၊ ရေတွင်းရေကန်သစ်တောများ
၄	ပြဿနာသစ်ပင် (Problem Tree)	၂.၂.၂၀၁၆	အမျိုးသား၊ အမျိုးသမီးများ	၂၆	၅၅	၈၁	ဆွေးနွေးထားသောအခြေခံ အဆောက်အဦများနှင့်အ သက်မွေးဝမ်းကြောင်းလုပ်ငန်း များ
၅	ကျေးရွာ၏ငါးနှစ်စာဦးစားပေး အစီအစဉ်(Pair Wise)	၂.၂.၂၀၁၆	အမျိုးသားအုပ်စု၊ အမျိုးသမီးအုပ်စု၊ လူငယ်အုပ်စု၊ ရပ်မိရပ်ဖအုပ်စု	၂၆	၅၅	၈၁	အကျိုးပြုဦးရေအကျိုးခံစားခွင့် နှင့်အဓိကလိုအပ်ချက်များပေ မူတည်ပြီးဆုံးဖြတ်သည်။
၆	အဖွဲ့အစည်းချိတ်ဆက်ပုံ (Venn Diagram)	၂၂.၂.၂၀၁၆	အဖွဲ့၊ အုပ်ချုပ်ရေးအဖွဲ့၊ ကျေးရွာစီထောက် အဖွဲ့	၂၆	၅၅	၈၁	ကျေးရွာတွင်ရှိအဖွဲ့အစည်းများ နှင့်ဖွံ့ဖြိုးရေးလုပ်ငန်းအတွက်ချိတ် ဆက် ဆောင်ရွက်လုပ်ကိုင်မှု
၇	ပင့်ကူအိမ်ကွန်ယက် (Spider Web)	၂.၂.၂၀၁၆	အမျိုးသား၊ အမျိုးသမီးများ	၂၆	၅၅	၈၁	အမျိုးသား၊ အမျိုးသမီးများတန်းတူအခွင့်အ ရေးရရှိမှုနှင့်မရရှိသည့်အ ကြောင်းအရင်းများ

၈	အမျိုးသား၊ အမျိုးသမီးများ၏ တနေ့တာလုပ်ငန်းသုံးသ ဝ်မ (Men/Women timeline)	၂.၂.၂၀၁၆	အမျိုးသား၊ အမျိုးသမီးများ	၂၆	၅၅	၈၁	အမျိုးသား၊ အမျိုးသမီးများ၏တနေ့တာအလု ပ်ချိန်နှင့်အားလပ်ချိန်များသုံးသပ် ချက်
၉	အိမ်မက်ပြမြေပုံ (Dream Map)	၂.၂.၂၀၁၆	ကျေးရွာစီထောက် အဖွဲ့ကျေးရွာလူထု	၂၆	၅၅	၈၁	နောင်တချိန်ကျေးရွာတွင် ဖြစ်စေလိုသောအနာဂတ်မြင် ကွင်းများထည့်သွင်းရေးဆွဲခြင်း
၁၀	ကျေးရွာသမိုင်းကြောင်း (village Histoy)	၂.၂.၂၀၁၆	ကျေးရွာစီထောက် အဖွဲ့ကျေးရွာလူထု	၂၆	၅၅	၈၁	ကျေးရွာဖြစ်ပေါ်လာပုံ သမိုင်းကြောင်း

ကျေးရွာ၏ အိမ်ထောင်ရေးဆွဲခြင်း

မြို့နယ် အောက်တွင်... ကျေးရွာအုပ်စု မြို့နယ်... ကျေးရွာ... ရက်စွဲ... ၂၀၂၁... ၂၀၂၂...

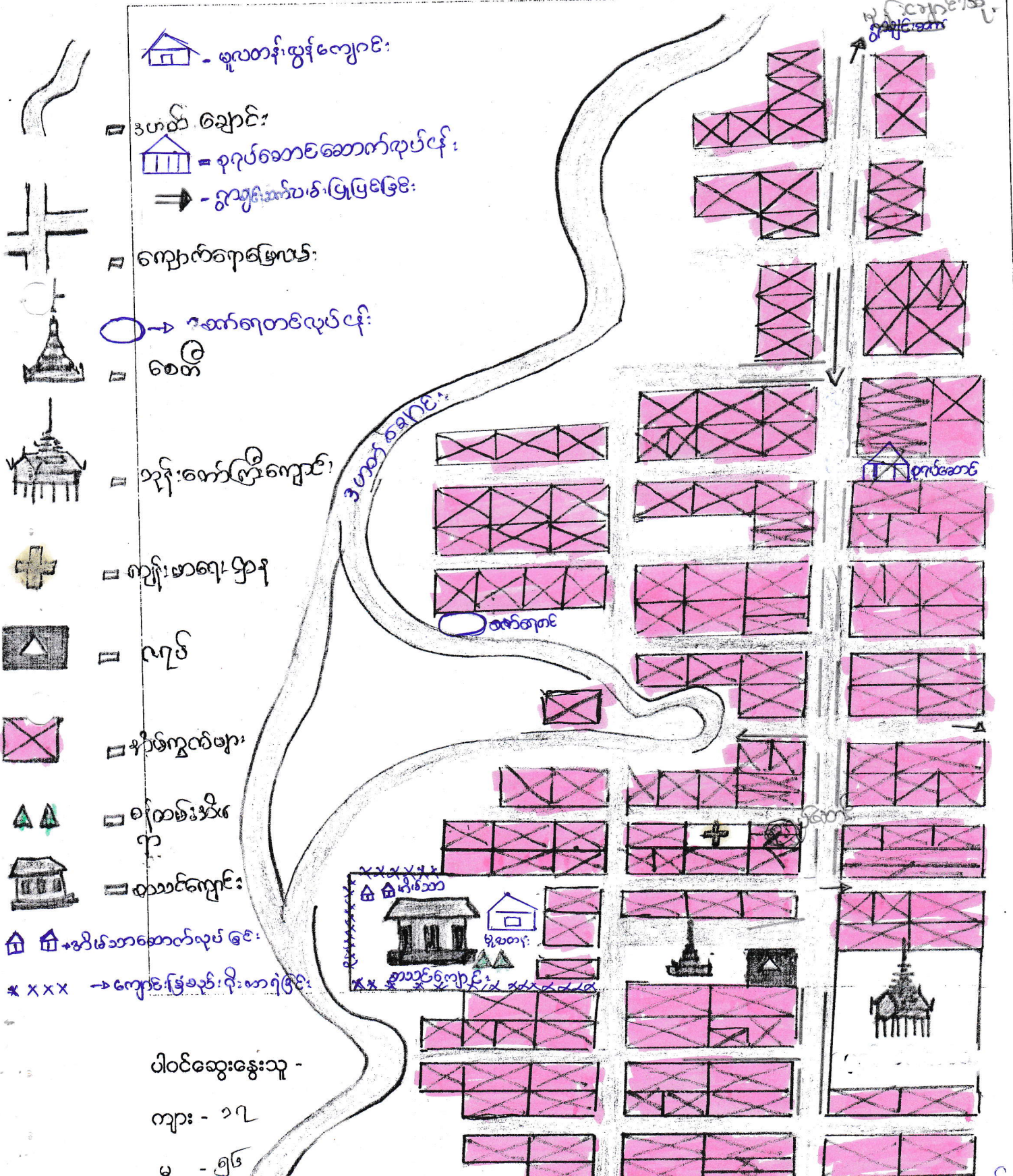

ပါဝင်ဆွေးနွေးသူ -

ကျား - ၁၇

မ - ၅၆

မကွေးတိုင်းဒေသကြီး ၊ စေတုတ္တရာမြို့နယ် ၊ မုံညင်းကုန်း ၊ မုံညင်းကျေးရွာက
ဒီဇင်ဘာလဆန်းလဆန်း ခုတ်သင်ချက်များ

ရက်စွဲ ၂ . ၂ . ၂၀၁၆
ဆောင်ရွက်ပေးချိန် ၉ : ၀၀
ပြီးဆုံးချိန် ၉ : ၃၀
ကြာချိန် ၀ : ၃၀

ရေရာ မုံညင်းကျေးရွာ၊ မေဇာန်

မုံညင်းကျေးရွာသည် မကွေးတိုင်းဒေသကြီး ၊ စေတုတ္တရာမြို့နယ်တွင် တည်ရှိပြီး
စေတုတ္တရာမြို့ နှင့် (၅၃) မိုင်ခန့် ကွာဝေးပြီး စေတုတ္တရာမြို့သို့ သွားသောလမ်းမှာ
လမ်း နှင့် ကတ္တရာလမ်း ဖြစ်သည်။ မုံညင်းကုန်းတွင် မုံညင်း၊ စိန်
နှင့် ကျောက်ပျံကျေးရွာတို့ပါဝင်သည်။ မုံညင်းကျေးရွာ၏ အရှေ့ဘက်တွင် ဆင်တန်း
တောင် ၊ အရှေ့ဘက်တွင် နွားမဆောင်တန်း နှင့် ဒဲဟတ်ချောင်း ၊ တောင်
ဘက်တွင် ယာဉ်နှင့် သစ်တောများ ၊ နေပြည်တော်ရှိ မြောက်ဘက်တွင် မုန်တိုင်း
တို့ ရှိသည်။

မုံညင်းကျေးရွာတွင် ဒီဇင်ဘာ (၁၅) ဒီဇင်ဘာရှိပြီး အမျိုးသမီး ဦးဆောင်
သော ဒီဇင်ဘာ (၁၀) ဒီဇင်ဘာဖြစ်ပါသည်။ လူဦးရေမှာ (၆၂၉) ဦး ရှိပါသည်။
ဗမာလူမျိုးများ နေထိုင်ပြီး ဗုဒ္ဓဘာသာကိုးကွယ်ကြသည်။ ဘုန်းတော်ကြီးကျောင်းတွင်
လာ ကျောင်း နှင့် သုဂ္ဂါစေတီ (၁) ဆူ ၊ မူလတန်းကျောင်း (၁) ကျောင်း ၊
ကျေးလက် ကျန်းမာရေး နှာ (၁) ခု တို့ ရှိပါသည်။

ယခုအချိန်တွင် မုံညင်းရွာတွင် လူထု ဗဟိုပြု စီမံကိန်း ၊ ဦးဆောင် ဖွဲ့စည်း
ကျေးရွာတွင် လိုက်နာသော သာရေး ၊ နာရေး ၊ အစဉ်-ကင်းလုပ်ငန်းများ အဆင်ပြေချိန်
နှင့် အဓိကဆက်သွယ်ထားသော ရွာချွန်လမ်းများ ပြုပြင်ခြင်း ၊ ကျောင်းသူ၊ သား
များက တွက် လိုက်သော မူလနှင့် အထက်ကျောင်း ဆောက်လုပ်ခြင်း ၊ ကျောင်းသား၊ သူ
များ သန့်ရှင်း သော အိမ်သာများ စီမံခန့်ခွဲခြင်း ပြုလုပ် နေကြောင်း တွင် အထောက်အကူ
သော သောက်သုံးရေ လုံလောက်စေရန် ကတွက် စက်ရေတင်လုပ်ငန်း များ ၊ အထက်
ကျောင်းများမှာ သန့်ရှင်း ၊ လုံခြုံစေရန် ကတွက် ဖြစ်စဉ် လို ကာရံခြင်း လုပ်ငန်းများ
အကောင်အထည်ဖော် တော့မည် ဖြစ်သဖြင့် ၊ ရွာကလေးသည် လူမှုရေး ၊ စီးပွားရေး
ပညာရေးတို့ မှာ တိုးတက်ကောင်းမွန်တော့မည် ဖြစ်သည်။

AS

ကျေးရွာ၏ သဘာဝသယံဇာတ အရင်းအမြစ်နှင့် လူမှုရေးပြုမြေပုံ ရေးဆွဲခြင်း

မြို့နယ် ရွှေဘူ... ကျေးရွာအုပ်စု မုန်ညောင်... ကျေးရွာ မုန်ညောင်..... ရက်စွဲ ၂.၁.၂၀၂၃...

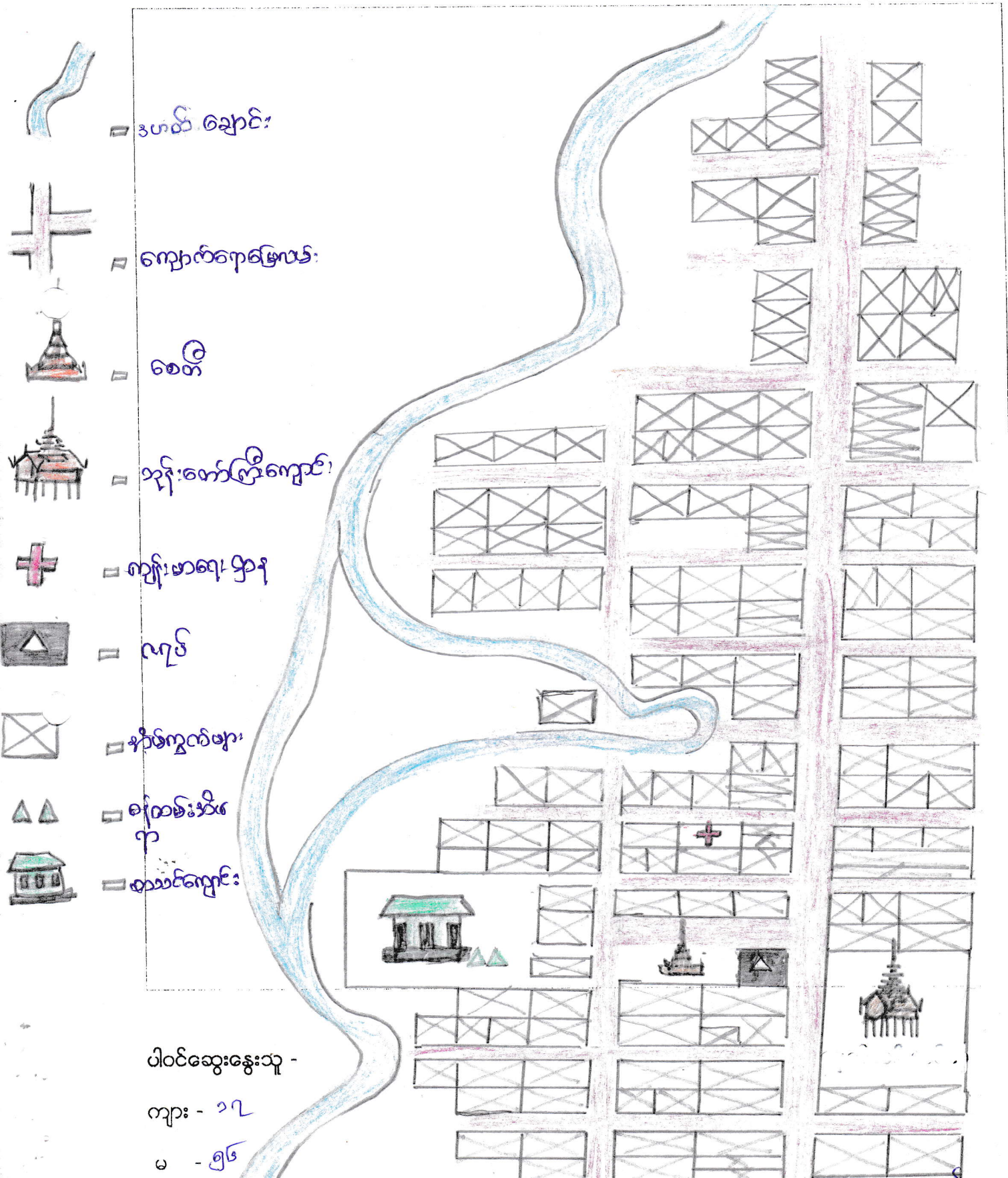

မကွေးတိုင်းဒေသကြီး၊ စေတုတ္တရာမြို့နယ်၊ မုံညှင်းအုပ်စု၊ မုံညှင်းကျေးရွာ၏
လူမှုအခြေအနေပြမြေပုံ သုံးသပ်ချက်များ

နေ့စွဲ - ၃၀ . ၁၂ . ၂၀၁၅

စတင်ဆွေးနွေးချိန် - ၉ : ၀၀

ပြီးဆုံးချိန် - ၉ : ၃၀

ကြာချိန် - ၀ : ၃၀

နေရာ - မုံညှင်းကျေးရွာ၊ မွှာရုံ

မုံညှင်းကျေးရွာသည် မကွေးတိုင်းဒေသကြီး၊ စေတုတ္တရာမြို့နယ်တွင် တည်ရှိပြီး စေတုတ္တရာမြို့နှင့်(၅၃) မိုင်ခန့် ကွာဝေးပြီး စေတုတ္တရာမြို့သို့ သွားသောလမ်းမှာ ကျောက်ချောလမ်းနှင့် ကတ္တရာလမ်း ဖြစ်သည်။ မုံညှင်းအုပ်စုတွင် မုံညှင်း၊ ခဲပြစ်နှင့် ကျောက်ပုံရွာတို့ ပါဝင်သည်။ မုံညှင်းကျေးရွာ၏ အရှေ့ဘက်တွင် ၊ ခင်တန်းတောင်၊ အနောက်ဘက်တွင် နွားမတောင်တန်းနှင့် ဒဟတ်ချောင်း၊ တောင်ဘက်တွင် ယါနှင့် သစ်တောများ၊ လယ်ကွင်းများရှိပြီး ၊ မြောက်ဘက်တွင် မုန်းချောင်းတို့ရှိသည်။

မုံညှင်းကျေးရွာတွင် အိမ်ခြေ(၁၅၉)အိမ်ရှိပြီး အမျိုးသမီးဦးဆောင်သော အိမ်ခြေမှာ (၁၀) အိမ်ဖြစ်ပါသည်။ လူဦးရေမှာ(၆၂၉) ဦးရှိပါသည်။ ဗမာလူမျိုးများ နေထိုင်ပြီး ဗုဒ္ဓဘာသာကိုကိုးကွယ် ကြပါသည်။ ဘုန်းတော်ကြီးကျောင်း (၁)ကျောင်းနှင့် ဘုရားစေတီ(၁)ဆူ၊ မူလတန်းကျောင်း (၁)ကျောင်း၊ ကျေးလက် ကျန်းမာရေး ဌာန (၁)ခုတို့ရှိပါသည်။ မုံညှင်းကျေးရွာသည်၊ ၂၀၀၇ ခုနှစ်နှင့် ၂၀၀၈ ခုနှစ်က လေပြင်တိုက်ခိုက်မှုကြောင့် နေအိမ် (၂၅) လုံးပျက်စီးခဲ့ပါသည်။ ၂၀၁၀ ခုနှစ်က မိုးသည်းထန်စွာရွာသွန်းမှုကြောင့် အနောက်ဘက်တောင်တန်း မြေပြိုပြီး ဒဟတ်ချောင်းရေ လျှံကာ နေအိမ် (၁)လုံးရေပါကာ သီးနှံများပျက်စီးခဲ့ဘူးပါသည်။

၂၀၁၅ ခုနှစ် သြဂုတ်လ ရေလျှံမှုကြောင့် ယါမြေများနစ်မြုပ်ပျက်စီးပြီး သီးနှံများဆုံးရှုံးခဲ့ရပါသည်။ အဓိက အသက်မွေးဝမ်းကြောင်းလုပ်ငန်းမှာ စိုက်ပျိုးရေးဖြစ်ပြီး တပိုင်တနိုင် မွေးမြူရေးလည်း လုပ်ကိုင်ကြပါသည်။ လမ်းပန်းဆက်သွယ်ရေး

ခက်ခဲသောကြောင့် ပညာရေး၊ လူမှုရေး၊ ကျန်းမာရေးနှင့် စီးပွားရေးများ နိမ့်ကျလျက် ရှိပါသည်။

အကြံပြု သုံးသပ်လိုသည်မှာ ကျေးရွာသည် တောင်ကုန်း နှစ်ခုအကြားနှင့် မုန်းချောင်းဘေးတွင်တည်ရှိနေပြီး မကြာခင် သဘာဝဘေးအန္တရာယ်များ ကြုံတွေ့သည့် သာဓကများ ရှိနေသောကြောင့် တစ်ရွာလုံးအား သဘာဝဘေးအန္တရာယ် လျော့ချရေး သင်တန်းနှင့် ကာကွယ်ရေး အစီအစဉ်များ ပြုလုပ်ထားသင့်ပါသည်။

ဦးဆောင်ဆွေးနွေးသူ - ကျား (၁) ဦး၊ မ (၁) ဦး

ပါဝင်ဆွေးနွေးသူ - ကျား (၂၆) ဦး၊ မ (၅၅) ဦး

ဗဟိုဘဏ်၊ ဝန်ထမ်း
သိ.စ.စီ.စီ (CCF)

ရာသီခွင်ပြ ကြည့်စဉ်

ရက်စွဲ ၂၀၂၀.၁၂.၁၀

အိမ်ထောင်စုပေါင်း	တပေါင်း	တပို့တွဲ	ပြာသို	နတ်တော်	တန်ဆောင်မှန်း	သီတင်းကျွတ်	တော်သလင်း	ဝါခေါင်	ဝါဆို	နယုန်	တဆုန်	တန်ခူး	ပေးအပ်အခြေအနေ
၁၅၀	မာအိတ်	ပဲခူး	ပဲခူး	-	ပေါင်းတို	ပဲခူး	နှင်းရှည်	ပေါင်းတို	နှင်းရှည်	နှင်းရှည်	နှင်းရှည်	နှင်းရှည်	နှင်းရှည်
၁၅၀	✓	✓	✓	✓	✓	✓	✓	✓	✓	✓	✓	✓	ပဲခူး
၁၀	✓	✓	✓	✓	✓	✓	✓	✓	✓	✓	✓	✓	ပဲခူး
၆၇	✓	✓	✓	✓	✓	✓	✓	✓	✓	✓	✓	✓	ပဲခူး
					ပဲခူး	ပဲခူး	ပဲခူး	ပဲခူး	ပဲခူး	ပဲခူး	ပဲခူး	ပဲခူး	ပဲခူး
	ပဲခူး	ပဲခူး	ပဲခူး	ပဲခူး	ပဲခူး	ပဲခူး	ပဲခူး	ပဲခူး	ပဲခူး	ပဲခူး	ပဲခူး	ပဲခူး	ပဲခူး

ရက်စွဲ ၂၀၂၀.၁၂.၁၀

မကွေးတိုင်းဒေသကြီး၊ စေတုတ္ထရာမြို့နယ်၊ မုံညှင်းအုပ်စု၊ မုံညှင်းကျေးရွာ၏ ရာသီခွင်ပြ
ပြက္ခဒိန်သုံးသပ်ချက်များ

နေ့စွဲ - ၂ . ၂ . ၂၀၁၅

စတင်ဆွေးနွေးချိန် - ၃ : ၀၀

ပြီးဆုံးချိန် - ၄ : ၀၀

ကြာချိန် - ၁ : ၀၀

နေရာ မုံညှင်းကျေးရွာ ဓမ္မာရုံ

မကွေးတိုင်းဒေသကြီး၊ စေတုတ္ထရာမြို့နယ်၊ မုံညှင်းအုပ်စု၊ မုံညှင်းကျေးရွာ၏
ကျေးရွာဓမ္မာရုံတွင် ဆွေးနွေးသော ရာသီခွင်ပြ ပြက္ခဒိန်ဇယားအား သုံးသပ်ခြင်း အစည်း
အဝေးကို ကျင်းပခဲ့သည်။

မုံညှင်းကျေးရွာ၏ အဓိကအသက်မွေးဝမ်းကျောင်းလုပ်ငန်းမှာ တောင်သူလုပ်
ငန်းဖြစ်ပါသည်။ ကဆုန်လတွင် ယါထွန်၍ နယုန်လတွင် နမ်းကြဲခြင်း၊ ဝါဆိုလတွင်
နမ်းပေါင်းထိုးခြင်းအလုပ်ကို လုပ်ကိုင်ကြပါသည်။ တော်သလင်းလတွင် နမ်းရိတ်ခြင်း၊
နမ်းစည်းခြင်း၊ နမ်းထောင်ခြင်း၊ နမ်းခါခြင်းတို့ကို ပြုလုပ်ကြပါသည်။ သီတင်းကျွတ်နှင့်
တန်ဆောင်မုန်းလများတွင် ပဲများစိုက်ပျိုးကြပြီး တပို့တွဲ၊ တပေါင်းလများတွင် ပဲများကို
ရိတ်သိမ်းကြသည်။ အိမ်ခြေ (၁၅၀)ခန့် စိုက်ပျိုးရေးလုပ်ကိုင်ကြပါသည်။

မွေးမြူရေးလုပ်ငန်းမှာလည်း တပိုင်တနိုင်း မွေးမြူရေးလုပ်ငန်းသာဖြစ်ပြီး အိမ်ခြေ
(၁၅၀)ခန့် လုပ်ကိုင်လျက် ရှိပါသည်။ (၁၀)အိမ်ခန့်ကလည်း ရေလုပ်ငန်းဖြင့်
အသက်မွေးဝမ်းကြောင်း ပြုလုပ်ကိုင်ရှိပါသည်။ ကျပန်းလုပ်ကိုင်စားသောက်သူမှာ အိမ်ခြေ
(၂၅) အိမ်ရှိပါသည်။

စားနပ်ရိက္ခာဖူလုံမှုမှာ ကဆုန်၊ နယုန်၊ ဝါဆို၊ ဝါခေါင်၊ တော်သလင်း လများမှာ
ခက်ခဲမှုရှိပြီး ကျန်လများမှာ သင့်တင့်ပါသည်။ စားနပ်ရိက္ခာ ခက်ခဲခြင်းမှာ
အလုပ်ရှားပါးခြင်း၊ လမ်းပန်းဆက်သွယ်ရေးခက်ခဲခြင်းကြောင့် ဖြစ်ပါသည်။

ဝင်ငွေကောင်းသောလများမှာ သီးနှံပေါ်ချိန်ဖြစ်သော တော်သလင်း၊ ပြာသို၊ တပို့တွဲ၊ တပေါင်းလတို့ဖြစ်ပါသည်။ ထွက်ငွေများသောလများမှာ တပေါင်း၊ တန်ခူး၊ ကဆုန်၊ နယုန်၊ ဝါဆို၊ ဝါခေါင်လများဖြစ်ပါသည်။

ရာသီပွဲတော်များမှာ တန်ခူး၊ ဝါဆို၊ ဝါခေါင်၊ တောသလင်း၊ သီတင်းကျွတ်လများတွင် ကျင်းပကြပါသည်။

အလုပ်ပါးသောလမှာ တန်ခူး နှင့် နတ်တော်လဖြစ်ပါသည်။

ဦးဆောင်ဆွေးနွေးသူ - ကျား (၁) ဦး၊ မ (၁) ဦး

ပါဝင်ဆွေးနွေးသူ - ကျား (၂၆) ဦး၊ မ (၅၅) ဦး

ဗဟိုကော်မတီ
သိမ်သိမ်စိုး (၉၇)

မကွေးတိုင်းဒေသကြီး၊ စေတုတ္ထရာမြို့နယ်၊ မုံညှင်းအုပ်စု၊ မုံညှင်းကျေးရွာ၏ အဖွဲ့အစည်းဆိုင်ရာ ချိတ်ဆက်မှုဆိုင်ရာသုံးသပ်ချက်များ

နေ့စွဲ - ၂ . ၂ . ၂၀၁၆

စတင်ဆွေးနွေးချိန် - ၂ : ၁၅

ပြီးဆုံးချိန် - ၂ : ၄၅

ကြာချိန် - ၀ : ၃၀

နေရာ - မုံညှင်းကျေးရွာ၊
ဓမ္မာရုံ

မကွေးတိုင်းဒေသကြီး၊ စေတုတ္ထရာမြို့နယ်၊ မုံညှင်းအုပ်စု၊ မုံညှင်း ကျေးရွာတွင် ရှိသောအဖွဲ့အစည်းများမှာ ကျေးရွာအုပ်ချုပ်ရေးအဖွဲ့၊ ကျေးရွာဖွံ့ဖြိုးတိုးတက်ရေး ကော်မတီအဖွဲ့၊ ကြက်ခြေနီအဖွဲ့၊ ဓမ္မစင်္ကြာအဖွဲ့၊ အရန်မီးသတ်တပ်ဖွဲ့၊ စိုက်ပျိုးရေး ချေးငွေအဖွဲ့၊ လူငယ်အဖွဲ့၊ Save the Childre, NAGအဖွဲ့၊ ဖွံ့ထောက်အဖွဲ့၊ ကျောင်းကော်မတီအဖွဲ့၊ လူငယ်ပရဟိတအဖွဲ့၊ လူထုဗဟိုပြုစီမံကိန်းအဖွဲ့နှင့် ဂေါပကအဖွဲ့တို့ဖြစ်ပါသည်။

မုံညှင်းကျေးရွာ၏ အဓိကဖွံ့ဖြိုးရေးကို လုပ်ဆောင်ပေးသော အဖွဲ့များမှာ ကျေးရွာအုပ်ချုပ်ရေးအဖွဲ့၊ ကျေးရွာဖွံ့ဖြိုးတိုးတက်ရေးကော်မတီအဖွဲ့၊ ကြက်ခြေနီအဖွဲ့၊ ဓမ္မစင်္ကြာအဖွဲ့၊ အရန်မီးသတ်တပ်ဖွဲ့၊ စိုက်ပျိုးရေးချေးငွေအဖွဲ့၊ လူငယ်အဖွဲ့၊ Save the Childre, NAGအဖွဲ့၊ ဖွံ့ထောက်အဖွဲ့၊ ကျောင်းကော်မတီအဖွဲ့၊ လူငယ်ပရဟိတအဖွဲ့၊ လူထုဗဟိုပြုစီမံကိန်းအဖွဲ့နှင့် ဂေါပကအဖွဲ့တို့ဖြစ်ပါသည်။ ကျန်အဖွဲ့အစည်းများ မှာလည်း ကျေးရွာဖွံ့ဖြိုးတိုးတက်ရေးအတွက် ပူးပေါင်းပါဝင် ဆောင်ရွက်ပေးကြပါသည်။ ကျေးရွာတွင်းရှိအဖွဲ့အစည်းများသည် ကျေးရွာဖွံ့ဖြိုးတိုးတက်ရေးအတွက် ကျေးရွာလူထုနှင့် ညှိနှိုင်းတိုင်ပင်၍ လုပ်ဆောင်ကြပါသည်။ ၎င်းအဖွဲ့များသည် မုံညှင်းကျေးရွာအတွင်းရှိ ကျေးရွာသူရွာသားများဖြင့် ဖွဲ့စည်းထားပြီး မုံညှင်းကျေးရွာ ကောင်းကျိုးကို ဆောင်ရွက်နေသော ကျေးရွာအတွင်းရှိ အဖွဲ့များ ဖြစ်ပါသည်။

မှတ်တမ်းတင်သူ
အိမ်အိမ်စို (CCF)

ဦးဆောင်ဆွေးနွေးသူ - ကျား (၁) ဦး၊ မ (၁) ဦး

ပါဝင်ဆွေးနွေးသူ - ကျား (၂၆) ဦး၊ မ (၅၅) ဦး

မုံညင်း ကျေးရွာ၏ အမျိုးသား/အမျိုးသမီးတစ်ချို့က

အလုပ်အချိန် ဝယ်ယူခြင်း မြင်ကွင်းပုံ

ရက်စွဲ ၂.၂.၂၀၁၆

အချိန်	အမျိုးသမီး တစ်နေ့တာ လုပ်ဆောင်ချက်
၁:၀၀	အိပ်ချိန်
၂:၀၀	အိပ်ချိန်
၃:၀၀	အိပ်ချိန်
၄:၀၀	အိပ်ရာထ / ထမင်းချက်
၅:၀၀	ရေပ / ဆွမ်းကပ်
၆:၀၀	ထမင်းစား / အလုပ်ခွာ
၇:၀၀	အလုပ်ချိန်
၈:၀၀	အလုပ်ချိန်
၉:၀၀	အလုပ်ချိန်
၁၀:၀၀	အလုပ်ချိန်
၁၁:၀၀	အိမ်ဖြူရေချိုး ထမင်းချက်
၁၂:၀၀	အဝတ်ချွတ်
၁၃:၀၀	အိမ်မှာကိစ္စ ဆောင်ရွက်
၁၄:၀၀	အနားယူ
၁၅:၀၀	ထမင်းချက်
၁၆:၀၀	ထမင်းချက်
၁၇:၀၀	ရေချိုး / နားအေး
၁၈:၀၀	ထမင်းစား
၁၉:၀၀	ရေစွန်းဆေးကတ် / အိမ်မှာကိစ္စ
၂၀:၀၀	ကိစ္စကပ် / အလုပ်ချိန်
၂၁:၀၀	အိပ်ယာဝင်
၂၂:၀၀	အိပ်ချိန်
၂၃:၀၀	အိပ်ချိန်
၂၄:၀၀	အိပ်ချိန်

အချိန်	အမျိုးသား တစ်နေ့တာ လုပ်ဆောင်ချက်
၁:၀၀	အိပ်ချိန်
၂:၀၀	အိပ်ချိန်
၃:၀၀	အိပ်ချိန်
၄:၀၀	အိပ်ချိန်
၅:၀၀	အိပ်ချိန်
၆:၀၀	အိပ်ရာထ / ထမင်းစား
၇:၀၀	အလုပ်ခွာ
၈:၀၀	အလုပ်ခွာ
၉:၀၀	အလုပ်ခွာ
၁၀:၀၀	အလုပ်ခွာ
၁၁:၀၀	အလုပ်ခွာ
၁၂:၀၀	ထမင်းစား
၁၃:၀၀	အလုပ်လုပ်
၁၄:၀၀	အလုပ်လုပ်
၁၅:၀၀	အလုပ်လုပ်
၁၆:၀၀	အလုပ်လုပ် / အိမ်ဖြူ
၁၇:၀၀	ရေချိုး
၁၈:၀၀	ထမင်းစား
၁၉:၀၀	ရေစွန်းဆေးကတ် / အိမ်မှာကိစ္စ
၂၀:၀၀	အလုပ်ချိန်
၂၁:၀၀	အိပ်ယာဝင်
၂၂:၀၀	အိပ် / အိမ်မှာကိစ္စ
၂၃:၀၀	အိပ်
၂၄:၀၀	အိပ်ချိန်

မှတ်တမ်းတင်သူ

 အထိပေးစိစဉ်း
 (CF)

အိမ်မှာကိစ္စ

မကွေးတိုင်းဒေသကြီး၊ စေတုတ္တရာမြို့နယ်၊ မုံညှင်းအုပ်စု၊ မုံညှင်းကျေးရွာတွင်ရှိသော အမျိုးသား၊အမျိုးသမီးများ၏ တစ်နေ့တာအလုပ်ချိန်ပြဇယားအား သုံးသပ်ချက်

နေ့စွဲ - ၂.၂.၂၀၁၅

စတင်ဆွေးနွေးချိန် - ၁ : ၃၀

ပြီးဆုံးချိန် - ၂ : ၁၅

ကြာချိန် - ၀ : ၄၅

နေရာ - မုံညှင်းကျေးရွာ၊မောရုံ

မုံညှင်းကျေးရွာ၊မောရုံတွင် (၂.၂.၂၀၁၅)ရက်နေ့က ပြုလုပ်ခဲ့သော ရွာလုံးကျွတ် ကျေးရွာ အစည်းအဝေးတွင် အမျိုးသား၊ အမျိုးသမီးများ တစ်နေ့တာ အလုပ်ချိန်ဇယားသုံးသပ်ချက်တွင်

မုံညှင်းကျေးရွာအတွင်း ရှိသော အမျိုးသမီးများသည် မနက်(၄)နာရီတွင် ထပြီးထမင်းချက်ကြသည်။ နံနက်(၅)နာရီခန့်တွင် နံနက်စာ ထမင်းစားသောက်ပြီး နံနက်(၆) နာရီခန့်တွင် အလုပ်သွားကြသည်။ မနက်(၁၁)နာရီတွင် လုပ်ငန်းသိမ်းပြီး အိမ်ပြန်ကြပါသည်။ အိမ်ပြန်ရောက်လျှင် ရေချိုး၊ အဝတ်လျှော်၊ နေ့လည်စာ ထမင်းစားခြင်းတို့ကိုပြုလုပ်ပြီး ခတ္တအနားယူကြသည်။ နေ့လယ်(၁)နာရီတွင် အလုပ်ပြန်ဆင်း/ အိမ်မှုကိစ္စလုပ်ကာ ညနေ(၅)နာရီတွင် အလုပ်သိမ်း၍ အိမ်ပြန်ခဲ့ကြသည်။ အလုပ်သိမ်း၍ အိမ်ပြန်ရောက်လျှင် ရေခပ်၊ ရေချိုး၊ အဝတ်လျှော်ကာ ညစာအတွက် ထမင်းဟင်း ချက်ပြုတ်ကြပါသည်။ ည(၆)နာရီတွင် ကလေးများကို ထမင်းကျွေး၊ ညစာစားပြီး ည(၈)နာရီတွင် အနားယူ နောက်နေ့လုပ်ငန်းများပြင်ဆင်ပြီး ည(၉)နာရီခွဲခန့်တွင် အိပ်ယာဝင်ခဲ့သည်။ ထို့ကြောင့် မုံညှင်းကျေးရွာရှိ အမျိုးသမီးများသည် အနားယူချိန် (၇)နာရီရှိပြီး အလုပ်လုပ်နေချိန်မှာ (၁၇)နာရီခန့်ရှိသဖြင့် အနားယူချိန်နည်းကာ အလုပ်ချိန် များလွန်းလှသည်။

မုံညှင်းကျေးရွာရှိ အမျိုးသားများသည် မနက်(၅)နာရီတွင် အိပ်ယာထပြီး နွားစာ ကျွေးကြရသည်။ မနက်(၅)နာရီတွင် မနက်စာစားပြီး (၇)နာရီခန့်တွင် အလုပ်သွားကြပါ သည်။ မနက်(၁၂)နာရီတွင် ထမင်းစားကာ ခေတ္တအနားယူပြီး (၁)နာရီတွင် အလုပ်

ပြန်ဆင်းကြပါသည်။ ညနေ (၅)နာရီတွင် အလုပ်မှပြန်ကာ နွားစာကျွေးခြင်း၊ ရေချိုးခြင်းတို့ကို ပြုလုပ်ပြီး အနားယူကြပါ သည်။ ထို့နောက် ည(၆)နာရီခန့်တွင် ညစာထမင်းစားပြီး လူမှုရေးကိစ္စ စီးပွားရေးကိစ္စများဆွေးနွေး အပေါင်းအသင်းဆွေမျိုးများ၏ အိမ်သို့ သွားလည်ကြပါသည်။ ထို့နောက် ည(၉)နာရီခန့်တွင် အိပ်ယာဝင်ကြပါသည်။ မုံညှင်းကျေးရွာရှိ အမျိုးသားများသည် အနားယူချိန်(၁၀)နာရီခန့်ရှိပြီး အလုပ်လုပ်ချိန်မှာ (၉)နာရီခန့်ရှိပါသည်။

ဦးဆောင်ဆွေးနွေးသူ - ဦးဖိုးရီ၊ ဒေါ်တင်တင်မူ။

ပါဝင်ဆွေးနွေးသူ -ဦးဝင်းဇော်ဦး၊ ဦးဝင်းနိုင်၊ ဦးတင်မြင့်၊ ဦးကြည်၊ ဦးသိန်းမြင့်၊ ဦးတင်မောင်ဝင်း၊ ဦးပုလေး၊ ဒေါ်တိုး၊ ဒေါ်နှင်းဆီ၊ ဒေါ်အေးမြင့်ကြည်၊ ဒေါ်ခင်မာကြည်၊ ဒေါ်ခင်စန်းမြင့်၊ ဒေါ်သီတာအေး၊ ဒေါ်လှဝင်းရီ။

ကျား - (၂၆) ဦး
မ - (၅၅) ဦး

မြတ်တမ်းတင်သူ
သိ.သိ.စို. (၂၀၁၇)

ပင့်ကူအိမ် သုံးသပ်ခြင်း (Cobweb)

အမျိုးသမီး အဖွဲ့ / အမျိုးသား အဖွဲ့

ရက်စွဲ ၂.၂.၂၀၂၃

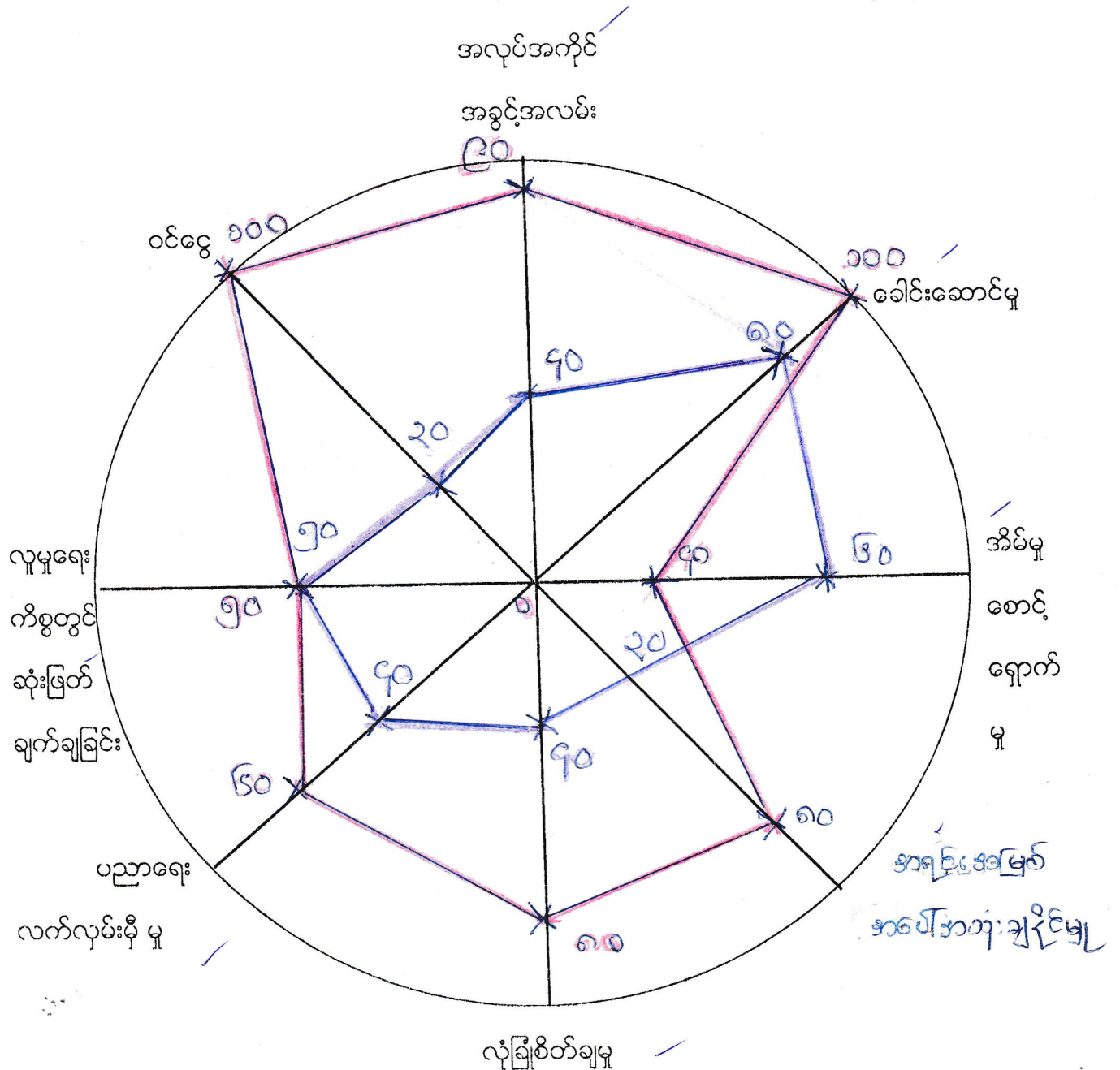

- - အမျိုးသား
- - အမျိုးသမီး

၂၅
 ဖြတ်တမ်းတင်သူ
 ဖေဒါဒါဒါဒါ
 (CF)

မကွေးတိုင်းဒေသကြီး၊ စေတုတ္ထရာမြို့နယ်၊ မုံညှင်းအုပ်စု၊ မုံညှင်းကျေးရွာ၏ အမျိုးသားနှင့်အမျိုးသမီးများ၏ ကဏ္ဍအခြေအနေသုံးသပ်ချက်များ

နေ့စွဲ - ၂ . ၂ . ၂၀၁၆

စတင်ဆွေးနွေးချိန်	- ၁ : ၀၀
ပြီးဆုံးချိန်	- ၂ : ၄၅
ကြာချိန်	- ၀ : ၃၀
နေရာ	- မုံညှင်းကျေးရွာ၊ ဓမ္မာရုံ

မုံညှင်းအုပ်စု၊ မုံညှင်းကျေးရွာတွင် နေ့လည်(၁:၀၀)နာရီတွင် အစည်းအဝေးကို စတင်ကျင်းပခဲ့သည်။ အမျိုးသားနှင့် အမျိုးသမီးများ၏ အခြေအနေသုံးသပ်ချက်များကိုလည်း အပြန်အလှန်ဆွေးနွေးခဲ့ပါသည်။ အမျိုးသားနှင့်အမျိုးသမီးများ၏ ကဏ္ဍအခြေအနေ သုံးသပ်ချက်များကိုခေါင်းစဉ်(၈)ခု ဖြင့် ဆွေးနွေးခဲ့သည်။ (၁)အလုပ်အကိုင်အခွင့်အလမ်းရရှိမှု၊ (၂)ခေါင်းဆောင်နိုင်မှုအခြေအနေ၊ (၃)အိမ်မှုကိစ္စဆောင်ရွက်မှု၊ (၄)အရင်းအမြစ်ပေါ်အသုံးချမှု၊ (၅)လုံခြုံစိတ်ချရမှု၊ (၆)ပညာသင်ကြားခွင့်ရရှိမှု၊ (၇) လူမှုရေးကိစ္စတွင် ဆုံးဖြတ်ချက်ချနိုင်မှု၊ (၈)ဝင်ငွေရရှိမှုတို့ဖြစ်သည်။

အလုပ်အကိုင်အခွင့်အလမ်းရရှိမှု

မုံညှင်းကျေးရွာ၏ အမျိုးသားနှင့်အမျိုးသမီးများ အလုပ်အကိုင်အခွင့်အလမ်း ရရှိမှုသုံးသပ်ချက်တွင် အမျိုးသားများသည် (၉၀)ရာခိုင်နှုန်းရရှိပြီး အမျိုးသမီးများသည် (၄၀)ရာခိုင်နှုန်း ရှိပါသည်။ အမျိုးသမီးများသည် အမျိုးသားများထက် အလုပ်အကိုင်အခွင့်အလမ်း ရရှိမှုနည်းနေခြင်းမှာ ကျေးရွာတွင် အမျိုးသားများလုပ်ကိုင်နိုင်သောလုပ်ငန်းများပြားခြင်း၊ လုပ်သားငှားရမ်းရာတွင် အမျိုးသားများကိုသာငှားရမ်းကြခြင်း၊ အမျိုးသမီးများလုပ်ကိုင် ဆောင်ရွက်နိုင်သော လုပ်ငန်းနည်းပါးခြင်း တို့ကြောင့်ဖြစ်သည်။

ခေါင်းဆောင်နိုင်မှုအခြေအနေ

မုံညှင်းကျေးရွာ၏ အမျိုးသားနှင့်အမျိုးသမီးများ၏ ခေါင်းဆောင်နိုင်မှု အခြေအနေ သုံးသပ်ချက်တွင် အမျိုးသားများသည်(၁၀၀)ရာခိုင်နှုန်းရရှိပြီး အမျိုးသမီးများသည်(၈၀)ရာ ခိုင်နှုန်းရှိပါသည်။ အမျိုးသမီးများသည် အမျိုးသားများထက် ခေါင်းဆောင်နိုင်မှု အခြေအနေ

နည်းနေခြင်းမှာ အမျိုးသမီးများသည် နေ့စဉ် အိမ်မှုကိစ္စများ ကိုဆောင်ရွက်နေခြင်း အဆင်အလာအရ အမျိုးသားများကိုသာ ခေါင်းဆောင်ခွင့်ပေးထားသောကြောင့် အမျိုးသားများ ကသာ ဦးဆောင်နိုင်မှု သာနေခြင်းဖြစ်သည် ကျား မ အခန်းကဏ္ဍအရ အမျိုးသမီးများ၏ စွမ်းဆောင်ရည်ကို မြှင့်တင်ပြောင်းလဲပေးနိုင်လျှင် အမျိုးသမီး စွမ်းဆောင်ရည်များ တိုးမြှင့်လာမည် ဖြစ်ပါသည်။

အိမ်မှုကိစ္စဆောင်ရွက်မှု

မုံညှင်းကျေးရွာ၏ အမျိုးသားနှင့်အမျိုးသမီးများ အိမ်မှုကိစ္စဆောင်ရွက်မှုသုံးသပ် ချက်တွင် အမျိုးသားများသည်(၄၀) ရာခိုင်နှုန်းရရှိပြီး အမျိုးသမီးများသည်(၆၀)ရာခိုင်နှုန်းရရှိပါသည်။ အမျိုးသမီးများသည် နေ့စဉ်အိမ်မှုကိစ္စလုပ်ငန်းများဖြစ်သော ထမင်းဟင်းချက်၊ အဝတ်လျှော်၊ အိမ်သန့်ရှင်းရေး၊ သားသမီး ဝေယျာဝစ္စများကို နေ့စဉ်လုပ်ဆောင်ပေးကြပါသည်။ အမျိုးသားများသည် မိသားစုစားဝတ်နေရေးအတွက် ဝင်ငွေရှာဖွေရသဖြင့် အိမ်မှု ကိစ္စများကို ကူညီဆောင်ရွက်ပေးနိုင်ကြသောကြောင့် ဖြစ်ပါသည်။

အရင်းအမြစ်ပေါ် အသုံးချမှု

မုံညှင်းကျေးရွာ၏ အမျိုးသားနှင့်အမျိုးသမီးများ အရင်းအမြစ်အပေါ် အသုံးချမှုတွင် အမျိုးသားများသည် (၈၀)ရာခိုင်နှုန်းရရှိပြီး အမျိုးသမီးများမှာ(၃၀) ရာခိုင်နှုန်းရရှိပါသည်။ ဤသို့ကွာခြားနေခြင်းမှာ အစဉ်အလာအရ အရင်းအမြစ်ပေါ် မှီခိုလုပ်ကိုင်နေသူများမှာ အမျိုးသားများဖြစ်နေခြင်းကြောင့်ဖြစ်သည်။ အမျိုးသား အမျိုးသမီး အခန်းကဏ္ဍအား ပြောင်းလည်း မြှင့်တင်ပေးလျှင် အမျိုးသမီးများ စွမ်းဆောင်ရည်တိုးတက်လာမည်ဖြစ်ပါသည်။

လုံခြုံစိတ်ချရမှု

မုံညှင်းကျေးရွာ၏ အမျိုးသားနှင့်အမျိုးသမီးများ လုံခြုံစိတ်ချရမှုသုံးသပ်ချက်တွင် အမျိုးသားများသည် (၈၀)ရာခိုင်နှုန်းရရှိပြီး အမျိုးသမီးများသည်(၄၀) ရာခိုင်နှုန်းရရှိပါသည်။ အမျိုးသမီးများသည် အမျိုးသားများနှင့် ခန္ဓာပေဒေဖွဲ့စည်းပုံမတူညီခြင်းကြောင့်လည်း ဖြစ်ပါသည်။

ပညာရေးလက်လှမ်းမီမှု

မုံညှင်းကျေးရွာ၏ အမျိုးသားနှင့်အမျိုးသမီးများ ပညာရေးလက်လှမ်းမီမှုသုံးသပ် ချက်တွင် အမျိုးသားများသည်(၆၀) ရာခိုင်နှုန်းရရှိပြီး အမျိုးသမီးများသည် (၄၀)ရာခိုင် နှုန်းရှိပါသည်။ အမျိုးသမီးများသည် အမျိုးသားများနှင့် ပညာရေးလက်လှမ်းမီမှု နည်းနေခြင်းမှာ အမျိုးသမီးများသည် ရှေးအစဉ်အလာအရ မိဘများက စိုးရိမ်မှုရှိခြင်း၊ အိမ်ဝေယျာဝစ္စများ ဆောင်ရွက်နေခြင်းတို့ကြောင့်ဖြစ်ပါသည်။

လူမှုရေးကိစ္စများတွင် ဆုံးဖြတ်ချက်ချခြင်း

မုံညှင်းကျေးရွာ၏ အမျိုးသားနှင့်အမျိုးသမီးများ လူမှုရေးကိစ္စတွင် ဆုံးဖြတ်ချက် ချခြင်းသုံးသပ်ချက်တွင် အမျိုးသားများသည်(၅၀)ရာခိုင်နှုန်းရရှိပြီး အမျိုးသမီးများသည် (၅၀)ရာခိုင်နှုန်းရရှိသည်။ အမျိုးသမီးများသည် လူမှုရေးကိစ္စများတွင် ဆုံးဖြတ်ချက်ချခြင်း ရာခိုင်နှုန်းတူနေခြင်းမှာ ကျေးရွာတွင်းရှိ အဖွဲ့အစည်းများတွင် အမျိုးသမီးပါဝင်သော အဖွဲ့အစည်းရှိနေခြင်း၊ အမျိုးသားများသည် ဝင်ငွေရလုပ်ငန်းများတွင် သွားရောက် လုပ်ကိုင်နေခြင်း တို့ ကြောင့်ဖြစ်ပါသည်။

ဝင်ငွေရရှိမှု

မုံညှင်းကျေးရွာ၏ အမျိုးသားနှင့်အမျိုးသမီးများ ဝင်ငွေရရှိမှုသုံးသပ်ချက်တွင် အမျိုးသားများသည် (၁၀၀)ရာခိုင်နှုန်းရရှိပြီး အမျိုးသမီးများသည်(၃၀)ရာခိုင်နှုန်းရရှိနေခြင်းမှာ အမျိုးသမီးများသည် အမျိုးသားများထက် ဝင်ငွေရရှိမှုနည်းနေခြင်းမှာ အမျိုးသမီးများ သည် နေ့စဉ် အိမ်မှုကိစ္စများကို ဆောင်ရွက်ရခြင်း၊ အမျိုးသမီးများ လုပ်ကိုင်ဆောင်ရွက်နိုင်သော လုပ်ငန်းရှားပါးခြင်း၊ နေ့စဉ် ဝင်ငွေရရှိနိုင်သော အသက်မွေးမှု နည်းပညာတတ်မြောက်မှု နည်းပါးခြင်းတို့ကြောင့် ဖြစ်ပါသည်။ ထို့ကြောင့် အမျိုးသမီးများအား အသက်မွေးမှု နည်းပညာနှင့် ဈေးကွက်ချိတ်ဆက်ခြင်းတို့ ဆောင်ရွက်ပေးခြင်းဖြင့် ဝင်ငွေအခွင့်အလမ်း တိုးတက်လာမည် ဖြစ်ပါသည်

ပြဿနာအနှစ်ချုပ် နှင့် အကြံပြုချက်

နေ့စဉ်ဝင်ငွေရရှိနိုင်သော လုပ်ငန်းများမရှိခြင်း၊ အမျိုးသမီးများလုပ်ကိုင်ဆောင်ရွက် နိုင်သော လုပ်ငန်းနည်းပါးခြင်း၊ အမျိုးသမီးများအား စွမ်းဆောင်ရည်မြှင့်တင်ပေးရန်လိုအပ်ခြင်း၊ အရင်းအမြစ်ပေါ် အခြေခံ၍ အသက်မွေးဝမ်းကျောင်းဆိုင်ရာ နည်းပညာသင်တန်းများ ပေးရန်လိုအပ်ခြင်း၊ ဈေးကွက်များနှင့် ချိတ်ဆက်ဆောင်ရွက်ပေးရန် လိုအပ်ခြင်းတို့ ဖြစ်ပါသည်။

ဦးဆောင်ဆွေးနွေးသူ - ကျား (၁) ဦး၊ မ (၁) ဦး
ပါဝင်ဆွေးနွေးသူ - ကျား (၂၆) ဦး၊ မ (၅၅) ဦး

ဗဟိုတန်းတင်သူ
သိန်းမိမိ
(၀၆)

ဥစ္စာနေအဆင့် ခွဲခြားမှု စံနမူနာပုံစံ

မြို့နယ် ကော့ညွှန်..... ကျေးရွာအုပ်စု မဲ့ညွှန်..... ကျေးရွာ မဲ့ညွှန်..... ရက်စွဲ ၂.၂.၂၀၁၆

အကြောင်းအရာ	ချမ်းသာ	အလယ်အလတ်	နွမ်းပါး
နေအိမ်အခြေအနေ	ခွက်ဖွဲ့၊ ပျဉ်၊ ကြိုး၊ ပျံ၊ ကြိုး၊ ၄ ပေ	ခွက်ဖွဲ့/ ကြိုး၊ ၄ ပေ	ခွက်ဖွဲ့/ ကြိုး၊ ၄ ပေ
စက်ပစ္စည်းပိုင်ဆိုင်မှု	အိတ်၊ TV၊ ရေခဲ၊ Phone	TV၊ Phone	TV
လယ်ယာမြေပိုင်ဆိုင်မှု	၁၀ ဧက၊ ဝါး၊ ကျွန်း	၅ ဧက၊ ဝါး	၁ ဧက၊ ဝါး၊ ကျွန်း
ကျွဲ၊ နွား၊ ပိုင်ဆိုင်မှု	၈၊ ၂၊ ၅ နွား၊ ၈၊ ၂၊ ၅ ကျွဲ	၁ နွား၊ ၁ ကျွဲ	၁ ကျွဲ
တန်ဖိုးပျမ်းမျှဝင်ငွေ	၁၀၀၀ ကျော်	၅၀၀ ကျော်	၅၀၀ ကျော်
စားနပ်ရိက္ခာပူလုံမှု	အိတ်/အိတ် ၄/၅ နာရီ စားနပ်	အိတ်/အိတ် ၃ နာရီ	၂ နာရီ၊ စားနပ်
စုစုပေါင်းအိမ်ထောင်စု ၁၅၉	၉	၁၀၅	၄၅

 မြတ်တမ်း တင်သူ
 ဒေါ်ခင်စိန်စိန်
 (CF)

မကျေးတိုင်း ၊ စောက္ခကာမြို့နယ် ၊ မုံညင်းအုပ်စု ၊ မုံညင်းကျေးရွာ၏
ခုခံရေးပိုင်ဆိုင်ခြင်း ချီးမြှင့်ပေးရန်။

နေ့စွဲ - ၂.၂.၂၀၁၆

နေရာ - မုံညင်းကျေးရွာ၊ မန္တလေး။

မုံညင်းကျေးရွာ၏ အဓိကလုပ်ငန်း ဖြစ်လာသော စားနပ်ရိက္ခာပေးခြင်း နှင့်
ဝါးခွတ် ၊ မွေးမြူရေးလုပ်ငန်းတို့ လုပ်ကိုင်ကြသည့် ချမ်းသာအိမ်မှာ ဆွပ်မိုး ၊ ပျော်ကန်
ပျော်ခင်း ၊ အလယ်ကလေး အိမ်မှာ ဆွပ်မိုး ၊ ထက်ကီ ၊ ဆင်းရဲ နွမ်းပါးစော ခိမ်မှာ ဆွပ်မိုး
ထက်ကီ ၊ ဝါးကြမ်းခင်း တို့ဖြစ်သည်။ ပိုင်ဆိုင်စောပစ္စည်းများမှာ ချမ်းသာအိမ်မှာ
ဆိုင်ကယ် ၊ ဂျီ ၊ ရေစက် ၊ ဖုန်း ၊ ယာခြေ (၁၀၀) ကေ ၊ နွား (၁) ဖျား ၊ အလယ်ကလေး
ပိုင်ဆိုင်စော ခိမ်မှာ ဂျီ ၊ ဖုန်း ၊ ယာခြေ (၅) ဧက ၊ နွား (၁) ဖျား ၊ ဆင်းရဲ နွမ်းပါးစော
အိမ်မှာ ဂျီ ဖြစ်ပြီး ရေအလှည့် ၃ ခု ၊ ဝါးခွတ်မိုး ၊ ဆွပ်မိုးဖြင့်လုပ်ကိုင်ပါသည်။

ချမ်းသာအိမ်မှာ (၆) ခိမ် ၊ အလယ်ကလေး ခိမ်မှာ (၁၀၅) ခိမ် ၊ ဆင်းရဲ
နွမ်းပါးစောခိမ်မှာ (၄၅) ခိမ် ဖြစ်ပါသည်။

မုံညင်းရွာဆိုင် အဓိက စောက္ခကာမြို့နယ်ပေးခြင်းကိုသာ အဓိကလုပ်ကိုင်ပြီး
ကပ်စိုက် အချိန်ကုန် ဖြစ်သော စောက္ခကာမြို့နယ် ဝါးခွတ်မိုး ဆွပ်မိုးလုပ်ငန်း လုပ်ကြသည်။
ဇွန် ၊ ဝက် ကို တစ်နှစ် မွေးကြသည်။ ကျေးရွာကတွင်း အလုပ်အကိုင်ရှာပါးပြန်တစ်ခြား
မြို့သို့ သွား ရောက် အလုပ် လုပ်ကြသည်။

ပိတ်ဆွေးဆွေးဆွေး - ကျား (၁) ဦး ။ မ (၁) ဦး

ကျား - (၂၆) ဦး

မ - (၅၅) ဦး

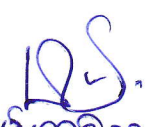
မှတ်တမ်းတင်သူ
သိန်းသိန်းစို (၆၇)

ပြဿနာ သစ်ပင် ရေးဆွဲခြင်း

ရက်စွဲ ...၂.၂.၂၀၁၆

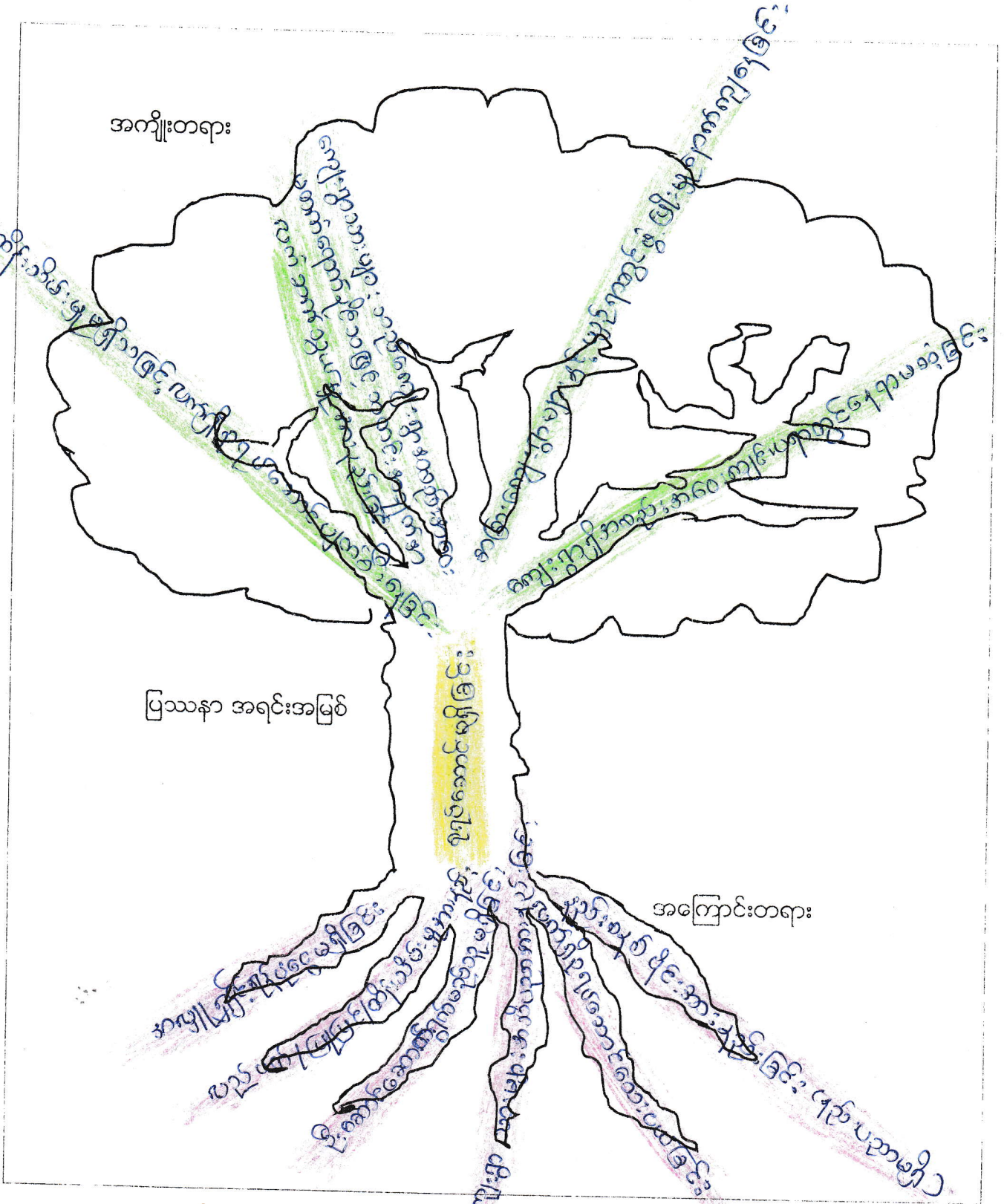

၂၀၁၆
 အကျိုးအမြတ်
 အကျိုးအမြတ်

မကွေးတိုင်းဒေသကြီး၊ စေတုတ္ထရာမြို့နယ်၊ မုံညှင်းအုပ်စု၊ မုံညှင်းကျေးရွာ၏
 စုရပ်ဆောင်မရှိခြင်းပြဿနာ သုံးသပ်ချက်များ

နေ့စွဲ - ၂. ၂ . ၂၀၁၅

စတင်ဆွေးနွေးချိန် - ၃ : ၀၀
 ပြီးဆုံးချိန် - ၃ : ၄၅
 ကြာချိန် - ၀ : ၄၅
 နေရာ - မုံညှင်းကျေးရွာ၊ ဓမ္မာရုံ

မုံညှင်းကျေးရွာ ဦးစားပေးလုပ်ငန်းခွဲအတွက် ပြဿနာသုံးသပ်ချက် အစည်းအဝေးကို မုံညှင်းကျေးရွာ ဓမ္မာရုံတွင် ကျင်းပခဲ့ပါသည်။ မုံညှင်းကျေးရွာတွင် လူထုအစည်းအဝေးများပြုလုပ်ရန်အတွက် စုရပ်ဆောင်မရှိခြင်း အခက်အခဲပြဿနာ၏ အကြောင်းအရင်းမှာ စုရပ်ဆောင် ဆောက်လုပ်ရန်အတွက် ရန်ပုံ ငွေမရှိခြင်း၊ ကျေးရွာလူထုပူးပေါင်းပါဝင် ဆောင်ရွက်မှုမရှိခြင်း၊ ရေရှည်တည်တံ့စေရန် ဆောင်ရွက်နိုင်မှု နည်းပညာမရှိခြင်း တို့ဖြစ်သည်။

ကျေးရွာစုရပ်ဆောင်မရှိခြင်းကြောင့် ဖြစ်ပေါ်လာသော အကျိုးဆက် အခက်အခဲ ပြဿနာများမှာ ကျေးရွာ၏ ပျော်ပွဲရွှင်ပွဲ၊ သာရေးနာရေးများပြုလုပ်ရန် နေရာခက်ခဲခြင်း၊ ကျေးရွာလူထု အစည်းအဝေးများပြုလုပ်ရန် နေရာမရှိသည့်အတွက် အစည်းအဝေးပြုလုပ် ရန်ခက်ခဲခြင်း၊ ကျေးရွာသို့ ရောက်ရှိလာသည့် ခရီးသွားဧည့်သည်များ ခဏနားခိုရန် နေရာ မရှိခြင်းတို့ ဖြစ်သည်။

မုံညှင်းကျေးရွာ၏ လက်ရှိကြုံတွေ့နေရသော အခက်အခဲပြဿနာများကို ဖြေရှင်းရန်နည်းလမ်းများကိုလည်း ဆက်လက်ဆွေးနွေးခဲ့ကြပါသည်။

ပါဝင်ဆွေးနွေးသူ - ကျား (၁၁) ဦး ။ မ (၁၁) ဦး

ကျား - (၂၆) ဦး

မ (၅၅) ဦး

ဗွတ်တစ်းတင် သူ
 သိစိတ်စိတ် (၆၄)

ပြဿနာသစ်ပင်ရေးဆွဲခြင်း

ရက်စွဲ...၂...၁၂...၂၀၁၆

အကျိုးတရား

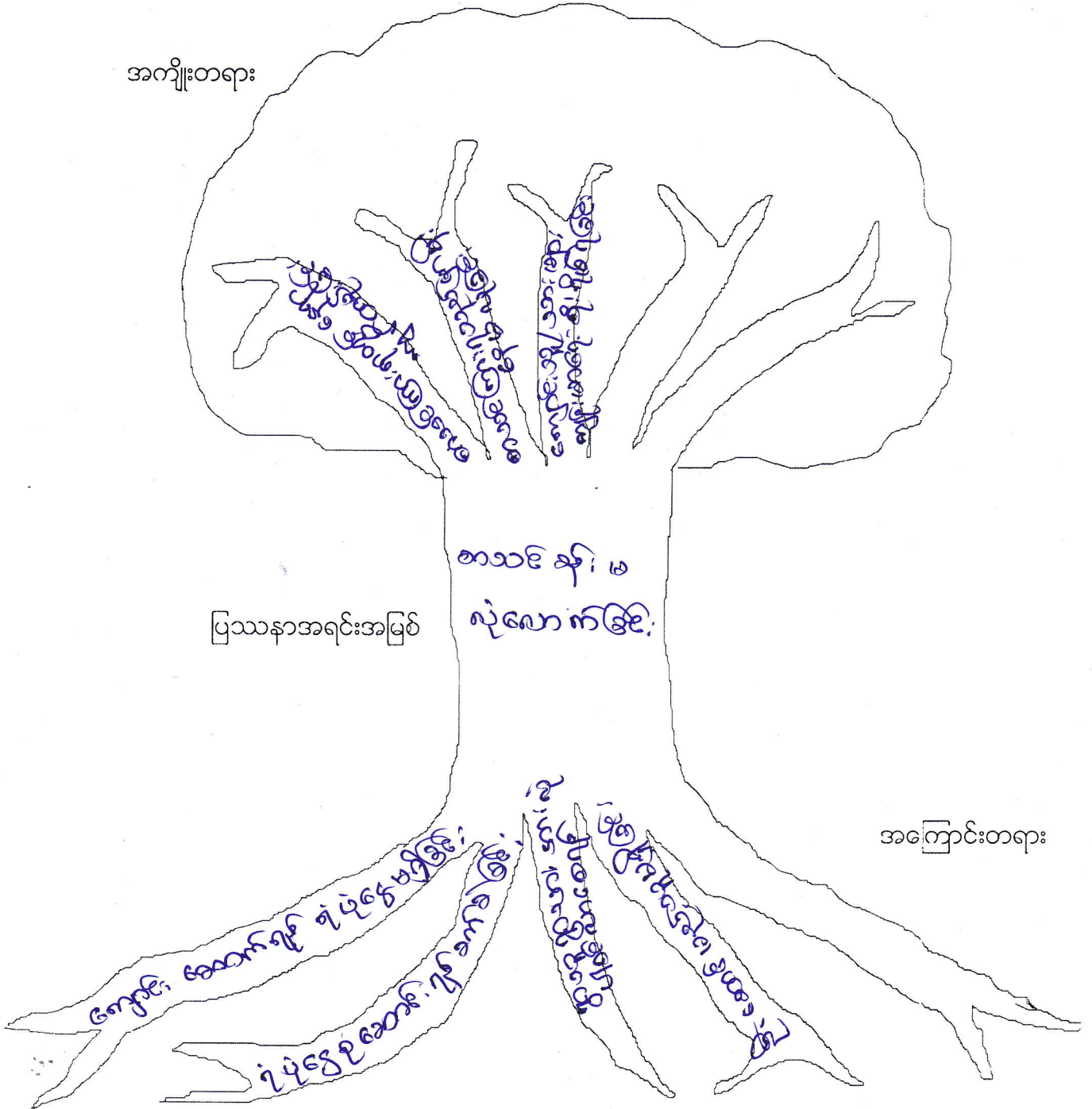

ပါဝင်ဆွေးနွေးသူ- ကျား (၄၁) ဦး၊ မ (၅၄) ဦး

မှတ်တမ်းတင်သူ

[Signature]
ဦးကျော်စွာ

မကွေးတိုင်းဒေသကြီး၊ စေတုတ္တရာမြို့နယ်၊ မုံညင်းအုပ်စု၊ မုံညင်းကျေးရွာ၏ စာသင်ခန်း
မလုံလောက်ခြင်း ပြဿနာ ဖြေရှင်းမှု စက်ဝန်းအား သုံးသပ်ချက်

နေ့စွဲ၊ - ၂-၁၂-၂၀၁၇

စတင်ဆွေးနွေးချိန် - ၂ : ၅၀ နာရီ

ပြီးဆုံးချိန် - ၃ : ၂၀ နာရီ

ကြာချိန် - ၃၀ မိနစ်

နေရာ - မုံညင်းကျေးရွာ၊ စုရပ်ဆောင်

မုံညင်းကျေးရွာ စာသင်ခန်း မလုံလောက်ခြင်း ပြဿနာအား ဖြေရှင်းမှုစက်ဝန်း
သုံးသပ်ချက် အစည်းအဝေးကို ကျေးရွာ စုရပ်ဆောင်တွင် ကျင်းပခဲ့ပါသည်။

ကျေးရွာရှိ စာသင်ကျောင်းတွင် စာသင်ခန်း မလုံလောက်ခြင်းကြောင့်
ကျောင်းသား/သူများ ထိုအကျိုးဆက်ကို ခံစားနေကြရပါသည်။ စာသင်ခန်း
မလုံလောက်ခြင်း ပြဿနာအား ဖြေရှင်းမည့် နည်းလမ်းများမှာ စာသင်ကျောင်းဆောင်သစ်
ဆောက်လုပ်ရန် လုံလောက်သည့် ရံပုံငွေ လိုအပ်ခြင်း၊ ဦးဆောင် အကောင်အထည်ဖော်
ဆောင်ရွက်မည့် အဖွဲ့အစည်း ဖွဲ့ရန်လိုအပ်ခြင်း၊ ကျောင်းဆောက်ရန် လိုအပ်သည့် ပစ္စည်း
လုပ်အားနှင့် ကျွမ်းကျင်အလုပ်သမားများ လိုအပ်ခြင်း၊ ဆောက်လုပ်ပြီးစီးပါက ရေရှည်
တည်တံ့စေရန် ပြုပြင်ထိန်းသိမ်းမည့် အစီအစဉ်များ ရေးဆွဲခြင်း၊ ပြုပြင်ထိန်းသိမ်းရေး
အဖွဲ့များဖွဲ့စည်းခြင်း၊ ကျေးရွာ ရံပုံငွေရှာဖွေခြင်း စသည်တို့ဖြင့် စာသင်ခန်း
မလုံလောက်ခြင်း ပြဿနာအား ဖြေရှင်းရန် နည်းလမ်း အဆင့်ဆင့်ဖြင့်
ဆွေးနွေးခဲ့ကြပါသည်။

ပါဝင်ဆွေးနွေးသူ

မှတ်တမ်းတင်သူ

ကျား (၄၁) ဦး၊ မ (၅၄) ဦး

ဦးဝင်းအောင်

ပြဿနာ ဖြေရှင်းမှု စက်ဝန်း

မြို့နယ် ကျေးရွာအုပ်စု မြို့နယ်ဦးစီးဌာန ကျေးရွာ မြို့နယ်ဦးစီးဌာန ရက်စွဲ ၂.၂.၁၆

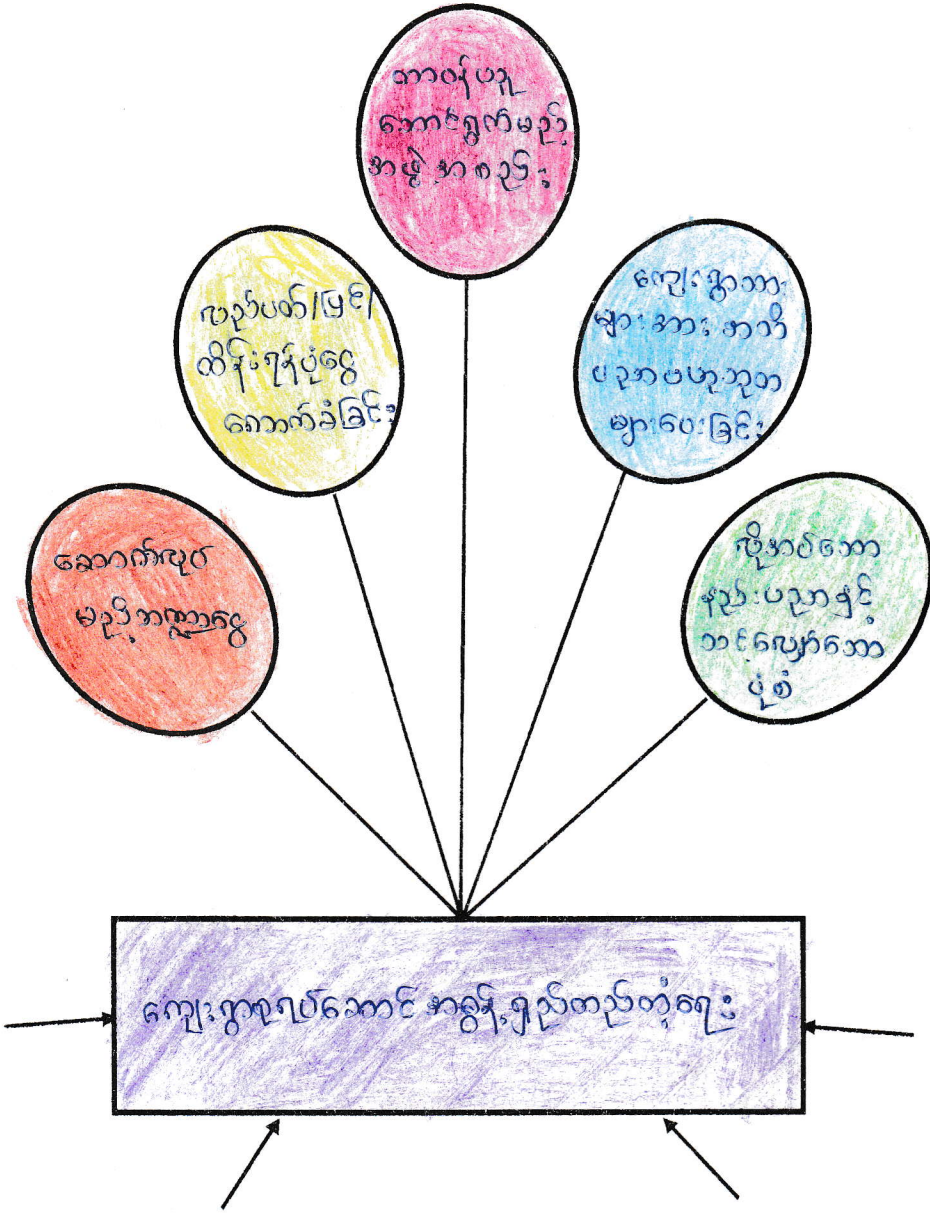

ပါဝင်ဆွေးနွေးသူ - ကျား (၁၁) ဦး ။ မ (၁၁) ဦး
 ကျား - (၂၆) ဦး
 မ - (၅၅) ဦး

185
 မှတ်တမ်းတင်သူ
 မြို့နယ်ဦးစီးဌာန
 (CF)

မကွေးတိုင်းဒေသကြီး၊ စေတုတ္ထရာမြို့နယ်၊ မုံညှင်းအုပ်စု၊ မုံညှင်းကျေးရွာ
စုရပ်ဆောင်မရှိခြင်း ပြဿနာဖြေရှင်းမှု စက်ဝန်းအား သုံးသပ်ချက်

နေ့စွဲ - ၂ . ၂ . ၂၀၁၅

စတင်ဆွေးနွေးချိန် - ၃ : ၅၀

ပြီးဆုံးချိန် - ၄ : ၂၀

ကြာချိန် - ၀ : ၃၀

နေရာ - မုံညှင်းကျေးရွာ၊ မွောရုံ

မုံညှင်းကျေးရွာ ကျေးရွာစုရပ်ဆောင်မရှိခြင်း ပြဿနာအား ဖြေရှင်းမှုစက်ဝန်း သုံးသပ်ချက် အစည်းအဝေးကို မုံညှင်းကျေးရွာ၊ မွောရုံ တွင် ကျင်းပခဲ့ပါသည်။

မုံညှင်းကျေးရွာတွင် ကျေးရွာစုရပ်ဆောင် မရှိခြင်းအခက်အခဲပြဿနာသည် မုံညှင်းကျေးရွာရှိ ကျေးရွာလူထုအားလုံး တစ်နှစ်ပတ်လုံးအကျိုးဆက်များကို ခံစားနေရသည်။ ကျေးရွာစုရပ်ဆောင်မရှိခြင်း ပြဿနာအားဖြေရှင်းရမည့်နည်းလမ်းများမှာ စုရပ် ဆောင်ဆောက်လုပ်ရာတွင် ကျေးရွာလူထုအားလုံးပူးပေါင်းပါဝင်ဆောင်ရွက်ခြင်း၊ ဦးဆောင် အကောင်အထည်ဖော်မည့် အဖွဲ့အစည်းလိုအပ်ခြင်း၊ စုရပ်ဆောင် ဆောက်လုပ်ရန်အတွက် ကျွမ်းကျင်လုပ်သားရှာဖွေခြင်း၊ ဆောက်လုပ်ပြီးစီးပါက ရေရှည်တည်တံ့စေရန် ပြုပြင်ထိန်းသိမ်းရေး အစီအစဉ်များ ရေးဆွဲခြင်း၊ ပြုပြင်ထိန်းသိမ်းရေး အဖွဲ့များဖွဲ့စည်းခြင်း၊ ကျေးရွာရန်ပုံငွေရှာဖွေခြင်းစသည်တို့ဖြင့် မုံညှင်းကျေးရွာတွင် စုရပ်ဆောင် မရှိခြင်းပြဿနာအား ဖြေရှင်းရန် နည်းလမ်း အဆင့်ဆင့်အား ဆွေးနွေးခဲ့ကြပါသည်။

ဇွတ်တစ်. တာဇိသူ
သိမ်းသိမ်းစွဲ (C C F)

ဦးဆောင်ဆွေးနွေးသူ - ကျား (၁) ဦး၊ မ (၁) ဦး
ပါဝင်ဆွေးနွေးသူ - ကျား (၂၆) ဦး၊ မ (၅၅) ဦး

ပြဿနာသစ်ပင် ဖြေရှင်းမှု စက်ဝန်း

မြို့နယ်... ကျေးရွာအုပ်စု... ရက်စွဲ... ၂၀၁၆

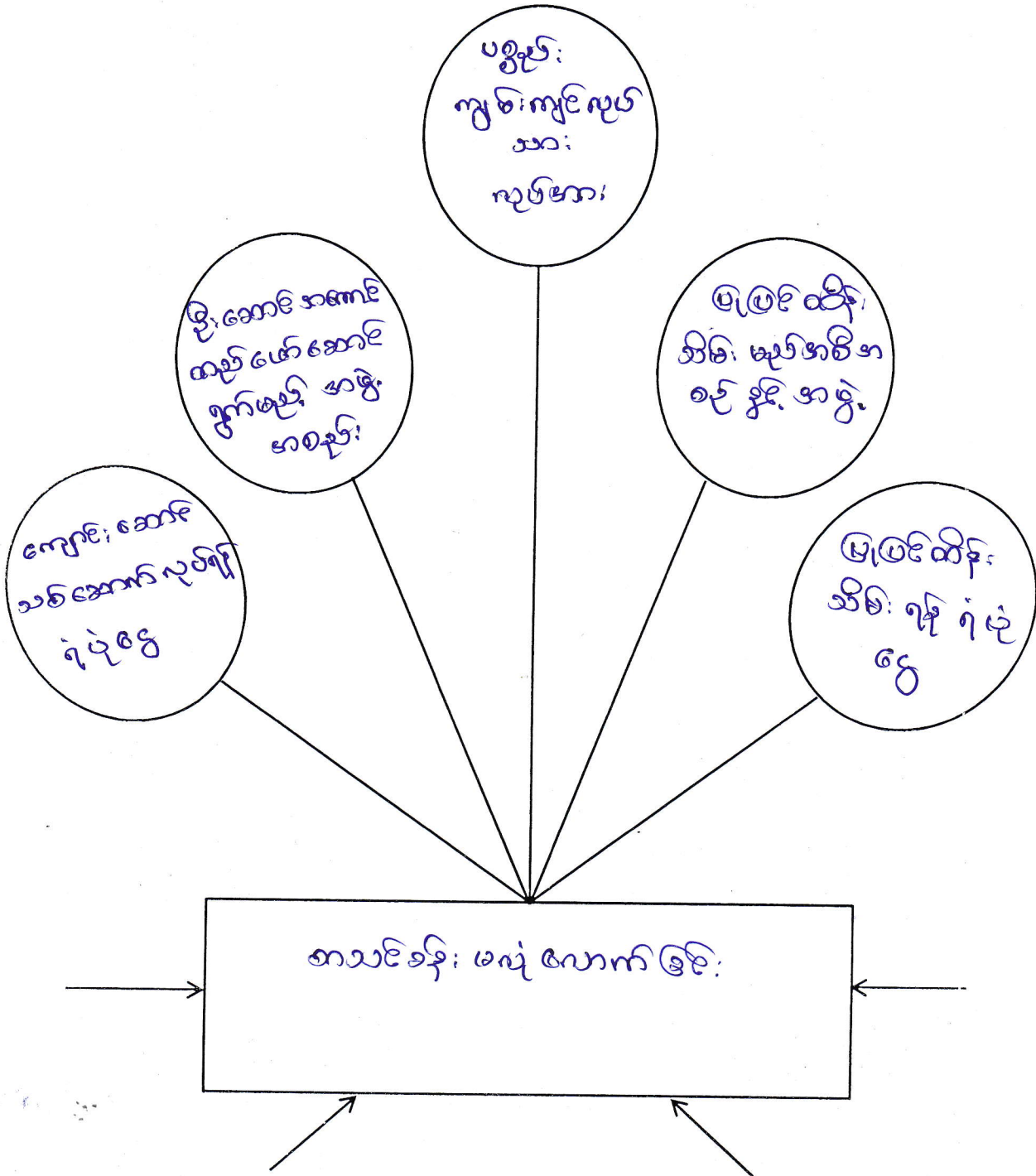

ပါဝင်ဆွေးနွေးသူ

ကျား - (၄၁) ဦး

မ - (၅၄) ဦး

မှတ်တမ်းတင်သူ

[Signature]

ဦးဝင်းဇော်

မကွေးတိုင်းဒေသကြီး၊ စေတုတ္ထရာမြို့နယ်၊ မုံညင်းအုပ်စု၊ မုံညင်း ကျေးရွာ၏
စာသင်ခန်းမလုံလောက်ခြင်း ပြဿနာ သုံးသပ်ချက်

နေ့စွဲ၊ ၂-၁၂-၂၀၁၇

စတင်ဆွေးနွေးချိန် - ၂ : ၀၀ နာရီ

ပြီးဆုံးချိန် - ၂ : ၄၅ နာရီ

ကြာချိန် - ၄၅ မိနစ်

နေရာ - မုံညင်းရွာ၊ စုရပ်ဆောင်

မုံညင်း ကျေးရွာ ဦးစားပေး လုပ်ငန်းခွဲ အတွက် ပြဿနာသုံးသပ်ချက် အစည်းအဝေးကို ကျေးရွာ စုရပ်ဆောင်တွင် ကျင်းပခဲ့ပါသည်။ ကျေးရွာ စာသင်ကျောင်းတွင် စာသင်ရန် စာသင်ခန်းများ မလုံလောက်ခြင်း အကြောင်းအရင်းမှာ စာသင်ကျောင်းဆောက်လုပ်ရန် ရံပုံငွေမရှိခြင်း ရံပုံငွေ စုဆောင်းရန် ကျေးရွာနေ ရွာသူရွာသားများ စီးပွားရေး မပြေလည်ခြင်း ရွာသူ၊ ရွာသားအားလုံး ပါဝင်လုပ်ဆောင် လာစေရန် ဦးဆောင် ဦးရွက် ပြုမည့်အဖွဲ့အစည်း မရှိခြင်း တို့ကြောင့် ဖြစ်ပါသည်။

စာသင်ခန်းများ မလုံလောက်ခြင်းကြောင့် ဖြစ်ပေါ်လာသော အကျိုးဆက် အခက်အခဲ ပြဿနာများမှာ ကျောင်းသား/သူများ စာသင်ကြားရသည်မှာ နေရာကြပ်တည်း၍ အဆင်မပြေခြင်း၊ လက်ရှိသင်ကြား အသုံးပြုနေရသော စာသင်ခန်းမှာ နေရာကျဉ်းပြီး အကာများ မပြည့်စုံခြင်းကြောင့် နေ၊ မိုးမလုံ၍ ကျောင်းသားများ ကျန်းမာရေး အတွက် စိုးရိမ်ရခြင်း စသည်တို့ဖြစ်ပါသည်။ လက်ရှိ ဖြစ်ပေါ် ကြုံတွေ့နေရသော အခက်အခဲ ပြဿနာ များကိုလည်း ဆက်လက် ဆွေးနွေးခဲ့ကြပါသည်။

ပါဝင်ဆွေးနွေးသူ

မှတ်တမ်းတင်သူ

ကျား (၄၁)ဦး၊ မ (၅၄)ဦး

ဦးဝင်းအောင်

လုပ်ငန်းလိုအပ်ချက်များ ဖော်ထုတ်ခြင်း

ရက်စွဲ၂.၂.၂၀၂၃.

အမျိုးသား အဖွဲ့

- ၁။ ကျောက်ချော့ပမံး;ဖောက်လုပ်ခြင်း (၈-မိုင်)
- ၂။ စာသင်ကျောင်းဆောင်ဆောက်လုပ်ခြင်း (၆၀'x၃၀'x၁၀')
- ၃။ စာသင်ကျောင်းခြံစည်းရိုးဆောက်လုပ်ခြင်း (၆၀၀'x ၅')
- ၄။ ချုပ်ဆောင်ဆောက်လုပ်ခြင်း (၄၀'x ၃၀'x ၁၀')
- ၅။ လျှပ်စစ်မီးလင်းရေလျှပ်ငို (ဗဟာဓာတ်အားပိုင်းမှ ဆွယ်တိုင်းခြင်း)
- ၆။
- ၇။
- ၈။
- ၉။

အမျိုးသမီး အဖွဲ့

- ၁။ ကျောက်ချော့ပမံး; ဆောက်လုပ်ခြင်း (၈ - မိုင်)
- ၂။ စက်ရေဆောင်ခြင်းလုပ်ငန်း (နန်းချောင်းမှ ၁မိုင်-ခွဲဝေးကွာ)
- ၃။ လျှပ်စစ်မီးလင်းရေလျှပ်ငို (ဗဟာဓာတ်အားပိုင်းမှ ဆွယ်တိုင်းခြင်း)
- ၄။ မူကြိုကျောင်းဆောက်လုပ်ခြင်း (၃၀'x ၁၈'x ၉')
- ၅။ ချုပ်ဆောင်ဆောက်လုပ်ခြင်း (၄၀'x ၃၀'x ၁၀')
- ၆။ စာသင်ကျောင်းအိမ်သာဆောက်လုပ်ခြင်း (၆၀'x ၃၀'x ၁၀')
- ၇။ ကျောင်းခြံစည်းရိုးဆောက်လုပ်ခြင်း (၆၀၀'x ၅')
- ၈။
- ၉။

လုပ်ငန်းလိုအပ်ချက်များ ဖော်ထုတ်ခြင်း

အမျိုးသားအဖွဲ့

ရက်စွဲ၊ ၂-၁၂-၂၀၁၆

၁။ မူလွန်ကျောင်း

၂။ ရွာချင်းဆက်လမ်း

၃။ ရေတွင်းရေသန့်စက်

၄။ ကျောင်းအိမ်သာ

၅။ စာကြည့်တိုက်

အမျိုးသမီးများအဖွဲ့

၁။ မူလွန်ကျောင်း

၂။ ရွာချင်းဆက်လမ်း

၃။ ရေတွင်းရေသန့်စက်

မှတ်တမ်းတင်သူ

လုပ်ငန်းဦးစားပေးအလိုက် နှိုင်းယှဉ်ဇယား

ရက်စွဲ ...၂...၂...၁၆...

	ဘုခင်စက် လမ်း	မူဖွင့်	မူဖြူ	ကျောင်းခြံ စည်းရုံး	ဗျာဝစ် မီး	ဂေ	အိမ်သာ	ဥရပ် ဆောင်	ဥမှတ်
လမ်း		လမ်း	လမ်း	လမ်း	လမ်း	လမ်း	လမ်း	ဥရပ်	၆
မူဖွင့်			မူဖွင့်	မူဖွင့်	မူဖွင့်	မူဖွင့်	မူဖွင့်	ဥရပ်	၅
မူဖြူ				ခြံစည်း	ဗျာဝစ် မီး	ဂေ	အိမ်သာ	ဥရပ်	၀
ကျောင်းခြံ စည်းရုံး					ဗျာဝစ် မီး	ဂေ	ခြံစည်းရုံး	ဥရပ်	၂
ဗျာဝစ် မီး						ဂေ	အိမ်သာ	ဥရပ်	၂
ဂေ							အိမ်သာ	ဥရပ်	၃
အိမ်သာ								ဥရပ်	၃
ဥရပ်									၂

မှတ်တမ်းတင်သူ

မောင်အောင်

ဒေါ်အိမ်အိမ်

(CF)

ကျေးရွာလူမှုရေး အဆောက်အဦးဆိုင်ရာ အခက်အခဲများအပေါ် ခန့်မှန်း ငွေကြေး တွက်ချက်မှုဇယား

ရက်စွဲ ၂၀၂၂.၂.၂၀၂၄

စဉ်	ဦးစားပေး ဖြေရှင်းရမည့် အခက်အခဲ	ဖြေရှင်းနည်း	လိုအပ်သော ဘဏ္ဍာငွေ ပမာဏ	ဆောင်ရွက်မည့် ကာလ	တာဝန်ခံမည့် အဖွဲ့	မှတ်ချက်
၁။	ကျေးရွာလူမှုရေး ဖွဲ့စည်းပုံအခြေခံဥပဒေနှင့် ကိုညီညွတ်စွာ ဆောင်ရွက်ရန်	စာချုပ်အောက်တွင် ဆောင်ရွက်ခြင်း	၆၀ သိန်း	ဒုတိယနှစ်	လူထုဖွံ့ဖြိုးရေး ဝန်ကြီးဌာန	
၂။	ကျေးရွာအုပ်စု အဖွဲ့အစည်း ဖွဲ့စည်းပုံအခြေခံဥပဒေနှင့် ကိုညီညွတ်စွာ ဆောင်ရွက်ရန်	စာချုပ်အောက်တွင် ဆောင်ရွက်ခြင်း	၅၀ သိန်း	၆၀၀		
၃။	ကျေးရွာအုပ်စု အဖွဲ့အစည်း ဖွဲ့စည်းပုံအခြေခံဥပဒေနှင့် ကိုညီညွတ်စွာ ဆောင်ရွက်ရန်	စာချုပ်အောက်တွင် ဆောင်ရွက်ခြင်း	၁၃၀ သိန်း			
၄။	ကျေးရွာအဖွဲ့ အဖွဲ့အစည်း ဖွဲ့စည်းပုံအခြေခံဥပဒေနှင့် ကိုညီညွတ်စွာ ဆောင်ရွက်ရန်	စာချုပ်အောက်တွင် ဆောင်ရွက်ခြင်း	၆၀ သိန်း			
၅။	ကျေးရွာအဖွဲ့ အဖွဲ့အစည်း ဖွဲ့စည်းပုံအခြေခံဥပဒေနှင့် ကိုညီညွတ်စွာ ဆောင်ရွက်ရန်	စာချုပ်အောက်တွင် ဆောင်ရွက်ခြင်း	၆၀ သိန်း			
၆။	ကျေးရွာအဖွဲ့ အဖွဲ့အစည်း ဖွဲ့စည်းပုံအခြေခံဥပဒေနှင့် ကိုညီညွတ်စွာ ဆောင်ရွက်ရန်	စာချုပ်အောက်တွင် ဆောင်ရွက်ခြင်း	၄၅ သိန်း			
၇။	ကျေးရွာအဖွဲ့ အဖွဲ့အစည်း ဖွဲ့စည်းပုံအခြေခံဥပဒေနှင့် ကိုညီညွတ်စွာ ဆောင်ရွက်ရန်	စာချုပ်အောက်တွင် ဆောင်ရွက်ခြင်း	၇၀၀ သိန်း			
၈။	ကျေးရွာအဖွဲ့ အဖွဲ့အစည်း ဖွဲ့စည်းပုံအခြေခံဥပဒေနှင့် ကိုညီညွတ်စွာ ဆောင်ရွက်ရန်	စာချုပ်အောက်တွင် ဆောင်ရွက်ခြင်း	၆၀ သိန်း			
၉။	အခြား					
၁၀။						

ပါဝင်ဆွေးနွေးသူ ကျား (၁၁) ဦး၊ မ (၁၁) ဦး
 ကျား (၂၆) ဦး
 မ (၅၅) ဦး

 မှတ်တမ်းတင်သူ
 ဒေါ်ခင်စု၊ ဒေါ်ခင်စို
 (CF)

ဦးစားပေး ကုန်ငွေများ၏ ဒဂကျခိုးချွတ်ပေး

စဉ်	ဦးစားပေး	ကုန်ငွေ စဉ်များ
၁။	ပထမဦးစားပေး	စုရပ်စောင့် ဆောက်လုပ်ခြင်း
၂။	ဒုတိယဦးစားပေး	ရွာခြင်းဆက်လက်ဖောက်လုပ်ခြင်း
၃။	တတိယဦးစားပေး	မူလတန်း ဖွဲ့စည်းရေး ဆောက်လုပ်ခြင်း
၄။	စတုတ္ထဦးစားပေး	ကျောင်း ကိစ္စတာဝန်ဆောင်လုပ်ခြင်း
၅။	ပဉ္စမဦးစားပေး	စက်ရေတင်လုပ်ငန်း
၆။	ဆဋ္ဌမဦးစားပေး	စာသင်ကျောင်း ဖွဲ့စည်းပေး ကျင့်ခြင်း

 ဖြတ်တမ်းတင်သူ
 ဒေါ်သိန်းသိန်းစို
 (CF)

လုပ်ငန်းဦးစားပေးအလိုက် နှိုင်းယှဉ်ဇယား

ကျေးရွာ.....မုံ့ညောင်.....

ရက်စွဲ.....၂.၁၂.၂၀၁၉.....

လုပ်ငန်း ခွဲများ	မူလ ကျောင်း	ရေသန့် စက်	ဖွဲ့ချင်း ဆက်လမ်း	ကျောင်း အိမ်သာ	စာကြည့် တိုက်	ပျဉ်စစ် မီး		ရမှတ်	အဆင့်
မူလ ကျောင်း		မူလ ကျောင်း	မူလ ကျောင်း	မူလ ကျောင်း	မူလ ကျောင်း	မူလ ကျောင်း		၅	၁
ရေသန့် စက်			ဖွဲ့ချင်း ဆက်လမ်း	ရေသန့် စက်	ရေသန့် စက်	ရေသန့် စက်		၃	၃
ဖွဲ့ချင်း ဆက်လမ်း				ဖွဲ့ချင်း ဆက်လမ်း	ဖွဲ့ချင်း ဆက်လမ်း	ဖွဲ့ချင်း ဆက်လမ်း		၄	၂
ကျောင်း အိမ်သာ					ကျောင်း အိမ်သာ	ကျောင်း အိမ်သာ		၂	၄
စာကြည့် တိုက်						ပျဉ် စစ်မီး		၀	၆
ပျဉ်စစ် မီး								၁	၅

ပါဝင်ဆွေးနွေးသူ

ကျား - (၄၁) ဦး

မ - (၅၄) ဦး

မှတ်တမ်းတင်သူ



ဦးဝင်းအောင်

ကျေးရွာလူမှုရေးအဆောက်အဦးဆိုင်ရာအခက်အခဲများအပေါ် ခန့်မှန်းငွေကြေး တွက်ချက်မှုဇယား

ရက်စွဲ၊ ၂-၁၂-၂၀၁၆

စဉ်	ဦးစားပေးဖြေရှင်းရမည့် အခက်အခဲ	ဖြေရှင်းနည်း	လိုအပ်သော ဘဏ္ဍာငွေ ပမာဏ	ဆောင်ရွက်မည့် ကာလ	တာဝန်ခံမည့် အဖွဲ့	မှတ်ချက်
၁	ကျောင်းသားများစာသင် ရန်နေရာမလုံလောက်	မူလွန်ကျောင်း ဆောင်ဆောက် လုပ်ခြင်း	၈၀ သိန်း	တတိယနှစ်	လူထုဗဟိုပြု စီမံကိန်း	
၂	လမ်းပန်းဆက်သွယ်ရေး ခက်ခဲ	ရွာချင်းဆက် လမ်း				
၃	လုံလောက်သော သောက်ရေသန့်မရှိ	ရေတွင်းရေ သန့်စက်				
၄	ကျောင်းတွင် အိမ်သာ လုံလောက်မှု မရှိ	ကျောင်းအိမ် သာ				
၅	စာပေဗဟုသုတရှာရန် နေရာမရှိ	စာကြည့်တိုက်				

ဦးစားပေးလုပ်ငန်းများ၏ အကျဉ်းချုပ်ဇယား

ဦးစားပေးအဆင့်	လုပ်ငန်းစဉ်များ
ပထမ	မူလွန်ကျောင်း
ဒုတိယ	ရွာချင်းဆက်လမ်း
တတိယ	ရေတွင်းရေသန့်စက်
စတုတ္ထ	ကျောင်းအိမ်သာ
ပဉ္စမ	စာကြည့်တိုက်
ဆဌမ	
သတ္တမ	

ပုံစံအမျိုးမျိုးဖြင့် ဖော်ပြထားသော အခြေခံအုတ်မြစ်များ

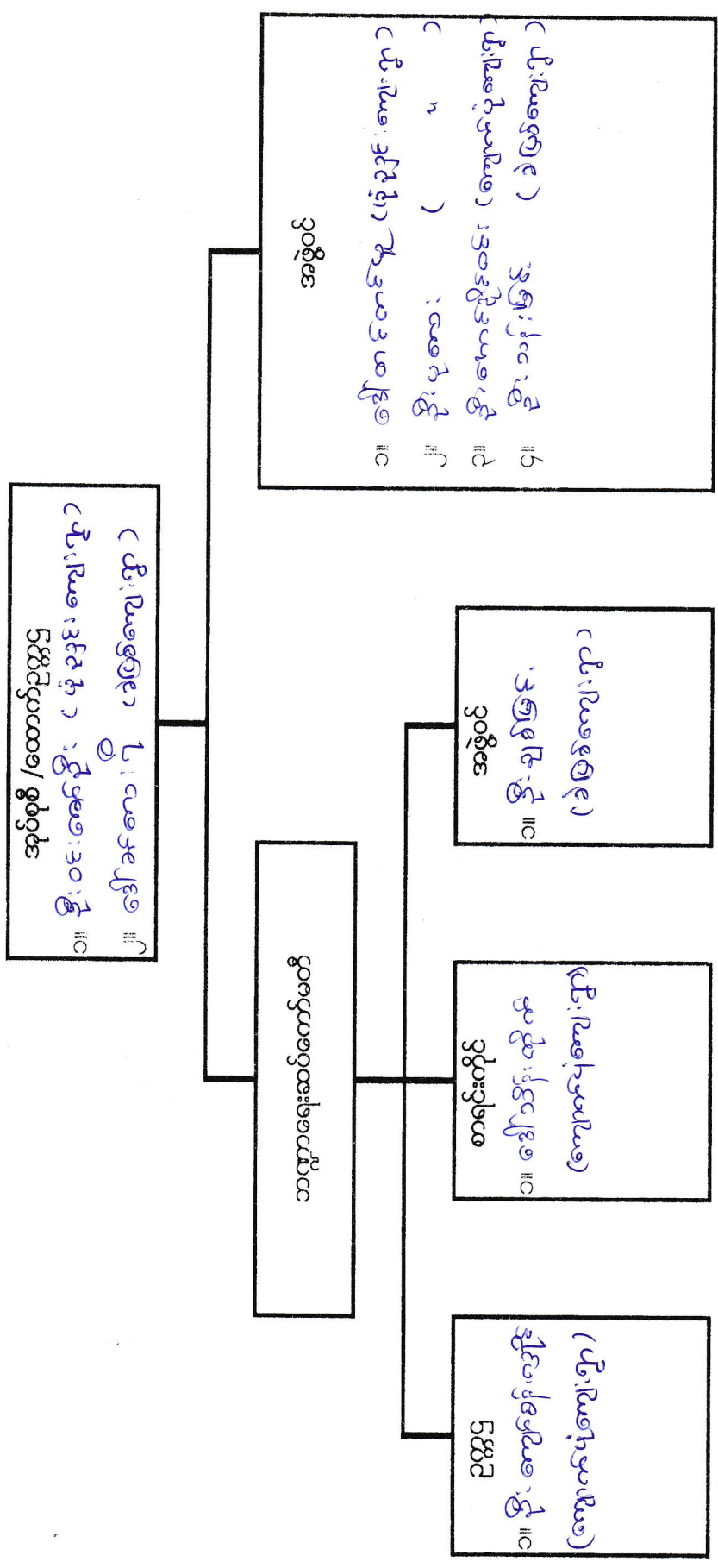

ကျေးရွာအုပ်စုဖွံ့ဖြိုးရေး အထောက်အကူပြုကော်မတီ ဖွဲ့စည်းပုံ (မုံ့ဥပဒေ - ကျေးရွာအုပ်စု)

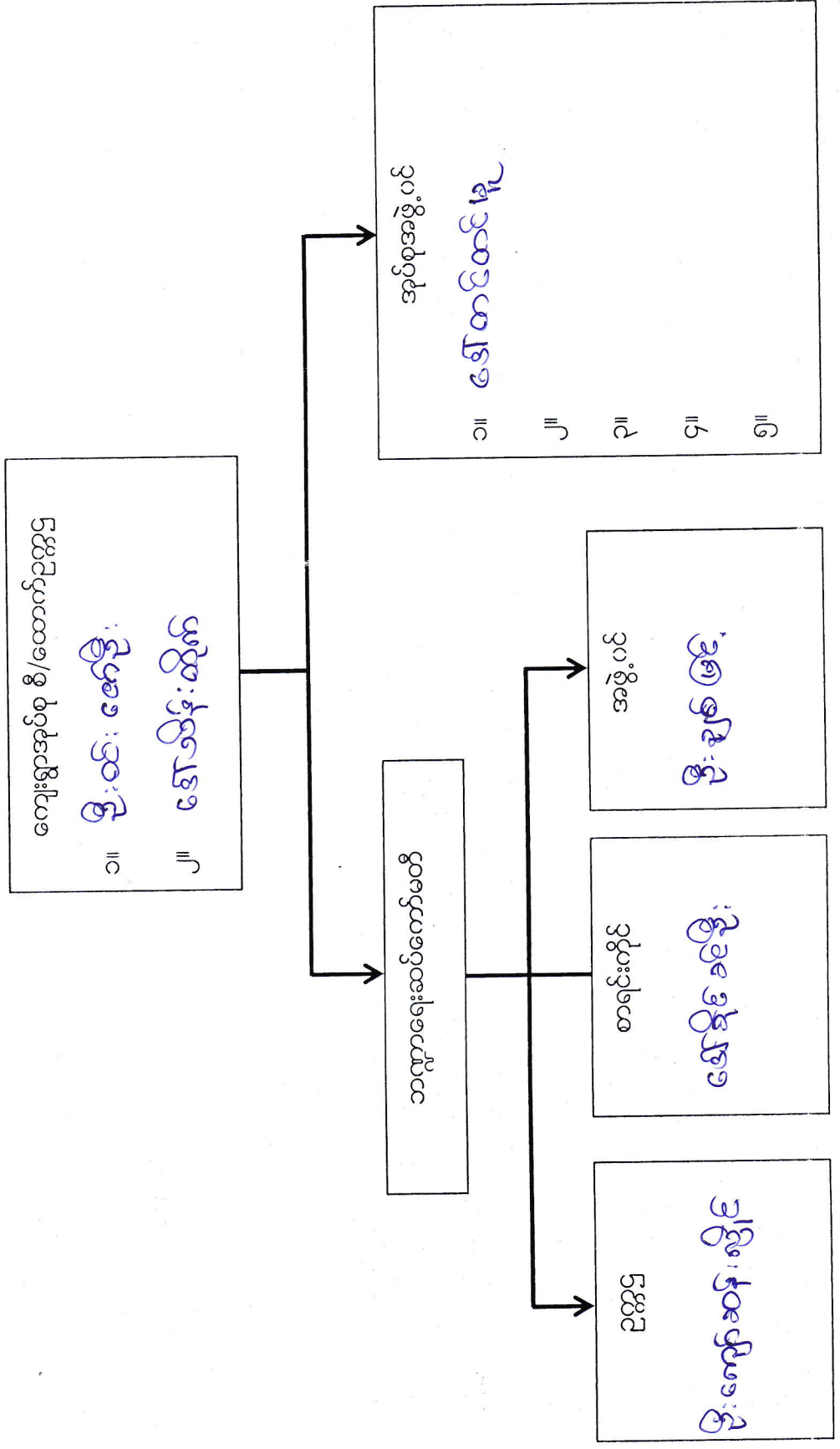

၂၄။ မြန်မာ့ကျေးရွာဖွံ့ဖြိုးရေး အထောက်အကူပြုကော်မတီ ဖွဲ့စည်းပုံ

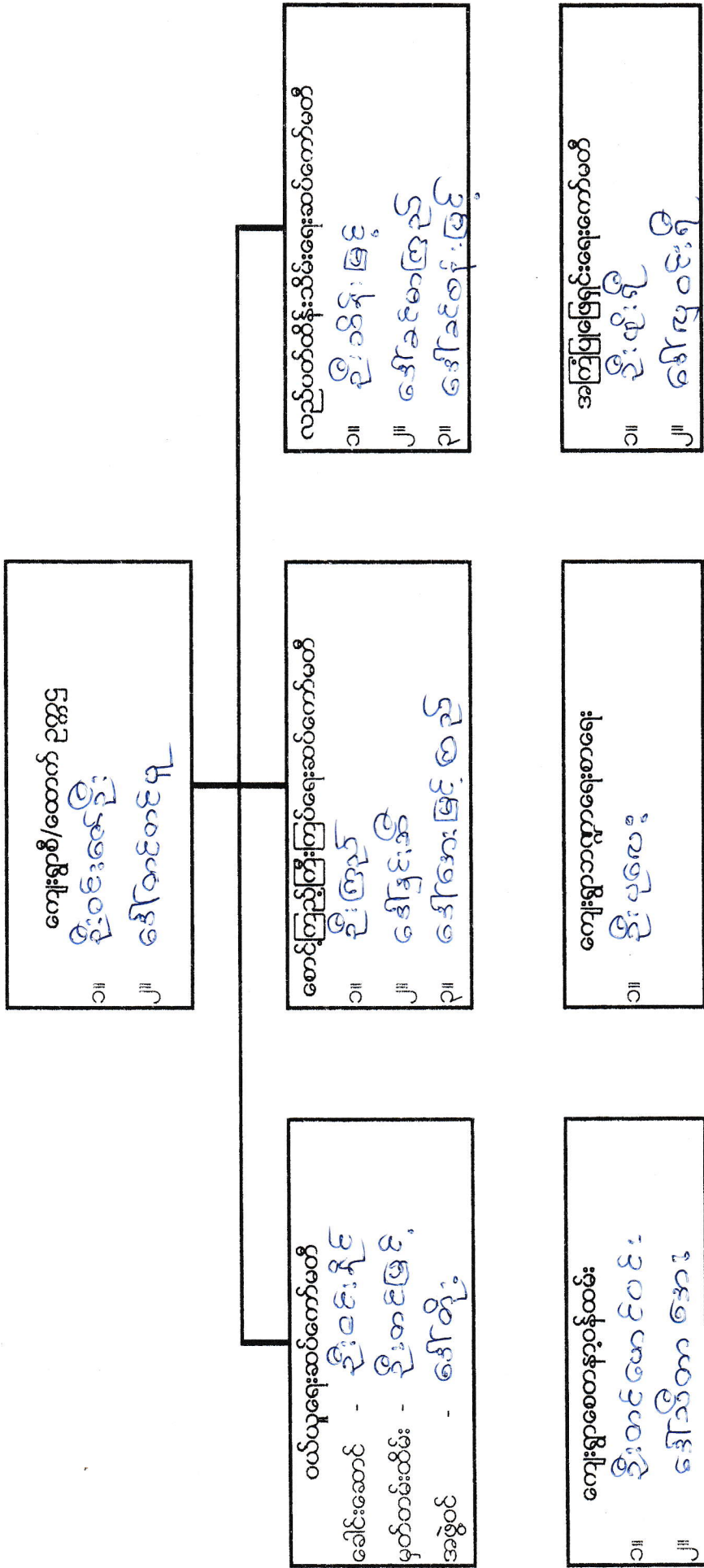

ကျေးရွာဖွံ့ဖြိုးရေး အထောက်အကူပြုကော်မတီ ဖွဲ့စည်းပုံ (ဗုံဥပဒေ ကျေးရွာ)



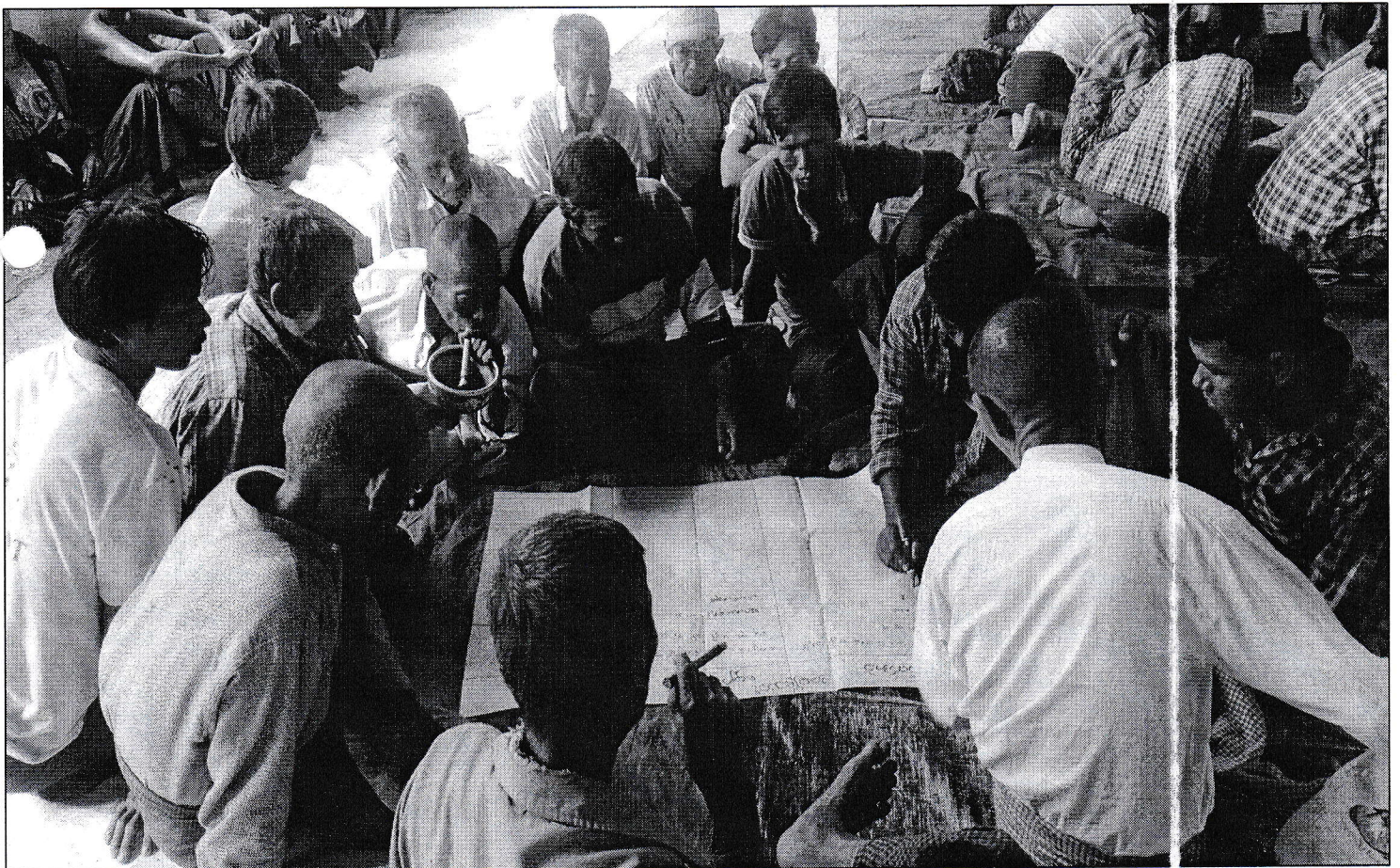
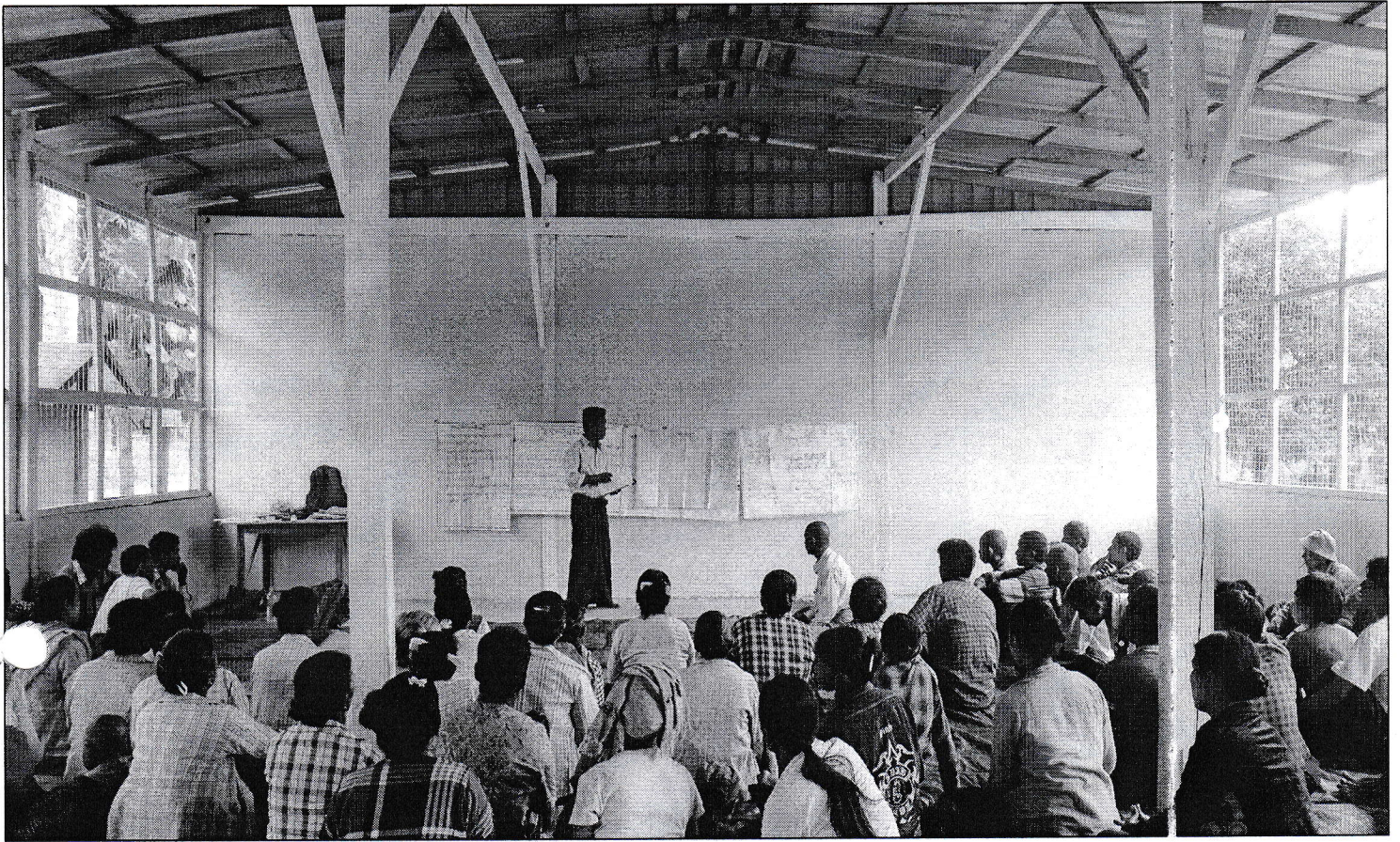

ပုံစံစ-၁ ကျေးရွာအခြေခံအချက်အလက်များ (Form PC 1)

လမ်းညွှန်ချက်/ကျေးရွာတစ်ရွာသို့ ပထမဆုံးမိတ်ဆက်ခရီးသွားရောက်သောအခါ လူထုစည်းရုံးရေးမှူးသည် ကျေးရွာခေါင်းဆောင်များအား ကျေးရွာအချက်အလက်များကို မေတ္တာရပ်ခံ၍ တောင်းခံရမည်။ ဤအချက်အလက်များကို စီမံကိန်းမိတ်ဆက်အစည်းဝေးမတိုင်မီ တောင်းခံရမည်။ စီမံကိန်းမိတ်ဆက်အစည်းဝေးတွင် လူထုစည်းရုံးရေးမှူးသည် ဤအချက်အလက်များအား စစ်ဆေးပေးပြီးမှ နေရာအောင်ပြုလုပ်ရမည်။ ပြီးနောက်တွင် လူထုစည်းရုံးရေးမှူးမှ သတင်းအချက်အလက်ထဲသို့ Tablets မှတစ်ဆင့် ဖြည့်သွင်းရမည်။

ကျေးရွာအုပ်ချုပ်ရေးမှူးအမည် ဦး စော စော	ကျေးရွာအုပ်ချုပ်ရေးမှူး၏ ဖုန်းနံပါတ် ၀၇၇၈၁၀၀၇၈၅၈	လူထုစည်းရုံးရေးမှူး၏ အမည် ဦးကျော်စောပညာ
ပြည်နယ်/တိုင်းဒေသကြီး မကွေး	မြို့နယ် စေတီတော်	ကျေးရွာအုပ်စု မုံ့ညွှင်

က. လူဦးရေ

လူမျိုးစု	အိမ်ထောင်စုအရေအတွက်	ကိုးကွယ်သည့်ဘာသာ	အိမ်ထောင်စုအရေအတွက်
လူမျိုးစု (၁) - မြန်မာ	၁၅၉	ဘာသာ (၁) - ဗုဒ္ဓ	၁၅၉
လူမျိုးစု (၂) -----		ဘာသာ (၂) -----	
လူမျိုးစုရော -----		ဘာသာရော -----	

လူဦးရေ	အမျိုးသား (အရေအတွက်)	အမျိုးသမီး (အရေအတွက်)
လူဦးရေ	၃၀၇	၃၂၂
အိမ်ထောင်စုဦးစီး	၁၄၈	၁၁

(ခ) လက်လှမ်းမီ အသုံးပြုနိုင်သည့် အဆောက်အအုံများ

စာသင်ကျောင်း	အမှတ်ခြစ်ပါ	ကျန်းမာရေး	အမှတ်ခြစ်ပါ	ဘာသာရေးအဆောက်အအုံ	အမှတ်ခြစ်ပါ
အထက်တန်းကျောင်း	<input type="checkbox"/>	ဆေးရုံ	<input type="checkbox"/>	စေတီ	<input checked="" type="checkbox"/>
အလယ်တန်းကျောင်း	<input checked="" type="checkbox"/>	ကျန်းမာရေးဌာန	<input checked="" type="checkbox"/>	ဘုန်းကြီးကျောင်း	<input checked="" type="checkbox"/>
မူလတန်းကျောင်း	<input checked="" type="checkbox"/>	ကျန်းမာရေးဌာနခွဲ	<input type="checkbox"/>	ဟိန္ဒူဘုရားကျောင်း	<input type="checkbox"/>
မူကြိုကျောင်း	<input type="checkbox"/>	ဆေးပေးခန်း	<input checked="" type="checkbox"/>	ခရစ်ယာန်ကျောင်း	<input type="checkbox"/>
အခြား	<input type="checkbox"/>	အခြား	<input type="checkbox"/>	ဗလီ	<input type="checkbox"/>
				အခြား	<input type="checkbox"/>
မှတ်ချက်		မှတ်ချက်		မှတ်ချက်	

(ဂ) ကျွမ်းကျင်သူများ မှတ်တမ်း ၊ ကျေးရွာတွင် နေထိုင်သော သို့မဟုတ် တခြားရွာမှလာရောက်သော ကျွမ်းကျင်သူများ

(၁) စာသင်ကျောင်း			(၂) ကျန်းမာရေး			(၃) လက်မှု ပညာရှင်		
	ရွာတွင် နေထိုင်သူ	အခြားရွာမှ လာသူ		ရွာတွင် နေထိုင်သူ	အခြားရွာမှ လာသူ		ရွာတွင် နေထိုင်သူ	အခြားရွာမှ လာသူ
မူလတန်း ပြုစရာ ဆရာမ	<input type="checkbox"/>	<input checked="" type="checkbox"/>	ဆရာဝန်	<input type="checkbox"/>	<input type="checkbox"/>	လက်သမား	<input checked="" type="checkbox"/>	<input type="checkbox"/>
အထက်တန်း ပြုစရာ ဆရာမ	<input type="checkbox"/>	<input type="checkbox"/>	လက်ထောက် ကျန်းမာရေးမှူး	<input type="checkbox"/>	<input type="checkbox"/>	ပန်းရံ	<input type="checkbox"/>	<input type="checkbox"/>
အလယ်တန်း ပြုစရာ	<input type="checkbox"/>	<input checked="" type="checkbox"/>	အမျိုးသမီးကျန်းမာရေး	<input type="checkbox"/>	<input type="checkbox"/>	လျှပ်စစ်ဆိုင်ရာ	<input type="checkbox"/>	<input type="checkbox"/>

မူကြိုဆရာ၊ဆရာမ	<input type="checkbox"/>	<input type="checkbox"/>	အရံသားဖွား	<input checked="" type="checkbox"/>	<input type="checkbox"/>	ရေပိုက်သွယ်သူ	<input checked="" type="checkbox"/>	<input type="checkbox"/>
အခြား	<input type="checkbox"/>	<input type="checkbox"/>	ပြည်သူ့ကျန်းမာရေးလုပ်သား (၁)/(၂)	<input type="checkbox"/>	<input type="checkbox"/>	စက်ပြင်ဆရာ	<input checked="" type="checkbox"/>	<input type="checkbox"/>
မှတ်ချက်				မှတ်ချက်				မှတ်ချက်

(ဃ) ကျေးရွာသို့ ရောက်ရှိနိုင်သည့်လမ်းအခြေအနေ / ကျေးရွာတစ်ရွာသည် ၎င်း၏ကျေးရွာအုပ်စုနှင့် ဆက်သွယ်ထားသော လမ်းအခြေအနေ (အောက်ပါတို့ကိုပိုင်းပါ)

ကျောက်ကြမ်းလမ်း ကတ္တရာလမ်း ကွန်ကရစ်လမ်း မော်တော်ဆိုင်ကယ်လမ်း
 ကျောက်ခင်းလမ်း မြေသားလမ်း လူသွားလမ်း အခြား: ကျေးရွာအုပ်စု (၁) လမ်း

(င) ကျေးရွာဖွံ့ဖြိုးမှုစီမံချက်

(၁) လူထုပဟိုပြုစီမံကိန်းမစတင်မီ ဤကျေးရွာတွင်ကျေးရွာဖွံ့ဖြိုးမှု စီမံချက်ရှိခဲ့ပါသလား? ပိုင်းပါ
ရှိပါသည်/မရှိပါ/မသိပါ
 (၂) ရှိခဲ့ပါလျှင် ဤစီမံချက်ကို မည်သည့် ခုနှစ်တွင်ပြင်ဆင်ခဲ့ပါသနည်း? နှစ်ခု/မသိပါ
 (၃) ဤစီမံချက်ကို မြို့နယ်မှအတည်ပြုခဲ့ပါသလား? ပြုခဲ့ပါသည်/မပြုခဲ့ပါ /မသိပါ

(စ) ခရီးအကွာအဝေး

(၁) ဤကျေးရွာ၏ပဟိုမှ၎င်းကျေးရွာအုပ်စု၏ပဟိုအထိခရီးမိုင်မည်မျှကွာဝေးသနည်း? မိုင်-၅/-/မသိပါ
 (၂) ဤကျေးရွာမှ ၎င်းကျေးရွာအုပ်စုပဟိုအထိသွားလာရာတွင်ကြာမြင့်သည့်အချိန်
 ခြောက်သွေ့ရာသီတွင်ကြာချိန် ----- နာရီ/မော်တော်ဆိုင်ကယ်/ခြေလျှင်/လား/မော်တော်ဘုတ်/
 အခြား: ----- စသည်တို့ဖြင့်သွားလျှင်ကြာမြင့်သည့်အချိန်
 မိုးရာသီတွင်ကြာချိန် ----- နာရီ/မော်တော်ဆိုင်ကယ်/ခြေလျှင်/လား/မော်တော်ဘုတ်/
 အခြား: ----- စသည်တို့ဖြင့်သွားလျှင်ကြာမြင့်သည့်အချိန်

(ဆ) ပတ်ဝန်းကျင်ဆိုင်ရာသဘာဝဘေးအန္တရာယ် -

ဤကျေးရွာတွင်ကြေးခြင်းကဲ့သို့ သဘာဝဘေးအန္တရာယ်ကျရောက်ဖူးခြင်းရှိပါသလား။
 မရှိပါ ရှိပါသည် ရှိလျှင်ဖော်ပြပါ- ရေငတ်ခြင်း/မိုးရေကြည်ခြင်း/တောไฟ

(ဇ) ကျေးရွာတွင် ဖွဲ့စည်းထားသော အဖွဲ့အစည်းများ

လူထုပဟိုပြုစီမံကိန်းမတိုင်မီ ဤကျေးရွာတွင် ကျေးရွာဖွံ့ဖြိုးရေးအတွက် အစိုးရ(သို့)ရွာသားများကိုယ်တိုင်(သို့) စီမံကိန်းတစ်ခုခုမှ ဖွဲ့စည်းထားသည့် အဖွဲ့အစည်းများရှိပါသလား။

Save the children
ကျေးရွာအုပ်စု/ရွာအုပ်စု
ရွာအုပ်စု

ကျေးရွာခေါင်းဆောင် အမည် ဦးဝင်းကျော်
 လက်မှတ် [Signature] နေ့စွဲ ၂.၂.၂၀၁၆
 လူထုစည်းရုံးရေးမှူး အမည် ဒေါ်အိမ်စိန်
 လက်မှတ် [Signature] နေ့စွဲ ၂.၂.၂၀၁၆



လူထုဗဟိုပြု စီမံကိန်း

ပုံစံ - ၈ - ၁ ကျေးရွာအခြေခံအချက်အလက်များ (Form PC 1)

လမ်းညွှန်ချက်။ ကျေးရွာတစ်ရွာသို့ ပထမဆုံးမိတ်ဆက်ခရီး သွားရောက်သောအခါ လူထုစည်းရုံးရေးမှူးသည် ကျေးရွာ ခေါင်းဆောင်များအား ကျေးရွာအချက်အလက်များကို မေတ္တာရပ်ခံ၍ တောင်းခံရသည်။ ဤအချက်အလက်များကို စီမံကိန်း မိတ်ဆက်အစည်းဝေးမတိုင်မီတောင်းခံရမည်။ စီမံကိန်းမိတ်ဆက်အစည်းဝေးတွင် လူထုစည်းရုံးရေးမှူးသည် ဤအချက်အလက် များအား စစ်ဆေးပြီး မှန်ကန်အောင်ပြုလုပ်ရမည်။ ပြီးနောက်တွင် လူထုစည်းရုံးရေးမှူးမှ သတင်းအချက်အလက်ထဲသို့ Tablets မှ တဆင့် ဖြည့်သွင်းရမည်။

ကျေးရွာအုပ်ချုပ်ရေးမှူး အမည် ဦးစောစော	ကျေးရွာအုပ်ချုပ်ရေးမှူး၏ ဖုန်းနံပါတ်	လူထုစည်းရုံးရေးမှူး၏ အမည် ဦးစိန်အောင်
ပြည်နယ်/တိုင်းဒေသကြီး မကွေး	မြို့နယ် မကွေးမြို့နယ်	ကျေးရွာအုပ်စု မြို့သစ်
	ကျေးရွာ မြို့သစ်	

ကား လူဦးရေ

လူမျိုးစု	အိမ်ထောင်စုအရေအတွက်	ကိုးကွယ်သည့်ဘာသာ	အိမ်ထောင်စုအရေအတွက်
လူမျိုးစု (၁) - မြန်မာ	၁၅၆	ဘာသာ (၁) - မြန်မာ	၁၅၆
လူမျိုးစု (၂) -----		ဘာသာ (၂) -----	
လူမျိုးစု (၃) -----		ဘာသာ (၃) -----	
လူမျိုးစုရော -----		ဘာသာရော -----	
	အရေအတွက်		
မသန်စွမ်းသူများ	၇		
သက်ကြီးရွယ်အိုများ (၆၅ နှစ် နှင့် အထက်)	၃၃		
စစ်ဘေးရှောင်			

	အမျိုးသား (အရေအတွက်)	အမျိုးသမီး (အရေအတွက်)
လူဦးရေ		
လူမျိုးစု (၁) - မြန်မာ	၃၀၇	၃၂၂
လူမျိုးစု (၂) -----		
လူမျိုးစု (၃) -----		
အိမ်ထောင်ဦးစီး	၁၄၈	၁၁

(ခ) အခြေခံအဆောက်အအုံ အသုံးအဆောင်များ

စာသင်ကျောင်း	အမှတ် ခြစ်ပါ	ကျန်းမာရေး	အမှတ် ခြစ်ပါ	ဘာသာရေး အဆောက် အအုံများ	အမှတ် ခြစ်ပါ
အထက်တန်းကျောင်း	<input type="checkbox"/>	ဆေးရုံ	<input type="checkbox"/>	စေတီ	<input checked="" type="checkbox"/>
အလယ်တန်းကျောင်း	<input checked="" type="checkbox"/>	ကျန်းမာရေးဌာန	<input type="checkbox"/>	ဘုန်းကြီးကျောင်း	<input checked="" type="checkbox"/>
မူလတန်းကျောင်း	<input checked="" type="checkbox"/>	ကျန်းမာရေးဌာနခွဲ	<input type="checkbox"/>	ဟိန္ဒူဘုရားကျောင်း	<input type="checkbox"/>
မူကြိုကျောင်း	<input type="checkbox"/>	ဆေးပေးခန်း	<input checked="" type="checkbox"/>	ခရစ်ယာန်ကျောင်း	<input type="checkbox"/>
အခြား	<input type="checkbox"/>	အခြား	<input type="checkbox"/>	ဗလီ	<input type="checkbox"/>
				အခြား	<input type="checkbox"/>
မှတ်ချက်		မှတ်ချက်		မှတ်ချက်	



လူထုဗဟိုပြု စီမံကိန်း

(ဂ) ကျွမ်းကျင်သူများမှတ်တမ်း (ကျေးရွာတွင်နေထိုင်သော သို့မဟုတ် တခြားရွာမှလာရောက်သော ကျွမ်းကျင်သူများ)

(၁) စာသင်ကျောင်း			(၂) ကျန်းမာရေး			(၃) လက်မှုပညာရှင်		
	ရွာတွင်နေထိုင်သူ	အခြားရွာမှလာသူ		ရွာတွင်နေထိုင်သူ	အခြားရွာမှလာသူ		ရွာတွင်နေထိုင်သူ	အခြားရွာမှလာသူ
မူလတန်းပြဆရာ/မ	<input type="checkbox"/>	<input checked="" type="checkbox"/>	ဆရာဝန်	<input type="checkbox"/>	<input type="checkbox"/>	လက်သမား	<input checked="" type="checkbox"/>	<input type="checkbox"/>
အထက်တန်းပြဆရာ/မ	<input type="checkbox"/>	<input type="checkbox"/>	လက်ထောက်ကျန်းမာရေးမှူး	<input type="checkbox"/>	<input type="checkbox"/>	ပန်းရံ	<input type="checkbox"/>	<input type="checkbox"/>
အလယ်တန်းပြဆရာ/မ	<input type="checkbox"/>	<input checked="" type="checkbox"/>	အမျိုးသမီးကျန်းမာရေးဆရာမ	<input type="checkbox"/>	<input type="checkbox"/>	လျှပ်စစ်ကျွမ်းကျင်ပီးသမား	<input type="checkbox"/>	<input type="checkbox"/>
မူကြိုဆရာ/မ	<input type="checkbox"/>	<input type="checkbox"/>	သားဖွားဆရာမ	<input type="checkbox"/>	<input type="checkbox"/>	ရေပိုက်သွယ်သူ	<input checked="" type="checkbox"/>	<input type="checkbox"/>
အခြား	<input type="checkbox"/>	<input type="checkbox"/>	ပြည်သူ့ကျန်းမာရေးလုပ်သား	<input type="checkbox"/>	<input type="checkbox"/>	စက်ပြင်ဆရာ	<input checked="" type="checkbox"/>	<input type="checkbox"/>
မှတ်ချက်				မှတ်ချက် ၄၇ ရဲ့ သား ဖွား				မှတ်ချက်

(ဃ) ကျေးရွာသို့ ရောက်ရှိနိုင်သည့် လမ်းအခြေအနေ / ကျေးရွာတစ်ရွာသည် ၎င်း၏ ကျေးရွာအုပ်စုနှင့် ဆက်သွယ်ထားသော လမ်းအခြေအနေ (အောက်ပါတို့ကို ဝိုင်းပါ)

ကျောက်ကြမ်းလမ်း ကတ္တရာလမ်း ကွန်ကရစ်လမ်း မော်တော်ဆိုင်ကယ်လမ်း
 ကျောက်ခင်းလမ်း မြေသားလမ်း လူသွားလမ်း အခြား ကျွမ်းကျင်လမ်း (၁၂၅ မူအ)

(င) ကျေးရွာဖွံ့ဖြိုးမှုစီမံချက်
 (၁) လူထုဗဟိုပြုစီမံကိန်းမစတင်မီ ဤကျေးရွာတွင်ကျေးရွာဖွံ့ဖြိုးမှု စီမံချက်ရှိခဲ့ပါသလား? ဝိုင်းပါ
 ရှိပါသည်/မရှိပါ/မသိပါ
 (၂) ရှိခဲ့ပါလျှင် ဤစီမံချက်ကို မည်သည့် ခုနှစ်တွင်ပြင်ဆင်ခဲ့ပါသနည်း? ဝိုင်းပါ
 နှစ်-၂၀၁၂- / မသိပါ
 (၃) ဤစီမံချက်ကို မြို့နယ်မှအတည်ပြုခဲ့ပါသလား? ပြုခဲ့ပါသည်/မပြုခဲ့ပါ / မသိပါ

(စ) ခရီးအကွာအဝေး
 (၁) ဤကျေးရွာ၏ဗဟိုမှ ၎င်းကျေးရွာအုပ်စု၏ဗဟိုအထိ ခရီးမိုင်မည်မျှကွာဝေးသနည်း? ဝိုင်းပါ
 မိုင်-၁၀- / မသိပါ
 (၂) ဤကျေးရွာမှ ၎င်းကျေးရွာအုပ်စုဗဟိုအထိ သွားလာရာတွင်ကြာမြင့်သည့်အချိန်။
 ခြောက်သွေ့ရာသီတွင်ကြာချိန်----- ဝိုင်းပါ ----- ထော်လာဂျီ/မော်တော်ဆိုင်ကယ်/ခြေလျှင်/လား/မော်တော်ဘုတ်/
 အခြား -----
 မိုးရာသီတွင်ကြာချိန်----- ဝိုင်းပါ ----- ထော်လာဂျီ/မော်တော်ဆိုင်ကယ်/ခြေလျှင်/လား/မော်တော်ဘုတ်/
 အခြား -----

(ဆ) ပတ်ဝန်းကျင်ဆိုင်ရာ သဘာဝဘေးအန္တရာယ်
 ဤကျေးရွာတွင် ရေကြီးခြင်းကဲ့သို့ သဘာဝဘေးအန္တရာယ်ကျရောက်ဖူးခြင်း ရှိပါသလား။
 မရှိပါ ရှိပါသည် ရှိလျှင်ဖော်ပြပါ -----

(ဇ) ကျေးရွာတွင် ဖွဲ့စည်းထားသော အဖွဲ့အစည်းများ
 လူထုဗဟိုပြုစီမံကိန်းမတိုင်မီ ဤကျေးရွာတွင် ကျေးရွာဖွံ့ဖြိုးရေးအတွက် အစိုးရ (သို့) ရွာသားများကိုယ်တိုင် (သို့) စီမံကိန်းတစ်ခုမှ ဖွဲ့စည်းထားသည့် အဖွဲ့အစည်းများရှိပါသလား။



လူထုဗဟိုပြု စီမံကိန်း

- (၁) Southern Union
- (၂) အရှေ့တောင် / အရှေ့တောင်
ဗဟို

ကျေးရွာခေါင်းဆောင်

အမည် - ဦး ဝေဇာ

လက်မှတ် ဝေဇာ နေ့စွဲ ၃-၁၂-၂၀၁၆

လူထုစည်းရုံးရေးမှူး

အမည် - ဒေါ်ဝေဇာ

လက်မှတ် ဝေဇာ နေ့စွဲ ၃-၁၂-၂၀၁၆



လူထုဝတ်ပြု စီမံကိန်း

ပုံစံ - ၀ - ၂ - စီမံကိန်းစက်ဝန်းအချိန်ဇယား (PC 2)

ပယ်ဖျက်ရန်/ သက်ဆိုင်ရာလူထုစည်းရုံးရေးမှူး/လက်ထောက်နည်းပညာနည်းပညာမှူးများမှ စီမံကိန်းစက်ဝန်းအဆင့်တစ်ခုစီပြီးစီးတိုင် ကျေးရွာနှင့် ကျေးရွာအုပ်စုအတွက် ဤပုံစံကို ညှိနှိုင်းရမည်။

စည်းရုံးရေးမှူး/ဝန်ထမ်း အမည် ဝါး:

နေ့စွဲ ၂၀၁၅.၂၀.၁၆

စက်ဝန်းအားအမှတ်ဖြစ်ပါ စက်ဝန်း(၁) စက်ဝန်း(၂) စက်ဝန်း(၃)

စက်ဝန်း (၄)

ကျေးရွာအုပ်စု ကျေးရွာ

ညွှန်ကြားရေးမှူးချုပ်

ကျေးရွာအုပ်စု ကျေးရွာ

စတင်သည့် နေ့.	ပြီးဆုံးသည့်နေ့.	အချိုးသား အရေအတွက်	အမျိုးသမီး အရေအတွက်	အစည်းအဝေးတွင်တက်ရောက်သူအရေအတွက်	အစည်းအဝေး	
					အစည်းအဝေး	အစည်းအဝေး
၂.၁၂.၂၀၁၆	၂.၁၂.၂၀၁၆	၄၁	၅၄	၅၅	မရှိ	မရှိ
၂.၁၂.၂၀၁၆	၂.၁၂.၂၀၁၆	၄၁	၅၄	၅၅	မရှိ	မရှိ
၃.၁၂.၂၀၁၆	၃.၁၂.၂၀၁၆	၆	၇	၉	မရှိ	မရှိ
၂၅.၂.၂၀၁၇	၂၅.၂.၂၀၁၇	၄၇	၃၉	၅၆	မရှိ	မရှိ
၂၅.၂.၂၀၁၇	၂၅.၂.၂၀၁၇	၆၇	၃၉	၅၆	မရှိ	မရှိ

စီမံကိန်းဆောင်ရွက်မှုအဆင့်များ

၁။ ကျေးရွာစီမံကိန်း မိတ်ဆက်အစည်းအဝေး

၂။ ကျေးရွာဖွံ့ဖြိုးရေး စီမံချက်ရေးဆွဲခြင်း

၃။ စည်းအဝေး

၄။ ကျေးရွာအုပ်စု လုပ်ငန်းဆုံးဖြတ်ချက်ချသည့်

စည်းအဝေး

၅။ မြို့နယ်အဆင့် စီမံကိန်းရေးဆွဲရေး နှင့် အကောင်

ထည့်ပေးရေးကော်မတီ၏ စီမံကိန်း သုံးသပ်မှု

စည်းအဝေး

၆။ မြို့နယ် စီမံကိန်းရေးဆွဲရေး နှင့် အကောင်အထည်

ကျင့်သုံးရေး ကော်မတီ၏ဆုံးဖြတ်ချက် ရွာသို့ အသိပေး

ကြေညာခြင်းအစည်းအဝေး

၇။ စီမံကိန်းလုပ်ငန်းခွဲစီမံချက်ရေးဆွဲခြင်း

အစည်းအဝေး

၈။ စီမံကိန်းလုပ်ငန်း အကောင်အထည်ဖော်



လူထုထုတ်ပြု စီမံကိန်း

ရေးအစီအစဉ် ရေးဆွဲခြင်း						
၆.၂။ ဝယ်ယူရေးအစီအစဉ် ရေးဆွဲခြင်း	၂၅.၂.၂၀၁၇	၂၅.၂.၂၀၁၇	၄၇	၇၉	၈၆	
၆.၃။ ဘဏ္ဍာရေးကုန်ကျမှု လျာထားအစီအစဉ် ရေးဆွဲခြင်း	၂၅.၂.၂၀၁၇	၂၅.၂.၂၀၁၇	၄၇	၇၉	၈၆	
၆.၄။ ပြင်/ထိန်းအစီအစဉ် ရေးဆွဲခြင်း	၂၅.၂.၂၀၁၇	၂၅.၂.၂၀၁၇	၄၇	၇၉	၈၆	
၇။ စီမံကိန်းလုပ်ငန်းခွဲ တိုးတက်မှု စောင့်ကြည့် အစည်းအဝေး						
၇.၁။ အစည်းအဝေး ပထမအကြိမ်	၂.၄.၂၀၁၇	၂၄.၂.၂၀၁၇	၆	၅	၁၁	
၇.၂။ အစည်းအဝေး ဒုတိယအကြိမ်	၂၆.၄.၂၀၁၇	၂၆.၃.၂၀၁၇	၅	၄	၉	
၇.၃။ အစည်းအဝေး တတိယအကြိမ်	၂၅.၅.၂၀၁၇	၂၅.၅.၂၀၁၇	၅	၆	၁၁	
၈။ စီမံကိန်းလုပ်ငန်းခွဲ အပြီးသတ်စစ်ဆေးခြင်း အစည်းအဝေး	၂၅.၆.၂၀၁၇	၂၅.၆.၂၀၁၇	၆	၆	၁၂	
၉။ လူထုစစ်ဆေးပွဲအစည်းအဝေး	၂၅.၆.၂၀၁၇	၂၅.၆.၂၀၁၇	၂၂	၇၆	၉၈	



၀၆၂

လူထုထုတ်ပြန်မှု ဝန်ကြီးဌာန

ပုံစံ - ၀ - ၂ - စီမံကိန်းစက်ဝန်းအချိန်ဇယား (PC 2)

လမ်းညွှန်ချက်၊ သက်ဆိုင်ရာလူထုစည်းရုံးရေးမျိုး/လက်ထောက်နည်းပညာနည်းပညာမျိုးမျိုးမှ စီမံကိန်းစက်ဝန်းအဆင့်တစ်ခုစီပြီးစီးတိုင်း ကျေးရွာနှင့် ကျေးရွာအုပ်စုအတွက် ဤပုံစံကို ဖြည့်သွင်းရမည်။

စည်းရုံးရေးမျိုး/ဝန်ထမ်း အမည် ဒေါ်အိမ်မိမိ

နေ့စွဲ ၂၀၂၂.၀၁.၀၆

စက်ဝန်းအားအမှတ်ဖြစ်ပါ ၂၀၂၂ စက်ဝန်း(၁) ၂၀၂၂ စက်ဝန်း(၂) ၂၀၂၂ စက်ဝန်း(၃)

ပြည်နယ်/တိုင်း မကွေး မြို့နယ် စေတီကျွန်း ကျေးရွာအုပ်စု မုသား ကျေးရွာ မုသား

စီမံကိန်းစက်ဝန်းအဆင့်များ	နေ့စွဲ		အစည်းအဝေးတွင်တက်ရောက်သူအရေအတွက်			
	စတင်သည့် နေ့	ပြီးဆုံးသည့်နေ့	အစည်းအဝေးအတွက် အချိန်	အချိန်အတွက် အရေအတွက်	အစည်းအဝေးအတွက် အရေအတွက်	လူမျိုးစုအရ အရေအတွက် နှင့် လူမျိုးစုအမည်
၁။ ကျေးရွာစီမံကိန်း မိတ်ဆက်အစည်းအဝေး	၂၀၂၂.၀၁.၀၆	၂၀၂၂.၀၁.၀၆	၁၆	၁၆	၁၆	၁၆
၂။ ကျေးရွာဖွံ့ဖြိုးရေး စီမံချက်ရေးဆွဲခြင်း အစည်းအဝေး	၂၀၂၂.၀၁.၀၆	၂၀၂၂.၀၁.၀၆	၁၆	၁၆	၁၆	၁၆
၃။ ကျေးရွာအုပ်စု လုပ်ငန်းဆောင်ရွက်ချက်ချသည့် အစည်းအဝေး	၂၀၂၂.၀၁.၀၆	၂၀၂၂.၀၁.၀၆	၁၆	၁၆	၁၆	၁၆
၄။ မြို့နယ်အဆင့် စီမံကိန်းရေးဆွဲရေး နှင့် အကောင်အထည်ဖော်ရေးကော်မတီ၏ စီမံကိန်း သုံးသပ်မှု အစည်းအဝေး			မလို	မလို	မလို	မလို
၅။ မြို့နယ် စီမံကိန်းရေးဆွဲရေး နှင့် အကောင်အထည်ဖော်ရေး ကော်မတီ၏ဆုံးဖြတ်ချက်ကို ရွာသို့ အသိပေးကြောင်းကြားသည့် အစည်းအဝေး	၂၀၂၂.၀၁.၀၆	၂၀၂၂.၀၁.၀၆	၁၆	၁၆	၁၆	၁၆
စီမံကိန်းလုပ်ငန်းဆောင်ရွက်ချက်ရေးဆွဲခြင်း အစည်းအဝေး	၂၀၂၂.၀၁.၀၆	၂၀၂၂.၀၁.၀၆	၁၆	၁၆	၁၆	၁၆
၆။ စီမံကိန်းလုပ်ငန်း အကောင်အထည်ဖော်						



လူထုဗဟိုပြု စီမံကိန်း

ရေးအစီအစဉ် ရေးဆွဲခြင်း									
၆.၂။ ဂယ်ယုရေးအစီအစဉ် ရေးဆွဲခြင်း	၁၉.၃.၂၀၁၆	၂၀၁၆.၃.၁၀	၆	၆	၁၉	၁၉	၁၉	၁၉	၁၉
၆.၃။ ဘဏ္ဍာရေးကုန်ကျမှု လျာထားအစီအစဉ် ရေးဆွဲခြင်း	၁၉.၃.၂၀၁၆	၂၀၁၆.၃.၁၀	၆	၆	၁၉	၁၉	၁၉	၁၉	၁၉
၆.၄။ ပြင်/ထိန်းအစီအစဉ် ရေးဆွဲခြင်း	၁၉.၃.၂၀၁၆	၂၀၁၆.၃.၁၀	၆	၆	၁၉	၁၉	၁၉	၁၉	၁၉
၇။ စီမံကိန်းလုပ်ငန်းခွဲ တိုးတက်မှု စောင့်ကြည့် အစည်းအဝေး	၂၀၁၆.၃.၁၀	၂၀၁၆.၃.၁၀	၆	၆	၁၉	၁၉	၁၉	၁၉	၁၉
၇.၁။ အစည်းအဝေး ပထမအကြိမ်	၂၀၁၆.၃.၁၀	၂၀၁၆.၃.၁၀	၆	၆	၁၉	၁၉	၁၉	၁၉	၁၉
၇.၂။ အစည်းအဝေး ဒုတိယအကြိမ်	၂၀၁၆.၃.၁၀	၂၀၁၆.၃.၁၀	၆	၆	၁၉	၁၉	၁၉	၁၉	၁၉
၇.၃။ အစည်းအဝေး တတိယအကြိမ်	၂၀၁၆.၃.၁၀	၂၀၁၆.၃.၁၀	၆	၆	၁၉	၁၉	၁၉	၁၉	၁၉
၈။ စီမံကိန်းလုပ်ငန်းခွဲ အပြီးသတ်စစ်ဆေးခြင်း အစည်းအဝေး	၂၀၁၆.၃.၁၀	၂၀၁၆.၃.၁၀	၆	၆	၁၉	၁၉	၁၉	၁၉	၁၉
၉။ လူထုစစ်ဆေးပွဲအစည်းအဝေး	၂၀၁၆.၃.၁၀	၂၀၁၆.၃.၁၀	၆	၆	၁၉	၁၉	၁၉	၁၉	၁၉

ပုံစံ ၈-၃ ကျေးရွာဖွံ့ဖြိုးရေး ဦးစားပေးအစီအစဉ် (Form PC 3)

လမ်းညွှန်ချက်/အဆင့်(၃)ကျေးရွာမှော်မှန်းချက်အစည်းအဝေးပြီးဆုံးသောအခါ ကျေးရွာစီမံကိန်း အထောက်အကူပြုကော်မတီသည် လူထုစည်းရုံးရေးမှူးအကူအညီဖြင့် ဤပုံစံကိုပြည့်စုံအောင် ဖြည့်သွင်းရမည်။ အားလုံးသောအခက်အခဲအတားအဆီးများ၊ ဖွံ့ဖြိုးမှုဦးစားပေးအစီအစဉ်များ၊ လူထုဗဟိုပြုစီမံကိန်း၏ ရန်ပုံငွေအရင်းအမြစ်နှင့် မသက်ဆိုင်သည့် လုပ်ငန်းများအားလုံးကိုဖော်ပြရမည်။

လူထုစည်းရုံးရေးမှူး/ဝန်ထမ်း အမည် ဦးကျော်အေးလှ။
 နေ့စွဲ ၂.၂.၂၀၁၆

စက်ဝန်းအား အမှတ်ခြစ်ပါ (✓) □ စက်ဝန်း(၁) □ စက်ဝန်း(၂) □ စက်ဝန်း(၃) □ စက်ဝန်း(၄)

ပြည်နယ်/တိုင်း မကွေး၊ မြို့နယ် ခေတုတ္တရာကျေးရွာအုပ်စု မှိုဥဒင်း ကျေးရွာ မှိုဥဒင်း

က. အခက်အခဲအတားအဆီးများအားဆွေးနွေးခြင်း - ယခုလက်ရှိအခြေအနေတွင်ကျေးရွာဖွံ့ဖြိုးတိုးတက်ရေးအတွက် အဓိကအခက်အခဲအတားအဆီးများသည် မည်သည်များဖြစ်ပါသနည်း(အမျိုးသား/သမီး အနည်းဆုံးအခက်အခဲ ၅ ခုစီဖော်ပြပါ)

အမျိုးသား အဖွဲ့မှတင်ပြသောအခက်အခဲအတားအဆီးများ	အမျိုးသမီး အဖွဲ့မှတင်ပြသောအခက်အခဲအတားအဆီးများ
၁ မို့လွန်းမာ၊ သွားကျ၊ လာရေ၊ ဆက်ခံခြင်း	၁ မို့လွန်းမာ၊ သွားကျ၊ ဆက်ခံခြင်း
၂ စကော့ဖျား၊ အသင်္ဂါ၊ မာရ်၊ ဖျားလှံ၊ စားနပ်ရိက္ခာ	၂ စကော့ဖျား၊ အသင်္ဂါ၊ မာရ်၊ ဖျားလှံ၊ စားနပ်ရိက္ခာ
၃ ကျောင်းခြေခံရုံ၊ ကိုဗစ် ဂရုတစိုက်ခြင်း၊ ကျန်းမာရေး	၃ ကျောင်းခြေခံရုံ၊ ကိုဗစ် ဂရုတစိုက်ခြင်း၊ ကျန်းမာရေး
၄ သာဓု၊ ပုဂံ၊ မာရ်၊ ဆေးမလုပ်၊ ရန်ကင်းရင်	၄ သာဓု၊ ပုဂံ၊ မာရ်၊ ဆေးမလုပ်၊ ရန်ကင်းရင်
၅ ကိုဗစ်၊ အသင်္ဂါ၊ အသင်္ဂါ၊ အသင်္ဂါ၊ အသင်္ဂါ	၅ ကိုဗစ်၊ အသင်္ဂါ၊ အသင်္ဂါ၊ အသင်္ဂါ၊ အသင်္ဂါ

ခ. မှော်မှန်းခြင်း- ဤကျေးရွာဖွံ့ဖြိုးတိုးတက်ရေးအတွက်နောင်လာမည့် (၅)နှစ်အားရည်ရွယ်၍ဆောင်ရွက်ရန်အတွက် မည်သည့်အရာများသည်အဓိကမှော်မှန်းချက်ဖြစ်သနည်း။

အမျိုးသားအဖွဲ့မှတင်ပြသောမှော်မှန်းချက်များ	အမျိုးသမီးအဖွဲ့မှတင်ပြသောမှော်မှန်းချက်များ
၁ ရာသီ၊ ကျေး၊ သွား၊ ကာရံ၊ စော့၊ ခွေ၊ စော့	၁ ရာသီ၊ ကျေး၊ သွား၊ ကာရံ၊ စော့၊ ခွေ၊ စော့
၂ ကျောင်း၊ သူ၊ ကျောင်း၊ သား၊ များ၊ ကောင်း၊ ခွေ၊ စော့	၂ သား၊ ကျောင်း၊ သား၊ များ၊ ကောင်း၊ ခွေ၊ စော့
၃ ကျောင်း၊ သူ၊ ကျောင်း၊ သား၊ များ၊ ကောင်း၊ ခွေ၊ စော့	၃ ကျောင်း၊ သူ၊ ကျောင်း၊ သား၊ များ၊ ကောင်း၊ ခွေ၊ စော့
၄ သာဓု၊ ပုဂံ၊ မာရ်၊ ဆေးမလုပ်၊ ရန်ကင်းရင်	၄ သာဓု၊ ပုဂံ၊ မာရ်၊ ဆေးမလုပ်၊ ရန်ကင်းရင်
၅ ကျောင်း၊ သူ၊ ကျောင်း၊ သား၊ များ၊ ကောင်း၊ ခွေ၊ စော့	၅ ကျောင်း၊ သူ၊ ကျောင်း၊ သား၊ များ၊ ကောင်း၊ ခွေ၊ စော့

ဂ. ဤကျေးရွာ၏ လာမည့် (၃)နှစ်အတွက် ဦးစားပေး ဖွံ့ဖြိုးတိုးတက်မှု လုပ်ငန်း အစီအစဉ်များအားဖော်ပြပါ။

(လူထုဗဟိုပြုစီမံကိန်း ရန်ပုံငွေအတွက် အဆိုပြုသော အစီအစဉ်များကိုဦးစားပေး အဆင့်အလိုက်ဖော်ပြပြီး ကျန် လူထုဗဟိုပြု စီမံကိန်း ရန်ပုံငွေအရင်းအမြစ်နှင့် မပတ်သက်သည့်အစီအစဉ်များလည်းဖော်ပြရန်ဖြစ်သည်)

ကျေးရွာအတွက်ဦးစားပေးဖွံ့ဖြိုးတိုးတက်မှု လုပ်ငန်းစဉ်များ	အဆိုပြုသူ (အမျိုးသားများ/ အမျိုးသမီးများ/ အမျိုးသား+အမျိုးသမီး)	လူထုဗဟိုပြုစီမံကိန်းအတွက်အဆိုပြုသည် (ဦးစားပေးအဆင့်အလိုက်ဖော်ပြပါ)	ခန့်မှန်း ကုန်ကျစရိတ် (ကျပ်သိန်း)	အကျိုးခံစားခွင့်ရှိသူ ခန့်မှန်း (ကျပ်သိန်း)
၁ ဥပမာ အစားအသောက်ရောင်းခြင်း	မမျိုးသိန်း + မမျိုးသိန်း	ပထမ ဦး စားပေး	၆၀	၅၂၉
၂ ဥပမာ အစားအသောက်ရောင်းခြင်း	မမျိုးသိန်း + မမျိုးသိန်း	ဒုတိယ	၆၀၀	၆၂၉

၃	ပုလဲကျွန်းစုကျွန်းစုအောက် ကျွန်းခြင်	ကျား	ဂဏန်း၊ ညို၊ စား၊ စေ၊	၁၃၀	၁၁၂
၄	ကျွန်းစု၊ မြေ၊ ရေ၊ အောက်ကျွန်းခြင်	မ	ခရစ်	၆၀	၁၁၂
၅	ခက်စာတင်ကျွန်းစု	မ	၁၃၅	၆၀	၆၂၉
၆	အောင်ကျွန်း၊ ခြင်္သေ့ကျွန်း၊ နီကျွန်း	ကျား၊ + မ	စာ	၄၅	၁၁၂

ဥက္ကဋ္ဌ၊ ကျေးရွာစီမံကိန်းအထောက်အကူပြုကော်မတီမှအတည်ပြုသည်။

အမည်: ဦးဝင်းကျော်၊ လက်မှတ်:  နေ့စွဲ: ၂.၂.၂၀၂၁

ဒေါ်တင်တင်



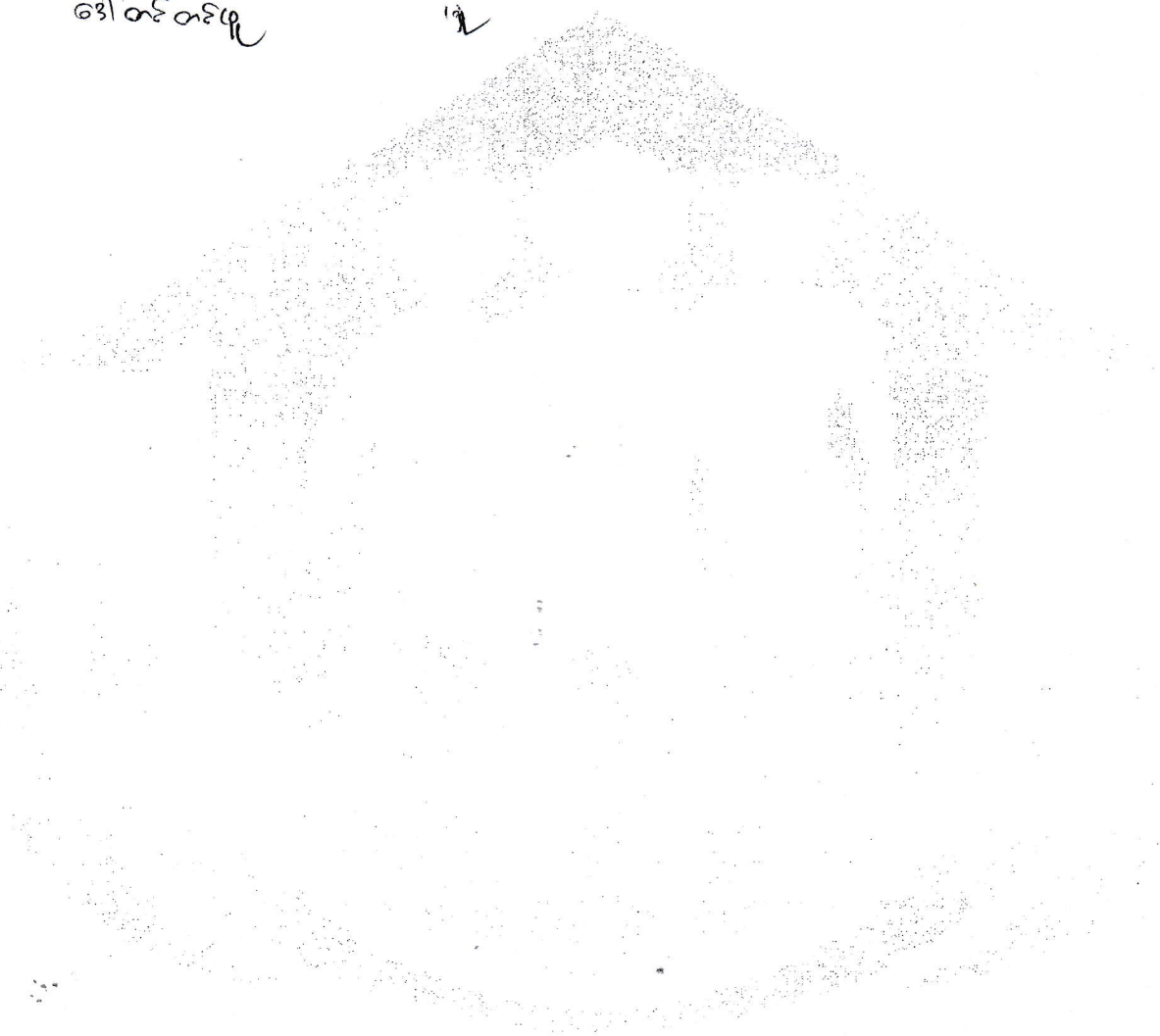



လူထုဗဟိုပြု စီမံကိန်း

ပုံစံ - ၈ - ၃ ကျေးရွာဖွံ့ဖြိုးရေး ဦးစားပေးအစီအစဉ် (Form PC 3)

လမ်းညွှန်ချက်၊ အဆင့်(၃) ကျေးရွာဖွံ့ဖြိုးရေးမှန်းချက်အစဉ်အဝေး ပြီးဆုံးသောအခါ ကျေးရွာစီမံကိန်း အထောက်အကူပြု ကော်မတီသည် လူထုစည်းရုံးရေးမှူးအကူအညီဖြင့် ဤပုံစံကိုပြည့်စုံအောင် ဖြည့်သွင်းရမည်။

လူထုစည်းရုံးရေးမှူး/ဝန်ထမ်း အမည် ဦး ဂဠိ ဇော်
 နေ့စွဲ ၂. ၁၂. ၂၀၁၆ စက်ဝန်းအား အမှတ်ခြစ်ပါ (✓) ။ စက်ဝန်း(၁) ။ စက်ဝန်း(၂) ။ စက်ဝန်း(၃) ။ စက်ဝန်း(၄)

ပြည်နယ်/တိုင်း မကွေး မြို့နယ် စောဗွေကျကျ ကျေးရွာအုပ်စု မဲဗွေ ကျေးရွာ မဲဗွေ
 က။ အခက်အခဲအတားအဆီးများအားဆွေးနွေးခြင်း - ယခုလက်ရှိအခြေအနေတွင် ဤကျေးရွာဖွံ့ဖြိုးတိုးတက်ရေးအတွက် အဓိက အခက်အခဲအတားအဆီးများသည် မည်သည်များဖြစ်ပါသနည်း။ (အမျိုးသား/သမီး အနည်းဆုံးအခက်အခဲ ၅ ခုစီဖော်ပြပါ)

အမျိုးသား အဖွဲ့မှ တင်ပြသောအခက်အခဲအတားအဆီးများ		အမျိုးသမီး အဖွဲ့မှတင်ပြသောအခက်အခဲအတားအဆီးများ	
၁	ကျောင်းသား များ စာသင်ရန်နေရာမလောက်	၁	ကျောင်းသား စာသင်ရန်နေရာ မလုံလောက်
၂	ကျောင်းသား ရေသန့် မလုံလောက်	၂	ကျောင်းသား ရေသန့် မလုံလောက်
၃	လမ်းပမ်းဆက်သွယ်ရေးခက်ခဲ	၃	လမ်းပမ်း ဆက်သွယ်ရေး ခက်ခဲ
၄	ကျောင်းသား များ ကျန်းမာရေးစွန့်ခွာပါ	၄	
၅	စာပေဗဟုသုတရှာဖွေရန်ခက်ခဲ	၅	

ခ။ မျှော်မှန်းခြင်း - နောင်လာမည့် (၅)နှစ် အတွင်း ကျေးရွာဖွံ့ဖြိုးရေး မျှော်မှန်းလျာထားချက်များအား တင်ပြပါ။

အမျိုးသားအဖွဲ့မှ တင်ပြသောမျှော်မှန်းချက်များ		အမျိုးသမီးအဖွဲ့မှ တင်ပြသောမျှော်မှန်းချက်များ	
၁	လူ့စွမ်းအား စာသင်ရန်နေရာ	၁	လူ့စွမ်းအား စာသင်ရန်နေရာ
၂	လူ့စွမ်းအား ရေသန့်	၂	ကျောင်းသား ရေသန့်
၃	လမ်းပမ်းဆက်သွယ်ရေးကောင်းမွန်	၃	ဆက်သွယ်ရေး ကောင်းမွန်စေရန်
၄	လူ့စွမ်းအား စာပေဗဟုသုတ	၄	
၅	စာပေဗဟုသုတရှာဖွေရန်ခက်ခဲ	၅	

ဂ။ လူထုစီမံကိန်း၏ လာမည့် (၃) နှစ်အတွက် အကျုံးဝင်သော ဦးစားပေး ဖွံ့ဖြိုးတိုးတက်မှု လုပ်ငန်း အစီအစဉ်များအားဖော်ပြပါ။

အဆင့်	ကျေးရွာအတွက် ဦးစားပေး ဖွံ့ဖြိုးတိုးတက်မှု လုပ်ငန်းစဉ်များ	အဆိုပြုသူ (အမျိုးသားများ/ အမျိုးသမီးများ/အမျိုးသား+ အမျိုးသမီး)	ခန့်မှန်းကုန်ကျ စရိတ်	အကျုံးဝင်စားခွင့်ရှိသူ ခန့်မှန်းခြေ အရေအတွက်
၁	မူပိုင်ရေး	ကျား ၂၆	၈၅၀၀၉၀၀	၆၂၉
၂	ရွာချင်းဆက်သွယ်ရေး	ကျား + ၁၀		
၃	ရေတွင်း ရေသန့်စက်	ကျား + ၁၀		
၄	ကျောင်းဆောက်	ကျား		
၅	စာကြည့်တိုက်	ကျား		



လူထုဗဟိုပြု စီမံကိန်း

ဃ။ လူထုစီမံကိန်း၏ လာမည့် (၃) နှစ်အတွက်အကျုံးမဝင်သော ဦးစားပေး ဖွံ့ဖြိုးတိုးတက်မှု လုပ်ငန်း အစီအစဉ်များအားဖော်ပြပါ။

အဆင့်	ကျေးရွာအတွက် ဦးစားပေး ဖွံ့ဖြိုး တိုးတက်မှု လုပ်ငန်းစဉ်များ	အဆိုပြုသူ (အမျိုးသားများ/ အမျိုးသမီးများ/အမျိုးသား+ အမျိုးသမီး)	အခန်းကဏ္ဍ
၁	ကျွန်း၊ မာရေ၊ ဝန်ထမ်း	ကျား + မ	
၂	ကျွန်း၊ မာရေ၊ ဝန်ထမ်း	ကျား + မ	
၃	ကျွန်း၊ မာရေ၊ ဝန်ထမ်း	မ	
၄			
၅			

ဥက္ကဋ္ဌ ၊ ကျေးရွာစီမံကိန်းအထောက်အကူပြုကော်မတီမှ အတည်ပြုသည်။

အမည် ဒေါ်ခင်ခင် မှု လက်မှတ် ML နေ့စွဲ ၂.၁၂.၂၀၁၆

ပုံစံ PC-၄ ကျေးရွာအုပ်စုစီမံကိန်းလုပ်ငန်းခွဲရွေးချယ်ခြင်းပုံစံ

လမ်းညွှန်ချက်။
 ကျေးရွာအုပ်စုစီမံချက်ရေးဆွဲသည့်အစည်းအဝေးတွင် ဤပုံစံအား လူထုစည်းရုံးရေးမှူး / လက်ထောက်နည်းပညာမှူးတို့၏ အကူအညီဖြင့် ပြည့်စုံစွာဖြည့်သွင်းရမည်။ ဤပုံစံအား ပြည်နံ့စွာဖြည့်သွင်းပြီးပါက ကျေးရွာအုပ်စုမှူးတို့ထံ တောင်းဆိုချက်တွင် နောက်ဆက်တွဲအဖြစ်တွဲထားရမည်။ CF ၄ အချက်အလက်များကို MIS သို့ ထည့်သွင်းရမည်။

ကျေးရွာစည်းရုံးရေးမှူး/ဝန်ထမ်းအမည် ဦးကျော်စော၊ ၂၇
 နေ့စွဲ ၃.၂.၂၀၁၆
 ပြည်နယ်/တိုင်း ၁၂ ကေ့၊ မြို့နယ် စေတီကျာ

ကျေးရွာအမည်	ဆောင်ရွက်မည့် လုပ်ငန်းများ	အတိုင်းအတာ	ခန့်မှန်း တိုက်ရိုက်အကျိုး ခံစားခွင့်ရသူများ	အဆိုပြုတင်ပြသူ	ခန့်မှန်းကုန်ကျစရိတ်			စုစုပေါင်း
					စီမံကိန်းမှ ထည့်ဝင်မှု	ကျေးရွာမှ ထည့်ဝင်မှု	အခြားထည့်ဝင်မှု (ဖော်ပြပါ) ထည့်ဝင်ငွေ အမည်/အဖွဲ့	
ယုံညွှန်	၅၅၅ စောင် စောက်လှိုင်	၄၀ x ၃၀ x ၁၀ ၃၂၈ ဗွတ်	၆၂၀	အမျိုးသား အမျိုးသမီး အမျိုးသားနှင့် အမျိုးသမီး				
ကျောက်ပုံ	ကျောက်ပုံ	၆၅၀ x ၈၅၀ x ၂၀ (၈၈)၊ ၈၀၈၈ ရိုးစောင့်၊ ရေခြေပုံ	၆၅၀	အမျိုးသား အမျိုးသမီး အမျိုးသားနှင့် အမျိုးသမီး				
မုံဆွေ	၅၅၅ စောင် စောက်လှိုင်	၄၀ x ၃၀ x ၁၀	၃၃၀	အမျိုးသား အမျိုးသမီး အမျိုးသားနှင့် အမျိုးသမီး				

				<input type="checkbox"/> အမျိုးသား <input type="checkbox"/> အမျိုးသမီး <input type="checkbox"/> အမျိုးသားနှင့် အမျိုးသမီး						

မိမိ၏ အချက်အလက်ကို

မိမိ၏ အချက်အလက်ကို

အမည် -----

ရက်စွဲ -----

လက်မှတ် -----

ရက်စွဲ -----

ရက်စွဲ -----

ရက်စွဲ -----

ရက်စွဲ -----

ပုံစံ PC-၄ ကျေးရွာအုပ်စုစီမံကိန်းလုပ်ငန်းခွဲရွေးချယ်ခြင်းပုံစံ

လမ်းညွှန်ချက်။ ။ ကျေးရွာအုပ်စုစီမံချက်ရေးဆွဲသည့်အစည်းအဝေးတွင် ဤပုံစံအားလူထုစည်းရုံးရေးမှူး / လက်ထောက်နည်းပညာမှူးတို့၏ အကူအညီဖြင့် ပြည်စုံစွာဖြည့်သွင်းရမည်။ ဤပုံစံအား ပြည်စုံစွာဖြည့်သွင်းပြီးပါက ကျေးရွာအုပ်စုဖွံ့ဖြိုးတိုးတက်ရေးစီမံချက်တွင် နောက်ဆက်တွဲအဖြစ်တွဲထားရမည်။ CF ၄ အချက်အလက်များကို MIS သို့ ထည့်သွင်းရမည်။

ကျေးရွာစည်းရုံးရေးမှူး/ဝန်ထမ်းအမည် ဒေါ်ခင်မောင်
 နေဖွဲ့ ၃.၁၁.၂၀၁၆
 ပြည်နယ်/တိုင်း မကွေး မြို့နယ် မောင်အောင်
 စက်ဝန်းအားအမှတ်ဖြစ်ပေးပါ (✓) စက်ဝန်း(၁) စက်ဝန်း(၂) စက်ဝန်း(၃) စက်ဝန်း(၄) စက်ဝန်း(၅)

ကျေးရွာအမည်	ဆောင်ရွက်မည့် လုပ်ငန်းများ	အတိုင်းအတာ	ခန့်မှန်း တိုက်ရိုက်အကျိုး ခံစားခွင့်ရှိသူများ	အဆိုပြုတင်ပြသူ	ခန့်မှန်းကုန်ကျစရိတ်			စုစုပေါင်း
					စီမံကိန်းမှ ထည့်ဝင်မှု	ကျေးရွာမှ ထည့်ဝင်မှု	အခြားထည့်ဝင်မှု (ဖော်ပြပါ) ထည့်ဝင်ငွေ အမည်/အဖွဲ့	
မုံညှင်း	စာသင်ကျောင်း၊ ဆောက်လုပ်ခြင်း	၆၀၂၀၂၀၂		အမျိုးသား အမျိုးသမီး ✓အမျိုးသားနှင့် အမျိုးသမီး	၈၀၀၀၀၀			
ဓမ္မာဟိတ	ရွာစာရိတ် ရောင်း			အမျိုးသား အမျိုးသမီး ✓အမျိုးသားနှင့် အမျိုးသမီး	၅၆၀၀၀၀			
ခမ္ဘာ	ရွာစာရိတ် ရောင်း			အမျိုးသား အမျိုးသမီး ✓အမျိုးသားနှင့် အမျိုးသမီး	၅၆၀၀၀၀			

				<input type="checkbox"/> အမျိုးသား <input type="checkbox"/> အမျိုးသမီး <input type="checkbox"/> အမျိုးသားနှင့် အမျိုးသမီး					
--	--	--	--	------------------------------------------------------------------------------------------------------------------------------------	--	--	--	--	--

ရာထူး ကျေးရွာအုပ်စု စီ/ထောက်ကော်မတီ ဥက္ကဋ္ဌ အမည် ဦးကျော်စွာ မြို့ အင်းစိန်မြို့နယ်

လက်မှတ် [Signature] ရက်စွဲ ၂၀၁၂-၂၀၁၂

လူထုဗဟိုပြု စီမံကိန်း၊ စေတုတ္တရာမြို့နယ်

အစည်းအဝေးမှတ်တမ်း

အစည်းအဝေး၏ ရည်ရွယ်ချက်။ ။ ဒုတိယနှစ် စီမံကိန်းမိတ်ဆက်ခြင်း၊ ကျေးရွာလူထုပူးပေါင်း၍ အခြေအနေ၊ အခက်အခဲများ ဖော်ထုတ်တတ်စေရန်၊ ကျေးရွာ၏ လိုအပ်ချက်များ သိမြင်၍ ဦးစားပေး ရွေးချယ်တတ်ရန်၊ စီမံကိန်းလုပ်ငန်း ခန့်မှန်းကုန်ကျငွေ တွက်ချက်တတ်စေရန်။

ကျေးရွာအမည်။

။ မုံညှင်းကျေးရွာ

ကျေးရွာအုပ်စု အမည်။

။ မုံညှင်းကျေးရွာအုပ်စု

နေရာ။

။ ဓမ္မာရုံ

နေ့စွဲ။

။ ၂၊ ၂၊ ၂၀၁၆ အချိန်။ နံနက် (၉) နာရီ ၊ မှ ညနေ (၅) နာရီ။

တက်ရောက်သူဦးရေ။

။ ကျား (၂၇) ဦး။ မ (၅၆) ဦး။ ပေါင်း (၈၃) ဦး

အစည်းအဝေးအစီအစဉ်များ

- (၁) ဒုတိယနှစ် စီမံကိန်းလုပ်ငန်း မိတ်ဆက်ခြင်းနှင့် ရည်ရွယ်ချက်အား ရှင်းလင်းခြင်း၊
- (၂) ကျေးရွာစေတနာ့ဝန်ထမ်း ၂ ဦးရွေးချယ်ခြင်း၊
- (၃) Social Map & Resource Map ဆွဲခြင်း/ ဥစ္စာနေ ကြွယ်ဝမှုကို သတ်မှတ်ခြင်း၊
- (၄) အမျိုးသား၊အမျိုးသမီးများ၏ တနေ့တာအချိန်ဇယား ရေးဆွဲခြင်း၊ ချိတ်ဆက်မှုဖော်ထုတ်ခြင်း
- (၅) ရာသီခွင်ပြ ပြက္ခဒိန် ရေးဆွဲခြင်း / Cobweb ဖော်ပြခြင်း၊
- (၆) လုပ်ငန်းလိုအပ်ချက် ဖော်ထုတ်ခြင်းနှင့် ဦးစားပေးလုပ်ငန်းရွေးချယ်ခြင်း၊
- (၇) ပြဿနာသစ်ပင်ရေးဆွဲခြင်း၊ ပြဿနာဖြေရှင်းမှု စက်ဝန်း ရှင်းလင်းခြင်း၊
- (၈) Dream Map & Estimate Cost တွက်ချက်ခြင်း၊
- (၉) ကျေးရွာသမိုင်းကြောင်း ဖော်ထုတ်ရေးသားခြင်း၊ ကျေးရွာ Committee ဖွဲ့စည်းခြင်း၊

ဆွေးနွေးချက်များ။

အစည်းအဝေးကို ရွာလယ်ဇရပ်တွင် နံနက် (၉) နာရီမှ စတင်ကျင်းပကာ စီမံကိန်းဝန်ထမ်းမှ အဖွင့်အမှာစကားပြောပြီး စီမံကိန်းစက်ဝန်ကို ရှင်းလင်းပြပါသည်။ ထို့နောက် စေတနာ့ အကျိုးဆောင်၏ အရည်အသွေးများ၊ လုပ်ဆောင်ရမည့်တာဝန် ဝတ္တရားများကို ရှင်းလင်းပြပြီး အများဆန္ဒနှင့်အညီ စေတနာ့အကျိုးဆောင် ဦးတင်မောင်ဝင် နှင့် ဒေါ်သီတာအေး တို့ကိုရွေးချယ်ခဲ့ပါသည်။

ထို့နောက် Social Map & Resource Map ကို ကျေးရွာလူထုကိုယ်တိုင် ဖော်ထုတ်ရေးဆွဲပြီး၊ ဥစ္စာနေ ကြွယ်ဝမှုကို သတ်မှတ်မှတ်ကြပါသည်။

ထို့နောက် အမျိုးသား၊အမျိုးသမီးများ၏ တနေ့တာအလုပ်ချိန်ဇယား ရေးဆွဲခြင်း၊ ကျေးရွာအတွင်းရှိ အဖွဲ့အစည်းဆိုင်ရာချိတ်ဆက်မှုကို ဖော်ထုတ်ကြပါသည်။ ၎င်းနောက် ရာသီခွင်ပြ ပြက္ခဒိန်ကို အစည်းဝေးတက်ရောက်လာသူများ နှင့်ဖော်ထုတ်ပြီး အမျိုးသား၊ အမျိုးသမီးတို့၏ အခန်းကဏ္ဍကို ခေါင်းစဉ် (၈) ခုအပေါ် အခြေခံ၍ ဖော်ထုတ်ဆွေးနွေးပြီး အမျိုးသား၊ အမျိုးသမီးတို့၏ အခန်းကဏ္ဍ ကွာခြားမှုများကို စီမံကိန်းဝန်ထမ်းမှ Gender နှင့် Sex ရှုထောင့်တို့နှင့် ချိတ်ဆက် ရှင်းလင်းပြပါသည်။

၎င်းနောက် ကျေးရွာ၏ အခက်အခဲများ ဖော်ထုတ်ကာ ဦးစားပေးလုပ်ငန်းများ ရွေးချယ်ရာ၌ ပထမဦးစားပေး၊ စုရပ်ဆောင်ဆောက်လုပ်ခြင်းလုပ်ငန်း၊ ဒုတိယဦးစားပေးမှာ ရွာခြင်းဆက် လမ်းပြပြင်ခြင်းလုပ်ငန်း၊ တတိယဦးစားပေးမှာ မူလွန်ကျောင်းဆောင် ဆောက်လုပ်ခြင်း လုပ်ငန်း၊ စတုတ္ထဦးစားပေး ရေရရှိရေးလုပ်ငန်း ကျောင်းအိမ်သာ ဆောက်လုပ်ခြင်း နှင့် ပဉ္စမဦးစားပေး ရေရရှိရေးလုပ်ငန်းတို့ နှိုင်းရှင် ရွေးချယ်ရရှိခဲ့ပါသည်။ ၎င်းနောက် ဦးစားပေးလုပ်ငန်းအား ခန့်မှန်းကုန်ကျငွေ ကိုပူးပေါင်းတွက်ချက်ကြပါသည်။

ကျေးရွာ၏ကိုယ်စား ဦးဆောင်အကောင်အထည်ဖော်မည့် ကော်မတီ ရွေးချယ်ရာတွင် ကျေးရွာစီမံကိန်း အထောက်အကူပြု ကော်မတီဥက္ကဋ္ဌ (၂) ဦးမှာ ဦးဝင်းဇော်ဦး၊ ဒေါ်တင်တင်မူ၊ ဝယ်ယူရေးဆပ်ကော်မတီတွင် ဦးဝင်းနိုင်၊ ဦးတင်မြင့်၊ ဒေါ်တိုး၊ စောင့်ကြည့်ကြီးကြပ်ရေး ဆပ်ကော်မတီတွင် ဦးကြည်၊ ဒေါ်နှင်းဆီ၊ ဒေါ်အေးမြင့်ကြည်၊ လည်ပတ်ထိန်းသိမ်းရေး ဆပ်ကော်မတီတွင် ဦးသိန်းမြင့်၊ ဒေါ်ခင်မာကြည် ၊ ဒေါ်ခင်စန်းမြင့်၊ အကြံပြုဖြေရှင်းရေး

ဆပ်ကော်မတီတွင် ဦးဖိုးရီ ၊ ဒေါ်လှဝင်းရီ နှင့် ဘဏ္ဍာရေးစာရေးအဖြစ် ဦးပုလေးတို့ အား အများဆန္ဒနှင့် အညီရွေးချယ်ခဲ့ပါသည်။

စုရပ်ဆောင် မရှိရခြင်း ပြဿနာသစ်ပင်ကို ရေးဆွဲပြီး ပြဿနာဖြစ်ရခြင်း အကြောင်းတရားများကို ဆွေးနွေးဖော်ထုတ် ကြပါသည်။ ဖြစ်ပေါ်လာသည့် အကျိုးဆက်များကိုလည်း ဖော်ထုတ်တင်ပြခဲ့ပြီး ၎င်းပြဿနာအား ဖြေရှင်းနိုင်မည့် နည်းလမ်းများကို ရှင်းလင်းဆွေးနွေးဖော်ထုတ်ခဲ့ပါသည်။

ထို့နောက် အနာဂတ်မြေပုံကို ဆွေးနွေးပုံဖော်စေပြီး ကျေးရွာ၏ သမိုင်းဖြစ်စဉ်ကို ဖော်ထုတ်ရေးသားခဲ့ပါသည်။

အစည်းအဝေးဆုံးဖြတ်ချက်များ။ (၁) စေတနာ့အကျိုးဆောင် ဦးတင်မောင်ဝင် နှင့် ဒေါ်သီတာအေး တို့ကို အများဆန္ဒနှင့် ရွေးချယ်ခဲ့ပါသည်။

(၂) ကျေးရွာစီမံကိန်း အထောက်အကူပြု ကော်မတီ (၁၄) ဦးကို အများဆန္ဒနှင့် ရွေးချယ်ခဲ့ပါသည်။

(၃) ဦးစားပေးလုပ်ငန်းခွဲ (၅) ကို အများဆန္ဒနှင့် ရွေးချယ်ခဲ့ပြီး စုရပ်ဆောင်ဆောက်လုပ်ခြင်း လုပ်ငန်းအတွက် ခန့်မှန်းကုန်ကျငွေ ကျပ်သိန်း (၆၀) တိတိ ဆွေးနွေးဆုံးဖြတ်ကြပါသည်။

ညနေ(၅) နာရီတွင် အစည်းအဝေးကို အောင်မြင်စွာ ရုပ်သိမ်းခဲ့ပါသည်။

ပါဝင်ဆွေးနွေးသူ - ကျား (၁၁) ဦး ၊ မ (၁၁) ဦး

ကျား - (၂၆၁) ဦး

မ - (၅၅) ဦး

ဒေါ်သီတာအေး

မှတ်တမ်းတင်သူ
(၉၄)

လူထုဗဟိုပြု စီမံကိန်း၊ စေတုတ္ထရာမြို့နယ်

အစည်းအဝေးမှတ်တမ်း

အစည်းအဝေး၏ ရည်ရွယ်ချက်။ ။ ဒုတိယနှစ် စီမံကိန်း အုပ်စုအဆင့် ခန့်မှန်းကုန်ကျငွေ တွက်ချက်ခြင်း၊ အုပ်စုအဆင့် လုပ်ငန်းသတ်မှတ်ခြင်းနှင့် အုပ်စုစီမံကိန်း အထောက်အကူပြု ကော်မတီ ဖွဲ့စည်းခြင်း။

ကျေးရွာအမည်။ ။ မုံညင်းကျေးရွာ

ကျေးရွာအုပ်စု အမည်။ ။ မုံညင်းကျေးရွာအုပ်စု

နေရာ။ ။ မောရုံ

နေ့စွဲ။ ။ ၃ ၊ ၂၊ ၂၀၁၆ အချိန်။ နံနက် (၉) နာရီ ၊ မှ (၁၀)နာရီအထိ

တက်ရောက်သူဦးရေ။ ။ ကျား (၆) ဦး။ မ (၃) ဦး။ ပေါင်း (၉) ဦး

အစည်းအဝေးအစီအစဉ်များ

- (၁) အုပ်စုအဆင့် စီမံကိန်းအထောက်အကူပြု ကော်မတီဖွဲ့စည်းခြင်း။
- (၂) ဒုတိယနှစ် တရွာချင်းစီ၏ စီမံကိန်းလုပ်ငန်းများအပေါ် သုံးသပ်ခြင်း၊
- (၃) အုပ်စုအတွင်း ရရှိမည့် လုပ်ငန်းသုံးငွေနှင့် လုပ်ငန်းလုပ်ဆောင်ကုန်ကျငွေ ပမာဏကို သုံးသပ်ခြင်း။

ဆွေးနွေးချက်များ။

(၁) အစည်းအဝေးကို ရွာလယ်ဧရိယာတွင် နံနက် (၉) နာရီမှ စတင်ကျင်းပကာ စီမံကိန်းဝန်ထမ်းမှ အဖွင့်အမှာစကားပြောပြီး ကျေးရွာ(၃)ရွာမှ တက်ရောက်လာသော ကိုယ်စားလှယ်များအား အုပ်စုအဆင့်စီမံကိန်း အထောက်အကူပြု ကော်မတီ၏ ဖွဲ့စည်းပုံနှင့် တာဝန်ဝတ္တရားများကို CF/TF တို့မှ ရှင်းလင်းပြသပြီး အုပ်စုအဆင့် ဖွဲ့စည်းခြင်း။

(၂) နည်းပညာလက်ထောက်မှူးမှ တရွာချင်းစီ၏ ဦးစားပေးလုပ်ငန်းနှင့် ကုန်ကျငွေများကို ရှင်းလင်းသုံးသပ်ပြခြင်း။

(၃) ၎င်းနောက် အုပ်စုကိုယ်စားလှယ်များမှ လုပ်ငန်းနှင့် ငွေကြေး ရွေးချယ်ညှိနှိုင်းသပ်မှတ်ခြင်း။

အစည်းအဝေးဆုံးဖြတ်ချက်များ။

(၁) အုပ်စုဆင့် စီမံကိန်းအထောက်အကူပြုကော်မတီ ဥက္ကဋ္ဌ အဖြစ် မုံညှင်းကျေးရွာမှ ဦးဝင်းဇော်ဦး နှင့် ခဲပြစ်ကျေးရွာမှ ဒေါ်ခင်လေးရီ တို့အား၎င်း၊ အုပ်စုဘဏ္ဍာရေးဆပ်ကော်မတီ ဥက္ကဋ္ဌကို ကျောက်ပုံကျေးရွာမှ ဦးကျော်စန်းလှိုင်အား၎င်း၊ အုပ်စုဘဏ္ဍာရေး စာရင်းကိုင်ကို ကျောက်ပုံကျေးရွာမှ ဒေါ်သိန်းထိုက် အား၎င်း၊ အုပ်စုဘဏ္ဍာရေး အဖွဲ့ဝင်ကို ခဲပြစ်ကျေးရွာမှ ဦးချစ်မြင့်အား၎င်း ၊ အုပ်စုဆင့် စီမံကိန်းအထောက်အကူပြုကော်မတီ အဖွဲ့ဝင်များကို မုံညှင်းကျေးရွာမှ ဒေါ်တင်တင်မူ နှင့် ဦပုလေးတို့အား၎င်း၊ အများဆန္ဒနှင့် ရွေးချယ်ခဲ့ပါသည်။

(၂) ကျောက်ပုံကျေးရွာ၏ ပထမဦးစားပေး လုပ်ငန်းမှာ ရေရရှိရေးလုပ်ငန်းဖြစ်ပြီး ခဲပြစ်ကျေးရွာ၏ ပထမဦးစားပေးလုပ်ငန်းမှာ စုရပ်ဆောင် ဆောက်လုပ်ခြင်း လုပ်ငန်းဖြစ်ပြီး၊ မုံညှင်းကျေးရွာ၏ ပထမဦးစားပေးလုပ်ငန်းမှာ စုရပ်ဆောင် ဆောက်လုပ်ခြင်း လုပ်ငန်းတို့ဖြစ်ပါသည်။

(၃) အုပ်စုအဆင့်တွင် ကျောက်ပုံကျေးရွာ၏ ပထမဦးစားပေးလုပ်ငန်းဖြစ်သော ရေရရှိရေး လုပ်ငန်းအားကျပ် ()၊ ခဲပြစ်ကျေးရွာ၏ ပထမဦးစားပေးလုပ်ငန်းဖြစ်သော စုရပ်ဆောင် ဆောက်လုပ်ခြင်း လုပ်ငန်းကို ကျပ် () နှင့် မုံညှင်းကျေးရွာ၏ ပထမဦးစားပေးလုပ်ငန်းဖြစ်သော စုရပ်ဆောင် ဆောက်လုပ်ခြင်းကို ကျပ် သိန်း (၆၀) တိတိတို့ကို အတည်ပြု ဆုံးဖြတ်ခဲ့ပါသည်။

နံနက်(၁၀) နာရီတွင် အစည်းအဝေးကို အောင်မြင်စွာ ရုပ်သိမ်းခဲ့ပါသည်။



ဒေါ်ခင်စုစု (၆၆၆)

မှတ်တမ်းတင်သူ

ပါယ်ဆွေးဖွေးသူ- ကျား (၁၁)၊ မ (၁၁) ဦး

ကျား - (၂၆၅) ဦး

မ - (၂၅၅) ဦး

လူထုဗဟိုပြုစီမံကိန်း၊ စေတနာ့ရှင်များ
အစည်းအဝေးမှတ်တမ်း

အစည်းအဝေး၏ ရည်ရွယ်ချက်	တယင်ကျောင်း၊ ဆောင်ရွက်ခြင်း၊ လုပ်ငန်း အား ကျေးရွာလူထုအဖွဲ့ အားဖြင့် ဆောင်ရွက်မှု အတည်ပြု ဆောင်ရွက်ရန်	
ကျေးရွာအမည်/ ကျေးရွာအုပ်စုအမည်	မုံညာဦး မုံညာဦး	
နေ့စွဲ။ ၂၅. ၂. ၂၀၁၇	နေရာ။	မုံညာဦးရွာရှိ တယင်ကျောင်း
တက်ရောက်သူဦးရေ။ ကျား (၄၇) ဦး မ (၃၉) ဦး ပေါင်း (၈၆) ဦး	အချိန်။	၁၂: ၀၀ နာရီ မှ ၂: ၀၀ နာရီ ထိ

အစည်းအဝေးအစီအစဉ်များ

- (၁) ဝတ်ယူရေး အစီအစဉ်များ ဆွဲချက် ပြောကြားခြင်း
- (၂) အင်္ဂလိပ်လိုအာမရ အတယင်ကျောင်း Estimate အားဖြင့်ပြခြင်း
- (၃) စည်းရုံးရေးဖွဲ့စည်းရေး အစီအစဉ် ကျေးရွာလူထုအဖွဲ့ အဖွဲ့အစည်း
ပစ္စည်းလုပ်အား၊ စည်းဝင် ပြုပြင်ဆင်ခြင် ပြောဆို ဆွဲချက် ပြခြင်း
- (၄) ကျေးရွာ ခေါင်းဆောင်နှင့် ရာအိမ်များ တို့မှ ပစ္စည်းများ ပြန်လည်
အလှူ ပြန်လှူပေးမှု အား ကောက်ခံခြင်း
- (၆)

ဆွေးနွေးချက်များ

.....
 စာတင်ပို့ရန် မုံညာဦးရွာရှိ ရာအိမ်များ ပြီးသောအခါ ကျေးရွာလူထုအဖွဲ့
 အဖွဲ့အစည်းများ ဆောင်ရွက်ပေးရန် အားဖြင့် ပြောဆို ဆွဲချက် ပြခြင်း
 ကျေးရွာလူထုအဖွဲ့ အဖွဲ့အစည်း ပြုပြင်ဆင်ခြင် ပြောဆို ဆွဲချက် ပြခြင်း
 စာတင်ပို့ရန် မုံညာဦးရွာရှိ ရာအိမ်များ ပြီးသောအခါ ကျေးရွာလူထုအဖွဲ့
 အဖွဲ့အစည်းများ ဆောင်ရွက်ပေးရန် အားဖြင့် ပြောဆို ဆွဲချက် ပြခြင်း
 စာတင်ပို့ရန် မုံညာဦးရွာရှိ ရာအိမ်များ ပြီးသောအခါ ကျေးရွာလူထုအဖွဲ့
 အဖွဲ့အစည်းများ ဆောင်ရွက်ပေးရန် အားဖြင့် ပြောဆို ဆွဲချက် ပြခြင်း
 စာတင်ပို့ရန် မုံညာဦးရွာရှိ ရာအိမ်များ ပြီးသောအခါ ကျေးရွာလူထုအဖွဲ့
 အဖွဲ့အစည်းများ ဆောင်ရွက်ပေးရန် အားဖြင့် ပြောဆို ဆွဲချက် ပြခြင်း

.....
.....
.....
.....
.....
.....
.....
.....
.....
.....
.....
.....
.....
.....
.....
.....
.....
.....
.....
.....
.....
.....
.....
.....

နောက်လအတွက် အစည်းအဝေးပြုလုပ်မည့်

(နေ့ရက်/အချိန်/နေရာ)။ ၂၆. ၂. ၂၀၂၇, ဇူ.လည် ၂၂ နာရီ ၊ ဧရာဝတီတန်းကြီး

အစည်းအဝေးမှတ်တမ်းတင်သူ

လက်မှတ် 

အမည် ... ဦးဝင်းကျော် ...

ရာထူး : နေရာထုတ်ကော်မရှင်၊ ဧရာဝတီ

လူထုဗဟိုပြုစီမံကိန်း၊ စေတုတ္တရာမြို့နယ်
အစည်းအဝေးမှတ်တမ်း

အစည်းအဝေး၏ ရည်ရွယ်ချက်	စီမံကိန်း ဖြစ်ဆက် အစည်းအဝေး
ကျေးရွာအမည်/ ကျေးရွာအုပ်စုအမည်	ဖျံညောင် ဖျံညောင်
နေ့စွဲ။	နေရာ။ စုဂုဏ်ဆောင်
တက်ရောက်သူဦးရေ။ကျား (၄၁) ဦး မ (၅၄) ဦး ပေါင်း (၉၅) ဦး	အချိန်။ နံနက် ၈:၃၀ မှ ညနေ ၄:၃၀ နာရီထိ

အစည်းအဝေးအစီအစဉ်များ

- (၁) ကျေးရွာ ရာ အိမ်ခြံ့၊ နှင့် ခေါင်းဆောင် တို့မှ အမှာစကား ပြောကြား
- (၂) ဂုဏ်ထူးဆောင်များနှင့် တကွ စီမံကိန်း ဖြစ်ဆက်ခြင်း
- (၃) လူမှုရေးနှင့် အရင်းအမြစ် ဖွံ့ဖြိုးရေး ဆွဲကြားခြင်း
- (၄) အကျိုးဝင်/မဝင် လုပ်ငန်းများ၊ ရှေးဦးစွာ ဦးစား ပေး လုပ်ငန်းများ ဖြေ ချယ်ခြင်း
- (၅) စေတနာ့ စိုက်ပျိုးရေး စွမ်းချယ်ခြင်း
- (၆) စီမံကိန်း အထောက်အကူပြု ကော်မတီ ဖွဲ့စည်းခြင်း
- (၇) အဖွဲ့အစည်း ဖွဲ့စည်းခြင်းနှင့် အဖွဲ့ချုပ်ချုပ်ကြီး

.....
 ဖျံညောင် ကျေးရွာ အိမ်ခြံ့ ဦးစေ့ ဆောင်ရွက် အဖွဲ့အစည်း အမှာစကား
 ပြောကြားခဲ့ပါသည်။ ထို့နောက် ကျေးရွာ လူထု ခေါင်းဆောင် ဦးစေ့
 ကြီးကြပ် ကျေးရွာ ဖွံ့ဖြိုးရေး အဖွဲ့ဝင် ဖွဲ့စည်းရေး လုပ်ငန်းများ စဉ်
 စည်းရုံး ဦးစွာ ဆောင်ရွက် လျှောက်ထား၍ ကြံ့ခိုင် ရာ ဝန်ထမ်း ပြောကြား
 နှင့် ခေါင်းဆောင် လူထု ဖွဲ့စည်း ရေး ဖွဲ့စည်း ဆောင်ရွက်

စီမံကိန်း၏ သဘောတရား နှင့် ရည်ရွယ်ချက်များကို ရှင်းလင်း
 တွေ့ကြားခဲ့ပါသည်။ ထို့နောက် နေပြည်တော်မြို့နယ်၊ နေပြည်တော်
 မြို့နယ်ရှိ ဦးစော၏ မူပိုင်ခွင့်၊ အကျိုးအမြတ်ပေးပို့ရေး ဆွဲကာ
 ကျေးဇူးတင် နှစ်အုပ်နေ့သော်လည်းကောင်း နှင့် ဦးစော၏ မူပိုင်ခွင့်
 ရောက်လာသည်မှာ သူ့ဘာသာများ နှင့် ဆွေးနွေးကြပါသည်။
 ထို့နောက် ကျေးဇူးတင် နှစ်အုပ်များကို ဖော်ပြရန်
 အကျိုးပေးပေးရန် နှင့် အကျိုးမဝင်သော မူပိုင်ခွင့်
 များကို နေပြည်တော်မြို့နယ်ရှိ ရှင်းလင်းခဲ့ပါသည်။ ထို့နောက်
 တက်ရောက်လာသူများက တစ်ပြိုင်နက်သော မူပိုင်ခွင့်နှင့် များအား
 အားပေးလိုက်ပြီး စားပေးပေးချက်ကို ကြိုဆိုပါသည်။ တက်ရောက်လာ
 သော ရှစ်ခုလုံးလုံးလုံး တစ်ပြိုင်နက်သော မူပိုင်ခွင့်များမှာ -

- | | |
|-------------------------|--------------------------------------------|
| မူပိုင်ခွင့်ပေးပေးခြင်း | ကျေးဇူးတင်ပေးခြင်း |
| ရှစ်ခုလုံးလုံးလုံး | မြို့နယ်အတွင်း EPC |
| ကျေးဇူးတင်ပေးခြင်း | ကျေးဇူးတင်ပေးခြင်း နှင့် |
| ကျေးဇူးတင်ပေးခြင်း | အကျိုးမဝင်သော မူပိုင်ခွင့်ကို ဖြစ်ကြပါသည်။ |
| ကျေးဇူးတင်ပေးခြင်း | |

ထို့နောက် ကျေးဇူးတင် ပထမဦးစားပေးပေးချက်ကို သော
 မူပိုင်ခွင့်အား ဦးစော၏ အကျိုးအမြတ်ပေးပို့ရေးကြမ်းပုံကို ကျေးဇူး
 တင်ပေးခြင်း နှင့် ကျေးဇူးတင်ပေးခြင်းများကို အားပေးပေး
 ချက်ကို ကြိုဆိုပါသည်။

အစည်းအဝေးဆုံးဖြတ်ချက်များ

ဦးစားပေး အဆင်ပြေစေရန် ရွေးချယ်ခံကြရသော နည်းလမ်းများမှာ -

- ၁။ မူပိုင်ခွင့် ရောင်းချခြင်း
- ၂။ ရွာချစ် ဆက်သွယ်ခြင်း
- ၃။ ရေကန်ခြင်း ရေသန့်စက်
- ၄။ ရောင်းချခြင်း နိုင်ငံခြား
- ၅။ စာကြည့်တိုက်ကို ဖွင့်ကြပါသည်။

အကျိုးအမြတ်ပေးရန် ရွေးချယ်ခံရသော ဦးစားပေးချက်များမှာ -

- ၁။ ရွာချစ် ဆက်သွယ်ခြင်း
- ၂။ ရွာချစ် ဆက်သွယ်ခြင်း EPC
- ၃။ စက်ချယ်သင်ကျား
- ၄။ အလှူပေးခြင်းကို ဖွင့်ကြပါသည်။

၇

.....
.....
.....
.....
.....
.....
.....
.....
.....
.....
.....
.....
.....
.....
.....
.....
.....
.....
.....
.....
.....
.....
.....
.....
.....
.....
.....
.....

နောက်လာမည့် အစည်းအဝေးပြုလုပ်မည့်

(နေ့ရက်/အချိန်/နေရာ)။

အစည်းအဝေးမှတ်တမ်းတင်သူ

လက်မှတ် 

အမည် ဦးဝင်းကျော်စင်.....

ရာထူး သူ့ထူးစည်းရုံးရေးဗဟို



နောက်ဆက်တွဲ (၄) ခြားနားသောအပိုင်းများအတွက် ဦးစားပေးဖွံ့ဖြိုးရေးလုပ်ငန်းစဉ်များ အနှစ်ချုပ်

မူရင်းသည်အား VPSC တွင်ထားရှိရပါမည်။ အခြားဌာနများနှင့် ညှိနှိုင်းရန်အတွက် မိတ္ထူအား TPIC သို့ပို့ရပါမည်။ MIS data အနေဖြင့်သွင်းရန်မလိုအပ်ပါ။

အဆင့်	လုပ်ငန်း	မည်သူ ဦးစားပေးလဲ	လ / နှစ်	ကျေးရွာမှ တာဝန်ခံသူ သို့ အုပ်စု	ပြင်ပမှ မည်သူ ထောက်ပံ့ မလဲ	
အခြေခံအဆောက်အအုံ	၁	စုရပ်ဆောင် ဆောက်လုပ်ခြင်း	<input checked="" type="checkbox"/> မ <input checked="" type="checkbox"/> ကျား	၂၀၁၆	ကျေးရွာ ကော်မတီကဖွဲ့	လူထုဗဟိုပြု စီမံကိန်း
	၂	ရွာချင်းဆက်သွယ်ရေးလမ်းဖောက်လုပ်ခြင်း	<input checked="" type="checkbox"/> မ <input type="checkbox"/> ကျား			
	၃	စက်ရေဝါးစက်လုပ်ငန်း	<input checked="" type="checkbox"/> မ <input type="checkbox"/> ကျား			
	၄		<input type="checkbox"/> မ <input type="checkbox"/> ကျား			
	၅		<input type="checkbox"/> မ <input type="checkbox"/> ကျား			
အသက်မွေးဝမ်းကျောင်းမှု/ စိုက်ပျိုးရေး	၁		<input type="checkbox"/> မ <input type="checkbox"/> ကျား			
	၂		<input type="checkbox"/> မ <input type="checkbox"/> ကျား			
	၃		<input type="checkbox"/> မ <input type="checkbox"/> ကျား			
	၄		<input type="checkbox"/> မ <input type="checkbox"/> ကျား			
	၅		<input type="checkbox"/> မ <input type="checkbox"/> ကျား			
ကျန်းမာရေး နှင့် အာဟာရ			<input type="checkbox"/> မ <input type="checkbox"/> ကျား			
	2		<input type="checkbox"/> မ <input type="checkbox"/> ကျား			
	3		<input type="checkbox"/> မ <input type="checkbox"/> ကျား			
	4		<input type="checkbox"/> မ <input type="checkbox"/> ကျား			
	5		<input type="checkbox"/> မ <input type="checkbox"/> ကျား			
ပညာရေး	၁	မူလတန်း ကျောင်းဆောက်လုပ်ခြင်း	<input type="checkbox"/> မ <input checked="" type="checkbox"/> ကျား			
	၂	ကျောင်း ကြီးသင်တန်းဆောက်လုပ်ခြင်း	<input checked="" type="checkbox"/> မ <input type="checkbox"/> ကျား			
	၃	စာသင်ကျောင်းခြံစိုက်ပျိုးကိုင်ခြင်း	<input checked="" type="checkbox"/> မ <input checked="" type="checkbox"/> ကျား			
	၄		<input type="checkbox"/> မ <input type="checkbox"/> ကျား			
	၅		<input type="checkbox"/> မ <input type="checkbox"/> ကျား			

အခြား	၁		<input type="checkbox"/> မ			
			<input type="checkbox"/> ကျား			
	၂		<input type="checkbox"/> မ			
			<input type="checkbox"/> ကျား			
	၃		<input type="checkbox"/> မ			
		<input type="checkbox"/> ကျား				
	၄		<input type="checkbox"/> မ			
			<input type="checkbox"/> ကျား			
	၅		<input type="checkbox"/> မ			
			<input type="checkbox"/> ကျား			

၂၃၆.
 ဇွတ်တမ်းတင်သူ
 သိမ်သိမ်စို (C.F)



နောက်ဆက်တွဲ(၄) ခြားနားထားသော အပိုင်းများအတွက် ဦးစားပေးလုပ်ငန်းစဉ်များ အနှစ်ချုပ်

မူရင်းသည်အား VPSC တွင်ထားရှိရမည်။ အခြားဌာနများနှင့်ညှိနှိုင်းရန်အတွက် မိတ္တူအား TPIC သို့ ပို့ရပါမည် အနေဖြင့်

ဖြည့်သွင်းရန် မလိုအပ်ပါ။

	အဆင့်	လုပ်ငန်း	မည်သူဦးစားပေးလဲ	လ/နှစ်	ကျေးရွာမှတာဝန်ခံ သူသို့ အုပ်စု	ပြင်ပမှ မည်သူ ထောက်ပံ့မလဲ
အခြေခံအဆောက်အအုံ	၁	မူလဗဟို ကျောင်း	<input checked="" type="checkbox"/> မ <input checked="" type="checkbox"/> ကျား		ကျေးရွာလူထု	
	၂	ဗွာ ချင်း ဆက်လမ်း	<input checked="" type="checkbox"/> မ <input checked="" type="checkbox"/> ကျား		ကျေးရွာလူထု	
	၃	စာကြည့်တိုက်	<input type="checkbox"/> မ <input checked="" type="checkbox"/> ကျား		ကျေးရွာလူထု	
	၄	ပျပ်စစ်မီး EPC	<input checked="" type="checkbox"/> မ <input checked="" type="checkbox"/> ကျား			
အသက်မွေးဝမ်းကြောင်းမှု/ စိုက်ပျိုးရေး	၁	စက်ချုပ်ခင်းထပ်	<input checked="" type="checkbox"/> မ <input type="checkbox"/> ကျား			
	၂		<input type="checkbox"/> မ <input type="checkbox"/> ကျား			
	၃		<input type="checkbox"/> မ <input type="checkbox"/> ကျား			
	၄		<input type="checkbox"/> မ <input type="checkbox"/> ကျား			
ကျန်းမာရေးနှင့် အဟာရ	၁	ရေတွင်း၊ ဂျေယာနိုစက်	<input checked="" type="checkbox"/> မ <input checked="" type="checkbox"/> ကျား			
	၂	ကျန်းမာရေး ဝန်ထမ်း	<input checked="" type="checkbox"/> မ <input checked="" type="checkbox"/> ကျား			
	၃		<input type="checkbox"/> မ <input type="checkbox"/> ကျား			
	၄		<input type="checkbox"/> မ <input type="checkbox"/> ကျား			
ပညာရေး	၁	ကျောင်းအိမ်သာ	<input type="checkbox"/> မ <input checked="" type="checkbox"/> ကျား			
	၂		<input type="checkbox"/> မ <input type="checkbox"/> ကျား			
	၃		<input type="checkbox"/> မ <input type="checkbox"/> ကျား			
	၄		<input type="checkbox"/> မ <input type="checkbox"/> ကျား			
အခြား	၁		<input type="checkbox"/> မ <input type="checkbox"/> ကျား			
	၂		<input type="checkbox"/> မ <input type="checkbox"/> ကျား			
	၃		<input type="checkbox"/> မ <input type="checkbox"/> ကျား			