

ပြည်ထောင်စုသမ္မတမြန်မာနိုင်ငံတော်အစိုးရ  
စိုက်ပျိုးရေး၊ မွေးမြူရေးနှင့် ဆည်မြောင်းဝန်ကြီးဌာန  
ကျေးလက်ဒေသဖွံ့ဖြိုးတိုးတက်ရေးဦးစီးဌာန

ငပုတောမြို့နယ်

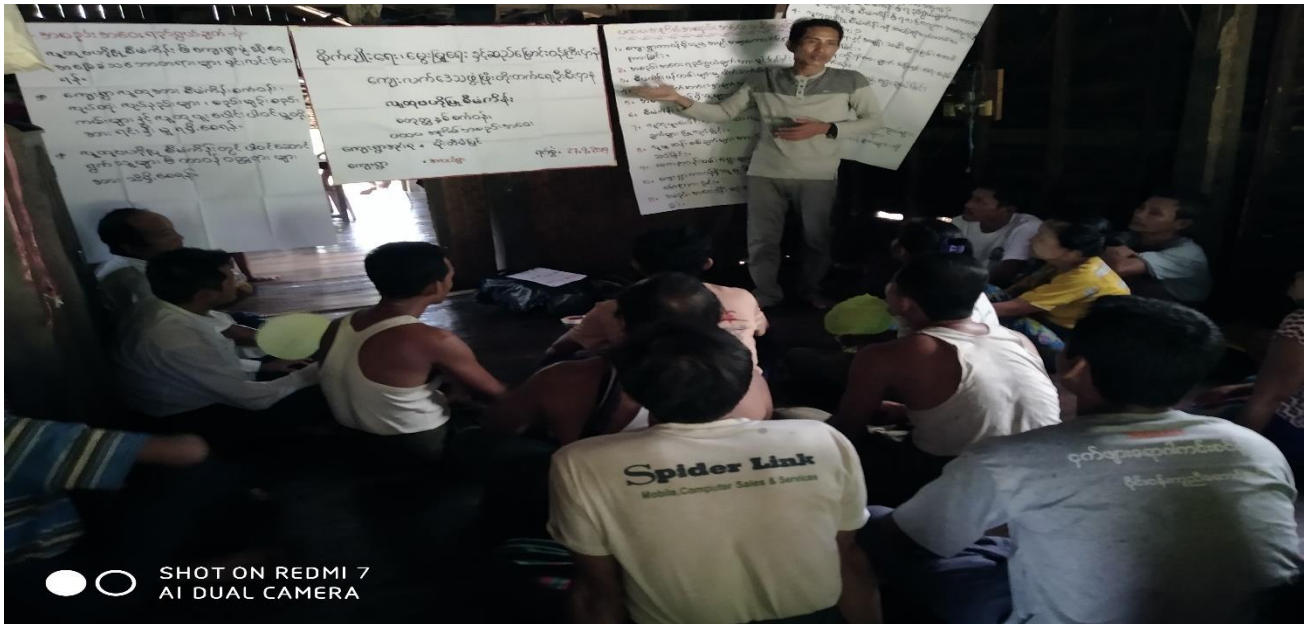

လူထုပဟိုပြုစီမံကိန်း  
National Community Driven Development Project  
(NCDDP)



ကျေးရွာဖွံ့ဖြိုးရေး အစီအစဉ်  
Village Development Plan (VDP)

မိုးတိမ်ပြင် ကျေးရွာ ၊ မိုးတိမ်ပြင် ကျေးရွာအုပ်စု

၂၀၂၀ ခုနှစ်

ငပုတောမြို့နယ်

မာတိကာ

စဉ်	အကြောင်းအရာ	စာမျက်နှာ
၁	မြို့နယ်မြေပုံ	၁
၂	ကျေးရွာအုပ်စုမြေပုံ(တည်နေရာ)	၂
၃	ကျေးရွာအုပ်စုတွင် ပါဝင်သောကျေးရွာများစာရင်း	၂
၄	ကျေးရွာအခြေခံအချက်အလက် (ကျေးရွာသမိုင်းကြောင်း)	၃
၅	လူထုပူးပေါင်းပါဝင်သော ဆန်းစစ်ခြင်းနှင့် အကဲဖြတ်ခြင်း PRA/PSA လုပ်ငန်းစဉ် အနှစ်ချုပ်	၇
၆	ကျေးရွာဖွံ့ဖြိုးရေးအစီအစဉ်အတွက်အသုံးပြုခဲ့သော PRA tools များနှင့် တစ်ခုချင်းစီအတွက် သုံးသပ်ချက်များ (အသုံးပြုခဲ့သော PRA Tools တစ်ခုချင်းစီ၏အမည်များ)	၇
၇	ကျေးရွာကော်မတီရွေးချယ်ခြင်းနှင့် ကျေးရွာဖွံ့ဖြိုးရေးအစီအစဉ် ဆောင်ရွက်မှုမှတ်တမ်းခါတ်ပုံများ	၂၀
၈	ကျေးရွာကော်မတီဝင်များစာရင်း	၂၁
၉	ကျေးရွာအခြေခံအချက်အလက်များ (ပုံစံ ၈ - ၁)	၂၂
၁၀	စီမံကိန်းစက်ဝန်းအချိန်ဇယား (ပုံစံ ၈-၂)	၃၅
၁၁	ကျေးရွာဖွံ့ဖြိုးရေး ဦးစားပေးအစီအစဉ်(ပုံစံ ၈-၃)	၃၉
၁၂	အစည်းအဝေးမှတ်တမ်းများ	၄၈
၁၃	ကဏ္ဍအလိုက် ဖွံ့ဖြိုးရေး ဦးစားပေးလုပ်ငန်းများ	၅၀

၁။ ငပုတောမြို့နယ်အခြေပြမြေပုံ

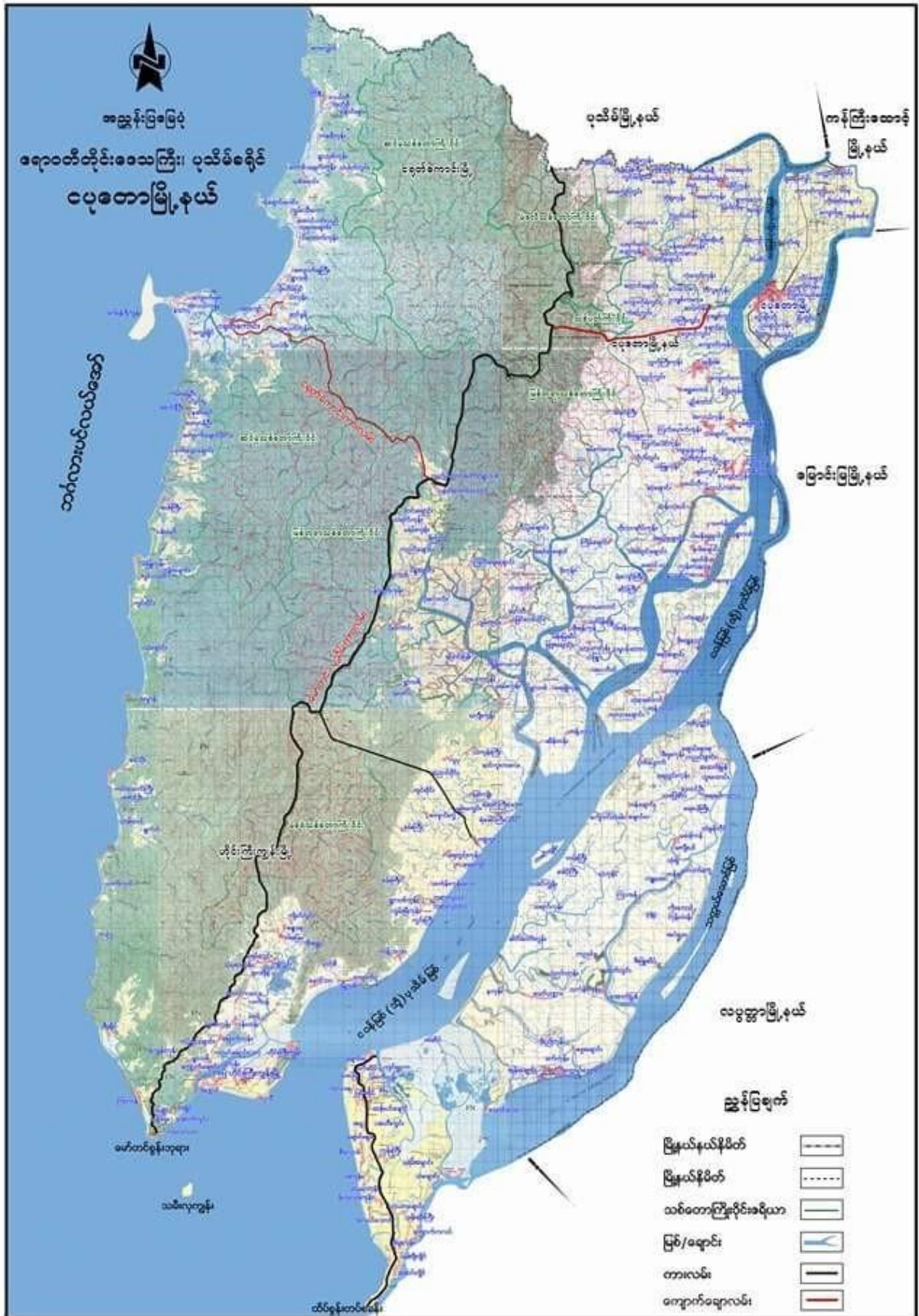

၂။ ကျေးရွာအုပ်စုမြေပုံ

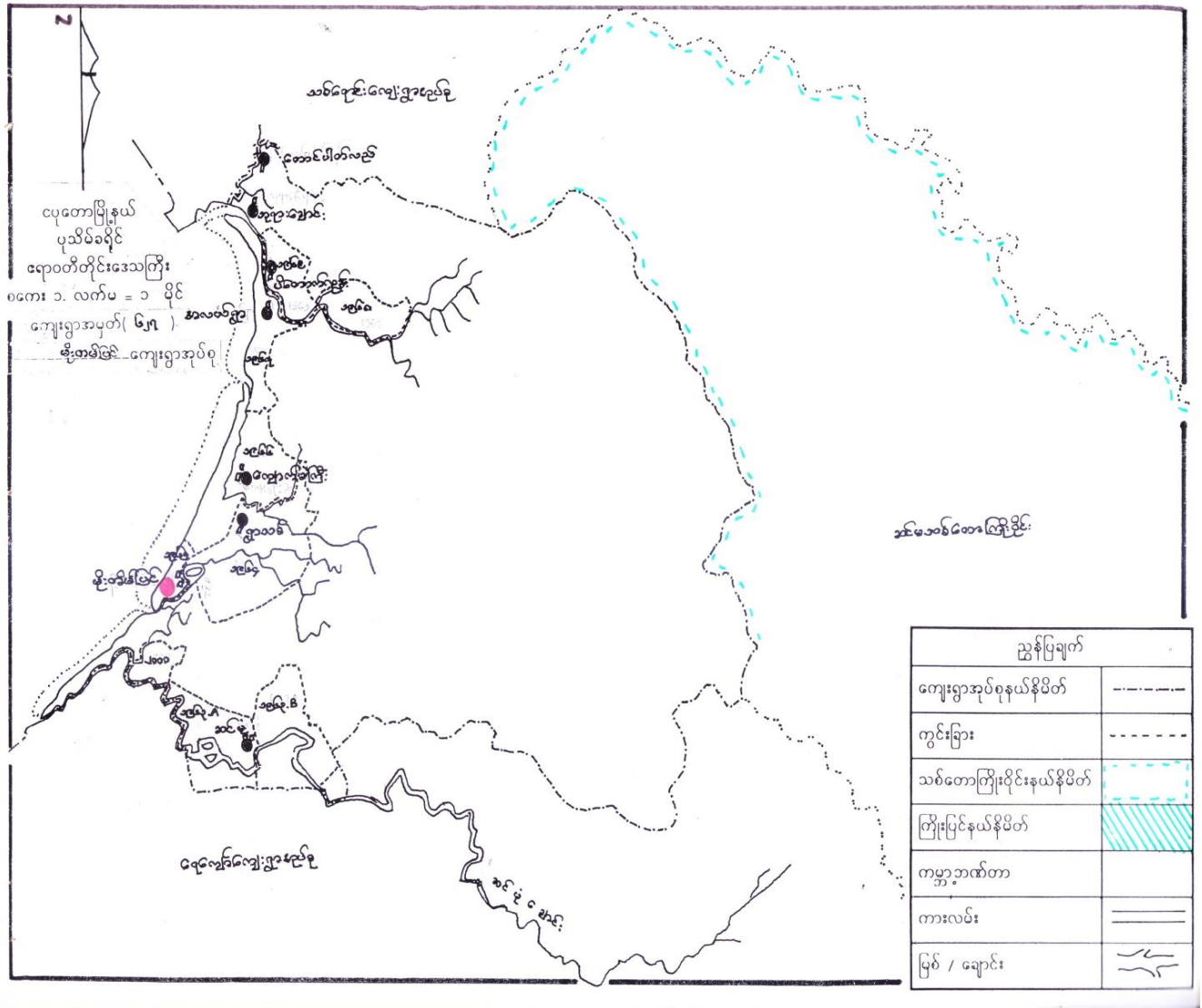

၃။ ကျေးရွာအုပ်စုအတွင်းပါဝင်သောကျေးရွာများစာရင်း

- |                        |                           |
|------------------------|---------------------------|
| ၁- တောင်ပတ်လည်ကျေးရွာ  | ၆- မိုးတိမ်ပြင်ကျေးရွာ    |
| ၂- ဘုရားချောင်းကျေးရွာ | ၇- သက္ကယ်ပြင်ကွင်းကျေးရွာ |
| ၃- ကျောက်ခဲကြီးကျေးရွာ | ၈- ရွာသစ်ကျေးရွာ          |
| ၄- ဆင်မုံကျေးရွာ       | ၉- အလယ်ရွာ                |
| ၅- မဲဇလီကုန်းကျေးရွာ   | ၁၀- ပိတောက်ကုန်းကျေးရွာ   |



၄။ ကျေးရွာသမိုင်းအကျဉ်း

မိုးတိမ်ပြင်ကျေးရွာတောင်ပိုင်းအကျဉ်း  
 ၂၀-၄-၂၀၁၇

ပဒု မိုးတိမ်ပြင်ကျေးရွာအုပ်စုတွင် မဟိန္ဒန္တမြို့နယ်သည်  
 ခေါင်၊စော့၍ မျှော်ကြည့်သည့် နေ့တွင် စော့တောင်မဟိန္ဒ  
 ရာမာ နှစ်ကြာစွာလှည့်လာသည့်အခါ မိုးတိမ်ပြင်ကျေးရွာ  
 မဟိန္ဒတောင်၊ မြေပေါင်းပဲခေါ်တွင် မာခဲ သည်ဟု  
 သက်ကြီးရွယ်အိုများမှ လေ့လာခဲ့သည်။

မိုးတိမ်ပြင်ကျေးရွာကို (၁၈၃၅) ခုနှစ် (၁၈၅၇)  
 နှစ်ခန့်က စတင်၍ ဦးပွတ်စု၊ (၁) ဦးကွတ်စု၊ မိသားစုတို့  
 ကစတင်တည်ထောင်ပြီး ၇ အိမ်နီးပါးသည်ဟု သိရသည်။  
 အထက်ပါ ဦးကွတ်စု၊ မိသားစုမှ ထိုင်ခပ်က၊  
 သွား၊ လာဒြ၊ ဝက်ခဲခြင်း၊ သားဂုံတိဂုံ နှစ်မြို့၊ လှေမြို့၊ မြင်း  
 မဟိန္ဒ၊ ကျွဲမြို့၊ သာသနာရေးအားနည်းခြင်း အဝတ်အစား  
 များစွာပါခြင်း များကြောင်း မူနေထိုင်မှုနည်းစား  
 လည်းကောင်း၊ မူနေ အိမ်ခြေပေါများစွာနှင့် အခါ  
 (၁၈၈၅) ခုနှစ်ခန့်တွင် ဦးဆုဖြူ၊ ဦးမြို့၊ အိမ်ခြေ မြို့နယ်  
 ဆိုသောမူကြီးများ နည်းပါးခဲ့ပြီး ကြံ့ကြံ့ခြင်း၊ အင်း  
 ချောင်း၊ စောင်းယာချောင်းခြင်း များ လှုပ်လှိုင် စားသောက်  
 ၍ ပျံ့နှံ့မိုးတိမ်ပြင်ရွာတွင် အခြေချနေထိုင်ခဲ့သည်။  
 မိုးတိမ်ပြင်ကျေးရွာတွင် မြန်မာ၊ ဇာတိ မူကြီး  
 များနေထိုင်ပြီး အုပ်ချုပ်ရေးအားနည်းခြင်းကြောင့် ဝါးပြ

များပေါ် များသည့် အတွက် ပျားကောင် အိမ် ၇ ခန်း ။ အစား  
 အစား များ သက် ဒဲ မြေ ဤခြင်း ။ ကျေးရွာ ကျေးရွာ အား နည်း မြေ ခြေ  
 မင်း ကျောင်း ။ ကျောင်း ကျောင်း ။ အများ ကျောင်း များ ပေါ်  
 များ ဒဲ သည့်  
 ၁၉၇၅ ခုနှစ် တွင် ကျ ကျောင်း ဒဲ သည့် တနင်္ဂနွေ  
 တိုက် ဒဲ ၇၅ ခုနှစ် ၈၀ ခုနှစ် အ. မုန်း တိုင်း တိုက် သက် မြေ  
 ခြေ ။ အိမ် များ မျက် ခြေ ။ မြင်း ပင် ။ မြင်း ပင် ဒဲ



အား အပင် များ ဖြစ် မျက်စိ ခွဲ သည် ၊ ကိရိယာ များ စား  
ကြေ ခြေ များ ခြုံ ခွဲ သည်

၂၀၁၆ ခုနှစ်တွင်တိုက် ဆက်ခဲ့ သည် ၊ မာယာ မှန်တိုင် ၊  
ကောင် မင်လယ်ခို ကျ နေရာ ၄ ခုနှင့် တက် ကျောက်ခဲ ဖြီး ဂွာလမ်း  
များ များစွာ ဖြစ် ၊ အိမ် ၆ များ ဖြစ် ၊ အပင်များ ပေါက်စေ ၊  
တိရစ္ဆာန် များ ကျွမ်းကျင် စွဲ ဖြစ် ၊ ဂွာတွင် ခြုံ ဆောက်ရာ ၊ ချုံတူ  
တွင် များ ၊ ရေငံ များ ဖြစ် ၊ ကောင်း ကျော့ ရေး နှစ် ထိ ချိန် ဖြစ် ၊  
ဗျာ ဖြစ် ခဲ့ သည် ၊ မှန်တိုင် ခွဲ ဖြီး သည် လောက် ကျေး ဂွာ နေ ဖြစ်  
သူများ စု လောင်း ဖြီး အိမ် ၆ များ ၊ ဂွာလမ်း များ ဖြစ် လည် ဖြေ  
စေ ဖြစ် ၊ ရေငံ ထိ အား သည် ဆောက် ၊ ချုံ ကျ တွင် များ ဖြစ် နှစ်  
တူး ဖော် ဖြစ် ၊ ကျော့ ရေး ထိ ချိန် သူများ အား ဆေး ခြုံ ၊ ဆေး ချိန်  
ကျော့ ပြီး ပေ ဖြစ် ၊ များ ဖြစ် နှစ် သည် ၊

ဗျာ မိုးတိမ်ပြင် ကျေးရွာတွင် အိမ် ၁၀၀ ခန့်

နေထိုင် ၊ ရေလှုပ်ငန်း ၊ ကျန်ကျောင်း ကျန်ဝယ် လှုပ် နှစ် ၊ လှုပ်ကို  
ဖြီး လမ်း နှစ် အက် နှစ်ကျေး ၊ ဆင်းတင် ၊ ကောင်း များ သာ ဆည် နှစ်  
အား လာ ၊ လှုပ် ကျောင်း ၊ ပုညာ ကျေး ၊ ကောင်း များ သာ ၊ ကျော့ ကျေး  
ကျော့ ကျေး ၊ ကောင်း များ သာ ၊

မိုးတိမ်ပြင် ကျေးရွာတွင် နေထိုင် သည် ပေ များ များ

သည် ၊ ဖြစ် ၊ မာယာ ၊ လှုပ် များ ၊ ဖြစ် သည် ၊ ကျေး ၊ နှစ် ၊  
ကို ကျေး ၊ ကျေး များ ၊ သည် ၊ လှုပ် ၊ လှုပ် ၊ လှုပ် ၊  
ကျေး ၊ ကျေး ၊ ကျေး ၊ ကျေး ၊ ကျေး ၊ ကျေး ၊ ကျေး ၊ ကျေး ၊





၅။ လူထုပူးပေါင်းပါဝင်သော ဆန်းစစ်ခြင်းနှင့် အကဲဖြတ်ခြင်း လုပ်ငန်းစဉ် PRA/PSA အကျဉ်းချုပ်ဇယား

စဉ်	အသုံးပြုခဲ့သော PRA Tools များ	ကျား	မ
၁	ကျေးရွာအရင်းမြစ်ပြမြေပုံ (Social Map)	၁၀	၁၀
၂	ရာသီခွင်ပြပြက္ခဒိန် (Seasonal Calendar)	၁၅	၁၀
၃	ဥစ္စာနေကြွယ်ဝမှု ဦးစားပေးအဆင့်သတ်မှတ်ခြင်း (Wealth Ranking)	၁၀	၁၀
၄	ကျား၊ မ ဟင့်ကူအိမ်သုံးသပ်ခြင်း (Cob Web)	၁၂	၁၀
၅	အရင်းအမြစ်အသုံးချမှုဖော်ထုတ်ခြင်း ဇယား (Asset Mapping)	၁၀	၁၀
၆	အဖွဲ့အစည်းချိတ်ဆက်မှုမြေပုံ (Veen diagram)	၁၀	၁၀

၆။ ကျေးရွာဖွံ့ဖြိုးရေးအစီအစဉ်အတွက်အသုံးပြုခဲ့သော PRA tools များနှင့်တစ်ခုချင်းစီအတွက်သုံးသပ်ချက်များ









ရှာသိခွင့်ပြုခြင်း

ဆွေးနွေးခြင်း နှင့် ဆန်းစစ်ခြင်း

Δ ရေလျယ်ပေးခြင်း ဖြစ်ပြီး ၊ ကချင် ၊ နယူး ၊ ဝါဆို ၊ ဝါဒေါင် ၊ တစ်ဆင့် ၊ လမ်းများတွင် အချိန်ပေးပြီး ကျန်ရှိသူများတွင် အစားထိုးရမည်။

Δ စိုက်ပျိုးရေး ဖြစ်ပြီး ၊ ကချင် ၊ နယူး ၊ ဝါဆို ၊ ဝါဒေါင် ၊ တော်သလင် ၊ လက်ထိစိုက်ပျိုးပြီး ကျန်ရှိသူတွင် မစိုက်ပျိုးကြပါ။

Δ ဝေငွေ / ထွက်ငွေ ဖြစ်ပြီး ၊ ကချင် ၊ နယူး ၊ လမ်းတွင် ဝေငွေထွက်ငွေ နည်းပါးသည်။ ဝါဆို ၊ ဝါဒေါင် ၊ စွန်ထွက်ငွေများ သည် ၊ တော်သလင် ၊ တွင် ဝေငွေရရှိ သည်။ အိတ်အောက် ၊ တော်သလင် ၊ နတ်တော် ၊ ဝါဆို ၊ တယ်တို့ ၊ တစ်ဆင့် ၊ လမ်းများတွင် ဝေငွေ နှင့် ထွက်ငွေ သည် နည်းပါးစေနိုင်ခြင်း ဖြစ်သည်။

Δ ကျားစားခြင်း သည် ကချင် ၊ နယူး တွင် ဝေ ၊ ပျက်ဝေ ၊ ပျက်စီးခြင်း ဖြစ်ပြီး ၊ ဝါဆို တွင် သွေးလျှော်တော်ကြေး ဖြစ်ပြီး ဖွားတတ် သည်။

Δ သောက်သုံး ရေမူလျှော်ခြင်း သည် ၊ ရွာအတွင်း ဖွားပါသည်။

Δ လမ်းပန်းဆက်သွယ်ရေး ၊ မိုးရာသီများတွင် လမ်းဖောက်ခြင်း ပါ။

Δ သဘာဝဘေး ကန္တာရာပင် သည် ကချင် ၊ နယူး ၊ ဝါဆို ၊ ဝါဒေါင် ၊ တော်သလင် ၊ အိတ်တင် ၊ စွန်ထွက်ငွေများ တွင် လျှင်ကြီးတတ်ပြီး မျှော်တိုင် ၊ ဖြစ်ပြီး ၊ တတ် သည်။

Δ တိုင်း ၊ ကချင် တွင် အား လမ်းပျော်စရာ ပါသည်။

Δ မြေတော်များ သည် တိုင်း ၊ အကြီးမား ၊ ဝါဆို ၊ ကဆုန်မိုး ၊ အိတ်တင် ၊ စွန်ထွက်ငွေများ ၊ လမ်းပျော်စရာ များ ၊ မြေပျော်စရာ များ ၊ တစ်ဆင့် ၊ လမ်းတွင် ပဌာန်းထွက် များ ၊ မြေပျော်စရာ သည်။

Δ အစားထိုး ရေမူလျှော်ခြင်း ဖြစ်ပြီး ၊ ဝါဆို ၊ ဝါဒေါင် ၊ လမ်းများတွင် ရေမူလျှော်ခြင်း ပါ။



မိုးတပ်ပြင် အုပ်စု		2007 ဩဂုတ်လ ၁၀ ရက်		စာနိဂဏန်း
မိုးတပ်ပြင် ကျေးရွာ		update 14.12.18		စာနိဂဏန်း ၂၄၆၅၅၅ - ၇၀
အသင့်	သတ် ပြတ် ချက်	အသင့်အတင့်	ရွေးချယ် ၊ ရေးဆွဲ ၊ လက်မှတ်ရေး	၅
၁၅၆ - ၇၇	စုရယူရေး ၊ ရွေးချယ် ၊ ရေးဆွဲ ၊ လက်မှတ်ရေး	၁၅၆ - ၇၇	ရွေးချယ် ၊ ရေးဆွဲ ၊ လက်မှတ်ရေး	၄
၁၅၇ - ၇၅				၄
၁၅၈ - ၇၆				၅
၁၅၉ - ၇၅				၅
၁၆၀ - ၇၆				၅
၁၆၁ - ၇၆				၅
၁၆၂ - ၇၆				၅
၁၆၃ - ၇၆				၅
၁၆၄ - ၇၆				၅
၁၆၅ - ၇၆				၅
၁၆၆ - ၇၆				၅
၁၆၇ - ၇၆				၅
၁၆၈ - ၇၆				၅
၁၆၉ - ၇၆				၅
၁၇၀ - ၇၆				၅
၁၇၁ - ၇၆				၅
၁၇၂ - ၇၆				၅
၁၇၃ - ၇၆				၅
၁၇၄ - ၇၆				၅
၁၇၅ - ၇၆				၅
၁၇၆ - ၇၆				၅
၁၇၇ - ၇၆				၅
၁၇၈ - ၇၆				၅
၁၇၉ - ၇၆				၅
၁၈၀ - ၇၆				၅
၁၈၁ - ၇၆				၅
၁၈၂ - ၇၆				၅
၁၈၃ - ၇၆				၅
၁၈၄ - ၇၆				၅
၁၈၅ - ၇၆				၅
၁၈၆ - ၇၆				၅
၁၈၇ - ၇၆				၅
၁၈၈ - ၇၆				၅
၁၈၉ - ၇၆				၅
၁၉၀ - ၇၆				၅
၁၉၁ - ၇၆				၅
၁၉၂ - ၇၆				၅
၁၉၃ - ၇၆				၅
၁၉၄ - ၇၆				၅
၁၉၅ - ၇၆				၅
၁၉၆ - ၇၆				၅
၁၉၇ - ၇၆				၅
၁၉၈ - ၇၆				၅
၁၉၉ - ၇၆				၅
၂၀၀ - ၇၆				၅

ဥစ္စာရေးကြွယ်ဝမှုဇယား

ဆွေးနွေးခြင်းနှင့် ဆန်းစစ်ခြင်း

Δ ဆင်းရဲနွမ်းပါးသောအိမ်ထောင်စု ၂၅၇ အိမ်ထောင်စုရှိ  
ဆင်းရဲနွမ်းပါးသောအကြောင်းရင်းမှာ ငါးဖမ်းနည်း၊ လှေဖွယ်၊ ကျွန်း၊ ကျေးရွာအုပ်စု၊  
တို့ကြောင့် ပုံမှန်ဝင်ငွေမရှိခြင်း ၊ ကလေးများခြင်း ၊

● Δ မပြေလည်သောအိမ်ထောင်စု ၂၇၀ အိမ်ထောင်စုရှိပါသည်။  
မပြေလည်သောအကြောင်းရင်းမှာ ကျေးရွာအုပ်စု၊ ငါးဖမ်း၊ ငါးကျွန်း၊ ကျေးရွာ၊ ကလေး  
သောအကြောင်းရင်းများ ပုံမှန်ဝင်ငွေမရှိသော အလုပ်များလုပ်ကိုင်ခြင်း။

Δ အသင့်အတင့် အိမ်ထောင်စု ၂၅၇ အိမ်ထောင်စုရှိပါသည်။

Δ ချမ်းသာသောအိမ်ထောင်စု ၂၄၇ အိမ်ထောင်စုရှိပါသည်။  
ရင်းတို့သည် ကျေးရွာအုပ်စု၊ ကိုယ်ပိုင်လုပ်ကိုင်ခြင်း၊ လယ်လုပ်ငန်း၊ လုပ်ကိုင်ခြင်း၊  
ကျေးရွာအုပ်စု၊ လယ်ယာဖွင့်ဆိုခြင်း၊ ဝန်ထမ်း၊ အသင့်အတင့် အိမ်ထောင်စုများ  
ဖြစ်ပါသည်။





ဖို ကူအိမ်သုံး သစ်ခြင်

ဆွေးနွေးခြင်း နှင့် ဆန်းစစ်ခြင်း

- Δ ကမ္ပိုင်းသမီးများ၏ ဦးဆောင်နိုင်မှု၊ လုံခြုံမှု၊ ဝင်ငွေ ရရှိမှု၊ ကျင်းပခြင်းကပေါ်လက်လှမ်း ဖြစ် ကန့်သတ်မှုတို့သည် ကား နှင့် သင်္ဘော ကမ္ပိုင်းသားများ၏ ကျင့်စားခြင်းပေါ်လက်လှမ်း ဖြစ် ကန့်သတ်မှု၊ လုံခြုံမှု၊ ခြိမ်းခြောက်မှု၊ ဝင်ငွေရရှိမှု တို့သည် ကမ္ပိုင်းသားများ ဖြစ်ခြင်း ကမ္ပိုင်းသမီးများသည် ဗိမာန်တွင် မျက်နှာ နှင့် ဝဘ ကျွန်ုပ် ပေးတော်မူသည်။
- Δ ကမ္ပိုင်းသမီးများသည် ပညာရေး နှင့် ကမ္ပိုင်းကစားခြင်းပါဝင် နှစ်စဉ်တွင် ကမ္ပိုင်းသားများနှင့် ကတူတူဖြစ်သည်။
- Δ ကျန်းမာရေး လက်လှမ်း ဖြစ်မှုတွင် ကမ္ပိုင်းသမီးများသည် ကမ္ပိုင်းသားများထက် လက်လှမ်း ဖြစ်နိုင်ကြသည်။
- Δ ကျေးရွာတွင် ကမ္ပိုင်းသမီးများ ကား ဝင်ငွေ ရရှိသော ကလေး၊ လုပ်ငန်း ၁ များ တိုးတက်ပေး ခြင်း ဦးဆောင်နိုင်ခြင်း ဖြစ် ဖွဲ့ ဖြိုး ရေးလုပ်ငန်း များ ဆောင်ရွက်ရာတွင် ကမ္ပိုင်းသမီးများ က လက်တွေ့ကျင့်ခြင်း ဖြစ် ကူညီနိုင်မည်။



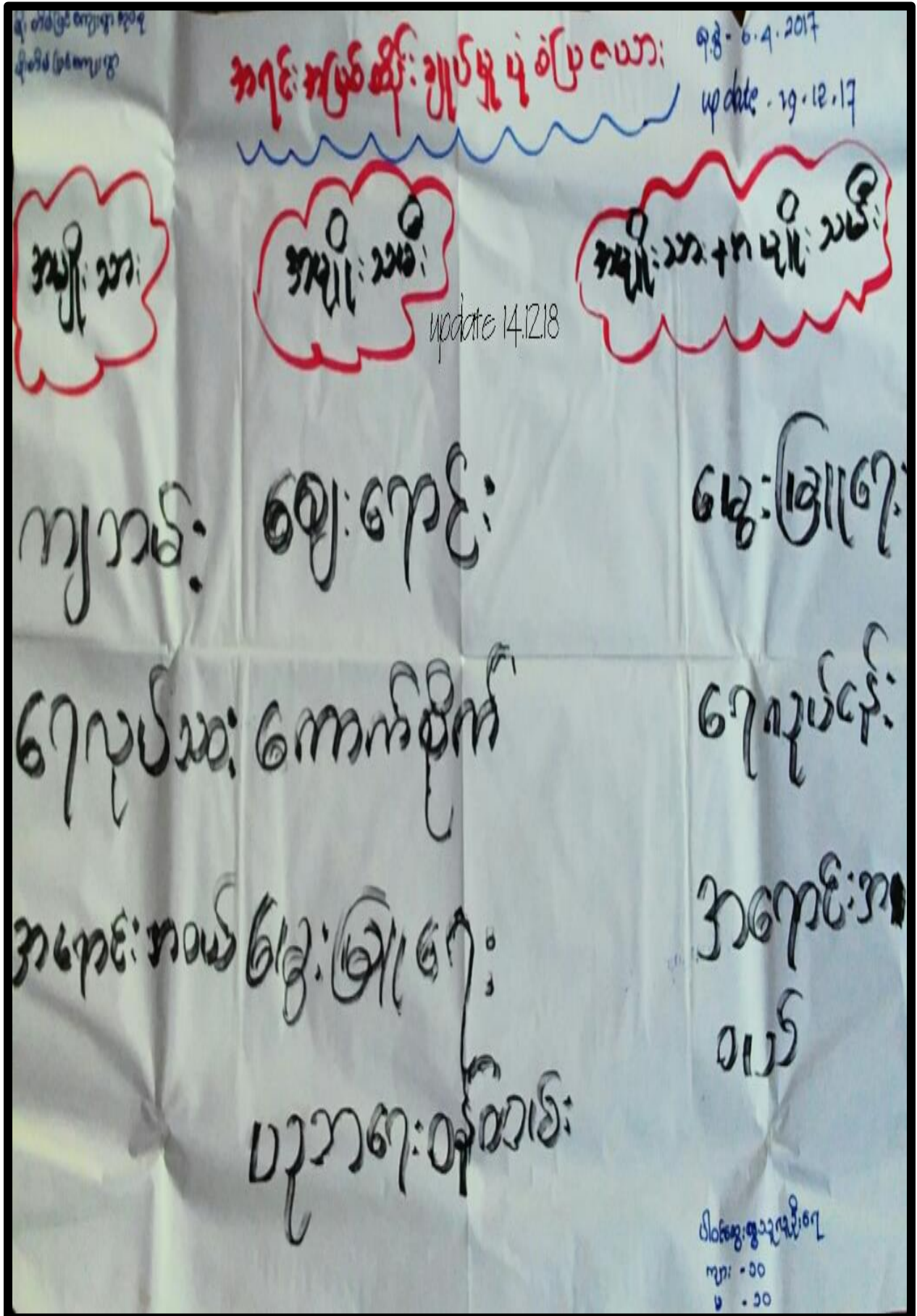

ပိုင်ဆိုင်မှုဆိုင်ခံခြင်း

ဆွေးနွေးကြမ်းပြင် ဆိုင်ခံခြင်း

Δ ရေလှုပ်ငန်း ၊ ခိုင်ခံ့ပျိုးရေး ၊ ဆွေး-ဇူရေး ၊ ကျွန်ုပ်တို့ ကျွန်ုပ်တို့ ကို ကျွန်ုပ်တို့ သား များ ဘုံ့အဖွဲ့သည်။

Δ ဆွေး-ဇူရေး ၊ ပေပေ ၊ ခိုင်ခံ့ပျိုးရေး ၊ ဆွေး-ဇူရေး ၊ ကျွန်ုပ်တို့ ကျွန်ုပ်တို့ သား များ ဘုံ့အဖွဲ့သည်။

Δ ကျွန်ုပ်တို့ ၊ ရေလှုပ်ငန်း ၊ ကျွန်ုပ်တို့ ကျွန်ုပ်တို့ ကျွန်ုပ်တို့ သား များ ဆိုင် ၊ ဥပမာအားဖြင့် ဆွေး-ဇူရေး ၊ ကျွန်ုပ်တို့ ၊ ပေပေ ၊ ခိုင်ခံ့ပျိုးရေး ၊ ကျွန်ုပ်တို့ ကျွန်ုပ်တို့ သား များ ဆိုင် ၊ ဥပမာအားဖြင့်

Δ ဆွေး-ဇူရေး ၊ ရေလှုပ်ငန်း ၊ ကျွန်ုပ်တို့ ကျွန်ုပ်တို့ ကျွန်ုပ်တို့ သား များ ဆိုင် ၊ ဥပမာအားဖြင့် ၊ ကျွန်ုပ်တို့ ကျွန်ုပ်တို့ သား များ ဆိုင် ၊ ဥပမာအားဖြင့်



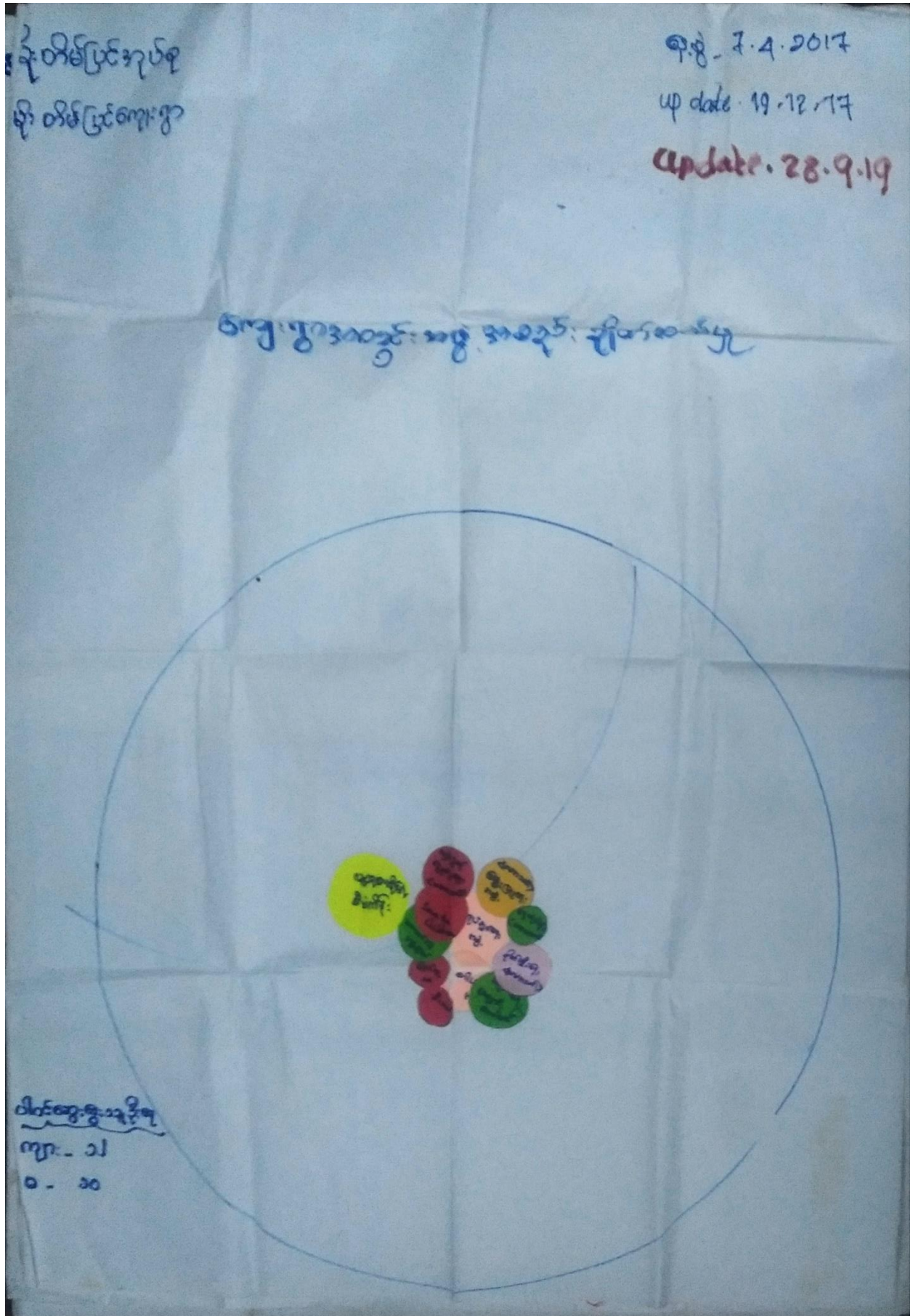



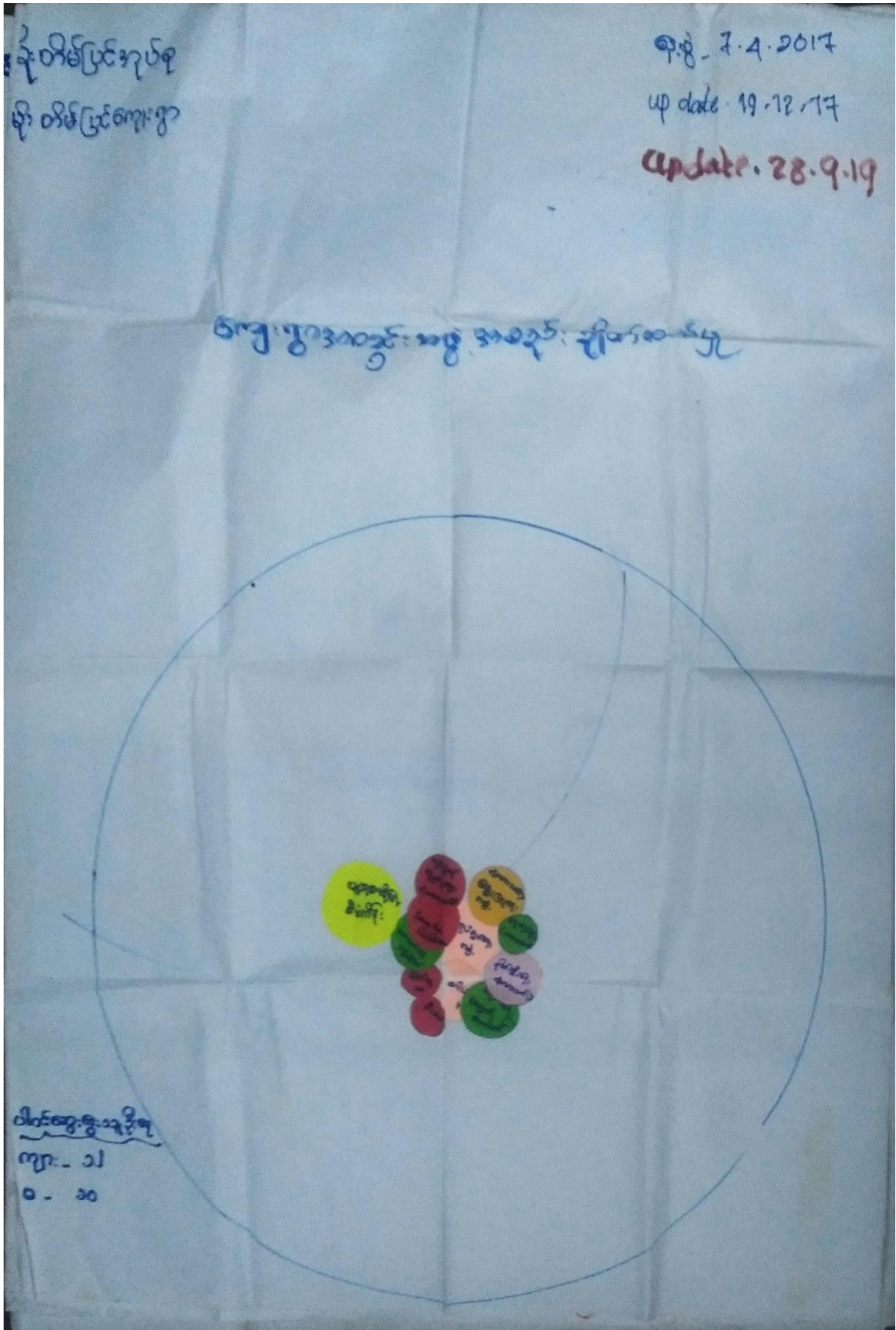

ကမ္ဘာ့ကလေးချစ်သက်ပြု ဖြေပုံ

ဆွေးနွေးခြင်းနှင့် ဆန်းစစ်ခြင်း

၁ ကျေးရွာကလေးချစ်ရေး ကမ္ဘာ့ သမဂ္ဂကျေးရွာနှင့် ဖွဲ့ ဖြည်း တိုး တက်ရေး ကိုကူညီပေး ဆောင်ရွက်

၂ ဖြစ်ပျက်မှု၊ ဖိတ်ခေါ်ပေးခြင်း၊ ပျက်စီးမှု၊ သမုတ်ကျေးရွာ ကာကွယ်ရေးနှင့် မီးဘေး ဖယ်ရှားရေး ၊  
သဘာဝဘေးဒဏ်ကို ကိုင်တွယ်ထိန်းသိမ်းခြင်း

၃ ကျေးရွာကလေးချစ်ရေး ၊ မြေးဖွားရေး ၊ များပြားစွာ စွန့်စားပေးခြင်း ၊ ငါ့အဖေအဖေ ၊ သမုတ်  
ကလေးချစ်ရေးနှင့် ချစ်သက်ဆောင်ရွက်ခြင်း

၄ Save the children ၊ သဘာဝဘေးဒဏ်ကင်းစင်စေခြင်း ၊ သမုတ် ကလေးချစ်ရေး ဖွဲ့စည်း  
ပူးပေါင်းပြီး ကျေးရွာဖွံ့ဖြိုးရေး လုပ်ငန်းများကို ဆောင်ရွက်ခြင်း

၅ ကျောင်းတက်ဖို့ သမုတ် ကလေးချစ်ရေးနှင့် ပူးပေါင်း ဆောင်ရွက်ခြင်း



၇။ကျေးရွာကော်မတီရွေးချယ်ခြင်းနှင့် ကျေးရွာဖွံ့ဖြိုးရေးအစီအစဉ် ဆောင်ရွက်မှုမှတ်တမ်းခါတ်ပုံများ





၈။ ကျေးရွာစီမံကိန်းအထောက်အကူပြုကော်မတီဝင်များစာရင်း

ကျေးရွာ စေတနာ့ဝန်ထမ်း ၊ ကျေးရွာ / အုပ်စု စီ/ ထောက်  
ကော်မတီဝင် အချက်အလက်များ

...ကျေးရွာစီမံကိန်းအုပ်စု

ကျေးရွာ	ကော်မတီအမည်	အမည်	ဖုန်းနံပါတ်
မိုးတိမ်ပြင်	စေတနာ့ဝန်ထမ်း	ဒေါ်စောအေး၊ ဒေါ်စော	
	စေတနာ့ဝန်ထမ်း	ဒေါ်စောအေး၊ ဒေါ်စော	
	ကျေးရွာ စီ/ထောက်ကော်မတီ	ဒေါ်စောအေး၊ ဒေါ်စော	၀၉-၈၄၄၃၆၄၄၄၇
	ကျေးရွာ စီ/ထောက် ကော်မတီ	ဒေါ်စောအေး၊ ဒေါ်စော	၀၉-၆၇၄၂၆၇၇၆၇
	ဝယ်ယူရေးဆပ်ကော်မတီ	ဒေါ်စောအေး၊ ဒေါ်စော	
	ဝယ်ယူရေးဆပ်ကော်မတီ	ဒေါ်စောအေး၊ ဒေါ်စော	
	ဝယ်ယူရေးဆပ်ကော်မတီ		
	- လည်ပတ်ပြုပြင် ထိန်းသိမ်းခြင်း ဆပ်ကော်မတီ	ဒေါ်စောအေး၊ ဒေါ်စော	
	လည်ပတ်ပြုပြင် ထိန်းသိမ်းခြင်း ဆပ်ကော်မတီ	ဒေါ်စောအေး၊ ဒေါ်စော	
	လည်ပတ်ပြုပြင် ထိန်းသိမ်းခြင်း ဆပ်ကော်မတီ		
	ကျေးရွာဘဏ္ဍာရေး စာရေး	ဒေါ်စောအေး၊ ဒေါ်စော	
	စောင့်ကြည့်ကြီးကြပ်ရေး ဆပ်ကော်မတီ	ဒေါ်စောအေး၊ ဒေါ်စော	
	စောင့်ကြည့်ကြီးကြပ်ရေး ဆပ်ကော်မတီ	ဒေါ်စောအေး၊ ဒေါ်စော	
	စောင့်ကြည့်ကြီးကြပ်ရေး ဆပ်ကော်မတီ		
	ဝေဖန်အကြံပြုကိုယ်စားလှယ်	ဒေါ်စောအေး၊ ဒေါ်စော	
	ဝေဖန်အကြံပြုကိုယ်စားလှယ်	ဒေါ်စောအေး၊ ဒေါ်စော	



၉။ ကျေးရွာအခြေခံအချက်အလက်များ (ပုံစံ ၈ - ၁) ပထမနှစ် စက်ဝန်း

ပုံစံ - ၈ - ၁ ကျေးရွာအခြေခံအချက်အလက်များ (Form PC 1)

ကျေးရွာအခြေခံအချက်အလက်များကို ပထမဆုံးဖိတ်စာစုရေး သွားရောက်သောအခါ လူထုစည်းရုံးရေးမှူးသည် ကျေးရွာ အခြေခံအချက်အလက်များကို ပေညှာရစ်စွာ တောင်းခံရသည်။ ဤအချက်အလက်များကို စီမံကိန်း ဝန်ထမ်းများက အခြေခံအချက်အလက်များကို စီမံကိန်းဖိတ်စာစုရေးအဖွဲ့တွင် လူထုစည်းရုံးရေးမှူးသည် ဤအချက်အလက် များအား စစ်ဆေးပြီး မှန်ကန်အောင်ပြုလုပ်ရမည်။ ဤအချက်အလက်များတွင် လူထုစည်းရုံးရေးမှူးမှ သတင်းအချက်အလက်ထံသို့ Tablets မှ အချက်အလက်များကို ဖြည့်သွင်းရမည်။

ကျေးရွာခေါင်းစောင် အမည် <b>ဦးကျော်ငွေ</b>	ကျေးရွာခေါင်းစောင်၏ ဝန်နံပါတ် <b>၀၇၇၇၀၆၄၃၉</b>	လူထုစည်းရုံးရေးမှူး၏ အမည် <b>ကျော်စွာအုပ်စု</b>
ပြည်နယ်/တိုင်းဒေသကြီး <b>ဧရာဝတီ</b>	မြို့နယ် <b>ဥပုတော</b>	ကျေးရွာအုပ်စု <b>မိုးတိမ်ပြင်</b>
		ကျေးရွာ <b>မိုးတိမ်ပြင်</b>

က။ လူဦးရေ

လူမျိုးစု	အိမ်ထောင်စုအရေအတွက်	ကိုးကွယ်သည့်ဘာသာ	အိမ်ထောင်စုအရေအတွက်
လူမျိုးစု (၁) - <b>အဓာ</b>	<b>၁၀၇</b>	ဘာသာ (၁) - <b>ဗုဒ္ဓ</b>	<b>၁၀၇</b>
လူမျိုးစု (၂) -----		ဘာသာ (၂) -----	
လူမျိုးစု (၃) -----		ဘာသာ (၃) -----	
လူမျိုးစုစုစု -----		ဘာသာစုစု -----	
အခြား -----			
	အရေအတွက်		
ပထမနှစ်စုရေးမှူးများ	<b>၃</b>	<b>၃</b>	<b>၂</b>
သက်ကြီးရွယ်အိုများ (၆၅ နှစ် နှင့် အထက်)	<b>၂၅</b>	<b>၃</b>	<b>၂၀</b>
စစ်ဘေးရှောင် (သို့မဟုတ်) ရွှေ့ပြောင်းနေထိုင်၊ ပြောင်းရွှေ့			

လူဦးရေ	အမျိုးသား (အရေအတွက်)	အမျိုးသမီး (အရေအတွက်)	အိမ်ခြေအရေအတွက်
လူမျိုးစု (၁) - <b>အဓာ</b>	<b>၁၇၇</b>	<b>၁၈၁</b>	<b>၁၀၇</b>
လူမျိုးစု (၂) -----			
လူမျိုးစု (၃) -----			
အခြား -----			
အိမ်ထောင်စုစုစု	<b>၁၀၇</b>	<b>၆</b>	

(ခ) အခြေခံအဆောက်အအုံ အသုံးအဆောင်များ

တည်ဆောက်ရေး	အမှတ် ဖြစ်ပါ	ကျန်းမာရေး	အမှတ် ဖြစ်ပါ	ဘာသာရေး အဆောက်အအုံများ	အမှတ် ဖြစ်ပါ
အထက်တန်းကျောင်း	ဂ	ဆေးရုံ	ဂ	ဝေတီ	၇
အလယ်တန်းကျောင်း	ဂ	ကျန်းမာရေးဌာန	ဂ	ဘုန်းကြီးကျောင်း	<input checked="" type="checkbox"/>
ပထမတန်းကျောင်း	ဂ	ကျန်းမာရေးဌာနခွဲ	ဂ	ဟိန္ဒူဘုရားကျောင်း	၂
ပုဂံကျောင်း	ပ	ဆေးပေးခန်း	ပ	ခရစ်ယာန်ကျောင်း	၂
အခြား	ပ	အခြား	ပ	ဗုဒ္ဓ	၂
				အခြား	၁
မှတ်ချက်		မှတ်ချက်		မှတ်ချက်	

(ဂ) ကျွမ်းကျင်သူများမှတ်တမ်း : (ကျေးရွာတွင်နေထိုင်သော သို့မဟုတ် တခြားရွာမှလာရောက်သောကျွမ်းကျင်သူများ)

(၁) စာသင်ကျောင်း			(၂) ကျန်းမာရေး			(၃) လက်မှုပညာရပ်		
	ရွာတွင်နေထိုင်သူ	အခြားရွာမှလာသူ		ရွာတွင်နေထိုင်သူ	အခြားရွာမှလာသူ		ရွာတွင်နေထိုင်သူ	
မူလတန်းပြဆရာ/မ	၇	၇	ဆရာဝန်	၈	၇	လက်သမား		✓
အထက်တန်းပြဆရာ/မ	၂	၂	လက်ထောက်ကျန်းမာရေးမှူး	၂	၂	ပန်းရံ		✓
အလယ်တန်းပြဆရာ/မ	✓	✓	အမျိုးသမီးကျန်းမာရေးဆရာမ	၈	၇	လျှပ်စစ်ကျွမ်းကျင်ပညာရှင်	၇	၈
ပျက်ဆုံးဆရာ/မ	၂	၂	သားဖွားဆရာမ	✓	၂	ရေပိုက်သူ	၂	၂
အခြား	၂	၂	ပြည်သူ့ကျန်းမာရေးလုပ်သား	၀	၂	ကော်ပြင်ဆရာ	✓	၀
မှတ်ချက်				မှတ်ချက်				

(ဃ) ကျေးရွာသို့ ရောက်ရှိနိုင်သည့် လမ်းအခြေအနေ / ကျေးရွာတစ်ရွာသည် ၎င်း၏ ကျေးရွာအုပ်စုနှင့် ဆက်သွယ်ထားသော လမ်းအခြေအနေ (အောက်ပါတို့ကိုဖိုင်းပါ)

ကျောက်ကြမ်းလမ်း: \_\_\_\_\_ ကတ္တရာလမ်း: \_\_\_\_\_ ကွန်ကရစ်လမ်း: \_\_\_\_\_ မော်တော်ဆိုင်ကယ်လမ်း: \_\_\_\_\_  
 ကျောက်ခင်းလမ်း: \_\_\_\_\_ မြေသားလမ်း: \_\_\_\_\_ လူသွားလမ်း: \_\_\_\_\_ အခြား: \_\_\_\_\_

(င) ကျေးရွာဖွံ့ဖြိုးမှုစီမံချက်  
 (၁) လူထုဝေဟံမြစ်စိမ့်ကိန်းမတင်မီ ဤကျေးရွာတွင်ကျေးရွာဖွံ့ဖြိုးမှု စီမံချက်ရှိခဲ့ပါသလား? ဝိုင်းပါ  
 (၂) ရှိပါလျှင် ဤစီမံချက်ကို မည်သည့် ဝန်ထုပ်ထွင်းဆင်ခြင်မှုပါသနည်း? နှစ်-----/မသိပါ  
 (၃) ဤစီမံချက်ကို ဖြိုနှစ်မှုအတည်ပြုခဲ့ပါသလား? ပြုခဲ့ပါသည်/မပြုခဲ့ပါ /မသိပါ

(စ) ဝေးအကွာအဝေး  
 (၁) ဤကျေးရွာ၏ဝေဟံမှ ၎င်းကျေးရွာအုပ်စု၏ဝေဟံအထိ ဝေးကွာမှုမည်မျှကွာဝေးသနည်း? မိုင်-----/မသိပါ  
 (၂) ဤကျေးရွာမှ ၎င်းကျေးရွာအုပ်စု၏ဝေဟံအထိ သွားလာရာတွင်ကြာမြင့်သည့်အချိန်။

ခြောက်သွေ့ရာသီတွင်ကြာချိန်----- ထော်လာဂျီ/မော်တော်ဆိုင်ကယ်/ခြေလျင်/လား/မော်တော်ဘုတ်/အခြား: -----  
 မိုးရာသီတွင်ကြာချိန်----- ထော်လာဂျီ/မော်တော်ဆိုင်ကယ်/ခြေလျင်/လား/မော်တော်ဘုတ်/အခြား: -----

(ဆ) ပတ်ဝန်းကျင်ဆိုင်ရာ သဘာဝဘေးအန္တရာယ်  
 ဤကျေးရွာတွင် ရေကြီးခြင်းကဲ့သို့ သဘာဝဘေးအန္တရာယ်ကျရောက်ဖူးခြင်း ရှိပါသလား။  
 ၂ မရှိပါ ၂ ရှိပါသည် ၂ ရှိလျှင်ဖော်ပြပါ -----

(ဇ) ကျေးရွာတွင် ဖွဲ့စည်းထားသော အဖွဲ့အစည်းများ  
 လူထုဝေဟံမြစ်စိမ့်ကိန်းမတင်မီ ဤကျေးရွာတွင် ကျေးရွာဖွံ့ဖြိုးရေးအတွက် အစိုးရ (သို့) ရွာသားများကိုယ်တိုင်(သို့) စီမံကိန်းတစ်ခုခုမှ ဖွဲ့စည်းထားသည့် အဖွဲ့အစည်းများရှိပါသလား။

(ဈ) သဘာဝဘေးအန္တရာယ်ကာကွယ်ရေး  
 (၁) Save the children  
 (၂) Save the children

(ည) အထွေထွေအုပ်ချုပ်ရေး ဦးစီးဌာန (GAD) မှ မှတ်တမ်းတင်ထားခြင်း  
 ဤကျေးရွာသည် အထွေထွေအုပ်ချုပ်ရေး ဦးစီးဌာန (GAD) မှ မှတ်တမ်းတင်ထားမှု ရှိပါသလား။  
 ၂ မရှိပါ ၂ ရှိပါသည်

ကျေးရွာခေါင်းဆောင်  
 အမည် ဦးကျော်စွာ  
 လက်မှတ် [Signature]  
 နေ့စွဲ ၆.၄.၂၀၁၇

လူထုဝေဟံရုံးရေးမှူး  
 အမည် ဒေါ်အိမ်အိမ်  
 လက်မှတ် [Signature]  
 နေ့စွဲ ၆.၄.၂၀၁၇



ကျေးရွာအခြေခံအချက်အလက်များ (ပုံစံ ၈ - ၁) ဒုတိယနှစ် စက်ဝန်း

ပုံစံ - ၈ \* ၁ ကျေးရွာအခြေခံအချက်အလက်များ (Form PC 1)

လမ်းညွှန်ချက်၊ ကျေးရွာတစ်ရွာသို့ ပထမဆုံးမိတ်ဆက်ခရီး သွားရောက်သောအခါ လူထုစည်းရုံးရေးမှူးသည် ကျေးရွာခေါင်းဆောင်များအား ကျေးရွာအချက်အလက်များကို မေတ္တာရပ်ခံ၍ တောင်းခံရသည်။ ဤအချက်အလက်များကို စီမံကိန်းမိတ်ဆက်အစည်းဝေးပတ်ဝန်းကျင်တောင်းခံရမည်။ စီမံကိန်းမိတ်ဆက်အစည်းဝေးတွင် လူထုစည်းရုံးရေးမှူးသည် ဤအချက်အလက်များအား စစ်ဆေးပြီး မှန်ကန်အောင်ပြုလုပ်ရမည်။ ပြီးနောက်တွင် လူထုစည်းရုံးရေးမှူးမှ သတင်းအချက်အလက်ထံသို့ Tablets မှ တစ်ဆင့် ပြည့်သွင်းရမည်။

ကျေးရွာခေါင်းဆောင် အမည် <b>ဦးထွန်းထွန်းလင်း</b>	ကျေးရွာခေါင်းဆောင်၏ ဖုန်းနံပါတ် <b>8550644</b>	လူထုစည်းရုံးရေးမှူး၏ အမည် <b>ဦးကျော်စွာ</b>
ပြည်နယ်/တိုင်းဒေသကြီး <b>ဧရာဝတီ</b>	မြို့နယ် <b>ပုသိမ်</b>	ကျေးရွာအုပ်စု <b>မိုးတိမ်ပြင်</b>
ကျေးရွာ		

က။ လူဦးရေ	အိမ်ထောင်စုအရေအတွက်	ကိုးကွယ်သည့်ဘာသာ	အိမ်ထောင်စုအရေအတွက်
လူမျိုးစု (၁) - <b>ဗမာ</b> -----	<b>၉၃</b>	ဘာသာ (၁) - <b>ဗုဒ္ဓ</b> -----	<b>၉၃</b>
လူမျိုးစု (၂) -----		ဘာသာ (၂) -----	
လူမျိုးစု (၃) -----		ဘာသာ (၃) -----	
လူမျိုးစုရော အခြား -----		ဘာသာရော -----	
အရေအတွက်			
မသန်စွမ်းသူများ	<b>၅</b>	<b>၅၆</b>	<b>၅</b>
သက်ကြီးရွယ်အိုများ (၆၅ နှစ် နှင့် အထက်)	<b>၄၀</b>	<b>၅၆</b>	<b>၂၉</b>
စစ်ဘေးရှောင် (သို့မဟုတ်) ရွှေ့ပြောင်းနေထိုင်၊ ပြောင်းရွှေ့			

လူဦးရေ	အမျိုးသား (အရေအတွက်)	အမျိုးသမီး (အရေအတွက်)	အိမ်ခြေအရေအတွက်
လူမျိုးစု (၁) - <b>ဗမာ</b> ---	<b>၁၅၂</b>	<b>၁၆၂</b>	<b>၈၉</b>
လူမျိုးစု (၂) -----			
လူမျိုးစု (၃) -----			
အခြား			
အိမ်ထောင်စုဦးစီး	<b>၈၆</b>	<b>၇၃</b>	<b>၉၃</b>

(ခ) အခြေခံအဆောက်အအုံ အသုံးအဆောင်များ

စာသင်ကျောင်း	အမှတ် ခြံပေါ်	ကျန်းမာရေး	အမှတ် ခြံပေါ်	ဘာသာရေး အဆောက်အအုံများ	အမှတ် ခြံပေါ်
အထက်တန်းကျောင်း	၈	ဆေးရုံ	၈	ဝေတီ	၇
အလယ်တန်းကျောင်း	✓	ကျန်းမာရေးဌာန	၈	ဘုန်းကြီးကျောင်း	✓
မူလတန်းကျောင်း	✓	ကျန်းမာရေးဌာနခွဲ	၈	ဟိန္ဒူဘုရားကျောင်း	၂
ပျက်ကျောင်း	၂	ဆေးပေးခန်း	✓	ခရစ်ယာန်ကျောင်း	၂
အခြား	၂	အခြား	၂	ဗလီ	၂
မှတ်ချက်		မှတ်ချက်		အခြား	၁
				မှတ်ချက်	



(ဂ) ကျွမ်းကျင်သူများမှတ်တမ်း (ကျေးရွာတွင်နေထိုင်သော သို့မဟုတ် တခြားရွာမှလာရောက်သောကျွမ်းကျင်သူများ)

(၁) စာသင်ကျောင်း			(၂) ကျန်းမာရေး			(၃) လက်မှုပညာရှင်		
	ရွာတွင်နေထိုင်သူ	အခြားရွာမှလာသူ		ရွာတွင်နေထိုင်သူ	အခြားရွာမှလာသူ		ရွာတွင်နေထိုင်သူ	အခြားရွာမှလာသူ
မူလတန်းပြဆရာ/မ	၇	၂	ဆရာဝန်	၈	၇	လက်သမား	၂	၈
အထက်တန်းပြဆရာ/မ	၂	၂	လက်ထောက်ကျန်းမာရေးမှူး	၂	၂	ပန်းရုံ	၂	၂
အလယ်တန်းပြဆရာ/မ	၇	၇	အမျိုးသမီးကျန်းမာရေးဆရာမ	၈	၇	လျှပ်စစ်ကျွမ်းကျင်၊ မီးသမား	၇	၈
မူကြိုဆရာ/မ	၂	၂	သားဖွားဆရာမ	၂	၂	ရေပိုက်သွယ်သူ	၂	၂
အခြား	၂	၂	ပြည်သူ့ကျန်းမာရေးလုပ်သား	၂	၂	စက်ပြင်ဆရာ	၂	၂
မှတ်ချက်			မှတ်ချက်			မှတ်ချက်		

(ဃ) ကျေးရွာသို့ ရောက်ရှိနိုင်သည့် လမ်းအခြေအနေ /ကျေးရွာတစ်ရွာသည် ၎င်း၏ ကျေးရွာအုပ်စုနှင့် ဆက်သွယ်ထားသော လမ်းအခြေအနေ (အောက်ပါတို့ကိုပိုင်းပါ)

ကျောက်ကြမ်းလမ်း: \_\_\_\_\_ ကတ္တရာလမ်း:        ကွန်ကရစ်လမ်း: \_\_\_\_\_ မော်တော်ဆိုင်ကယ်လမ်း: \_\_\_\_\_  
 ကျောက်ခင်းလမ်း: \_\_\_\_\_ မြေသားလမ်း: \_\_\_\_\_ လူသွားလမ်း: \_\_\_\_\_ အခြား: \_\_\_\_\_

(င) ကျေးရွာဖွံ့ဖြိုးမှုစီမံချက်

(၁) လူထုဝတ်ပြုစီမံကိန်းမစတင်မီ ဤကျေးရွာတွင်ကျေးရွာဖွံ့ဖြိုးမှု စီမံချက်ရှိခဲ့ပါသလား? ပိုင်းပါ  
ရှိပါသည်/မရှိပါ/မသိပါ

(၂) ရှိခဲ့ပါလျှင် ဤစီမံချက်ကို မည်သည့် ခုနှစ်တွင်ပြင်ဆင်ခဲ့ပါသနည်း? နှစ်-----/မသိပါ

(၃) ဤစီမံချက်ကို ဖြိုနှယ်မှအတည်ပြုခဲ့ပါသလား? ပြုခဲ့ပါသည်/မပြုခဲ့ပါ /မသိပါ

(စ) ခရီးအကွာအဝေး

(၁) ဤကျေးရွာ၏ဝတ်ပြုမှု ၎င်းကျေးရွာအုပ်စု၏ဝတ်ပြုမှုအထိ ခရီးပိုင်မည်မျှကွာဝေးသနည်း? ပိုင်-----/မသိပါ

(၂) ဤကျေးရွာမှ ၎င်းကျေးရွာအုပ်စုဝတ်ပြုမှုအထိ သွားလာရာတွင်ကြာမြင့်သည့်အချိန်။

ခြောက်သွေ့ရာသီတွင်ကြာချိန်----- ထော်လာဂျီ/မော်တော်ဆိုင်ကယ်/ခြေလျင်/လား/မော်တော်ဘုတ်/  
 အခြား: -----

မိုးရာသီတွင်ကြာချိန်----- ထော်လာဂျီ/မော်တော်ဆိုင်ကယ်/ခြေလျင်/လား/မော်တော်ဘုတ်/  
 အခြား: -----

(ဆ) ပတ်ဝန်းကျင်ဆိုင်ရာ သဘာဝဘေးအန္တရာယ်

ဤကျေးရွာတွင် ရေကြီးခြင်းကိုသို့ သဘာဝဘေးအန္တရာယ်ကျရောက်ဖူးခြင်း ရှိပါသလား။  
 မရှိပါ \_\_\_\_\_ ရှိပါသည် \_\_\_\_\_ ရှိလျှင်ဖော်ပြပါ ရေကြီးခြင်း၊ သားပျက်ခြင်း၊ နှစ်

(ဇ) ကျေးရွာတွင် ဖွဲ့စည်းထားသော အဖွဲ့အစည်းများ

လူထုဝတ်ပြုစီမံကိန်းမတိုင်မီ ဤကျေးရွာတွင် ကျေးရွာဖွံ့ဖြိုးရေးအတွက် အစိုးရ (သို့) ရွာသားများကိုယ်တိုင်(သို့) စီမံကိန်းတစ်ခုခုမှ ဖွဲ့စည်းထားသည့် အဖွဲ့အစည်းများရှိပါသလား။

(၁) ~~ကျေးရွာအုပ်စု~~ \_\_\_\_\_  
 (၂) N.C.C. အဖွဲ့ \_\_\_\_\_

(ဈ) အထွေထွေအုပ်ချုပ်ရေး ဦးစီးဌာန (GAD) မှ မှတ်တမ်းတင်ထားခြင်း

ဤကျေးရွာသည် အထွေထွေအုပ်ချုပ်ရေး ဦးစီးဌာန (GAD) မှ မှတ်တမ်းတင်ထားမှု ရှိပါသလား။  
 မရှိပါ \_\_\_\_\_ ရှိပါသည် \_\_\_\_\_

ကျေးရွာခေါင်းဆောင်  
 အမည် ဦးထွန်းထွန်းလင်း  
 လက်မှတ် [Signature]  
 နေ့စွဲ 7.12.17

လူထုစည်းရုံးရေးမှူး  
 အမည် ဦးကျော်စွာ  
 လက်မှတ် [Signature]  
 နေ့စွဲ 7.12.17



ကျေးရွာအခြေခံအချက်အလက်များ (ပုံစံ ၀ - ၁) တတိယနှစ် စက်ဝန်း

ပုံစံ - ၀ - ၁ ကျေးရွာအခြေခံအချက်အလက်များ (Form PC 1)

လမ်းညွှန်ချက်။ ကျေးရွာတစ်ရွာသို့ ပထမဆုံးမိတ်ဆက်ခရီး သွားရောက်သောအခါ လူထုစည်းရုံးရေးမှူးသည် ကျေးရွာ ခေါင်းဆောင်များအား ကျေးရွာအချက်အလက်များကို ဖေ့ဘွာရပ်ခံ၍ တောင်းခံရသည်။ ဤအချက်အလက်များကို စီမံကိန်း မိတ်ဆက်အစည်းဝေးမတိုင်မီတောင်းခံရမည်။ စီမံကိန်းမိတ်ဆက်အစည်းဝေးတွင် လူထုစည်းရုံးရေးမှူးသည် ဤအချက်အလက် များအား စစ်ဆေးပြီး မှန်ကန်အောင်ပြုလုပ်ရမည်။ ပြီးနောက်တွင် လူထုစည်းရုံးရေးမှူးမှ သတင်းအချက်အလက်ထံသို့ Tablets မှ တဆင့် ဖြည့်သွင်းရမည်။

ကျေးရွာခေါင်းဆောင် အမည် ဦးတွန်းထွန်းလင်း	ကျေးရွာခေါင်းဆောင်၏ ဖုန်းနံပါတ် 49718746	လူထုစည်းရုံးရေးမှူး၏ အမည်
ပြည်နယ်တိုင်းဒေသကြီး ဧရာဝတီ	မြို့နယ် ဗဟော	ကျေးရွာအုပ်စု မြို့လိပ်မြေ
		ကျေးရွာ မြို့လိပ်မြေ ၄

စာ လူဦးရေ 364.

လူမျိုးစု	အိမ်ထောင်စုအရေအတွက်	ကိုးကွယ်သည့်ဘာသာ	အိမ်ထောင်စုအရေအတွက်
လူမျိုးစု (၁) မြန်မာ	93.	ဘာသာ (၁) မြန်မာ	93.
လူမျိုးစု (၂) -----		ဘာသာ (၂) -----	
လူမျိုးစု (၃) -----		ဘာသာ (၃) -----	
လူမျိုးစုရော -----		ဘာသာရော -----	
အခြား			
	အရေအတွက်		
မသန်စွမ်းသူများ	5.		
သက်ကြီးရွယ်အိုများ (၆၅ နှစ် နှင့် အထက်)	40.		

စစ်ဘေးရှောင်			
--------------	--	--	--

	အမျိုးသား (အရေအတွက်)	အမျိုးသမီး (အရေအတွက်)
လူဦးရေ		
လူမျိုးစု (၁)-----	၁၇၇	၁၈၇
လူမျိုးစု (၂)-----		
လူမျိုးစု (၃)-----		
အခြား		
အိမ်ထောင်ဦးစီး	၈၆	၇

(ခ) အခြေခံအဆောက်အအုံ အသုံးအဆောင်များ

စာသင်ကျောင်း	အမှတ် ခြံမပါ	ကျန်းမာရေး	အမှတ် ခြံမပါ	ဘာသာရေး အဆောက် အအုံများ	အမှတ် ခြံမပါ
အထက်တန်းကျောင်း	<input checked="" type="checkbox"/>	ဆေးရုံ	<input type="checkbox"/>	စေတီ	<input type="checkbox"/>
အလယ်တန်းကျောင်း	<input type="checkbox"/>	ကျန်းမာရေးဌာန	<input type="checkbox"/>	ဘုန်းကြီးကျောင်း	<input checked="" type="checkbox"/>
မူလတန်းကျောင်း	<input type="checkbox"/>	ကျန်းမာရေးဌာနခွဲ	<input type="checkbox"/>	ဟိန္ဒူဘုရားကျောင်း	<input type="checkbox"/>
မူကြိုကျောင်း	<input type="checkbox"/>	ဆေးပေးခန်း	<input type="checkbox"/>	ခရစ်ယာန်ကျောင်း	<input type="checkbox"/>
အခြား	<input type="checkbox"/>	အခြား	<input type="checkbox"/>	ဝလီ	<input type="checkbox"/>
				အခြား	<input type="checkbox"/>
မှတ်ချက်		မှတ်ချက်		မှတ်ချက်	



စစ်ဘေးရှောင်			
--------------	--	--	--

	အမျိုးသား (အရေအတွက်)	အမျိုးသမီး (အရေအတွက်)
လူဦးရေ		
လူမျိုးစု (၁) <del>မအူဝ</del>	၁၇၇	၁၈၇
လူမျိုးစု (၂) -----		
လူမျိုးစု (၃) -----		
အခြား		
အိမ်ထောင်ဦးစီး	၈၆	၇

(ခ) အခြေခံအဆောက်အအုံ အသုံးအဆောင်များ

စာသင်ကျောင်း	အမှတ် ခြံပိ	ကျန်းမာရေး	အမှတ် ခြံပိ	ဘာသာရေး အဆောက် အအုံများ	အမှတ် ခြံပိ
အထက်တန်းကျောင်း	<input checked="" type="checkbox"/>	ဆေးရုံ	<input type="checkbox"/>	စေတီ	<input type="checkbox"/>
အလယ်တန်းကျောင်း	<input type="checkbox"/>	ကျန်းမာရေးဌာန	<input type="checkbox"/>	ဘုန်းကြီးကျောင်း	<input checked="" type="checkbox"/>
မူလတန်းကျောင်း	<input type="checkbox"/>	ကျန်းမာရေးဌာနခွဲ	<input type="checkbox"/>	ဟိန္ဒူဘုရားကျောင်း	<input type="checkbox"/>
မူကြိုကျောင်း	<input type="checkbox"/>	ဆေးပေးခန်း	<input type="checkbox"/>	ခရစ်ယာန်ကျောင်း	<input type="checkbox"/>
အခြား	<input type="checkbox"/>	အခြား	<input type="checkbox"/>	ဗလီ	<input type="checkbox"/>
				အခြား	<input type="checkbox"/>
မှတ်ချက်		မှတ်ချက်		မှတ်ချက်	

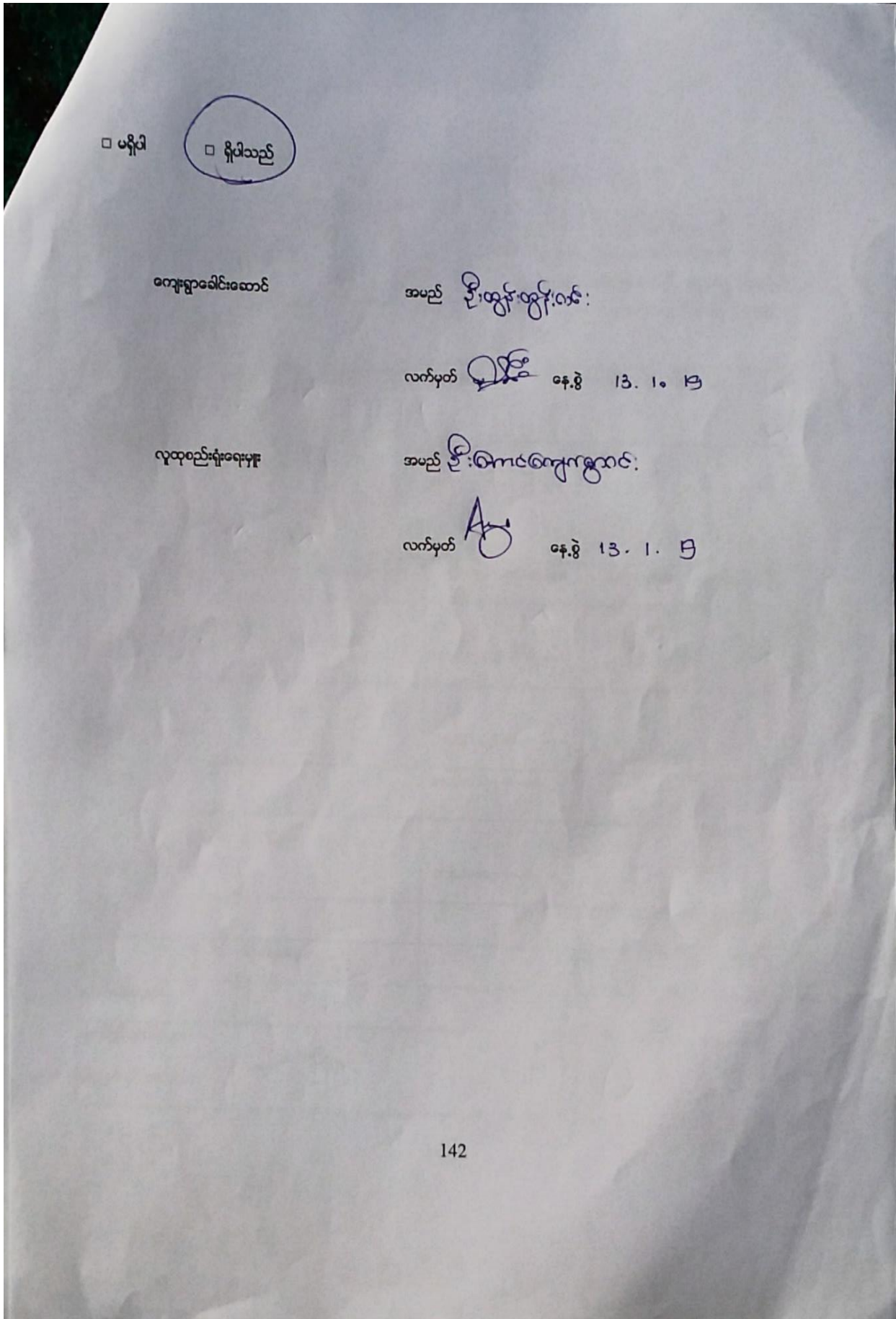



ကျေးရွာအခြေခံအချက်အလက်များ (ပုံစံ ၀ - ၁) စတုတ္ထနှစ် စက်ဝန်း

ပုံစံ - ၀ - ၁ ကျေးရွာအခြေခံအချက်အလက်များ (Form PC 1)

<p>လမ်းညွှန်ချက်၊ ကျေးရွာတစ်ရွာသို့ ပထမဆုံးမိတ်ဆက်ခရီး သွားရောက်သောအခါ လူထုစည်းရုံးရေးမှူးသည် ကျေးရွာ ခေါင်းဆောင်များအား ကျေးရွာအချက်အလက်များကို မေတ္တာရပ်ခံ၍ တောင်းခံရသည်။ ဤအချက်အလက်များကို စီမံကိန်း မိတ်ဆက်အစည်းဝေးမတိုင်မီတောင်းခံရမည်။ စီမံကိန်းမိတ်ဆက်အစည်းဝေးတွင် လူထုစည်းရုံးရေးမှူးသည် ဤအချက်အလက် များအား စစ်ဆေးပြီး မှန်ကန်အောင်ပြုလုပ်ရမည်။ ပြီးနောက်တွင် လူထုစည်းရုံးရေးမှူးမှ သတင်းအချက်အလက်ထံသို့ Tablets မှ တစ်ဆင့် ဖြည့်သွင်းရမည်။</p>			
ကျေးရွာခေါင်းဆောင် အမည် <i>ဦးထွန်းထွန်းလှ</i>	ကျေးရွာခေါင်းဆောင်၏ ဖုန်းနံပါတ် <i>၀၅-၄၇၇၁၈၇၆၄၆</i>	လူထုစည်းရုံးရေးမှူး၏ အမည် <i>ဦးအောင်ကျော်စွာ</i>	
မြည်နယ်တိုင်းဒေသကြီး <i>ဧရာဝတီ</i>	မြို့နယ် <i>ဗဟော</i>	ကျေးရွာအုပ်စု <i>မိုးတိမ်ပြင်</i>	ကျေးရွာ <i>မိုးတိမ်ပြင်</i>

က၊ လူဦးရေ

လူမျိုးစု	အိမ်ထောင်စုအရေအတွက်	ကိုးကွယ်သည့်ဘာသာ	အိမ်ထောင်စုအရေအတွက်
လူမျိုးစု (၁) <i>ဗမာ</i>	<i>၁၀၄</i>	ဘာသာ (၁) <i>ဗုဒ္ဓ</i>	<i>၁၀၄</i>
လူမျိုးစု (၂) -----		ဘာသာ (၂) -----	
လူမျိုးစု (၃) -----		ဘာသာ (၃) -----	
လူမျိုးစုရော -----		ဘာသာရော -----	
အခြား			
	အရေအတွက်		
မသန်စွမ်းသူများ	<i>၅</i>		
သက်ကြီးရွယ်အိုများ (၆၅ နှစ် နှင့် အထက်)	<i>၄၅</i>		



စစ်သေးရွာ			
-----------	--	--	--

	အမျိုးသား (အရေအတွက်)	အမျိုးသမီး (အရေအတွက်)
လူဦးရေ		
လူမျိုးစု (၁) - <del>မိကျွန်း</del>	184	183
လူမျိုးစု (၂) - _____		
လူမျိုးစု (၃) - _____		
အခြား		
အိမ်ထောင်စဉ်းစီး	97	7

367

(ခ) အခြေခံအဆောက်အအုံ အသုံးအဆောင်များ

စာထင်ကျောင်း	အမှတ် ခြံမပါ	ကျန်းမာရေး	အမှတ် ခြံမပါ	ဘာသာရေး အဆောက် အအုံများ	အမှတ် ခြံမပါ
အထက်တန်းကျောင်း	<input checked="" type="checkbox"/>	ဆေးရုံ	<input type="checkbox"/>	ဇေတီ	<input type="checkbox"/>
အလယ်တန်းကျောင်း	<input type="checkbox"/>	ကျန်းမာရေးဌာန	<input type="checkbox"/>	ဘုန်းကြီးကျောင်း	<input checked="" type="checkbox"/>
မူလတန်းကျောင်း	<input type="checkbox"/>	ကျန်းမာရေးဌာနခွဲ	<input type="checkbox"/>	ဟိန္ဒူဘုရားကျောင်း	<input type="checkbox"/>
မူကြိုကျောင်း	<input type="checkbox"/>	ဆေးပေးခန်း	<input type="checkbox"/>	ခရစ်ယာန်ကျောင်း	<input type="checkbox"/>
အခြား	<input type="checkbox"/>	အခြား	<input type="checkbox"/>	ဗလီ	<input type="checkbox"/>
				အခြား	<input type="checkbox"/>
မှတ်ချက်		မှတ်ချက်		မှတ်ချက်	



(ဂ) ကျွမ်းကျင်သူများမှတ်တမ်း (ကျေးရွာတွင်နေထိုင်သော သို့မဟုတ် တခြားရွာမှလာရောက်သော ကျွမ်းကျင်သူများ)

(ခ) စာသင်ကျောင်း			(၂) ကျန်းမာရေး			(၃) လက်မှုပညာရှင်		
	ရွာတွင်နေထိုင်သူ	အခြားရွာမှလာသူ		ရွာတွင်နေထိုင်သူ	အခြားရွာမှလာသူ		ရွာတွင်နေထိုင်သူ	အခြားရွာမှလာသူ
မူလတန်းပြဆရာ/မ	<input type="checkbox"/>	✓	ဆရာဝန်	<input type="checkbox"/>	<input type="checkbox"/>	လက်သမား	✓	<input type="checkbox"/>
အထက်တန်းပြဆရာ/မ	<input type="checkbox"/>	<input type="checkbox"/>	လက်ထောက်ကျန်းမာရေးမှူး	<input type="checkbox"/>	<input type="checkbox"/>	ပန်းရံ	✓	<input type="checkbox"/>
အလယ်တန်းပြဆရာ/မ	✓	✓	အမျိုးသမီးကျန်းမာရေးဆရာမ	✓	<input type="checkbox"/>	လျှပ်စစ်ကျွမ်းကျင်ပီးသမား	<input type="checkbox"/>	<input type="checkbox"/>
မူကြံဆရာ/မ	<input type="checkbox"/>	<input type="checkbox"/>	သားဖွားဆရာမ	✓	<input type="checkbox"/>	ရေပိုက်သွယ်သူ	<input type="checkbox"/>	<input type="checkbox"/>
အခြား	<input type="checkbox"/>	<input type="checkbox"/>	ပြည်သူ့ကျန်းမာရေးလုပ်သား	<input type="checkbox"/>	<input type="checkbox"/>	စက်ပြင်ဆရာ	✓	<input type="checkbox"/>
မှတ်ချက်			မှတ်ချက်			မှတ်ချက်		

(ဃ) ကျေးရွာသို့ရောက်ရှိနိုင်သည့် လမ်းအခြေအနေ /ကျေးရွာတစ်ရွာသည် ၎င်း၏ ကျေးရွာအုပ်စုနှင့် ဆက်သွယ်ထားသော လမ်းအခြေအနေ (အောက်ပါတို့ကိုပိုင်းပါ)

ကျောက်ကြမ်းလမ်း      ကတ္တရာလမ်း      ကွန်ကရစ်လမ်း      မော်တော်ဆိုင်ကယ်လမ်း  
 ကျောက်ခင်းလမ်း      မြေသားလမ်း      လူသွားလမ်း      အခြား \_\_\_\_\_

(င) ကျေးရွာဖွံ့ဖြိုးမှုစီမံချက်

ပိုင်းပါ

(၁) လူထုပတ်ဝန်းကျင်ထိခိုက်မှုမရှိစေရန် ဤကျေးရွာတွင်ကျေးရွာဖွံ့ဖြိုးမှု

ရှိပါသည့်/မရှိပါ/မသိပါ

စီမံချက်ရှိခဲ့ပါသလား?



(၂) ရှိခဲ့ပါလျှင် ဤစီမံချက်ကို မည်သည့် နှစ်တွင်ပြင်ဆင်ခဲ့ပါသနည်း? နှစ်— (မသိပါ)

(၃) ဤစီမံချက်ကို မြို့နယ်မှအတည်ပြုခဲ့ပါသလား? ပြုခဲ့ပါသည်/မပြုခဲ့ပါ (မသိပါ)

(စ) ခရီးအကွာအဝေး

(၁) ဤကျေးရွာ၏ပတ်ပတ်မှ ၎င်းကျေးရွာအုပ်စု၏ပတ်ပတ်အထိ ခရီးမိုင်မည်မျှကွာဝေးသနည်း? မိုင်— ၀.၅ (မသိပါ)

(၂) ဤကျေးရွာမှ ၎င်းကျေးရွာအုပ်စုပတ်ပတ်အထိ သွားလာရာတွင်ကြာမြင့်သည့်အချိန်၊

ခြောက်သွေ့ ရာသီတွင်ကြာချိန်— ၀၀:၀၀:၀၀— တော်လာရုံ/မော်တော်ဆိုင်ကယ်/ခြေလျှင်/လား/မော်တော်ဆိုင်/

အခြား—

မိုးရာသီတွင်ကြာချိန်— ၀၀:၀၀:၀၀— တော်လာရုံ/မော်တော်ဆိုင်ကယ်/ခြေလျှင်/လား/မော်တော်ဆိုင်/

အခြား—

(ဆ) ပတ်ဝန်းကျင်ဆိုင်ရာ သဘာဝဘေးအန္တရာယ်

ဤကျေးရွာတွင် ရေကြီးခြင်းကဲ့သို့ သဘာဝဘေးအန္တရာယ်ကျရောက်ဖူးခြင်း ရှိပါသလား။

မရှိပါ  ရှိပါသည် ရှိလျှင်ဖော်ပြပါ— မာမာမုန်ကြီး၊ နဂင်ချောင်း

(ဇ) ကျေးရွာတွင် ခွဲစဉ်းထားသော အဖွဲ့အစည်းများ

လူထုပတ်ပတ်ပြုစီမံကိန်းမတိုင်မီ ဤကျေးရွာတွင် ကျေးရွာဖွံ့ဖြိုးရေးအတွက် အစိုးရ (သို့) ရွာသားများကိုယ်တိုင်(သို့) စီမံကိန်းတစ်ခုခုမှ ခွဲစဉ်းထားသည့် အဖွဲ့အစည်းများရှိပါသလား။

(၁) ဘာသာရေးအဖွဲ့အစည်းများ

(၂) \_\_\_\_\_

(ဈ) အထွေထွေအုပ်ချုပ်ရေး ဦးစီးဌာန (GAD) မှ မှတ်တမ်းတင်ထားခြင်း

ဤကျေးရွာသည် အထွေထွေအုပ်ချုပ်ရေး ဦးစီးဌာန (GAD) မှ မှတ်တမ်းတင်ထားမှု ရှိပါသလား။



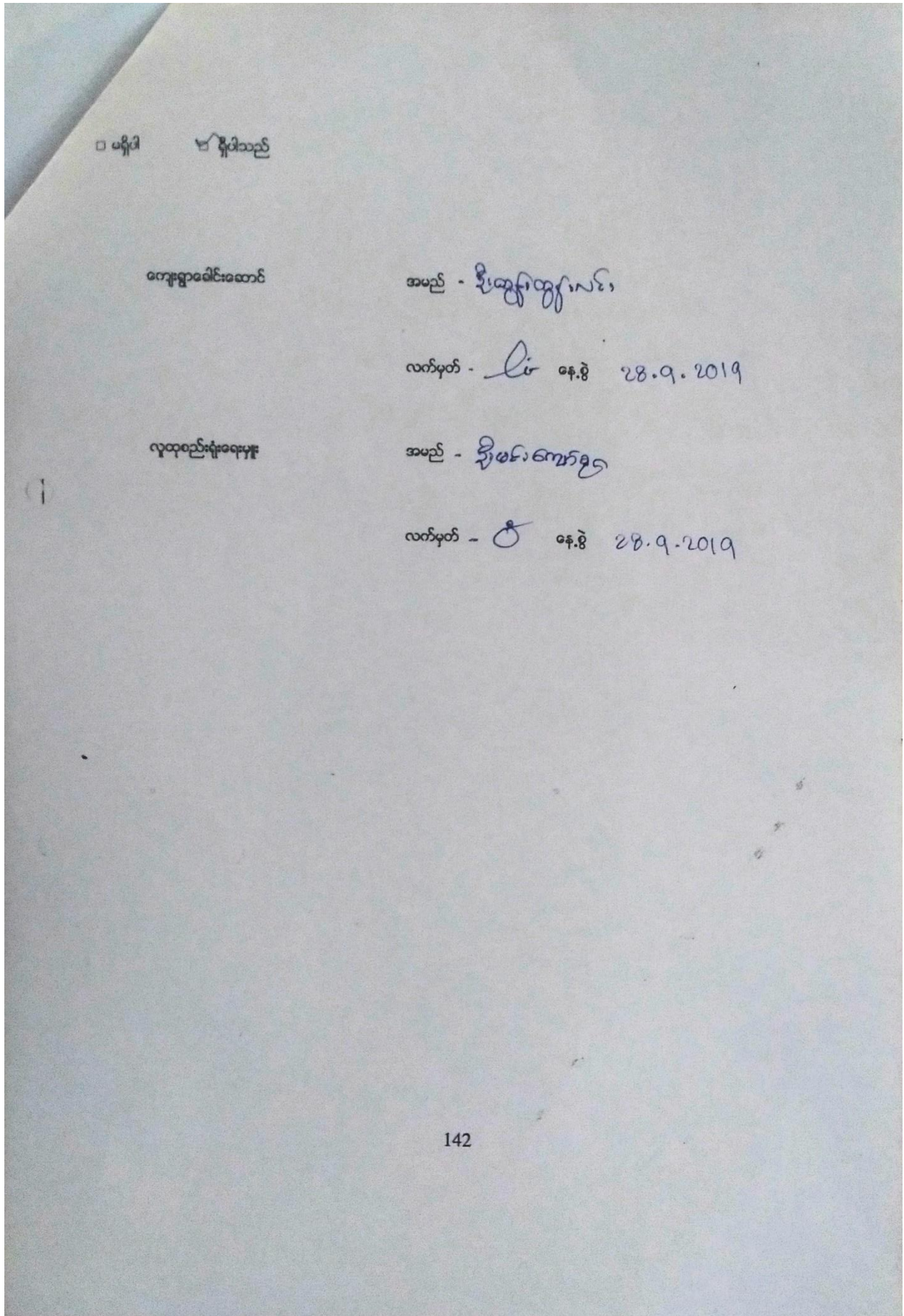



၁၀။ စီမံကိန်းစက်ဝန်း အချိန်ဇယား (၈-၂) ပထမနှစ် စက်ဝန်း

ပုံစံ - ၀ - ၂ - စီမံကိန်းစက်ဝန်းအချိန်ဇယား (PC 2)

လယ်ဧကနှင့်အမျိုးအမည်		သတ်ချိန်ရာလုထုထွက်ရရှိရေးအတွက်/လက်ထောက်နည်းပညာများအား စီမံကိန်းစက်ဝန်းအဆင့်တစ်ခုစီပြုစီမံခြင်း		ကျေးရွာနှင့် ကျေးရွာအုပ်စုအတွက် ဤပုံစံကို	
ပြင်ဆင်ရမည့်		ကျေးရွာအုပ်စု		စက်ဝန်းအားအရပ်ရပ်ဖြန့်ဖြူးခြင်း	
ကျေးရွာအုပ်စုအမည်		ကျေးရွာအုပ်စု		စက်ဝန်း (၄) ။ စက်ဝန်း (၁၇) ။ စက်ဝန်း (၂) ။ စက်ဝန်း (၃)	
ဧက		၆၀၇၂၀၁၇		စက်ဝန်း (၄) ။ စက်ဝန်း (၁၇) ။ စက်ဝန်း (၂) ။ စက်ဝန်း (၃)	
ပြင်ဆင်ရမည့်		ကျေးရွာအုပ်စု		ကျေးရွာနှင့် ကျေးရွာအုပ်စုအတွက် ဤပုံစံကို	
ကျေးရွာအုပ်စုအမည်		ကျေးရွာအုပ်စု		စက်ဝန်း (၄) ။ စက်ဝန်း (၁၇) ။ စက်ဝန်း (၂) ။ စက်ဝန်း (၃)	
ဧက		၆၀၇၂၀၁၇		စက်ဝန်း (၄) ။ စက်ဝန်း (၁၇) ။ စက်ဝန်း (၂) ။ စက်ဝန်း (၃)	

စီမံကိန်းအမည်နှင့်အမျိုးအမည်	စီမံကိန်းအမျိုးအမည်		အစည်းအဝေးတွင်တက်ရောက်သူအရေအတွက်			
	စီမံကိန်းအမျိုးအမည်	စီမံကိန်းအမျိုးအမည်	အမျိုးသား	အမျိုးသမီး	အိမ်ထောင်စု	လူမျိုးစုတက်ရောက်သူ အရေအတွက်နှင့် လူမျိုးစုအမည်
၁။ ကျေးရွာစီမံကိန်း စီမံဆောင်ရွက်ရေးအစည်းအဝေး	၆၀၇၂၀၁၇	၆၀၇၂၀၁၇	၃၃	၃၃	၆၆	၁၈၁   ၆၆
၂။ ကျေးရွာအုပ်စုအဖွဲ့အစည်းအစည်းအဝေး	၆၀၇၂၀၁၇	၆၀၇၂၀၁၇	၂၆	၃၁	၅၇	၁၈၁   ၆၆
၃။ ကျေးရွာအုပ်စု လုပ်ငန်းဆောင်ရွက်ရမည့် အစည်းအဝေး	၆၀၇၂၀၁၇	၆၀၇၂၀၁၇	၃၃	၃၁	၆၄	၁၈၁   ၆၆
၄။ နယ်အဆင့် စီမံကိန်းရေးဆွဲရေးနှင့် အကောင်အထည်ဖော်ရေးအစည်းအဝေး			၁၈	၁၈	၃၆	၁၈၁   ၆၆
၅။ နယ်စပ်စီမံကိန်းရေးဆွဲရေးနှင့် အကောင်အထည်ဖော်ရေးအစည်းအဝေး						
၆။ စီမံကိန်းလုပ်ငန်းခွဲစီမံချက်ရေးဆွဲခြင်း						
၇။ စီမံကိန်းလုပ်ငန်း အကောင်အထည်ဖော်ရေးအစည်းအဝေး						
၈။ စီမံကိန်းလုပ်ငန်း အကောင်အထည်ဖော်ရေးအစည်းအဝေး						
၉။ စီမံကိန်းလုပ်ငန်း အကောင်အထည်ဖော်ရေးအစည်းအဝေး						
၁၀။ စီမံကိန်းလုပ်ငန်း အကောင်အထည်ဖော်ရေးအစည်းအဝေး						



စီမံကိန်းစက်ဝန်း အချိန်ဇယား (၈-၂) ဒုတိယနှစ် စက်ဝန်း

ပုံစံ - ၀ - ၂ - စီမံကိန်းစက်ဝန်းအချိန်ဇယား (PC 2)

လမ်းညွှန်ဖွဲ့စည်းမှု၊ သတ်မှတ်ရာလုပ်ထုတ်စည်းရုံးရေးများ/လက်ထောက်နည်းပညာများများ စီမံကိန်းစက်ဝန်းအဆင့်တစ်ခုစီပြီးစီးတိုင်း ကျေးရွာနှင့် ကျေးရွာအုပ်စုအတွက် ညှိပုံစံကို ဖြည့်သွင်းရမည်။		စည်းရုံးရေးများ/ဝန်ထမ်း အမည်		စီမံကိန်း (၄)		စက်ဝန်း (၁)		စက်ဝန်း (၂)		စက်ဝန်း (၃)							
နေ့စွဲ		၇.၁၂.၁၇		ဒေါ်ကျော်စွာ													
ဖြည့်နယ်/တိုင်း		ဧရာဝတီ		မြို့နယ်		ဗဟိုဌာန		ကျေးရွာ		မိုးတိမ်ပြင်							
စီမံကိန်းစာတင်ခွက်များအဆင့်များ																	
				စက်ဝန်း		အစည်းအဝေးတွင်တက်ရောက်သူအရေအတွက်											
				စတင်သည့် နေ့		ပြီးဆုံးသည့်နေ့		အရရှိသား အရေအတွက်		အရရှိသမီး အရေအတွက်		အိမ်ထောင်စု အရေအတွက်		လူမျိုးစုတက်ရောက်သူ အရေအတွက် နှင့် လူမျိုးစုအမည်			
၁။ ကျေးရွာစီမံကိန်း စီမံကိန်းစာတင်အစည်းအဝေး				၇.၁၂.၁၇		၇.၁၂.၁၇		၃၈		၃၅		၆၅		၆၅		ဗမာ ၄၅၊ ကျန် ၂၀	
၂။ ကျေးရွာစွဲ မြို့ရေး စီမံချက်ရေးဆွဲခြင်း အစည်းအဝေး				၉.၁၂.၁၇		၉.၁၂.၁၇		၃၀		၃၈		၆၃		၆၃		ဗမာ	
၃။ ကျေးရွာအုပ်စု လုပ်ငန်းဆုံးဖြတ်ချက်ချသည့် အစည်းအဝေး				၁၅.၁.၁၈		၁၅.၁.၁၈		၃၀		၂၅		၅၅		၅၅		ဗမာ ၄၅၊ ကျန် ၁၀	
၄။ မြို့နယ်အဆင့် စီမံကိန်းရေးဆွဲရေး နှင့် အကောင်အထည်အစည်းဖော်ရေးကော်မတီ၏ စီမံကိန်း သုံးသပ်မှု အစည်းအဝေး								မရှိ		မရှိ		မရှိ		မရှိ			
၅။ မြို့နယ် စီမံကိန်းရေးဆွဲရေး နှင့် အကောင်အထည်ဖော်ရေး ကော်မတီ၏ဆုံးဖြတ်ချက်ကို ရွာသို့ အသိပေး အကြောင်းကြားသည့် အစည်းအဝေး																	
၆။ စီမံကိန်းလုပ်ငန်းခွဲစီမံချက်ရေးဆွဲခြင်း အစည်းအဝေး																	
၆.၁။ စီမံကိန်းလုပ်ငန်း အကောင်အထည်ဖော်ရေးအစီအစဉ် ရေးဆွဲခြင်း																	
၆.၂။ ဝယ်ယူရေးအစီအစဉ် ရေးဆွဲခြင်း																	
၆.၃။ အကူအညီရရှိရေးအစီအစဉ် ရေးဆွဲခြင်း																	

စီမံကိန်းစက်ဝန်း အချိန်ဇယား (စ-၂) တတိယနှစ် စက်ဝန်း

ပုံစံ - စ - ၂ - စီမံကိန်းစက်ဝန်းအချိန်ဇယား (PC 2)

လမ်းညွှန်ချက်၊ သက်ဆိုင်ရာလူထုစည်းရုံးရေးမှူး/လက်ထောက်နည်းပညာမှူးများမှ စီမံကိန်းစက်ဝန်းအဆင့်တစ်ခုပီပြီးစီးတိုင်း ကျေးရွာနှင့် ကျေးရွာအုပ်စုအတွက် ဤပုံစံကို ဖြည့်သွင်းရမည်။			
စည်းရုံးရေးမှူး/ဝန်ထမ်း အမည် <u>ဦးကျော်ကျော်ရွှေဝင်း</u>			
နေ့စွဲ 14.1.19.	စက်ဝန်းအားအမှတ်ဖြစ်ပါ <input type="checkbox"/> စက်ဝန်း(၁) <input type="checkbox"/> စက်ဝန်း(၂) <input type="checkbox"/> စက်ဝန်း(၃) <input type="checkbox"/> စက်ဝန်း (၄)		
ပြည်နယ်/တိုင်း ဧရာဝတီ	မြို့နယ် ဇယုတော	ကျေးရွာအုပ်စု မြို့အိမ်ကြီး	ကျေးရွာ မြို့အိမ်ကြီး

စီမံကိန်းအောင်ရွက်မှုအဆင့်များ	နေ့စွဲ		အစည်းအဝေးတွင်တက်ရောက်သူအရေအတွက်			
	စတင်သည့် နေ့	ပြီးဆုံးသည့်နေ့	အမျိုးသား အရေအတွက်	အမျိုးသမီး အရေအတွက်	အိမ်ထောင်စု အရေအတွက်	လူမျိုးစုတက်ရောက်သူ အရေအတွက် နှင့် လူမျိုးစုအမည်
၁။ ကျေးရွာစီမံကိန်း မိတ်ဆက်အစည်းအဝေး	13.1.19.	13.1.19.	36	29	65	
၂။ ကျေးရွာဖွံ့ဖြိုးရေး စီမံချက်ရေးဆွဲခြင်း အစည်းအဝေး	14.1.19.	14.1.19.	36	29	65	





၁၁။ ကျေးရွာဖွံ့ဖြိုးရေး ဦးစားပေး အစီအစဉ် (ပုံစံ ၈-၃) ပထမနှစ် စက်ဝန်း

ပုံစံ - ၈ - ၃ ကျေးရွာဖွံ့ဖြိုးရေး ဦးစားပေးအစီအစဉ် (Form PC 3)

လမ်းညွှန်ချက်၊ အဆင့်(၃) ကျေးရွာဖွံ့ဖြိုးရေးအစီအစဉ်အပေး ဦးစားပေးအစီအစဉ် ကျေးရွာစီမံကိန်း အထောက်အကူပြု  
 ကော်မတီသည် လူထုစည်းရုံးရေးပူးအကူအညီဖြင့် ဤပုံစံကိုပြည့်စုံအောင် ဖြည့်သွင်းရမည်။

လူထုစည်းရုံးရေးပူး/ဝန်ထမ်း အမည် **ဒေါ်ဗိုလ်သိန်း**

မူရင်း **၈.၃.၂၀၁၇** စက်ဝန်းအား အမှတ်ဖြစ်ပါ (✓)  စက်ဝန်း(၁)  
 စက်ဝန်း(၂)  စက်ဝန်း(၃)  စက်ဝန်း(၄)

ပြည်နယ်/တိုင်း **ဧရာဝတီ** ညွှန်နယ် **ဃုတော** ကျေးရွာအုပ်စု **မိုးတိမ်ပြင်** ကျေးရွာ **မိုးတိမ်ပြင်**

က။ အခက်အခဲအတားအဆီးများအားဆွေးနွေးခြင်း - ယခုလက်ရှိအခြေအနေတွင် ဤကျေးရွာဖွံ့ဖြိုးတိုးတက်ရေးအတွက်  
 အဓိက အခက်အခဲအတားအဆီးများသည် မည်သည့်များဖြစ်ပါသနည်း။ (အမျိုးသား/သမီး အနည်းဆုံးအခက်အခဲ ၅ ခုစီဖော်ပြပါ)

အမျိုးသား အဖွဲ့မှ တင်ပြသောအခက်အခဲအတားအဆီးများ		အမျိုးသမီး အဖွဲ့မှတင်ပြသောအခက်အခဲအတားအဆီးများ	
၁	ရွာလမ်း မပြုပြင်ရန်	၁	ရွာလမ်း မပြုပြင်ရန် (ကျောက်ခင်းလမ်း)
၂	စာကြည့်တိုက်မပြုရန်	၂	ရေဖြူရန်မပြုရန်
၃	ရေဖြူရန် မြေထဲမှ ရေမရရန်	၃	စာကြည့်တိုက်မပြုရန်
၄	သောက်ရေအောင် ကန်	၄	လမ်းဖို့ ကောက်ခံ (ဆိုလာ)
၅	လမ်းဖို့ ရရှိရေး	၅	နားတိုင်ဖို့ ဖိလင်း မျှင်ရရှိရန် (ဆိုလာ)
၆		၆	

ခ။ မျှော်မှန်းခြင်း - နောင်လာမည့် ( ၅ ) နှစ် အတွင်း ကျေးရွာဖွံ့ဖြိုးရေး မျှော်မှန်းလျာထားချက်များအား တင်ပြပါ။

အမျိုးသားအဖွဲ့မှ တင်ပြသောမျှော်မှန်းချက်များ		အမျိုးသမီးအဖွဲ့မှ တင်ပြသောမျှော်မှန်းချက်များ	
၁	ကျွန်းဖမ်း၊ ပညာရေး၊ ဖိတ်ပေး၊ ရေး၊ တိုး	၁	နောင် ၅ ဘွဲ့စတင်ကျေးရွာကျ လူရင်းပေး ပြန်ရန်
၂	ကက်သောကျေး၊ ရွာတစ်ရွာ မြေခင်း ကျေးရွာတွင်း ဆင်ရဲသား ပင် ဖွဲ့ထားရေး	၂	စာကြည့်တိုက် လိုလား
၃	ကျေးရွာ လူ့အား လမ်း (ကျွန်ကျွန်)	၃	နက်သော နေဖြူရင်း များ လိုလား
၄	ကျေးရွာ တွင်း ဖိလင်း ရေး	၄	ခွာ၊ လာရေး ကဆင်ဖြူရင်း လမ်းဖို့ ရရှိခြင်းပါသည်။
၅		၅	
၆		၆	

ဂ။ လူထုစီမံကိန်း၏ လာမည့် ( ၄ ) နှစ်အတွက် အကျိုးဝင်သော ဦးစားပေး ဖွံ့ဖြိုးတိုးတက်မှု လုပ်ငန်း အစီအစဉ်များအားဖော်ပြပါ။

အဆင့်	ကျေးရွာအတွက် ဦးစားပေး ဖွံ့ဖြိုးတိုးတက်မှု လုပ်ငန်းစဉ်များ	အဆိုပြုသူ (အမျိုးသားများ/ အမျိုးသမီးများ/အမျိုးသား+ အမျိုးသမီး)	ခန့်မှန်းကုန်ကျ စရိတ်	အကျိုးခံစားခွင့်ရှိသူ ခန့်မှန်းခြေ အရေ အတွက်
၁	ကျေးရွာလမ်း (ကျွန်ကျွန်)	က+မ		
၂	သောက်ရေအောင် ကန် (ကုန်ကျ)	က		
၃	ကျေးရွာတွင်း ဖိလင်း (လမ်းဖို့)	က+မ		
၄	ရေဖြူရန် မြေထဲမှ ရေ	က+မ		
၅	ကျေးရွာစာကြည့်တိုက် ဖွဲ့စည်း	က+မ		
၆				



ဃ၊ လူထုပံ့ပိုးရေး ဝန်ထမ်း (၄) နှစ်အတွက် အကျိုးပေးသော ဦးစားပေး ဖွဲ့စည်းတိုက်ပေးမှု လုပ်ငန်း အစီအစဉ်များအားဖော်ပြခြင်း

အဆင့်	ကျေးရွာအတွက် ဦးစားပေး ဖွဲ့စည်း တိုက်ပေးမှု လုပ်ငန်းစဉ်များ	အဆိုပြုသူ (အမျိုးသားများ/ အမျိုးသမီးများ/အမျိုးသား+ အမျိုးသမီး)	အခန်းကဏ္ဍ
၀			
၂			
၃			
၄			
၅			
၆			
၇			
၈			

ခေါင်းစောင်၊ ကျေးရွာပံ့ပိုးရေးအထောက်အကူပြုကော်မတီမှ အတည်ပြုသည်။

အမည် ဦးသန်းဝင်း လက်မှတ် [Signature] ၀၄.၅. ၈.၄. ၂၀၁၇

ကျေးရွာဖွံ့ဖြိုးရေး ဦးစားပေး အစီအစဉ် (ပုံစံ ၈-၃) ဒုတိယနှစ် စက်ဝန်း

ပုံစံ - ၈ - ၃ ကျေးရွာဖွံ့ဖြိုးရေး ဦးစားပေးအစီအစဉ် (Form PC 3)

လက်ညှန်ချက်၊ အဆင့်(၃) ကျေးရွာမျှော်မှန်းချက်အစည်းအဝေး ပြီးဆုံးသောအခါ ကျေးရွာစီမံကိန်း အထောက်အကူပြု  
 ကော်မတီသည် လူထုစည်းရုံးရေးပူးပေါင်းမှုအကူအညီဖြင့် ဤပုံစံကိုပြည့်စုံအောင် ပြည့်သွင်းရမည်။

လူထုစည်းရုံးရေးပူးပေါင်းမှုအစည်းအဝေး အမည် ဦးကျော်စော့

နေ့စွဲ ၅.၁၉.၁၇ စက်ဝန်းအား အမှတ်ခြစ်ပါ (V)  စက်ဝန်း(၁)  
 စက်ဝန်း(၂)  စက်ဝန်း(၃)  စက်ဝန်း(၄)

ပြည်နယ်/တိုင်း ဧရာဝတီ ပြနယ် ယုတော ကျေးရွာအုပ်စု မြို့တိမ်မြစ် ကျေးရွာ မြို့တိမ်မြစ်

က။ အခက်အခဲအတားအဆီးများအားဆွေးနွေးခြင်း - ယခုလက်ရှိအခြေအနေတွင် ဤကျေးရွာဖွံ့ဖြိုးတိုးတက်ရေးအတွက် အဓိက အခက်အခဲအတားအဆီးများသည် မည်သည်များဖြစ်ပါသနည်း။ (အမျိုးသား/သမီး အနည်းဆုံးအခက်အခဲ ၅ ခုစီဖော်ပြပါ)

အမျိုးသား အဖွဲ့မှ တင်ပြသောအခက်အခဲအတားအဆီးများ	အမျိုးသမီး အဖွဲ့မှတင်ပြသောအခက်အခဲအတားအဆီးများ
၁ ကျေးရွာတွင်း လမ်းပန်းကောင်းမွန်ခြင်း	၁ ရွာတွင်း လမ်းကောင်းမွန်ခြင်း
၂ စားနပ်ရိက္ခာရေးရာများ ပိုမိုကောင်းမွန်စေရန်	၂ ကျေးရွာအတွင်း ဝါရိုက်များ
၃ စားနပ်ရိက္ခာရေးရာများ ပိုမိုကောင်းမွန်စေရန်	၃ စားနပ်ရိက္ခာရေးရာများ ပိုမိုကောင်းမွန်စေရန်
၄ ကျေးရွာအတွင်း ရေရရှိရေး	၄ ရွာတွင်း ရေအခြေအနေများ ပိုမိုကောင်းမွန်စေရန်
၅ ကျေးရွာအတွင်း ကျန်းမာရေးစောင့်ရှောက်ရေး	၅ ကျေးရွာအတွင်း ဆေးဝါးများ ပိုမိုရရှိရေး
၆	၆ စိုက်ပျိုးရေး အကူအညီ

ခ။ မျှော်မှန်းခြင်း - နောင်လာမည့် ( ၅ ) နှစ်အတွင်း ကျေးရွာဖွံ့ဖြိုးရေး မျှော်မှန်းလျာထားချက်များအား တင်ပြပါ။

အမျိုးသားအဖွဲ့မှ တင်ပြသောမျှော်မှန်းချက်များ	အမျိုးသမီးအဖွဲ့မှ တင်ပြသောမျှော်မှန်းချက်များ
၁ ရွာတွင်း လမ်း	၁ ကျေးရွာတွင်း လမ်း
၂ စားနပ်ရိက္ခာရေးရာများ ပိုမိုကောင်းမွန်စေရန်	၂ စားနပ်ရိက္ခာရေးရာများ ပိုမိုကောင်းမွန်စေရန်
၃ စားနပ်ရိက္ခာရေးရာများ ပိုမိုကောင်းမွန်စေရန်	၃ စားနပ်ရိက္ခာရေးရာများ ပိုမိုကောင်းမွန်စေရန်
၄ ကျေးရွာအတွင်း ရေရရှိရေး	၄ ရွာတွင်း ရေရရှိရေး (ရွာတွင်း)
၅ စားနပ်ရိက္ခာရေးရာများ ပိုမိုကောင်းမွန်စေရန်	၅ စားနပ်ရိက္ခာရေးရာများ ပိုမိုကောင်းမွန်စေရန်
၆ မျက်နှာပြင်	၆ ကျေးရွာအတွင်း လမ်း

ဂ။ လူထုစီမံကိန်း၏ လာမည့် ( ၄ ) နှစ်အတွက် အကျိုးပင်သော ဦးစားပေး ဖွံ့ဖြိုးတိုးတက်မှု လုပ်ငန်း အစီအစဉ်များအားဖော်ပြပါ။

အဆင့်	ကျေးရွာအတွက် ဦးစားပေး ဖွံ့ဖြိုးတိုးတက်မှု လုပ်ငန်းစဉ်များ	အဆိုပြုသူ (အမျိုးသား/အမျိုးသမီး/အမျိုးသား+အမျိုးသမီး)	ခန့်မှန်းကုန်ကျစရိတ်	အကျိုးခံစားခွင့်ရှိသူ ခန့်မှန်းခြေ အရေအတွက်
၁	ကျေးရွာတွင်း လမ်း	၈၂၅		၃၁၄
၂	စားနပ်ရိက္ခာရေးရာများ ပိုမိုကောင်းမွန်စေရန်	၂		၂
၃	ကျေးရွာအတွင်း ရေရရှိရေး	၂		၂
၄	ကျေးရွာအတွင်း စားနပ်ရိက္ခာရေးရာများ ပိုမိုကောင်းမွန်စေရန်	၂		၂
၅				
၆				



ဃ၊ လူထုစီမံကိန်း၏ လာမည့်( ၄)နှစ်အတွက် အကျိုးမဝင်သော ဦးစားပေး ဖွံ့ဖြိုးတိုးတက်မှု လုပ်ငန်း အစီအစဉ်များအားဖော်ပြပါ။

အဆင့်	ကျေးရွာအတွက် ဦးစားပေး ဖွံ့ဖြိုး တိုးတက်မှု လုပ်ငန်းစဉ်များ	အဆိုပြုသူ (အမျိုးသားများ/ အမျိုးသမီးများ/အမျိုးသား+ အမျိုးသမီး)	အခန်းကဏ္ဍ
၁			
၂			
၃			
၄			
၅			
၆			
၇			
၈			

ခေါင်းဆောင်၊ ကျေးရွာစီမံကိန်းအထောက်အကူပြုကော်မတီမှ အတည်ပြုသည်။

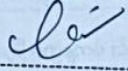
အမည် ဦးထွန်းထွန်းလင်း လက်မှတ်  နေ့စွဲ ၅.၁၉.၂၇





ပုံစံ - စ-၃ ကျေးရွာခွဲ ဖြိုးရေး ဦးစားပေးအစီအစဉ် (Form PC 3)

လယ်ဥယျာဉ်မှတ်တမ်း အဆင့်(၃)ကျေးရွာမှတ်တမ်းချက်အစည်းအဝေးပြီးဆုံးသောအခါ ကျေးရွာစီမံကိန်း အထောက်အကူပြု ဝန်ဆောင်မှုအဖြစ် လူထုစည်းရုံးရေးမှူးအကူအညီဖြင့် ဤပုံစံကိုပြည့်စုံအောင် ဖြည့်သွင်းရမည်။			
လူထုစည်းရုံးရေးမှူး/ဝန်ထမ်း အမည် ဦးကျော်ကျော်စွာဝင်း			
နေ့စွဲ 14.1.2013	စက်ဝန်းအား အမှတ်ခြစ်ပါ (✓) <input type="checkbox"/> စက်ဝန်း(၁) <input type="checkbox"/> စက်ဝန်း(၂) <input checked="" type="checkbox"/> စက်ဝန်း(၃) <input type="checkbox"/> စက်ဝန်း(၄)		
ပြည်နယ်/တိုင်း ဧရာဝတီ	မြို့နယ် ဗဟော	ကျေးရွာအုပ်စု မိုးတိမ်ပြင်	ကျေးရွာ မိုးတိမ်ပြင်

က။ အခက်အခဲအတားအဆီးများအားဆွေးနွေးခြင်း - ယခုလက်ရှိအခြေအနေတွင်ကျေးရွာခွဲ ဖြိုးတိုးတက်ရေးအတွက် အဓိကအခက်အခဲအတားအဆီးများသည် မည်သည်များဖြစ်ပါသနည်း။ (အမျိုးသား/သမီး အနည်းဆုံးအခက်အခဲ ၅ ခုစီဖော်ပြပါ)

အုပ်စုခွဲ ဆွေးနွေးမှုများမှ တင်ပြသောအခက်အခဲအတားအဆီးများ	
ရွာတွင်လမ်း မကောင်း၊ စောစောကောင်၊ မိုးရေကြောင့် မီးထွက် နားမရှိ၊ ချွေးကလေး၊ ရေ၊ စကားပြောရခဲ	<input type="checkbox"/> ကျား <input type="checkbox"/> မ <input type="checkbox"/> ကျား+ မ
ကမ်းခြေဆင်းလမ်း မကောင်း၊ စောစောကောင်၊ ကမ်းခြေဆင်း၊ ချွေးကလေး၊ ရေ၊ စကားပြောရခဲ	<input type="checkbox"/> ကျား <input type="checkbox"/> မ <input type="checkbox"/> ကျား+ မ
ကျေးရွာအတွင်းတွင် ကျေးရွာအတွင်း၊ ကျေးရွာအတွင်း၊ ကျေးရွာအတွင်း၊ ကျေးရွာအတွင်း၊ ကျေးရွာအတွင်း	<input type="checkbox"/> ကျား <input type="checkbox"/> မ <input type="checkbox"/> ကျား+ မ
စောစောကောင်၊ စောစောကောင်၊ ကျေးရွာအတွင်း၊ ကျေးရွာအတွင်း၊ ကျေးရွာအတွင်း	<input type="checkbox"/> ကျား <input type="checkbox"/> မ <input type="checkbox"/> ကျား+ မ
	<input type="checkbox"/> ကျား <input type="checkbox"/> မ <input type="checkbox"/> ကျား+ မ

ခ။ မျှော်မှန်းခြင်း- နောင်လာမည့် ( ၅ )နှစ် အတွင်း ကျေးရွာခွဲ ဖြိုးရေး မျှော်မှန်းလျာထားချက်များအား တင်ပြပါ။

အုပ်စုခွဲ ဆွေးနွေးမှုများမှ တင်ပြသောအခက်အခဲအတားအဆီးများ	
ရွာတွင်လမ်း ကောင်း၊ မြေလျှင်အညီ၊ စောစောကောင်၊ ကျေးရွာအတွင်း၊ ကျေးရွာအတွင်း	<input type="checkbox"/> ကျား <input type="checkbox"/> မ <input type="checkbox"/> ကျား+ မ
ကမ်းခြေဆင်းလမ်း ကောင်း၊ စောစောကောင်၊ ကျေးရွာအတွင်း၊ ကျေးရွာအတွင်း	<input type="checkbox"/> ကျား <input type="checkbox"/> မ <input type="checkbox"/> ကျား+ မ
ကျေးရွာအတွင်းတွင် ကျေးရွာအတွင်း၊ ကျေးရွာအတွင်း၊ ကျေးရွာအတွင်း	<input type="checkbox"/> ကျား <input type="checkbox"/> မ <input type="checkbox"/> ကျား+ မ
စောစောကောင်၊ ကျေးရွာအတွင်း၊ ကျေးရွာအတွင်း၊ ကျေးရွာအတွင်း	<input type="checkbox"/> ကျား <input type="checkbox"/> မ <input type="checkbox"/> ကျား+ မ

□ ကျား □ မ □ ကျား+ မ

ဂ။ လူထုစီမံကိန်း၏ လာမည့် ( ၄ ) နှစ်အတွက် အကျုံးမဝင်သော ဦးစားပေး ဖွံ့ဖြိုးတိုးတက်မှု လုပ်ငန်း အစီအစဉ်များအားဖော်ပြပါ။

အဆင့်	ကျေးရွာအတွက် ဦးစားပေး ဖွံ့ဖြိုးတိုးတက်မှု လုပ်ငန်းစဉ်များ	အဆိုပြုသူ (အမျိုးသားများ/ အမျိုးသမီးများ/အမျိုးသား+အမျိုးသမီး)	အခန်းကဏ္ဍ	ဦးစားပေး အဆင့် သတ်မှတ်ချက်	ခန့်မှန်း ကုန်ကျစရိတ်	အကျိုးခံစားခွင့်ရှိသူ နှင့် မှန်းခြေအရေအတွက်		
						ကျား	မ	ပေါင်း
၀	ရွာထွင် ဖွံ့ဖြိုးရေးအတွက် စစ်-လေ့ကျင့်ရေး	က+မ	ကစီ.၊ စီကစီ.	၁	10 သိန်း	177	187	364
၂	ကပ်လွှဲဆင်သင် : မြေဖွင့်ခြင်း	က+ မ	"	၂	60 သိန်း	177	187	364
၃	မာကြွပ်တိုက်ကျွတ်စောင့်ရှောက်ခြင်း	က+ မ	စတု. ဂျာ. ကစီကစီ	၃	47 သိန်း	177	187	364
၄	စားနပ်ရိက္ခာဖွံ့ဖြိုးရေး	က+ မ	စတု. ဂျာ. ဖွံ့ဖြိုးရေး	၄	40 သိန်း	177	187	364
၅								

ဃ။ လူထုစီမံကိန်း၏ လာမည့် ( ၄ ) နှစ်အတွက် အကျုံးမဝင်သော ဦးစားပေး ဖွံ့ဖြိုးတိုးတက်မှု လုပ်ငန်း အစီအစဉ်များအားဖော်ပြပါ။

အဆင့်	ကျေးရွာအတွက် ဦးစားပေး ဖွံ့ဖြိုးတိုးတက်မှု လုပ်ငန်းစဉ်များ	အဆိုပြုသူ (အမျိုးသားများ/ အမျိုးသမီးများ/အမျိုးသား+အမျိုးသမီး)	အခန်းကဏ္ဍ
၁	ကျေးရွာဖွံ့ဖြိုးရေး	က.စီ.	Livelihoods (Non Agriculture)
၂			
၃			
၄			
၅			

ခေါင်းစောင်း၊ ကျေးရွာစီမံကိန်းအထောက်အကူပြုကော်မတီမှအတည်ပြုသည်။

အမည် ဒေါ်ခင်အေးစိန် လက်မှတ် [Signature] ခန့်မှန်း 14.1.13



ကျေးရွာဖွံ့ဖြိုးရေး ဦးစားပေး အစီအစဉ် (ပုံစံ ၈-၃) စတုတ္ထနှစ် စက်ဝန်း

ပုံစံ - ၈-၃ ကျေးရွာဖွံ့ဖြိုးရေး ဦးစားပေးအစီအစဉ် (Form PC 3)

လမ်းညွှန်ချက်၊ အဆင့်(၃)ကျေးရွာမှော်မှန်းချက်အစည်းအဝေးပြီးဆုံးသောအခါ ကျေးရွာစီမံကိန်း အထောက်အကူပြု ကော်မတီသည် လူထုစည်းရုံးရေးမှူးအကူအညီဖြင့် ဤပုံစံကိုပြည့်စုံအောင် ဖြည့်သွင်းရမည်။			
လူထုစည်းရုံးရေးမှူး/ဝန်ထမ်း အမည် - <u>ဒိုးမင်းကျော်စွာ</u>			
နေ့စွဲ <u>28.9.2019</u>	စက်ဝန်းအား အမှတ်ခြစ်ပါ (✓) <input checked="" type="checkbox"/> စက်ဝန်း(၁) <input type="checkbox"/> စက်ဝန်း(၂) <input type="checkbox"/> စက်ဝန်း(၃) <input type="checkbox"/> စက်ဝန်း(၄)		
မြည်နယ်/တိုင်း <u>ဧရာဝတီ</u>	မြို့နယ် <u>ယုတက</u>	ကျေးရွာအုပ်စု <u>မိုးတိမ်ပြင်</u>	ကျေးရွာ <u>မိုးတိမ်ပြင်</u>

က။ အခက်အခဲအတားအဆီးများအားဆွေးနွေးခြင်း - ယခုလက်ရှိအခြေအနေတွင်ကျေးရွာဖွံ့ဖြိုးတိုးတက်ရေးအတွက် အဓိကအခက်အခဲအတားအဆီးများသည် မည်သည်များဖြစ်ပါသနည်း။ (အမျိုးသား/သမီး အနည်းဆုံးအခက်အခဲ ၅ ခုစီဖော်ပြပါ)

အုပ်စုဖွဲ့ဆွေးနွေးမှုများမှ တင်ပြသောအခက်အခဲအတားအဆီးများ	
မိုးတိမ်ကျောင်းသား/သူများ အားလုံး အစီအစဉ်	<input type="checkbox"/> ကျား ၀မ <input type="checkbox"/> ကျား+မ
ရွာထဲရှိအထက်တန်းကျောင်း၊ အထက်တန်းကျောင်း၊ အထက်တန်းကျောင်း၊ အထက်တန်းကျောင်း၊ အထက်တန်းကျောင်း	<input type="checkbox"/> ကျား ၀မ <input type="checkbox"/> ကျား+မ
အထက်တန်းကျောင်း၊ အထက်တန်းကျောင်း၊ အထက်တန်းကျောင်း၊ အထက်တန်းကျောင်း၊ အထက်တန်းကျောင်း	<input type="checkbox"/> ကျား ၀မ <input type="checkbox"/> ကျား+မ
အထက်တန်းကျောင်း၊ အထက်တန်းကျောင်း၊ အထက်တန်းကျောင်း၊ အထက်တန်းကျောင်း၊ အထက်တန်းကျောင်း	<input type="checkbox"/> ကျား ၀မ <input type="checkbox"/> ကျား+မ
အထက်တန်းကျောင်း၊ အထက်တန်းကျောင်း၊ အထက်တန်းကျောင်း၊ အထက်တန်းကျောင်း၊ အထက်တန်းကျောင်း	<input type="checkbox"/> ကျား ၀မ <input type="checkbox"/> ကျား+မ

ခ။ မျှော်မှန်းခြင်း- နောင်လာမည့် ( ၅ )နှစ် အတွင်း ကျေးရွာဖွံ့ဖြိုးရေး မျှော်မှန်းလျာထားချက်များအား တင်ပြပါ။

အုပ်စုဖွဲ့ဆွေးနွေးမှုများမှ တင်ပြသောအခက်အခဲအတားအဆီးများ	
မိုးတိမ်ကျောင်းသား/သူများ အားလုံး အစီအစဉ်	<input type="checkbox"/> ကျား ၀မ <input type="checkbox"/> ကျား+မ
အထက်တန်းကျောင်း၊ အထက်တန်းကျောင်း၊ အထက်တန်းကျောင်း၊ အထက်တန်းကျောင်း၊ အထက်တန်းကျောင်း	<input type="checkbox"/> ကျား ၀မ <input type="checkbox"/> ကျား+မ
အထက်တန်းကျောင်း၊ အထက်တန်းကျောင်း၊ အထက်တန်းကျောင်း၊ အထက်တန်းကျောင်း၊ အထက်တန်းကျောင်း	<input type="checkbox"/> ကျား ၀မ <input type="checkbox"/> ကျား+မ
ကျောင်းသား/သူများ အားလုံး အစီအစဉ်	<input type="checkbox"/> ကျား ၀မ <input type="checkbox"/> ကျား+မ

[Type text]

Page 10



□ ကျား □မ □ ကျား+ မ

က။ လူထုစီမံကိန်း၏ လာမည့် ( ၄ ) နှစ်အတွက် အကျိုးဝင်သော ဦးစားပေး ဖွံ့ဖြိုးတိုးတက်မှု လုပ်ငန်း အစီအစဉ်များအားဖော်ပြပါ။

အဆင့်	ကျေးရွာအတွက် ဦးစားပေး ဖွံ့ဖြိုးတိုးတက်မှု လုပ်ငန်းစဉ်များ	အဆိုပြုသူ (အမျိုးသားများ/ အမျိုးသမီးများ/အမျိုးသား+ အမျိုးသမီး)	အခန်းကဏ္ဍ	ဦးစားပေး အဆင့် သတ်မှတ်ချက်	ခန့်မှန်း ကုန်ကျစရိတ်	အကျိုးခံစားခွင့်ရှိသူ ဝန်.မှန်းခြေအရေအတွက်		
						ကျား	မ	ပေါင်း
၁	ရွာတွင်း လမ်းဆက်သွယ်ရေး အစီအစဉ်	အမျိုးသား + အမျိုးသမီး		၁	660,000,000	184	183	367
၂	ပျံ့နှံ့စေရန် အတွက် အစီအစဉ်	အမျိုးသမီး		၂	10,000,000	184	183	367
၃	အခြေခံကျန်းမာရေး အစီအစဉ်	အမျိုးသား + အမျိုးသမီး		၅	800,000,000	184	183	367
၄	အခြေခံကျန်းမာရေး အစီအစဉ်	အမျိုးသား + အမျိုးသမီး		၄	800,000,000	184	183	367
၅								

ဃ။ လူထုစီမံကိန်း၏ လာမည့် ( ၄ ) နှစ်အတွက် အကျိုးမဝင်သော ဦးစားပေး ဖွံ့ဖြိုးတိုးတက်မှု လုပ်ငန်း အစီအစဉ်များအားဖော်ပြပါ။

အဆင့်	ကျေးရွာအတွက် ဦးစားပေး ဖွံ့ဖြိုးတိုးတက်မှု လုပ်ငန်းစဉ်များ	အဆိုပြုသူ (အမျိုးသားများ/ အမျိုးသမီးများ/အမျိုးသား+ အမျိုးသမီး)	အခန်းကဏ္ဍ
၁	ရွေးချယ်ရေး သင်တန်း	အမျိုးသား + အမျိုးသမီး	
၂	ခက်ချုပ် သင်တန်း	အမျိုးသမီး	
၃			
၄			
၅			

ခေါင်းဆောင်၊ ကျေးရွာစီမံကိန်းအထောက်အကူပြုကော်မတီမှအတည်ပြုသည်။

အမည် ဦးထွန်းထွန်းယင်း လက်မှတ် [Signature] နေ့စွဲ 28.9.2019









၁၃။ ကဏ္ဍအလိုက်ဖွံ့ဖြိုးရေးဦးစားပေးလုပ်ငန်းများ

နောက်ဆက်တွဲ(၄) ခြားနားသောအပိုင်းများအတွက် ဦးစားပေးဖွံ့ဖြိုးရေးလုပ်ငန်းစဉ် အနှစ်ချုပ်

မှရင်းသည်အား VPSC တွင်ထားရှိရပါမည်။အခြားဌာနများနှင့် ညှိနှိုင်းရန်အတွက် မိတ္တူအား TPIC သို့ပို့ရပါမည်။MIS data အနေဖြင့် သွင်းရန် မလိုအပ်ပါ။

	အဆင့်	လုပ်ငန်း	မည်သည့်ဦးစားပေးလဲ	ကျေးရွာမှတာဝန်ခံသူ (ထို) အုပ်စု	ပြင်ပမှမည်သူ ထောက်ပံ့ မလဲ
အခြေခံအဆောက်အအုံ	၀	ရွာတွင်လွန်ကုန်ကောက် ခြစ်ကောက်ကောက်	ဗဟို	VPSC	
	၂	ကပ် ရေဆေး လမ်း	ဗဟို	VPSC	
	၃	ရေလွှဲစနစ်	ဗဟို	VPSC	
	၄	စားနပ်ရိက္ခာရုံနှင့် လှေ ဇွန်	ဗဟို	VPSC	
	၅		ဗဟို		
အသက်မွေးဝမ်းကျောင်းမှု/ ဝိညာဏ်ရေး	၀	ရေလှေစနစ်	ဗဟို		
	၂		ဗဟို		
	၃		ဗဟို		
	၄		ဗဟို		
	၅		ဗဟို		
ကျန်းမာရေးနှင့် အာဟာရ	၀		ဗဟို		
	၂		ဗဟို		
	၃		ဗဟို		
	၄		ဗဟို		
	၅		ဗဟို		
ပညာရေး	၀		ဗဟို		
	၂		ဗဟို		
	၃		ဗဟို		



မိုးတိမ်ပြင်

ကဏ္ဍအလိုက် ဦးစားပေးလုပ်ငန်းချုပ်စာရင်း

ကဏ္ဍ	ဦးစားပေးအဆင့်	လုပ်ငန်းအမျိုးအစား	အဆိုပြုသူ(အမှန်ခြစ်ရန်)			ခုနှစ်	ထောက်ပံ့မည့်အဖွဲ့အစည်း(သို့)ဌာန	မှတ်ချက်
			ကျား	မ	ကျား+မ			
အခြေခံအဆောက်အအုံကဏ္ဍ (လမ်း/တံတား/ရေရရှိရေး/မီးလောင်ရေး)	၁	ရွာထဲတွင် ကျွန်ုပ်တို့အတွက် စစ်၊ ကျောက်ပစ်			✓			
	၂	မိုးရွာချသောအခါ အသက်တက်စေရန်အတွက်		✓				
	၃	အခြေခံအဆောက်အအုံအတွက်			✓			
	၄	အခြေခံအဆောက်အအုံအတွက်			✓			
	၅							
လူမှုဝန်ထမ်းကဏ္ဍ (ပညာရေး/ ကျန်းမာရေး နှင့် ဆိုင်ခေါင်းအဆောက်အအုံများနှင့် အခြားလိုအပ်ချက်များ)	၁							
	၂							
	၃							
	၄							
	၅							
သက်တောင့်တတ်ရေးကဏ္ဍ (ပိုက်လိုင်း/ ဝန်ထောက်အဖွဲ့များ နှင့် အခြား လိုအပ်ချက်များ)	၁	ဖွဲ့စည်းရေး/ ဝန်ထောက်			✓			
	၂	အခြေခံအဆောက်အအုံ		✓				
	၃							
	၄							
	၅							
သဘာဝသဘာဝအခြေခံကဏ္ဍ (လေ့လာရေး/ ကဏ္ဍ)	၁							
	၂							
	၃							
	၄							
	၅							
အခြားကဏ္ဍ (ဌာနဆိုင်ရာများ/ လူ့စွမ်းရည် နှင့် အထောက်အထား လုပ်ငန်းအစား)	၁							
	၂							
	၃							
	၄							
	၅							