



ပြည်ထောင်စုသမ္မတမြန်မာနိုင်ငံတော်အစိုးရ  
စိုက်ပျိုးရေးမွေးမြူရေးနှင့်ဆည်မြောင်းဝန်ကြီးဌာန  
ကျေးလက်ဒေသဖွံ့ဖြိုးတိုးတက်ရေးဦးစီးဌာန

လူထုဗဟိုပြုစီမံကိန်း၊ လှိုင်းဘွဲ့မြို့နယ်

# ကျေးရွာဖွံ့ဖြိုးရေးအစီအစဉ်



မြိုင်ကြီးငူအထူးဒေသ(၂)ကျေးရွာအုပ်စု  
မိုးဆန်းမြိုင်ကျေးရွာ

## မာတိကာ

### စဉ်     အကြောင်းအရာစာမျက်နှာ

|     |   |    |
|-----|---|----|
| ၁။  | လှိုင်းဘွဲ့မြို့နယ်အခြေပြမြေပုံ .....   | ၁  |
| ၂။  | ကျေးရွာမြေပုံ (တည်နေရာ) .....   | ၂  |
| ၃။  | အုပ်စုတွင်ပါဝင်သောကျေးရွာများစာရင်း .....   | ၃  |
| ၄။  | ကျေးရွာအခြေခံအချက်အလက်များ (ကျေးရွာသမိုင်းကြောင်း) .....  | ၄  |
| ၅။  | လူထုပူးပေါင်းပါဝင်သောလူမှုဆန်းစစ်ခြင်းနှင့် အကဲဖြတ်ခြင်း<br>လုပ်ငန်းစဉ် (PSA/PRA) အကျဉ်းချုပ်ဇယား ..... | ၆  |
| ၆။  | ကျေးရွာဖွံ့ဖြိုးရေးအစီအစဉ်အတွက်အသုံးပြုခဲ့သော PRA tools<br>တစ်ခုချင်းစီအတွက်သုံးသတ်ချက်များ             |    |
|     | ၁။ ကျေးရွာလူမှုရေးနှင့်အရင်းအမြစ်ပြမြေပုံ (Social Map).....   | ၇  |
|     | ၂။ ရာသီခွင်ပြပြကွဲဒီဇိုင်း (Seasonal Cleander).....   | ၉  |
|     | ၃။ ဥစ္စာနေကြွယ်ဝမှုပြဇယား (Wealth Ranking).....   | ၁၁ |
|     | ၄။ ကျား၊မပင့်ကူအိမ်သုံးသပ်ခြင်း (Cob Web).....  | ၁၃ |
|     | ၅။ အရင်းအမြစ်အသုံးပြုမှုပုံစံပြဇယား (Asset Mapping).....  | ၁၆ |
|     | ၆။ အဖွဲ့အစည်းချိတ်ဆက်မှုပြဇယား (Veen Diagram).....  | ၁၉ |
| ၁၇။ | ကော်မတီဝင်များရွေးချယ်ခြင်းနှင့် ကျေးရွာဖွံ့ဖြိုးရေးအစီအစဉ် ဆောင်ရွက်မှုမှတ်တမ်း .....                  | ၂၂ |
| ၁၈။ | ကျေးရွာအချက်အလက်များ (PC 1) .....   | ၂၅ |
| ၉။  | စီမံကိန်းစက်ဝန်းအချိန်ဇယား (PC 2).....  | ၂၉ |
| ၁၀။ | ကျေးရွာဖွံ့ဖြိုးရေးဦးစားပေးအစီအစဉ် (PC 3).....  | ၃၀ |
| ၁၁။ | အစည်းဝေးမှတ်တမ်းများ .....  | ၃၆ |
| ၁၂။ | ကဏ္ဍအလိုက်ဦးစားပေးဖွံ့ဖြိုးရေးလုပ်ငန်းစဉ်များ.....  | ၄၀ |

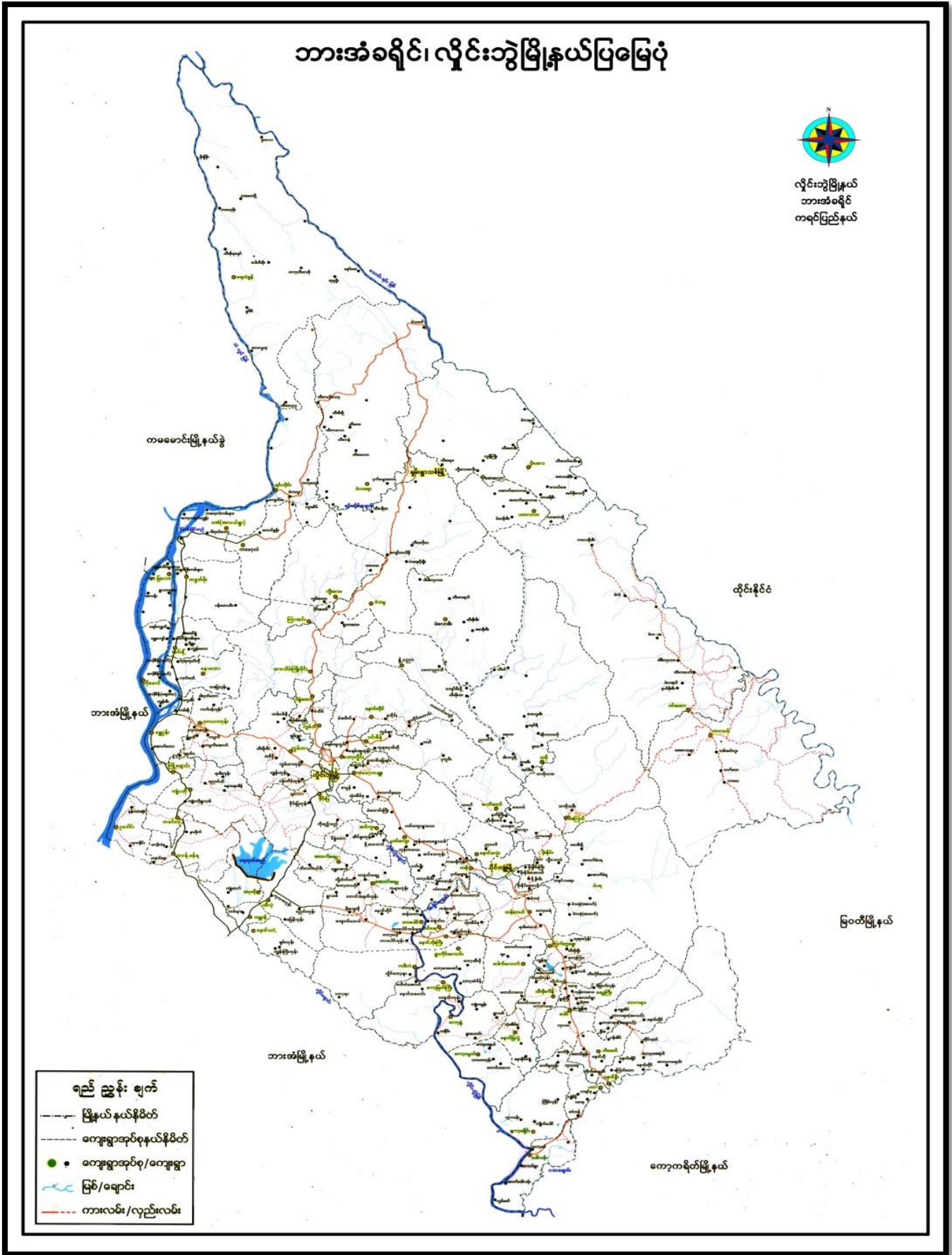

ကျေးရွာဖွံ့ဖြိုးရေးအစီအစဉ် ၊ လူထုဗဟိုပြုစီမံကိန်း

---

ကျေးရွာဖွံ့ဖြိုးရေးအစီအစဉ် ၊ လူထုဗဟိုပြုစီမံကိန်း

စာမျက်နှာ -(2)

၃။ အုပ်စုတွင်ပါဝင်သော ကျေးရွာများစာရင်း

- ၁။ အင်ကြင်းမြိုင်
- ၂။ မာလာမြိုင်
- ၃။ မိုးအေးမြိုင်
- ၄။ မိုးဆန်းမြိုင်
- ၅။ ပိတောက်မြိုင်
- ၆။ ပွင့်ဖြိုးမြိုင်
- ၇။ ပြည်သာယာမြိုင်
- ၈။ ရွှေဝါမြိုင်
- ၉။ သင်္ဃင်မြိုင်
- ၁၀။ သစာမြိုင်
- ၁၁။ ဇီဝါမြိုင်
- ၁၂။ ချမ်းသာမြိုင်
- ၁၃။ ဆွေချမ်းရိပ်မြိုင်
- ၁၄။ မာလာယုမြိုင်

ကျေးရွာဖွံ့ဖြိုးရေးအစီအစဉ် ၊ လူထုဗဟိုပြုစီမံကိန်း

၄။ ကျေးရွာအခြေခံအချက်အလက်များ (ကျေးရွာသမိုင်းကြောင်း)

မြို့နယ်(မြို့နယ်)ကွက် ကျေးရွာသမိုင်းကြောင်း

ကျေးရွာတော်နှင့် မြို့ကြီးငူတို့တော်များကြီး ကမ္ဘာ့မြို့သုလ္လင်  
 ၏ ဒို့ကော်ကော်ပွင့်ပွင့်ပွင့် ကြောင်းပြင် ကမ္ဘာတော်၊ ဒို့တော်ကျေးရွာ  
 ကမ္ဘာကတ် သံဖွင့်မြစ်ကော် တစ်ကျေတွင် တော်ကြီးတစ်ကျေ ယခင်ရွာကြီး  
 မြို့ကြီးငူသည် ယခင်ကျေးရွာများပါပေါ်သော ဒေသဖြစ်၍ ကမ္ဘာ့ကျေးရွာ  
 ကြီးကြီးငူ၊ သမ္မတဖြစ်သော တော်ကြီးတစ်ကျေ ဖြစ်ပေသည့် ဝါဒီရွာ-ဒို့ရွာ  
 တွင် ဒိုင်းဒိုင်း ဒို့ရွာသည် ဆင်းဖြူကျွတ်ပျိုနှင့် ခြားလှား၍ ရှေးကားရာ  
 ကား မြို့ကြီးငူတော်များ၏ ကြီးကြီး ဝိပျူ၍ မြို့တော်တော် မြို့ကြီး  
 ကြီးငူ၏ စတင် ပြန်လည်ပါသည့် ဝိပျူတော် ကြီးငူကားပေါင်း၍ ဝိပျူကျေး  
 မြို့သည်ဒေသဖြစ်လာ ကျေးရွာကြောင်း ဝိပျူသံမြို့ကျေးရွာမြို့တော် မြို့ကြီးငူ  
 မြို့ဒေသပျ ဝိပျူတော်တော်ကြသည်။ မြို့ကြီးငူသည် တော်ကြီး ကြီးငူ  
 မြို့တော်တော်တော် ကျေးရွာကြောင်း တော်ကြီးကျေးရွာ ကြီးငူ  
 သို့မဟုတ် ကြီးငူ ကြီးငူ ဝိပျူဖြစ်၍ မြို့ကြီးငူမြို့ တော်ကြီးငူ ၏  
 ကျေးရွာပေါင်း၍ ကြီးငူ မြို့ကြီး ငူ- ဝိပျူ တော်တော်ကြပါသည်။

ဒို့ကျေး မြို့ကြီး ဝိပျူကွက်သည် မြို့ကြီးငူတွင် ဝိပျူကွက် (သို့မဟုတ် ကျေးရွာ)  
 တော် ဖြစ်ပါသည်။ ကျေးရွာတော်တွင် ကြီးငူကွက် တော်ကြီးမြို့၊ ကျေးရွာကွက် တွင် သံပျူ  
 မြို့၊ ကြေးရွာကွက်ကွက်ကွက် တွင် မြို့တော်မြို့ ဝိပျူကွက် တော်ကွက်ကွက်ကွက်  
 မြို့ တော်ကြီးပါသည်။ မြို့ကြီး ကြီးငူ (၃၁) မြို့တော် ကျေးရွာပါသည်။

ဒို့ကျေး ဝိပျူကွက်သည် မြို့တော်မြို့ တော် ကျေးရွာပျိုပျို ကျေးရွာ  
 ကြသည်။ မြို့တော် ကြီးငူသည် သံပျူကွက်ကြသည်။

ကျေးရွာဖွံ့ဖြိုးရေးအစီအစဉ် ၊ လူထုပဟိုပြုစီမံကိန်း

ဖိုးဘဉ် မြိုင်ဂျာဉ်ကသဉ် ကျဉ်းကရးအတွက် ခုံဉ်ကွာမြိုင်ဂျာဉ်တွင်  
ဒိုဝါ မြိုင်ကွိုင်ဂျာဉ် ပြုစုပျဉ်းစားပုံတွင် ဆွေးကောက်ကြပါသဉ်။ ဂျာဉ်ကွိုင်  
တွင် စားပေးပဉ်။ ပုဉ်း ဤကောကောဉ်။ ကျဉ်းကရးပုံဉ်ကွာ ဆွေးကောက်  
ပါသဉ်။

ပုဉ်းကောကောဉ်ပုဉ်း ခုံဉ်ကွာမြိုင်ဂျာဉ်တွင် ဒိုဝါကောကောဉ်ကောဉ်  
တွင် ဆွေးကောက် ဆဉ်။ ပျဉ်းစားပါသဉ်။ ဖိုးဘဉ် မြိုင်ဂျာဉ်ကသဉ် မိဉ်ကွာ (ပြိုင်)  
မိဉ်ကွာ ပျဉ်းစား ကျဉ်းကရး (ကောကောဉ်) ခုဉ်း ၁ (ကောကောဉ်) ခုဉ်း ၂ (ကောကောဉ်) ခုဉ်း ၃  
ကြပါသဉ်။ တဉ်း မိဉ်ကွာကောဉ်ကောဉ် ပုဉ်းကောကောဉ်ကောဉ် မိဉ်ကွာကောဉ်ကောဉ် ဒိုဝါ  
စားပါသဉ်။

ဖိုးဘဉ် မြိုင်ဂျာဉ်ကသဉ် ကျဉ်းကရး ပုဉ်းကောကောဉ်ကောဉ်  
ပုဉ်း ပြုစုစားကောဉ်။ ကျဉ်းကရးပုံဉ်ကွာ ကောကောဉ်ကြပါသဉ်။

ဖိုးဘဉ် မြိုင်ဂျာဉ်ကသဉ် ကောကောဉ်ကောဉ် ကောကောဉ်ကောဉ် မိဉ်ကွာ  
ပုဉ်း ဒိုဝါကောကောဉ်ကောဉ် ကျဉ်းကရးပုံဉ်ကွာ ကောကောဉ်ကောဉ် ကျဉ်းကရးပုံဉ်ကွာ  
မိဉ်ကွာ ကောကောဉ်ကောဉ် ကျဉ်းကရးပုံဉ်ကွာ ကောကောဉ်ကောဉ် ကျဉ်းကရးပုံဉ်ကွာ

ကျေးရွာဖွံ့ဖြိုးရေးအစီအစဉ် ၊ လူထုဗဟိုပြုစီမံကိန်း

၅။ လူထုပူးပေါင်းပါဝင်သော လူမှုဆန်းစစ်ခြင်းနှင့် အကဲဖြတ်ခြင်းလုပ်ငန်းစဉ် အကျဉ်းချုပ်ဇယား

ကျေးရွာရွာ - မြိုင်ကြီးငူကလေးရွာ (၂၂)  
 ကျေးရွာ - နိုင်စန်းမြိုင်

ရက်စွဲ # 12.6.2019

| စဉ် | ကျေးရွာအမည်<br>ရက်စွဲ | စစ်ဆေးရေးအရာ   | ပါဝင်ဆွေးနွေး<br>ခဲ၊ သူများ |    | ပေါင်း<br>ကျေး<br>ရွာ<br>အ<br>ရေ<br>ပေါင်း |
|-----|-----------------------|--|-----------------------------|----|--|
|     |                       |  | ကျား                        | မ  |  |
| ၁။  |                       | လူမှုရေးအရင်းအမြစ်ပြုပြင်ပုံနှိပ်ဆန်းစစ်<br>ချက်များ   | ၂၄                          | ၂၅ | ၄၉   |
| ၂။  |                       | ပစ္စည်းကိစ္စပတ်ဝင်္ဂူအဆင့်သတ်မှတ်ခြင်းနှင့်<br>ဆန်းစစ်ချက်များ   | ၂၅                          | ၂၀ | ၄၅   |
| ၃။  |                       | ကျေးရွာရှိ အရင်းအမြစ်နှင့်ပိုင်ဆိုင်မှုများအား<br>ဆုံးရှုံးမှုနှင့်စီမံခန့်ခွဲမှုအပေါ်ဆုံးသတ်ခြင်းနှင့်<br>ဆန်းစစ်ချက်များ | ၂၅                          | ၂၀ | ၄၅   |
| ၄။  |                       | စာသိခွင့်ပြုပြန်ကိစ္စနှင့်ဆွဲခြင်းနှင့်ဆန်းစစ်<br>ချက်များ   | ၃၇                          | ၃၂ | ၆၉   |
| ၅။  |                       | ပင့်ကူအိမ်ဆုံးသတ်ခြင်းနှင့်ဆန်းစစ်ချက်များ   | ၇၄                          | ၆၅ | ၁၃၉  |
| ၆။  |                       | ဗန်းပုံခံ (ကျေးရွာအတွင်း/ပြင်ပ အဖွဲ့<br>အစည်းများ ချိတ်ဆက်မှုပြပုံခံ )<br>ဆန်းစစ်ချက်များ                                  | ၃၇                          | ၃၃ | ၇၀   |

ကျေးရွာဖွံ့ဖြိုးရေးအစီအစဉ် ၊ လူထုပတ်ဝင်္ဂူပြုစီမံကိန်း



၆။ ကျေးရွာဖွံ့ဖြိုးရေးအစီအစဉ်အတွက်အသုံးပြုခဲ့သော PRA tools တစ်ခုချင်းစီအတွက် သုံးသတ်ချက်များ

၁။ ကျေးရွာလူမှုရေးနှင့်အရင်းအမြစ်ပြင်ပပြေပုံ (Social Map)



ကျေးရွာဖွံ့ဖြိုးရေးအစီအစဉ် ၊ လူထုပတ်ဝန်းကျင်ဆိုင်ရာ ပြုစီမံကိန်း

ကျေးရွာများမှ လူမှုရေးနှင့် စားနပ်ရိက္ခာရေးများ

အစိုးရအဖွဲ့အစည်းများ

ကျေးရွာများ - မြို့နယ် - (၂၁) ကျေးရွာ - မြို့နယ် - (၅) မြို့နယ် - ၂၀၁၈-၂၀၁၉

- ကျေးရွာတွင် ယင်း မြို့နယ်တွင် ကျောက်ခဲထွက်မှုများဖြင့် စားနပ်ရိက္ခာရေးများ ပျက်စီးနေပါသည်။
- လူထုအဖွဲ့အစည်းများဖြင့် ကျေးရွာများတွင် လူမှုရေးနှင့် စားနပ်ရိက္ခာရေးများ ပျက်စီးနေပါသည်။
- ကျေးရွာများတွင် စားနပ်ရိက္ခာရေးများ ပျက်စီးနေပါသည်။
- ကျေးရွာများတွင် လူမှုရေးနှင့် စားနပ်ရိက္ခာရေးများ ပျက်စီးနေပါသည်။
- ကျေးရွာများတွင် လူမှုရေးနှင့် စားနပ်ရိက္ခာရေးများ ပျက်စီးနေပါသည်။

ကျေးရွာများ - (၂၁) မြို့နယ် + (၅) မြို့နယ်

ကျေးရွာဖွံ့ဖြိုးရေးအစီအစဉ် ၊ လူထုပဟိုပြုစီမံကိန်း

**ရာသီခွင်ပြုပြင်ကွပ်ကဲခြင်း**

၂၀၂၁-၂၀၂၂ ( ၇၇ )၊ ၄ ( ၇၂ )  
 ၂၀၂၂-၂၀၂၃ ( ၇၈ )၊ ၄ ( ၇၂ )

ကျေးရွာအုပ်စု - ( ၇၇ )၊ ၄ ( ၇၂ )  
 ရပ်ကွက် - ၇၈၊ ၄ ( ၇၂ )

| အမျိုးအစား    | အုပ်စု | ကျေးရွာ | ရပ်ကွက် | အုပ်စု | ကျေးရွာ | ရပ်ကွက် | အုပ်စု | ကျေးရွာ | ရပ်ကွက် | အုပ်စု | ကျေးရွာ | ရပ်ကွက် |
|---------------|--------|---------|---------|--------|---------|---------|--------|---------|---------|--------|---------|---------|
| ပစ္စည်း       |        |         | -       |        |         |         |        |         |         |        |         |         |
| နံနက်ခင်း     |        |         |         |        |         |         |        |         |         |        |         |         |
| ကျေးရွာအုပ်စု |        |         |         |        |         |         |        |         |         |        |         |         |
| အားလပ်ရက်     |        |         |         |        |         |         |        |         |         |        |         |         |
| ဝင်ငွေထွက်ငွေ |        |         |         |        |         |         |        |         |         |        |         |         |
| ရေအညွှန်း     |        |         |         |        |         |         |        |         |         |        |         |         |

ကျေးရွာဖွံ့ဖြိုးရေးအစီအစဉ် ၊ လူထုပဟိုပြုစီမံကိန်း

ဥပဒေရေးရာ ဖြစ်ပေါ်စေရန် အရေးကြီးသည့် အချက်များ

ကျေးရွာဖွံ့ဖြိုးရေးအဖွဲ့ - မြစ်ဝကျွန်းပေါ်ဒေသများ အတွက် - ဖွဲ့စည်းပုံအခြေခံဥပဒေ ၂၀၀၈ ခု ၂၆-၆-၂၀၀၉

- မြို့နယ်အုပ်ချုပ်ရေးအဖွဲ့တွင် ရေထိုင်အသွေး သို့မဟုတ် ကျေးရွာဖွံ့ဖြိုးရေး ဝန်ထမ်းများ အဖွဲ့အစည်းများ ပါဝင်စေရန်။ ကျေးရွာဖွံ့ဖြိုးရေးအဖွဲ့များ ဖွဲ့စည်းပေးရန်။
- ဥပဒေရေးရာ ဖြစ်ပေါ်စေရန် အတွက် ဥပဒေရေးရာ အဖွဲ့များ ဖွဲ့စည်းပေးရန်။ မြို့နယ်အုပ်ချုပ်ရေးအဖွဲ့များ ဖွဲ့စည်းပေးရန်။ မြို့နယ်အုပ်ချုပ်ရေးအဖွဲ့များ ဖွဲ့စည်းပေးရန်။ မြို့နယ်အုပ်ချုပ်ရေးအဖွဲ့များ ဖွဲ့စည်းပေးရန်။
- မြို့နယ်အုပ်ချုပ်ရေးအဖွဲ့များ ဖွဲ့စည်းပေးရန်။ မြို့နယ်အုပ်ချုပ်ရေးအဖွဲ့များ ဖွဲ့စည်းပေးရန်။ မြို့နယ်အုပ်ချုပ်ရေးအဖွဲ့များ ဖွဲ့စည်းပေးရန်။ မြို့နယ်အုပ်ချုပ်ရေးအဖွဲ့များ ဖွဲ့စည်းပေးရန်။
- ကျေးရွာဖွံ့ဖြိုးရေးအဖွဲ့များ ဖွဲ့စည်းပေးရန်။ ကျေးရွာဖွံ့ဖြိုးရေးအဖွဲ့များ ဖွဲ့စည်းပေးရန်။ ကျေးရွာဖွံ့ဖြိုးရေးအဖွဲ့များ ဖွဲ့စည်းပေးရန်။ ကျေးရွာဖွံ့ဖြိုးရေးအဖွဲ့များ ဖွဲ့စည်းပေးရန်။
- ကျေးရွာဖွံ့ဖြိုးရေးအဖွဲ့များ ဖွဲ့စည်းပေးရန်။ ကျေးရွာဖွံ့ဖြိုးရေးအဖွဲ့များ ဖွဲ့စည်းပေးရန်။ ကျေးရွာဖွံ့ဖြိုးရေးအဖွဲ့များ ဖွဲ့စည်းပေးရန်။ ကျေးရွာဖွံ့ဖြိုးရေးအဖွဲ့များ ဖွဲ့စည်းပေးရန်။
- ကျေးရွာဖွံ့ဖြိုးရေးအဖွဲ့များ ဖွဲ့စည်းပေးရန်။ ကျေးရွာဖွံ့ဖြိုးရေးအဖွဲ့များ ဖွဲ့စည်းပေးရန်။ ကျေးရွာဖွံ့ဖြိုးရေးအဖွဲ့များ ဖွဲ့စည်းပေးရန်။ ကျေးရွာဖွံ့ဖြိုးရေးအဖွဲ့များ ဖွဲ့စည်းပေးရန်။

၂၀၀၈ ခု ဖွဲ့စည်းပေးရန် - ကျေးရွာ ( ၃၇ ) ဦး + ဝ ( ၃၂ ) ဦး

ကျေးရွာဖွံ့ဖြိုးရေးအဖွဲ့အစည်း၊ လူထုပဟိုပြုစီမံကိန်း

၃။ ဥစ္စာနေကြွယ်ဝမှုပြဇယား (Wealth Ranking)

**ဒုတိယ ကြွယ်ဝမှုပြဇယား**      ဂွေ့ဆွေ့ဆွေ့: ၈၂၅, ၂၂၀၀

ကျေးရွာအုပ်စု -      ဗိုင်းကြီး ၄၂၂၁      စာနိ - ၁၀-၆-၂၀၁၉

ကျေးရွာ -      ဦးဆန်းဖြူ

| နာမည်              | သတ်မှတ်ချက်များ  | မိမိတော်စုအရေအတွက် | ရာခိုင်နှုန်း |
|--------------------|--|--------------------|---------------|
| အဆင်ပြေသော အုပ်စု  | ထိုက်အိမ်(၁)လုံး၊ ကား(၁)စီး၊ ဆိုဗက်(၁)စီး၊ ဗီဒီယို၊ မုန့်၊ သစ်အိမ် | ၅                  | ၂%            |
| အလယ်အလတ် အုပ်စု    | သစ်အိမ်၊ ဆိုဗက်(၁)စီး၊ မိုက်ကီး(၁)စီး၊ ဗီဒီယို၊ မုန့်              | ၁၇                 | ၆%            |
| အဆင်မပြေသော အုပ်စု | ငါးအိမ်၊ စက်ကီး၊ မုန့်၊ ကလေးများ၊ ကျား                             | ၂၄၀                | ၉၂%           |
| စုစုပေါင်း         |  | ၂၆၂                | ၁၀၀%          |

ကျေးရွာဖွံ့ဖြိုးရေးအစီအစဉ် ၊ လူထုဗဟိုပြုစီမံကိန်း

ကျေးရွာ၏ ဖွဲ့စည်းပုံနှင့် အခြားအခြေအနေအထား

အခြေအနေအထား

ကျေးရွာအုပ်စု - မြို့နယ် (၂) ကျေးရွာ - မြို့နယ်ပြင် ဖွဲ့စည်းပုံ ၁၈-၆-၂၀၁၇

- ကျေးရွာတွင် စာသင်ကျောင်း၊ ဘုန်းကြီးကျောင်း၊ ရေတွင်း၊ သစ်တောများရှိပါသည်။
- ရွာအဝိုက်တွင် ရေခဲခဲခြောက်မှုဖြစ်သောကြောင့် အိမ်တွင်း တစ်တွင်းတူးရန်လိုအပ်ပါသည်။
- ရွာတွင်းလမ်း မည်ပြန်မည် ပြုပြင်ရန်လိုအပ်ပါသည်။
- စင်ဂျော့၊ ချွေး၊ ဆိုင်များ ရှိသော ကြောင့် စက်မှုဥယျာဉ်၊ ချို၊ ယွင်း၊ မြ၊ ဖြစ်ခဲ့လျှင် အချိန်မရွေးပြင်ဆင်နိုင်ပါသည်။

၂၀၁၇ ကျေးရွာအုပ်စုများ - ၅၇၃ (၁၂) ဦး + ၈ (၂၁) ဦး

ကျေးရွာဖွဲ့ပြီးရေးအစီအစဉ် ၊ လူထုဗဟိုပြုစီမံကိန်း



(ကျား)

# ပင်.ကျွဲ၏ ဆုံးသတ်ပုံရိပ်ပုံ

ကျေးရွာအုပ်စု - (မြိုင်ကြီးပျံ (၄) )

နေ့စွဲ - ၁၈.၆.၂၀၁၉

ကျေးရွာ

• ဇိုးဘုန်းမြိုင်

စာလုပ်အကိုင်အခွင့်အလမ်း

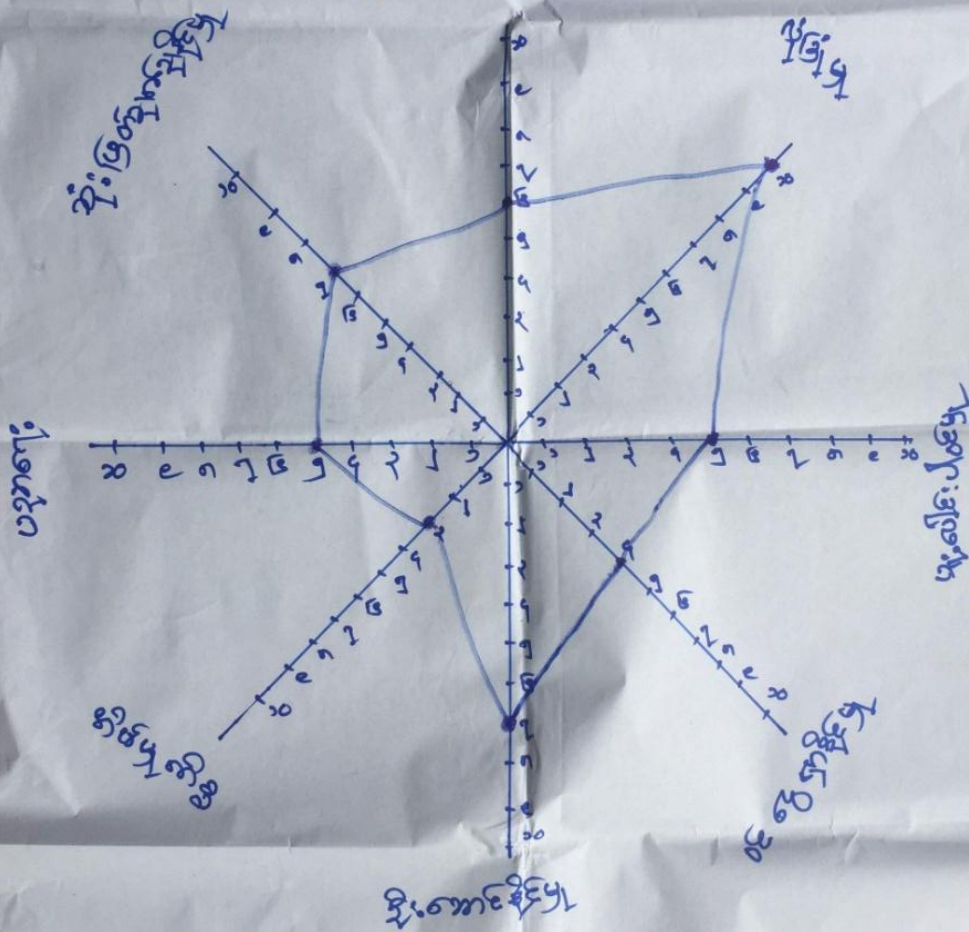

ပေါင်ကျေးရွာအုပ်စု ( ၇၄ ) , ( )

ကျေးရွာဖွံ့ဖြိုးရေးအစီအစဉ် ၊ လူထုပဟိုပြုစီမံကိန်း



ပင်လယ်ရေမျက်နှာပြင် သဘာဝ

ကျေးရွာအုပ်စု - (ဒြဲဒြဲ) (၂၇)

ကျေးရွာ - ဇိုးဘုန်းမြိုင်

ရက်စွဲ - ၁၈.၆.၂၀၁၉

အမှတ် ( - )

၁ ( - )

စာပုဒ်စာတိုက်အဖွဲ့ကဏ္ဍ:

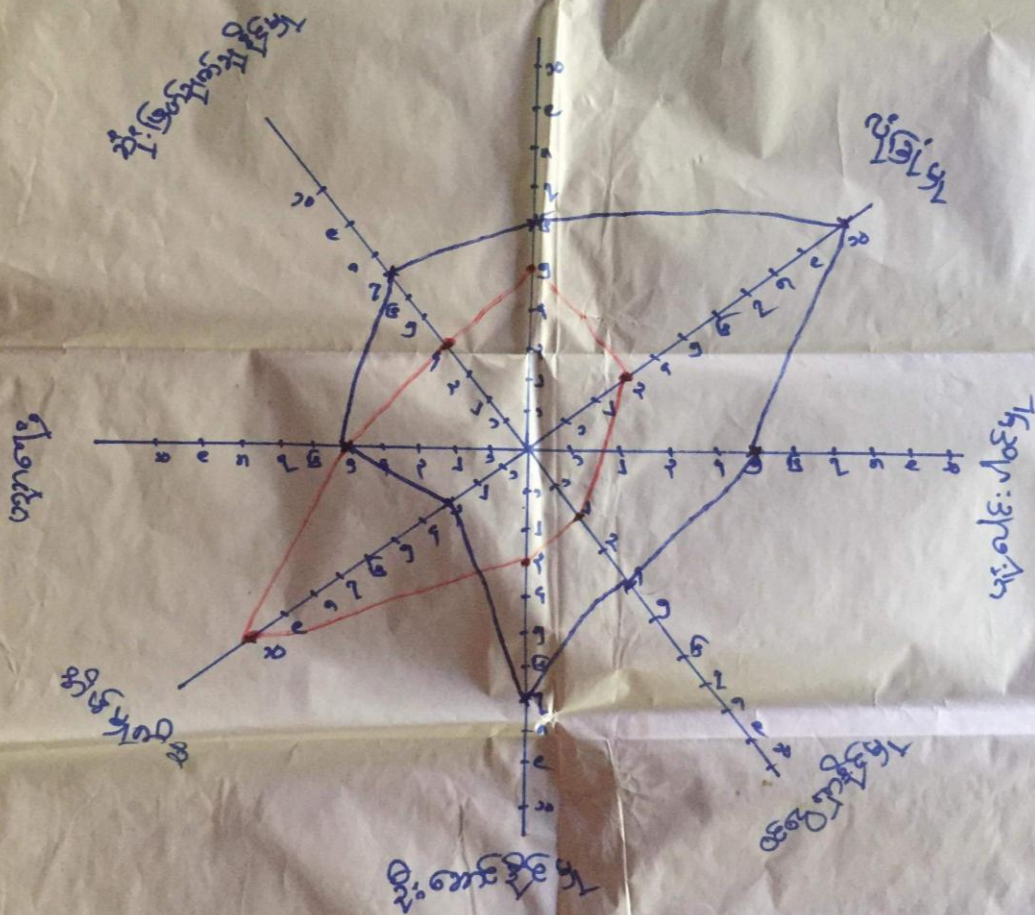

ပင်လယ်ရေမျက်နှာပြင် - ၁ (၇၄), ၂ (၆၅)

ကျေးရွာဖွံ့ဖြိုးရေးအစီအစဉ် ၊ လူထုဗဟိုပြုစီမံကိန်း

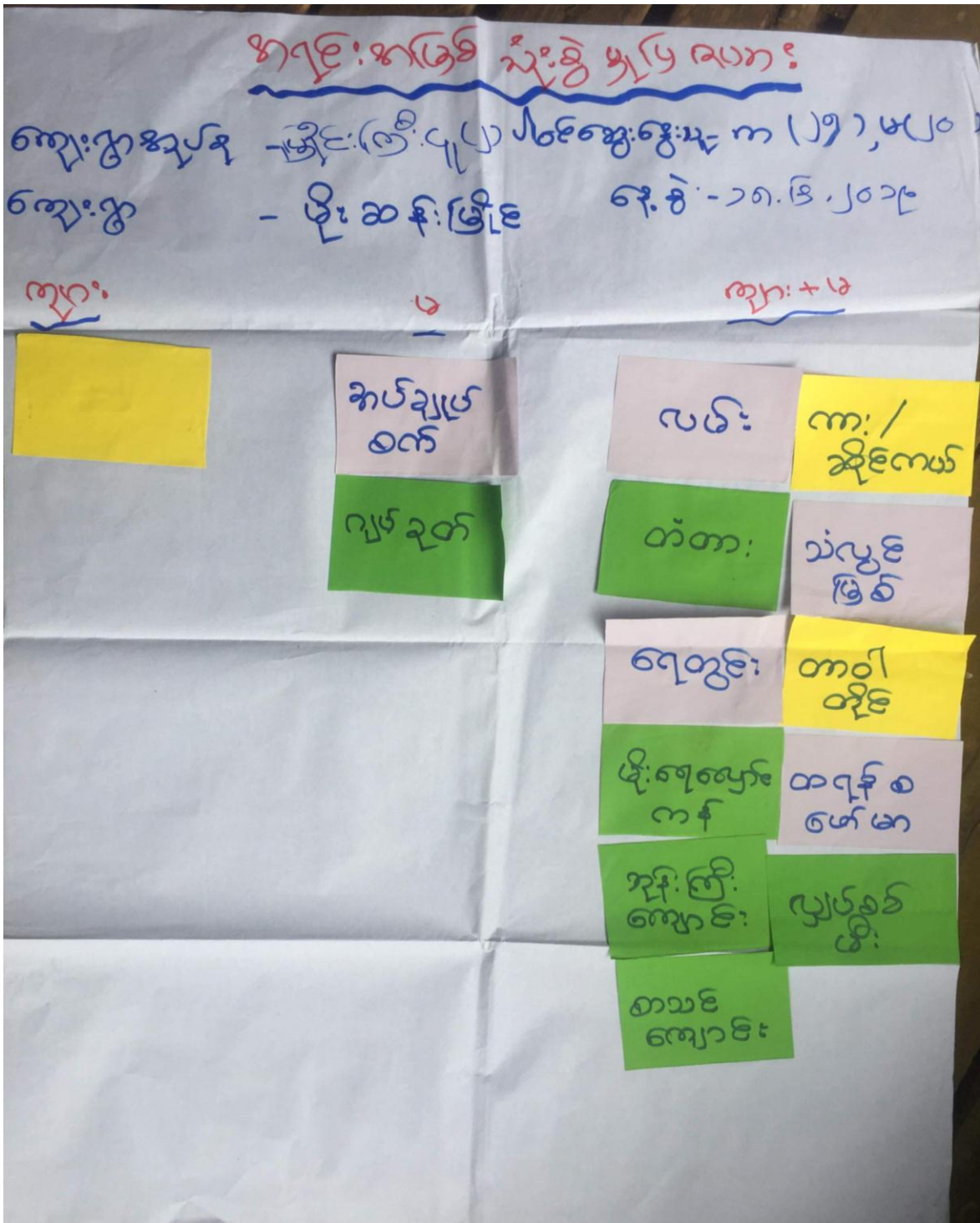

ကျေးရွာဖွံ့ဖြိုးရေးအစီအစဉ် ၊ လူထုပဟိပြုစီမံကိန်း

အဂဏ်း:အဖြစ် ထိန်း ညှိမှုဖြင့် လေ့လာ

ကျေးဇူးတင်ပါ။  
 ကျေးဇူးတင်ပါ။

အခြေအနေအထား (၂)  
 - ဦးစီးဌာန: မြိုင်

အခြေအနေအထား (၂)၊ (၂)၊ (၂)၊ (၂)  
 နေ့စဉ် - > ၈.၉.၂၀၁၉

ကျေးဇူး: +၆

|                  |                |                       |
|------------------|----------------|-----------------------|
| က: /<br>ဆိုင်ကယ် | အပ်ချက်<br>ခက် | လမ်း:                 |
| သံလွင်<br>မြစ်   | ချပ်ချပ်       | တံတား:                |
| တောတို<br>တိုင်  |                | ရေတွင်း:              |
| ထရန်စ<br>ဖော်မာ  |                | ဦးရေဓာတ်<br>ကန်       |
| လျှပ်စစ်<br>ဦး   |                | ကုန်းကြီး<br>ကျောင်း: |
|                  |                | တောင်<br>ကျောင်း:     |

ကျေးဇူးတင်ပါ။ ပြီးရေးအစီအစဉ် ၊ လူထုပဟိုပြုစီမံကိန်း

ကျေးရွာဖွံ့ဖြိုးရေးအဖွဲ့အစည်းများတွင် အဖွဲ့ဝင်များ၏ အကျိုးအမြတ်များကို ထိန်းသိမ်းပေးရန်

အကျိုးအမြတ်များကို ထိန်းသိမ်းပေးရန်

ကျေးရွာဖွံ့ဖြိုးရေးအဖွဲ့အစည်းများတွင် အဖွဲ့ဝင်များ၏ အကျိုးအမြတ်များကို ထိန်းသိမ်းပေးရန် - ၂၀၁၈ ခုနှစ်၊ ဇူလိုင်လ ၁၈ ရက်နေ့ - ၂၀၁၉ ခုနှစ်၊ ဇူလိုင်လ ၁၈ ရက်နေ့

- လမ်း / တံတား / ခရီးသွားရေး / မြစ် / ရေတွင်း / မြို့ရွာများကို စောင့်ရှောက်ပေးရန် အဖွဲ့ဝင်များ / ယင်း၊ နှစ်၊ အဖွဲ့ဝင်များ၏ ဖြစ်စေ၊ အခြားမိမိ၊ စောင့်ရှောက်မှုတွင် အဖွဲ့ဝင်များ၏ အဖွဲ့ဝင်များ၏ နှစ်၊ ယင်း၊ နှစ်၊ ထက် ပို၍ လုပ်ကိုင်ကြပါသည်။
- ကျေးရွာ၊ အိမ်ထောင်များကို အဖွဲ့ဝင်များ၏ နှစ်၊ ယင်း၊ နှစ်၊ ယင်း၊ နှစ်၊ ထက် ပို၍ စောင့်ရှောက်ပေးရန် အဖွဲ့ဝင်များ၏ နှစ်၊ ယင်း၊ နှစ်၊ ထက် ပို၍ လုပ်ကိုင်ကြပါသည်။
- အဖွဲ့ဝင်များ၏ နှစ်၊ ယင်း၊ နှစ်၊ ယင်း၊ နှစ်၊ ထက် ပို၍ စောင့်ရှောက်ပေးရန် အဖွဲ့ဝင်များ၏ နှစ်၊ ယင်း၊ နှစ်၊ ထက် ပို၍ လုပ်ကိုင်ကြပါသည်။
- အဖွဲ့ဝင်များ၏ နှစ်၊ ယင်း၊ နှစ်၊ ယင်း၊ နှစ်၊ ထက် ပို၍ စောင့်ရှောက်ပေးရန် အဖွဲ့ဝင်များ၏ နှစ်၊ ယင်း၊ နှစ်၊ ထက် ပို၍ လုပ်ကိုင်ကြပါသည်။

၂၀၁၈ ခုနှစ်၊ ဇူလိုင်လ ၁၈ ရက်နေ့ - ၂၀၁၉ ခုနှစ်၊ ဇူလိုင်လ ၁၈ ရက်နေ့ ( ၂၅ ) နှစ် + ၀ ( ၂၀ ) နှစ်

ကျေးရွာဖွံ့ဖြိုးရေးအဖွဲ့အစည်းများတွင် အဖွဲ့ဝင်များ၏ အကျိုးအမြတ်များကို ထိန်းသိမ်းပေးရန်

၆။ အဖွဲ့အစည်းချိတ်ဆက်မှုပြဇယား (Veen Diagram)

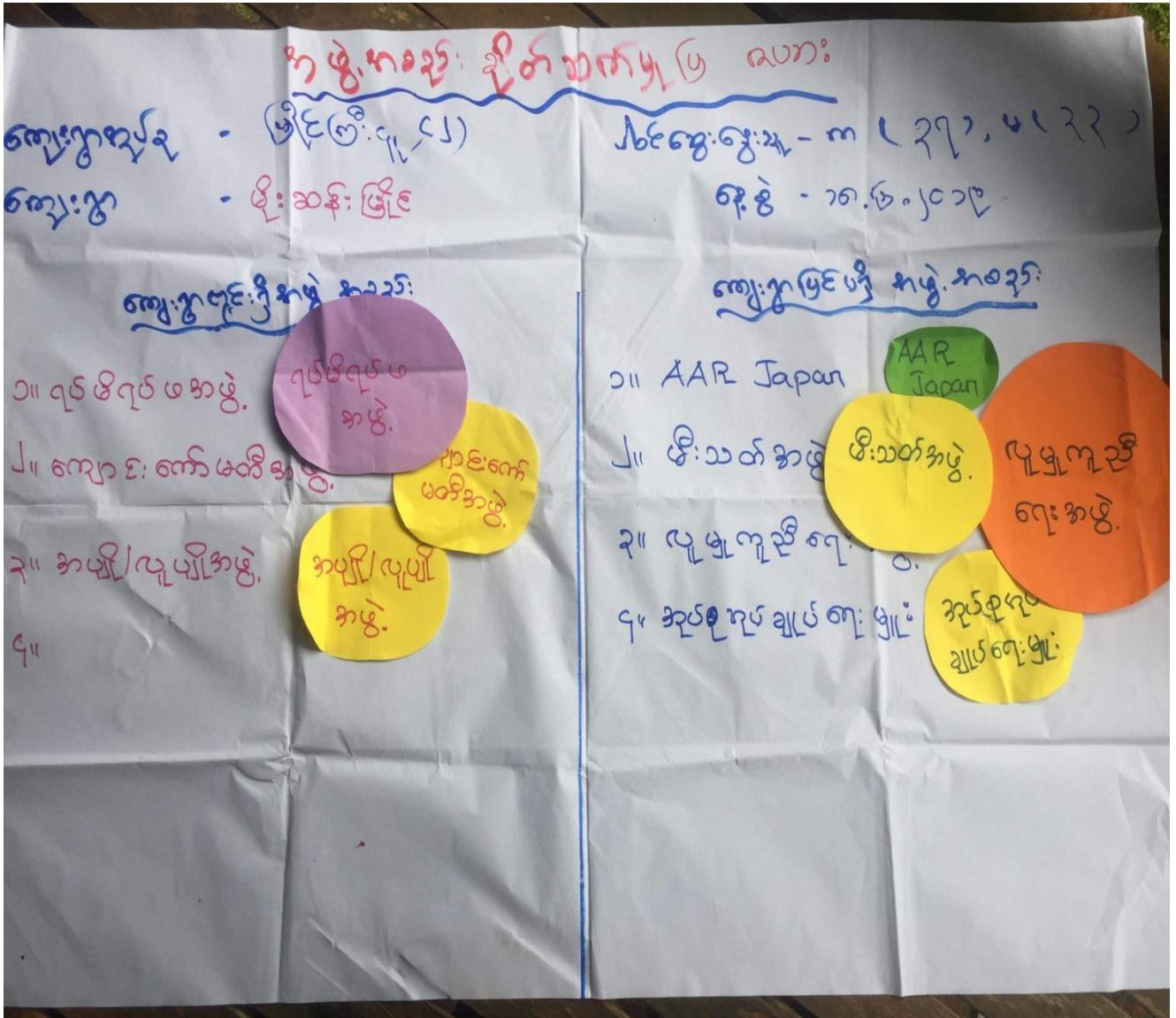

ကျေးဇူးတင်ပေးခြင်းရေးအစီအစဉ် ၊ လူထုပဟိုပြုစီမံကိန်း

နာဖွဲ့စာစုနှစ်ခုနှစ်ကတ်ပြား ရသော

ကျေးရွာစုပုံ - ဗြိတိန်အိန္ဒိယအစုအဝေး  
 ကျေးရွာ - ဗြိတိန်အိန္ဒိယအစုအဝေး

မြို့နယ် - ဖြိုစွဲ  
 ဖြိုစွဲ - 21.6.2019



ပူးပေါင်းပေါင်းစပ်ရေးဆွဲရေးအဖွဲ့များ - အား(18) နှင့် + (24) နှင့်

ကျေးရွာဖွံ့ဖြိုးရေးအစီအစဉ် ၊ လူထုပဟိုပြုစီမံကိန်း

ကျေးရွာ စွမ်း/ဖြူရီ စွမ်းအားများ ချိတ်ဆက်ဆောင်မှု

အခြေအနေပြုပုံစံ ဆန်းစစ်ဆန်းသိမ်းချက်များ

ကျေးရွာအုပ်စု - မြို့ကြီး မြို့နယ် (၁) ကျေးရွာ - မိုးဆန်းမြို့ရပ်ခြံ - 18. ၆. 2019

- မိုးဆန်းမြို့ရပ်ကွက်တွင်းတွင် အဖွဲ့အစည်း (၃) ဖွဲ့စည်းထားပြီး၊ ကျေးရွာ လိုဟာ ရောက်အမျိုးမျိုး ကူညီစောင့်ရှောက်မှုများ (၄) ဖွဲ့စည်းပါသည်။
- ကျေးရွာအတွင်းရှိ ပြဿနာများ၊ ကျေးရွာဖွံ့ဖြိုးလုပ်ငန်းများကို အုပ်ချုပ်ရေးအဖွဲ့ နှင့် ရပ်ကွက်/ရပ်ကွက် အဖွဲ့အစည်းတို့က တာဝန်ယူကာ ဦးဆောင်လုပ်ကိုင်ကြပါသည်။
- စာရေး / စာဖတ် / ကာကွယ်ရေးကိစ္စရပ်များတွင် ရပ်ကွက်/ရပ်ကွက် အဖွဲ့အစည်း အဖွဲ့အစည်း ဦးဆောင်ကာ ယူငယ်အဖွဲ့၊ ဓမ္မစင်္ကြံအဖွဲ့အစည်း က အားတတ် သော အုပ်ချုပ်လုပ်ကိုင်ကြပါသည်။
- ပညာရေးကိစ္စများ တခြားကျေးရွာအဖွဲ့အစည်းက စာရေးဆောင်းများတွင် သွားရောက် ပညာသင်ကြားကြပါသည်။
- ကုန်းပေး / နဂါးကုန်းကုန်းများ များသည်လည်း တခြား ကျေးရွာမှ ယူငယ်ကူညီ ကြပါသည်။
- မီးသတ်ဌာန မှ မီးနှင့်ပတ်သက်သော သတိပေး သွားရောက်မှုများ ယူငယ်ကူညီ ကြပါသည်။

ပြင်ဆင်ရေးအဖွဲ့များ - ကျေး ( ၃၇ ) နှင့် + ( ၃၃ ) နှင့်

၇။ ကော်မတီဝင်များရွေးချယ်ခြင်းနှင့် ကျေးရွာဖွံ့ဖြိုးရေးအစီအစဉ် ဆောင်ရွက်မှုမှတ်တမ်း

မြို့ကြီးပူဇော်ရေးအဖွဲ့

ကျေးရွာစီမံခန့်ခွဲမှုအဖွဲ့ဝင်များ ၂၀၂၀ ဒုတိယအစည်းအဝေး

| စဉ် | အမည်            | ရာထူး/တာဝန်              | ဖုန်းနံပါတ်  |
|-----|-----------------|--------------------------|--------------|
| 1   | ဒိုးတင်ဝင်း     | အောက်ဖွဲ့ဝင်             |              |
| 2   | အိန်လှိုင်      | အောက်ဖွဲ့ဝင်             |              |
| 3   | အိန်အောင်စော    | အောက်ဖွဲ့ဝင်             | ၀၉၄၂၇၅၅၃၀၇၅  |
| 4   | ဒိုးထိန်ဝင်း    | အောက်ဖွဲ့ဝင်             | ၀၉၄၄၂၅၈၁၇၂၇  |
| 5   | အိန်အောင်စော    | ဝယ်ယူရေး                 | ၀၉၄၅၀၅၁၁၅၁၅  |
| 6   | ဒိုးထွန်းဦး     | ဝယ်ယူရေး                 |              |
| 7   | ဒိုးလှိုင်အောင် | လုပ်ငန်းစဉ်ထိန်းသိမ်းရေး | ၀၉၈၀၅၅၂၄၀၆၆၁ |
| 8   | အိန်အောင်စော    | လုပ်ငန်းစဉ်ထိန်းသိမ်းရေး | ၀၉၈၀၄၈၇၈၁၄   |
| 9   | အိန်အောင်စော    | ခွဲအဖွဲ့                 | ၀၉၈၀၅၅၆၅၁၇၄  |
| 10  | ဒိုးအောင်စော    | အောက်ဖွဲ့ဝင်             |              |
| 11  | အိန်အောင်စော    | အောက်ဖွဲ့ဝင်             |              |
| 12  | အိန်အောင်စော    | ဝယ်ယူရေး                 | ၀၉၂၅၇၇၁၃၂၄၅  |
| 13  | ဒိုးအောင်စော    | ဝယ်ယူရေး                 | ၀၉၇၈၈၅၆၄၂၇၆  |
|     |                 |                          |              |
|     |                 |                          |              |
|     |                 |                          |              |
|     |                 |                          |              |
|     |                 |                          |              |
| 1   | ဒိုးအောင်စော    | ရေပေးစနစ်                | ၀၉၈၀၅၅၇၀၇၀၇  |
| 2   | အိန်အောင်စော    | လက်ထောက်အဖွဲ့ဝင်         | ၀၉၇၅၁၅၇၇၄၅၇  |
| 3   | အိန်အောင်စော    | လက်ထောက်အဖွဲ့ဝင်         | ၀၉၄၅၇၀၄၂၇၂   |

စီစဉ်ရေး = ၂၇၆

(၁) ၈၁၆ + (၁) ၈၁၁ = ၁၆၂၇

ကျေးရွာဖွံ့ဖြိုးရေးအစီအစဉ် ၊ လူထုပဟိုပြုစီမံကိန်း





SHOT ON REDMI NOTE 7  
MI DUAL CAMERA

ကျေးရွာဖွံ့ဖြိုးရေးအစီအစဉ် ၊ လူထုဗဟိုပြုစီမံကိန်း

စာမျက်နှာ -(23)



ကျေးရွာဖွံ့ဖြိုးရေးအစီအစဉ် ၊ လူထုဗဟိုပြုစီမံကိန်း

စာမျက်နှာ -(24)

**၈။ ကျေးရွာအချက်အလက်များ (PC 1)**

ပုံစံ - ၈ - ၁ ကျေးရွာအခြေခံအချက်အလက်များ (Form PC 1)

လက်တွေ့နှင့်ချက်ချင်းကျေးရွာတစ်ရွာသို့ မဝင်မဆုံးမိတ်ဆက်မတိုင်မီ သွားရောက်သောအခါ လူထုစည်းရုံးရေးမှူးသည် ကျေးရွာခေါင်းဆောင်များနှင့်အတူ ကျေးရွာအချက်အလက်များကို ပေတ္တာရပ်ခံ၍ တောင်းခံရသည်။ ဤအချက်အလက်များကို စီမံကိန်းမိတ်ဆက်အစည်းပေးသည့် ဝိသေသတောင်းခံရသည်။ စီမံကိန်းမိတ်ဆက်အစည်းပေးတွင် လူထုစည်းရုံးရေးမှူးသည် ဤအချက်အလက်များအား စစ်ဆေးပြီးမှ အတည်ပြုလုပ်ရမည်။ ပြီးနောက်တွင် လူထုစည်းရုံးရေးမှူးမှ သတင်းအချက်အလက်ထံသို့ Tablets မှ တဆင့် ပြုည့်သွင်းရမည်။

|   |  |  |
|---|--|--|
| ကျေးရွာခေါင်းဆောင် အမည်<br><b>ဒီအေအိုင်အေ</b> | ကျေးရွာခေါင်းဆောင်၏ ဖုန်းနံပါတ်<br><b>၀၅-၈၅၂၇၇၀၇၀၃</b> | လူထုစည်းရုံးရေးမှူး၏ အမည်<br><b>စောအိုးဝေ</b>      |
| ပြည်နယ်၊ တိုင်းဒေသကြီး<br><b>ကရင်</b>         | မြို့နယ်<br><b>ဖျံငါးစွဲ</b>                           | ကျေးရွာအုပ်စု<br><b>ဖျံငါးစွဲ (ပုဆိုးကုန်းရွာ)</b> |
|   |  | ကျေးရွာ<br><b>ဒီအေအိုင်အေ</b>                      |

ကာလ ဖွဲ့စည်းရေး

| လူမျိုးစု                                   | အိမ်ထောင်စုအရေအတွက် | ကိုးကွယ်သည့်ဘာသာ       | အိမ်ထောင်စုအရေအတွက် |
|---|---------------------|------------------------|---------------------|
| ဗမာ   | ၃၇၆                 | ဘာသာ(၁) - <b>ဗုဒ္ဓ</b> | ၃၇၆                 |
| လူမျိုး (၂) -----                           |                     | ဘာသာ(၂) -----          |                     |
| လူမျိုး (၃) -----                           |                     | ဘာသာ(၃) -----          |                     |
| အခြားလူမျိုး -----                          |                     | ဘာသာခြေ -----          |                     |
| အခြား                                       |                     | ၂                      |                     |
|   | အရေအတွက်            |                        |                     |
| အိမ်ထောင်စုအရေအတွက်                         | ၅                   |                        |                     |
| အိမ်ထောင်စုအရေအတွက် (အိမ်ထောင်စုနှင့် အလက်) | ၃၅                  |                        |                     |
| အခြားအရေအတွက်                               |                     |                        |                     |

ကျေးရွာဖွံ့ဖြိုးရေးအစီအစဉ် ၊ လူထုဗဟိုပြုစီမံကိန်း

|                    | အမျိုးသမီး(အရေအတွက်) | အမျိုးသမီး(အရေအတွက်) | စုစုပေါင်းအရေအတွက် |
|--------------------|----------------------|----------------------|--------------------|
| ပုဂ္ဂိုလ်          |                      |                      |                    |
| လူမျိုး (၁) မြန်မာ | ၅၁၆                  | ၅၁၁                  | ၁၀၂၇               |
| လူမျိုး (၂) -----  |                      |                      |                    |
| လူမျိုး (၃) -----  |                      |                      |                    |
| အခြား              |                      |                      |                    |
| အိမ်ထောင်စဉ်း      | ၃၀၁                  | ၇၃                   | ၃၇၆                |

(၃) အခြေခံအဆောက်အအုံ အဆုံးအသော်များ

| အဆောက်အအုံအမျိုးအစား | အမှတ်<br>ခြံမိ                      | ကျန်းမာရေး       | အမှတ်<br>ခြံမိ           | ဘာသာရေးအဆောက်<br>အအုံများ | အမှတ်<br>ခြံမိ                      |
|----------------------|-------------------------------------|------------------|--------------------------|---------------------------|-------------------------------------|
| အိမ်အိမ်အိမ်အိမ်     | <input type="checkbox"/>            | ဆေးပန်း          | <input type="checkbox"/> | ဗေဒနာ                     | <input checked="" type="checkbox"/> |
| အိမ်အိမ်အိမ်အိမ်     | <input type="checkbox"/>            | ကျန်းမာရေးဌာန    | <input type="checkbox"/> | ဘုန်းကြီးကျောင်း          | <input type="checkbox"/>            |
| အိမ်အိမ်အိမ်အိမ်     | <input checked="" type="checkbox"/> | ကျန်းမာရေးဌာနခွဲ | <input type="checkbox"/> | ဟိန္ဒူဘုရားကျောင်း        | <input type="checkbox"/>            |
| အိမ်အိမ်အိမ်အိမ်     | <input type="checkbox"/>            | ဆေးပေးခန်း       | <input type="checkbox"/> | ရေစိုက်ကျောင်း            | <input type="checkbox"/>            |
| အခြား                | <input type="checkbox"/>            | အခြား            | <input type="checkbox"/> | ပင်                       | <input type="checkbox"/>            |
|                      |                                     |                  |                          | အခြား                     | <input type="checkbox"/>            |
|                      |                                     | မှတ်ချက်         |                          | မှတ်ချက်                  |                                     |

ကျေးရွာဖွံ့ဖြိုးရေးအစီအစဉ် ၊ လူထုဗဟိုပြုစီမံကိန်း

ဖွဲ့စည်းကျင့်သုံးသူများမှတ်တမ်း (ကျေးရွာတွင်နေထိုင်သော သို့မဟုတ် အခြားရွာမှလာရောက်သောကျွမ်းကျင်သူများ)

| (ပ) စာသင်ကျောင်း |                                     | (၂) ကျန်းမာရေး                      |                          |                          | (၃) လက်မှုပညာရှင်                   |                           |                          |                                     |
|------------------|-------------------------------------|-------------------------------------|--------------------------|--------------------------|-------------------------------------|---------------------------|--------------------------|-------------------------------------|
|                  | ရွာတွင်နေထိုင်သူ                    | အခြားရွာမှလာသူ                      |                          | ရွာတွင်နေထိုင်သူ         | အခြားရွာမှလာသူ                      |                           | ရွာတွင်နေထိုင်သူ         | အခြားရွာမှလာသူ                      |
| စာသင်ပြသရာ/မ     | <input checked="" type="checkbox"/> | <input checked="" type="checkbox"/> | ဆရာဝန်                   | <input type="checkbox"/> | <input type="checkbox"/>            | လက်သမား                   | <input type="checkbox"/> | <input checked="" type="checkbox"/> |
| လက်မပျံခြံဆရာ/မ  | <input type="checkbox"/>            | <input type="checkbox"/>            | လက်ဝောက်ကျန်းမာရေးပျား   | <input type="checkbox"/> | <input checked="" type="checkbox"/> | ပန်းရံ                    | <input type="checkbox"/> | <input type="checkbox"/>            |
| အခြားပြသရာ/မ     | <input checked="" type="checkbox"/> | <input checked="" type="checkbox"/> | အမျိုးသမီးကျန်းမာရေးဆရာမ | <input type="checkbox"/> | <input type="checkbox"/>            | လျှပ်စစ်ကျွမ်းကျင်ပီးသမား | <input type="checkbox"/> | <input type="checkbox"/>            |
| ဗြဲဆရာ/မ         | <input type="checkbox"/>            | <input type="checkbox"/>            | သားဖွားဆရာမ              | <input type="checkbox"/> | <input type="checkbox"/>            | ရေပိုက်သွယ်သူ             | <input type="checkbox"/> | <input type="checkbox"/>            |
| မြွေး            | <input type="checkbox"/>            | <input type="checkbox"/>            | ပြည်သူ့ကျန်းမာရေးလုပ်သား | <input type="checkbox"/> | <input type="checkbox"/>            | ဓက်ပြင်ဆရာ                | <input type="checkbox"/> | <input type="checkbox"/>            |
| ခွက်             |                                     |                                     | မှတ်ချက်                 |                          |                                     | မှတ်ချက်                  |                          |                                     |

(ပ) ကျေးရွာသို့ ရောက်ရှိနိုင်သည့်လမ်းအခြေအနေ / ကျေးရွာတစ်ရွာတွင် ဂင်းခဲကျေးရွာအုပ်စုနှင့် ဆက်သွယ်ထားသော လမ်းအခြေအနေ (အောက်ပါတို့ကိုပိုင်းပါ)

- မက ရှက်ကြမ်းလမ်း: ကတ္တရာလမ်း      ကွန်ကရစ်လမ်း      မော်တော်ဆိုင်ကယ်လမ်း
- မ ချောက်ခင်းလမ်း      မြေသားလမ်း      လူသွားလမ်း      အခြား \_\_\_\_\_

- (၁) ကျေးရွာဖွံ့ဖြိုးမှုစီမံချက်      ပိုင်းပါ
- (၁) လူထုပတ်ဝန်းကျင်ထိန်းသိမ်းရေးနှင့် ကျေးရွာတွင်ကျေးရွာဖွံ့ဖြိုးမှု စီမံချက်ရှိခဲ့ပါသလား?      ရှိပါသည် (မရှိပါ/မသိပါ)
  - (၂) ရှိပါလျှင် ဤစီမံချက်ကို မည်သည့် မှုနှစ်တွင်ပြင်ဆင်ခဲ့ပါသနည်း?      နှစ်-----/မသိပါ
  - (၃) ဤစီမံချက်ကို ဖြိုးနယ်မှအတည်ပြုခဲ့ပါသလား?      ပြုခဲ့ပါသည်/မပြုခဲ့ပါ /မသိပါ

ကျေးရွာဖွံ့ဖြိုးရေးအစီအစဉ် ၊ လူထုပတ်ဝန်းကျင်ထိန်းသိမ်းရေး

ပြောကြားရေး

(၁) ဤကျေးရွာ၏ ဗဟိုပုဂ္ဂိုလ်များက အသိပေးရန် ဖိတ်ခေါ်ပညာပေးသည့် ကိစ္စကားတောင်းသနည်း? ပိုင် ၀၇- / မသိပါ

(၂) ဤကျေးရွာမှ ပုဂ္ဂိုလ်များက အသိပေးရန် လာရာတွင် ကြားပြန်သည့် အချိန်။

ကျေးရွာ၏ ဗဟိုပုဂ္ဂိုလ်များက အသိပေးရန် ဖိတ်ခေါ်ပညာပေးသည့် ကိစ္စကားတောင်းသနည်း? ၁၀ ဇူလိုင် - မော်လာဂျီ / မော်တော်ဆိုင်ကယ် / ခြေလျင် / လား / မော်တော်ဘုတ် /

အခြား -----

ရုံးရာသီတွင် ကြားချိန် ၁၀ ဇူလိုင် - မော်လာဂျီ / မော်တော်ဆိုင်ကယ် / ခြေလျင် / လား / မော်တော်ဘုတ် /

အခြား -----

(ဆ) ဗဟိုပုဂ္ဂိုလ်များက အသိပေးရန် ဖိတ်ခေါ်ပညာပေးသည့် ကိစ္စကားတောင်းအဖွဲ့ရယ်

ဤကျေးရွာတွင် ရေကြီးခြင်းကဲ့သို့ သဘာဝဘေးအန္တရာယ် ကျရောက်စွမ်းခြင်း ရှိပါသလား။

မရှိပါ  ရှိပါသည် ရှိလျှင် ဖော်ပြပါ ----- ၂၀၁၈

(ဇ) မော်လာဂျီတွင် ဖွဲ့စည်းထားသော အဖွဲ့အစည်းများ

လူထုဗဟိုပြုစီမံကိန်းစီမံကိန်း ဤကျေးရွာတွင် ကျေးရွာဖွံ့ဖြိုးရေးအတွက် အစိုးရ(သို့) ရွာဘေးများကိုယ်တိုင်(သို့) စီမံကိန်းတစ်ခုခု ဖွဲ့စည်းထားသည့် အဖွဲ့အစည်းများ ရှိပါသလား။

မရှိပါ  ရှိပါသည်

(ဈ) အသိပေးရန် အဖွဲ့အစည်းများ ဦးစီးဌာန (GAD) မှ မှတ်တမ်းတင်ထားခြင်း

မရှိပါ  ရှိပါသည်

ကျေးရွာ၏ ဗဟိုပုဂ္ဂိုလ်များက အသိပေးရန် ဖိတ်ခေါ်ပညာပေးသည့် ကိစ္စကားတောင်းအဖွဲ့ရယ်

အမည် ဦးစိုးလွင်  
လက်မှတ် [Signature] ဇူလိုင် ၂၀၁၈

ကျေးရွာ၏ ဗဟိုပုဂ္ဂိုလ်များက အသိပေးရန် ဖိတ်ခေါ်ပညာပေးသည့် ကိစ္စကားတောင်းအဖွဲ့ရယ်

အမည် ဦးစိုးလွင်  
လက်မှတ် [Signature] ဇူလိုင် ၂၀၁၈

ကျေးရွာဖွံ့ဖြိုးရေးအစီအစဉ် ၊ လူထုဗဟိုပြုစီမံကိန်း

**ဥပဒေရေးရာဌာန - စက်ဝန်းအချိန်ဇယား (PC 2)**

**ပုံစံ - ၀-၂ - စီမံကိန်းစက်ဝန်းအချိန်ဇယား (PC 2)**

လမ်းညွှန်ချက်၊ သက်ဆိုင်ရာလူထုစည်းရုံးရေးမှူး၊ လက်ထောက်နည်းပညာမှူးများမှ စီမံကိန်းစက်ဝန်းအဆင့်တစ်ခုစီပြီးစီးတိုင် ကျေးရွာနှင့် ကျေးရွာအုပ်စုအတွက် ဤစံကိန်းပြည့်သွင်းရမည်။

စည်းရုံးရေးမှူး/လက်ထောက်နည်းပညာရေးမှူးဝန်ထမ်း အမည် - **အောင်ကျော်**

နေ့စွဲ **၃.၆.၂၀၂၀** စက်ဝန်းအား အမှတ်ခြစ်ပါ  စက်ဝန်း(၁)  စက်ဝန်း(၂)  စက်ဝန်း(၃)  စက်ဝန်း(၄)

ပြည်နယ်/တိုင်း **ဗဟို** မြို့နယ် **ဖျံခေတ္တ** ကျေးရွာအုပ်စု **မြို့နယ်၊ ဖျံခေတ္တ** ကျေးရွာ **ဖျံခေတ္တမြို့နယ်၊ ဖျံခေတ္တ**

| စီမံကိန်းဆောင်ရွက်မှုအဆင့်များ  | နေ့စွဲ      |                 | အစည်းအဝေးတွင် တက်ရောက်သူအရေအတွက် |            |             |  |                   |               |
|---|-------------|-----------------|----------------------------------|------------|-------------|--|-------------------|---------------|
|   | စတင်သည့်နေ့ | ပြီးသုံးသည့်နေ့ | အမျိုးသား                        | အမျိုးသမီး | အိမ်ထောင်စု | လူမျိုးစုတက်ရောက်သူ အရေအတွက် နှင့် လူမျိုးစုအမည် | အိမ်ထောင်စုပေါင်း | အိမ်ထောင်စု % |
| ၁။ ကျေးရွာစီမံကိန်း မိတ်ဆက်အစည်းအဝေး  | ၃.၆.၂၀၂၀    | ၃.၆.၂၀၂၀        | ၂၀                               | ၂၀         | ၂၀          | ၂၀   ဗဟို  | ၂၀                | ၁၀၀%          |
| ၂။ ကျေးရွာဖွံ့ဖြိုးရေး စီမံချက်ရေးဆွဲခြင်း အစည်းအဝေး  | ၂၅.၆.၂၀၂၀   | ၂၅.၆.၂၀၂၀       | ၂၀                               | ၂၀         | ၂၀          | ၂၀   ဗဟို  | ၂၀                | ၁၀၀%          |
| ၃။ ကျေးရွာအုပ်စု လုပ်ငန်းဆုံးဖြတ်ချက်ချသည့်အစည်းအဝေး  |             |                 |                                  |            |             |  |                   |               |
| ၄။ မြို့နယ်အဆင့်စီမံကိန်းရေးဆွဲရေးနှင့် အကောင်အထည်ဖော်ရေးကော်မတီ၏ စီမံကိန်း သုံးသပ်မှုအစည်းအဝေး |             |                 | မလို                             | မလို       | မလို        | မလို   |                   |               |

ကျေးရွာဖွံ့ဖြိုးရေးအစီအစဉ် ၊ လူထုပဟိုပြုစီမံကိန်း

၁၀။ ကျေးရွာဖွံ့ဖြိုးရေးဦးစားပေးအစီအစဉ် (PC 3)

ပုံစံ - ၈-၃ ကျေးရွာဖွံ့ဖြိုးရေး ဦးစားပေးအစီအစဉ် (Form PC 3)

လယ်ဥယျာဉ်များ၊ အဆင့်(၃)ကျေးရွာဖွံ့ဖြိုးရေးအစဉ်အဆင့်အစီအစဉ်အောက်တွင် အကျိုးရှိမိမိ ကျေးရွာစီမံကိန်း အထောက်အကူပြု ကော်မတီသည် လူထုစည်းရုံးရေးမှူးအဖွဲ့အစည်းဖြင့် ဤပုံစံကိုပြည့်စုံအောင် ဖြည့်သွင်းရမည်။

လူထုစည်းရုံးရေးမှူး/ဝန်ထမ်း အမည် ဦးစိုးကျော်စွာ

နေ့စွဲ ၁၈.၆.၂၀၁၉ စက်ဝန်းအား အမှတ်ခြစ်ပါ (✓) စက်ဝန်း(၁)  
 စက်ဝန်း(၂)  စက်ဝန်း(၃)  စက်ဝန်း(၄)

ပြည်နယ်/တိုင်း တနင်္သာရီ ညွှန်ကြားမှု ညွှန်ကြားမှု ညွှန်ကြားမှု ညွှန်ကြားမှု  
ဦးစိုးကျော်စွာ

က။ အခက်အခဲအတားအဆီးများအားဆွေးနွေးခြင်း - ယခုလက်ရှိအခြေအနေတွင် ဤကျေးရွာဖွံ့ဖြိုးတိုးတက်ရေးအတွက် အဓိကအခက်အခဲအတားအဆီးများသည် မည်သည့်များဖြစ်ပါသနည်း။ (အမျိုးသား/သမီး အနည်းဆုံးအခက်အခဲ ၅ ခုစီဖော်ပြပါ)

အုပ်စုဖွဲ့ဆွေးနွေးမှုများမှ တင်ပြသော အခက်အခဲအတားအဆီးများ

|  |   |
|--|---|
| ရပ်ကွက်တွင်းလမ်း မကောင်းသဖြင့် သွားလာရာ တွင် စာဆင်မပြုခြင်း။                 | <input type="checkbox"/> ကျား <input checked="" type="checkbox"/> မကျား + မ |
| ဧကရာဇ်တွင် ရေခဲမီး အောက်တွင် စားသုံးရ ဖွဲ့စည်းမှု မရှိခြင်း။                 | <input type="checkbox"/> ကျား <input checked="" type="checkbox"/> မကျား + မ |
| စာသင်ကျောင်း အခက်အခဲများ ကလေးများ အသက်အရွယ် မတူခြင်း။                        | <input type="checkbox"/> ကျား <input checked="" type="checkbox"/> မကျား + မ |
| စာသင်ကျောင်း တွင် ရေတွင်း မရှိသဖြင့် စားသုံး ရှား ချောစရာ တွင် စားသုံးခြင်း။ | <input type="checkbox"/> ကျား <input checked="" type="checkbox"/> မကျား + မ |
| ကျောင်းခြံသည် ရိုးမရှိသဖြင့် ကျောင်း ပတ်ဝန်း ကျန်းမာရေး မရှိခြင်း။           | <input type="checkbox"/> ကျား <input checked="" type="checkbox"/> မကျား + မ |

ခ။ မျှော်မှန်းခြင်း- နောင်လာမည့် ( ၅ ) နှစ် အတွင်း ကျေးရွာဖွံ့ဖြိုးရေး မျှော်မှန်းလျာထားချက်များအား တင်ပြပါ။

အုပ်စုဖွဲ့ဆွေးနွေးမှုများမှ တင်ပြသော အခက်အခဲအတားအဆီးများ

|   |   |
|---|---|
| ရပ်ကွက်တွင်း လမ်း မကောင်း မျှော်လင့်ချက်        | <input type="checkbox"/> ကျား <input checked="" type="checkbox"/> မကျား + မ |
| ဧကရာဇ်တွင် စားသုံး ရေ ဖွဲ့စည်းမှု မရှိခြင်း     | <input type="checkbox"/> ကျား <input checked="" type="checkbox"/> မကျား + မ |
| စားသုံး ရှား စာသင်ကျောင်း အခက်အခဲများ မရှိခြင်း | <input type="checkbox"/> ကျား <input checked="" type="checkbox"/> မကျား + မ |
| စာသင်ကျောင်း ရေတွင်း ရရှိလာစေခြင်း              | <input type="checkbox"/> ကျား <input checked="" type="checkbox"/> မကျား + မ |
| ကျောင်း ခြံသည် ရိုး မရှိလာစေခြင်း               | <input type="checkbox"/> ကျား <input checked="" type="checkbox"/> မကျား + မ |

ကျေးရွာဖွံ့ဖြိုးရေးအစီအစဉ် ၊ လူထုပဟိုပြုစီမံကိန်း



၁။ လူထုစီမံကိန်း၏ လာမည့် (၄) နှစ်အတွက် အကျုံးဝင်သော ဦးစားပေး ဖွံ့ဖြိုးတိုးတက်မှု လုပ်ငန်း အစီအစဉ်များအားဖော်ပြပါ။

| ဦးစားပေး အဆင့် သတ်မှတ်ချက် | ကျေးရွာအတွက် ဦးစားပေး ဖွံ့ဖြိုးတိုးတက်မှု လုပ်ငန်းစဉ်များ   | အဆိုပြုသူ (အမျိုးသားများ/ အမျိုးသမီးများ/ အမျိုးသမီး) | အခန်းကဏ္ဍ    | ခန့်မှန်း ကုန်ကျစရိတ် | အကျုံးဝင်စားရန်ရှိသူခန့်မှန်းခြေအရေအတွက် |     |        |
|----------------------------|---|---|--------------|-----------------------|--|-----|--------|
|                            |   |   |              |                       | ကျား                                     | မ   | ပေါင်း |
| ၁                          | အာဝဏ်ကျောင်းတိုးချဲ့ ဖွဲ့စည်းခြင်း။ ၈ ဇီဝ x ၃၀' x ၁၂'       | က+မ   | ပညာရေး (၃၂၄) | ၇၄                    | ၅၅                                       | ၁၂၉ |        |
| ၂                          | ကျွန်းကရစ်လမ်း ခင်းခြင်း။ ၄၀၀' x ၁၅' x ၆"၊ ၅၂၀' x ၁၂' x ၆"  | က+မ   | လမ်း (၁၁၁၀)  | ၇၄                    | ၅၅                                       | ၁၂၉ |        |
| ၃                          | အိမ်ထောင်စု ဝန်ထောက် ဖွဲ့စည်းခြင်း။ ၁၀ ယောက်                | က   | ကျေး (၁၅၀)   | ၇၄                    | -  | ၇၄  |        |
| ၄                          | ကျွန်းကရစ်လမ်း တည်ဆောက်ခြင်း။ ၁၀' x ၁၅' x ၆"၊ ၈' x ၁၅' x ၆" | က   | တံတား (၁၁၀)  | ၇၄                    | -  | ၇၄  |        |
| ၅                          | ကျွန်းကရစ်လမ်း တည်ဆောက်ခြင်း။                               | က+မ   | အခြား        | -                     | ၇၄                                       | ၅၅  | ၁၂၉    |

၂။ လူထုစီမံကိန်း၏ လာမည့် (၄) နှစ်အတွက် အကျုံးမဝင်သော ဦးစားပေး ဖွံ့ဖြိုးတိုးတက်မှု လုပ်ငန်း အစီအစဉ်များအားဖော်ပြပါ။

| အဆင့် | ကျေးရွာအတွက် ဦးစားပေး ဖွံ့ဖြိုးတိုးတက်မှု လုပ်ငန်းစဉ်များ | အဆိုပြုသူ (အမျိုးသားများ/ အမျိုးသမီးများ/ အမျိုးသမီး) | အခန်းကဏ္ဍ |
|-------|---|---|-----------|
| ၁     | အိမ်ခြံမြေ သစ်တောစိုက်ပျိုးရေး                            | မ   |           |
| ၂     | မြို့နယ်အတွင်း ရေ ချေးခြင်း                               | က   |           |
| ၃     |   |   |           |
| ၄     |   |   |           |
| ၅     |   |   |           |

ခေါင်းစောင်၊ ကျေးရွာစီမံကိန်းအထောက်အကူပြုကော်မတီမှအတည်ပြုသည်။

အမည် ဒီ.အိ.အိ.ဝင်း လက်မှတ် [လက်မှတ်] နေ့စွဲ ၂၅.၇.၂၀၁၉

ကျေးရွာဖွံ့ဖြိုးရေးအစီအစဉ် ၊ လူထုပဟိုပြုစီမံကိန်း

|   |  |
|---|--|
| ကွက်တွင်းတွင် ဖိ.မရသဖြင့် ညာဘက်အဖွဲ့ကလေးများ ဆက်တိုက်ရာတွင် စာဆက်စာခံခဲ့ရခြင်း။ | <input type="checkbox"/> ကျား <input type="checkbox"/> မ<br><input checked="" type="checkbox"/> ကျား + မ |
| စာပုဒ်စာကို စာခွင့်ယမ်း နည်းပါး၍ ဝင်ငွေ နည်းပါးခြင်း။                           | <input type="checkbox"/> ကျား <input type="checkbox"/> မ<br><input checked="" type="checkbox"/> ကျား + မ |
| ရပ်ကွက်တွင်း တံတား ပျက်ဆီး၍ သွားလာရခက်ခဲခြင်း။                                  | <input checked="" type="checkbox"/> ကျား <input type="checkbox"/> မ<br><input type="checkbox"/> ကျား + မ |
| (ဃ)   |  |
| ရပ်ကွက်တွင်း လျှပ်စစ်ဓါတ် ရှိလာစေရန်။   | <input type="checkbox"/> ကျား <input type="checkbox"/> မ<br><input checked="" type="checkbox"/> ကျား + မ |
| စာပုဒ်စာကို စာခွင့်ယမ်း ရှိလာစေရန်။   | <input type="checkbox"/> ကျား <input type="checkbox"/> မ<br><input checked="" type="checkbox"/> ကျား + မ |
| ရပ်ကွက်တွင်း တံတားများ ကောင်းမွန်လာစေရန်။                                       | <input checked="" type="checkbox"/> ကျား <input type="checkbox"/> မ<br><input type="checkbox"/> ကျား + မ |

ကျေးရွာဖွံ့ဖြိုးရေးအစီအစဉ် ၊ လူထုဗဟိုပြုစီမံကိန်း

|   |                                     |       |      |   |    |    |     |
|---|-------------------------------------|-------|------|---|----|----|-----|
| ၆ | စီးတိုင်း၊ စီးကြိုးသွယ်တန်းခြင်း။   | $m+0$ | မိုး | - | ၇၄ | ၆၅ | ၁၃၉ |
| ၇ | ကျောင်း၊ လက်ကွဲတွင်း၊ တူးဖော်ခြင်း။ | မ     | ရေ   | - | -  | ၆၅ | ၆၅  |
| ၈ | ရေပျော်ကန်တည်ဆောက်ခြင်း။            | မ     | ရေ   | - | -  | ၆၅ | ၆၅  |
| ၉ |                                     |       |      |   |    |    |     |

ကျေးရွာဖွံ့ဖြိုးရေးအစီအစဉ် ၊ လူထုဗဟိုပြုစီမံကိန်း

ပုံစံ - ၈-၃ ကျေးရွာဖွံ့ဖြိုးရေး ဦးစားပေးအစီအစဉ် (Form PC 3)

|   |                   |                                    |                              |
|---|-------------------|------------------------------------|------------------------------|
| လမ်းညွှန်ရွက်၊ အဆင့်(၃)ကျေးရွာမျှော်မှန်းချက်အစည်းအဝေးပြီးဆုံးသောအခါ အထောက်အကူပြု ကော်မတီသည် လူထုစည်းရုံးရေးပူးအကူအညီဖြင့် ဤပုံစံကိုပြည့်စုံအောင် ဖြည့်သွင်းရမည်။   | ကျေးရွာစီမံကိန်း  |                                    |                              |
| လူထုစည်းရုံးရေးပူး/ဝန်ထမ်း အမည်   | ရွာအမည်           |                                    |                              |
| နေ့စွဲ ၂၀၂၁.၀၇.၂၇ စက်ဝန်းအား အမှတ်ဖြစ်ပါ (V) <input type="checkbox"/> စက်ဝန်း(၁) <input type="checkbox"/> စက်ဝန်း(၂) <input type="checkbox"/> စက်ဝန်း(၃) <input type="checkbox"/> စက်ဝန်း(၄) <input type="checkbox"/> |                   |                                    |                              |
| ပြည်နယ်/တိုင်း  | မြို့နယ်          | ကျေးရွာအုပ်စု                      | ကျေးရွာ                      |
| ကရင်  | မြို့နယ် (၁) ကရင် | ကျေးရွာအုပ်စု (၂) မြို့နယ်(၁) ကရင် | ကျေးရွာ (၃) မြို့နယ်(၁) ကရင် |

က။ အခက်အခဲအတားအဆီးများအားဆွေးနွေးခြင်း -

ယခုလက်ရှိအခြေအနေတွင် ဤကျေးရွာဖွံ့ဖြိုးတိုးတက်ရေးအတွက် အဓိကအခက်အခဲအတားအဆီးများသည် မည်သည့်များဖြစ်ပါသနည်း။ (အမျိုးသား/သမီး အနည်းဆုံးအခက်အခဲ ၅ ခုစီဖော်ပြပါ)

| အုပ်စုဖွံ့ဖြိုးရေးအဖွဲ့များမှ တင်ပြသော အခက်အခဲအတားအဆီးများ         |   |
|--|---|
| ရပ်ကွက်ကွင်းလမ်းမကောင်းဘဲ သွားလာရခက်ခဲခြင်း                        | <input type="checkbox"/> ကျား <input type="checkbox"/> မ. <input type="checkbox"/> ကျား+ မ            |
| ခွေကော်တွင် ရေအရင်းမြစ် မရောက်သဖြင့် ရေယူရခက်ခဲခြင်း               | <input type="checkbox"/> ကျား <input type="checkbox"/> မ. <input type="checkbox"/> ကျား+ မ            |
| ဇာယာကျေးရွာတွင် ကျေးရွာအုပ်စု၏ ကလေးများအရပ်ရပ်တွင် အခက်အခဲရှိခြင်း | <input type="checkbox"/> ကျား <input type="checkbox"/> မ. <input type="checkbox"/> ကျား+ မ            |
| ကျေးရွာအုပ်စုအဖွဲ့အစည်း၏ ကျေးရွာပတ်ဝန်းကျင် လုံခြုံမှု မရှိခြင်း   | <input type="checkbox"/> ကျား <input type="checkbox"/> မ. <input type="checkbox"/> ကျား+ မ            |
| လျှပ်စစ်မီးမရဘဲ နေ့စဉ် ကလေးများအတွက် ရေကွင်းအခက်အခဲရှိခြင်း        | <input type="checkbox"/> ကျား <input type="checkbox"/> မ. <input type="checkbox"/> ကျား+ မ            |
| ရပ်ကွက်ကွင်းတိုင်းပျက်စီးမှုရှိ သွားလာရခက်ခဲခြင်း                  | <input checked="" type="checkbox"/> ကျား <input type="checkbox"/> မ. <input type="checkbox"/> ကျား+ မ |

ခ။ မျှော်မှန်းခြင်း - နောင်လာမည့် ( ၅ ) နှစ် အတွင်း ကျေးရွာဖွံ့ဖြိုးရေး မျှော်မှန်းလျာထားချက်များအား တင်ပြပါ။

| အုပ်စုဖွံ့ဖြိုးရေးအဖွဲ့များမှ တင်ပြသော အခက်အခဲအတားအဆီးများ                            |  |
|---|--|
| ရပ်ကွက်ကွင်းလမ်းများကောင်းလာ၍ သွားလာရခက်ခဲခြင်း ပြေလျာမည်။                            | <input type="checkbox"/> ကျား <input type="checkbox"/> မ. <input type="checkbox"/> ကျား+ မ |
| ခွေကော်တွင် ရေအရင်းမြစ် ရောက်သဖြင့် အရင်းမြစ်ပေးစနစ် ပြင်ဆင်ခြင်း အားဖြင့် ပြေလျာမည်။ | <input type="checkbox"/> ကျား <input type="checkbox"/> မ. <input type="checkbox"/> ကျား+ မ |
| ဇာယာကျေးရွာတွင် ကျေးရွာအုပ်စု၏ ကလေးများအရပ်ရပ်တွင် ပြေလျာမည်။                         | <input type="checkbox"/> ကျား <input type="checkbox"/> မ. <input type="checkbox"/> ကျား+ မ |
| ကျေးရွာအုပ်စုအဖွဲ့အစည်း၏ ကျေးရွာပတ်ဝန်းကျင် လုံခြုံမှု ပြေလျာမည်။                     | <input type="checkbox"/> ကျား <input type="checkbox"/> မ. <input type="checkbox"/> ကျား+ မ |
| လျှပ်စစ်မီးမရဘဲ နေ့စဉ် ကလေးများအတွက် ရေကွင်း ပြေလျာမည်။                               | <input type="checkbox"/> ကျား <input type="checkbox"/> မ. <input type="checkbox"/> ကျား+ မ |
|   | <input type="checkbox"/> ကျား <input type="checkbox"/> မ. <input type="checkbox"/> ကျား+ မ |

ကျေးရွာဖွံ့ဖြိုးရေးအစီအစဉ် ၊ လူထုပဟိုပြုစီမံကိန်း

၈။ လူထုစီမံကိန်း၏ လာမည့် (၄) နှစ်အတွက် အကျိုးဝင်သော ဦးစားပေး ဖွံ့ဖြိုးတိုးတက်မှု လုပ်ငန်း အစီအစဉ်များအားဖော်ပြပါ။

| ဦးစားပေး အဆင့် သတ်မှတ်ချက် | ကျေးရွာအတွက် ဦးစားပေး ဖွံ့ဖြိုးတိုးတက်မှု လုပ်ငန်းစဉ်များ | အဆိုပြုသူ (အမျိုးသားများ/ အမျိုးသမီးများ/ အမျိုးသား + အမျိုးသမီး) | အခန်းကဏ္ဍ              | ခန့်မှန်း ကုန်ကျစရိတ် | အကျိုးခံစားခွင့်ရှိသူ ခန့်မှန်းခြေ အရေအတွက် |     |        |
|----------------------------|---|---|------------------------|-----------------------|---|-----|--------|
|                            |   |   |                        |                       | ကျား  | မ   | ပေါင်း |
| ၁                          | ရေကွက်ကွက်လှေကန်လှေကန်ဖွဲ့စည်းခြင်း                       | ၈+၅   | လမ်းပန်းဆက်သွယ်ရေး     | ၁၁၀၀၀၀၀၀              | ၈၆  | ၈၁၁ | ၁၆၇၇   |
| ၂                          | လွန်ကဲစွာတော့လာရန်အတွက် လမ်းပန်းဆက်သွယ်ရေး                | ၈+၅   | လမ်းပန်းဆက်သွယ်ရေး     | ၁၁၀၀၀၀၀၀              | ၈၆  | ၈၁၁ | ၁၆၇၇   |
| ၃                          | ကျေးရွာအတွက် ရေပေးစနစ်                                    | ၈+၅   | အခြား                  |                       | ၈၆  | ၈၁၁ | ၁၆၇၇   |
| ၄                          | လွန်ကဲစွာတော့လာရန်အတွက် လမ်းပန်းဆက်သွယ်ရေး                | ၈+၅   | ပေးပို့ရေး             |                       | ၈၆  | ၈၁၁ | ၁၆၇၇   |
| ၅                          | ရေပေးစနစ်   | ၅   | ကျေးရွာအတွက် ရေပေးစနစ် |                       | ၈၆  | ၈၁၁ | ၁၆၇၇   |
| ၆                          |   |   |                        |                       |   |     |        |

၉။ လူထုစီမံကိန်း၏ လာမည့် (၄) နှစ်အတွက် အကျိုးမဝင်သော ဦးစားပေး ဖွံ့ဖြိုးတိုးတက်မှု လုပ်ငန်း အစီအစဉ်များအားဖော်ပြပါ။

| အဆင့် | ကျေးရွာအတွက် ဦးစားပေး ဖွံ့ဖြိုးတိုးတက်မှု လုပ်ငန်းစဉ်များ | အဆိုပြုသူ (အမျိုးသားများ/ အမျိုးသမီးများ/ အမျိုးသား + အမျိုးသမီး) | အခန်းကဏ္ဍ              |
|-------|---|---|------------------------|
| ၁     | ကျေးရွာအတွက် ရေပေးစနစ်                                    | ၅   | ကျေးရွာအတွက် ရေပေးစနစ် |
| ၂     | ကျေးရွာအတွက် ရေပေးစနစ်                                    | ၈   | ကျေးရွာအတွက် ရေပေးစနစ် |
| ၃     |   |   |                        |
| ၄     |   |   |                        |
| ၅     |   |   |                        |

ခေါင်းဆောင်၊ ကျေးရွာစီမံကိန်းအထောက်အကူပြုကော်မတီမှအတည်ပြုသည်။

အမည် ----- လက်မှတ် ----- နေ့စွဲ ----- ၁၅.၆.၂၀၂၀

ကျေးရွာဖွံ့ဖြိုးရေးအစီအစဉ် ၊ လူထုပဟိုပြုစီမံကိန်း

၁၁။ အစည်းဝေးမှတ်တမ်းများ

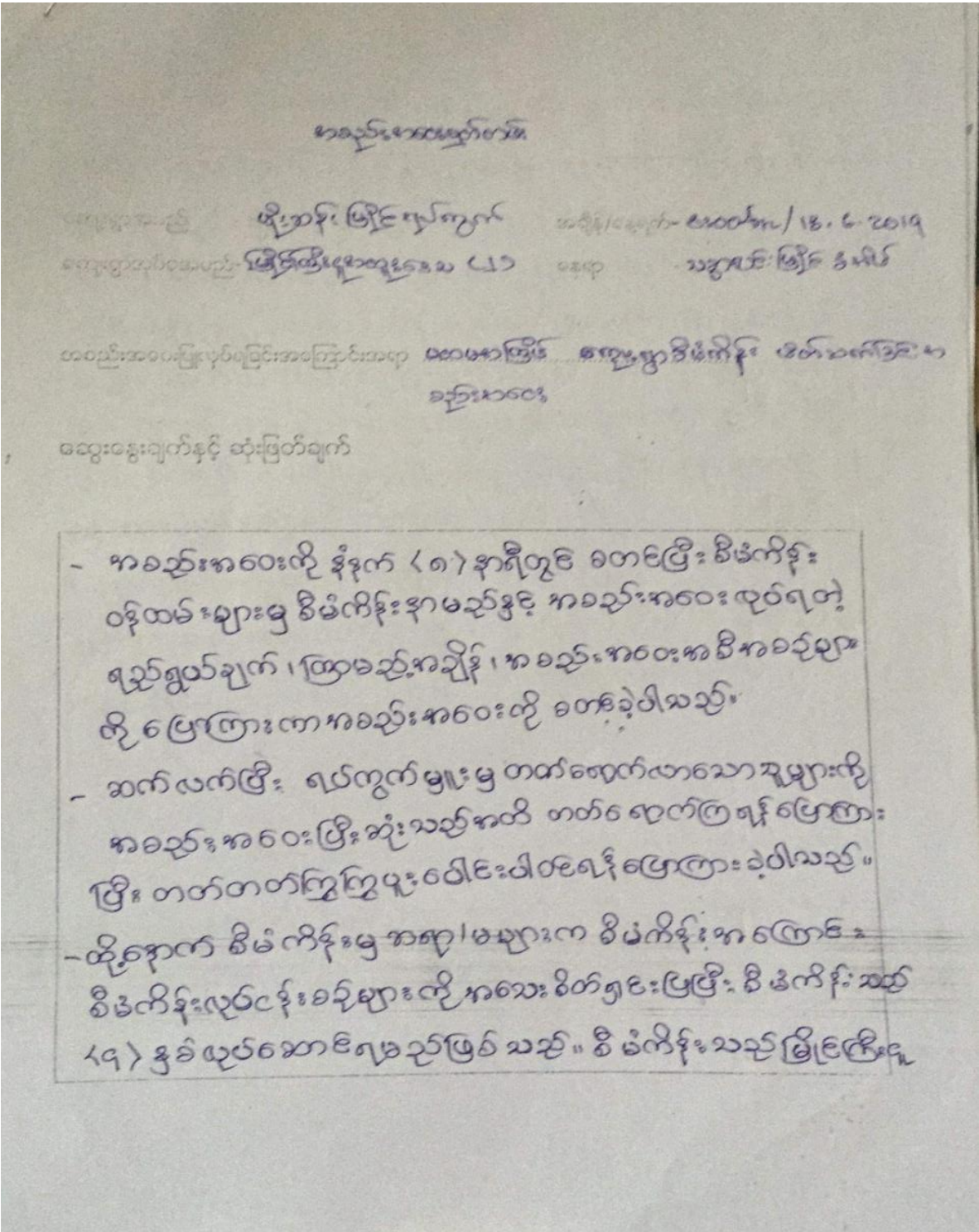

ကျေးရွာဖွံ့ဖြိုးရေးအစီအစဉ် ၊ လူထုပဟိုပြုစီမံကိန်း

ဒေသတွင်း အထူးဒေသ <၁>၊ <၂> ခွဲပြီး ထုတ်ဆောင်မည်ဖြစ်သည်။

- အထူးဒေသ <၁>၊ <၂> ခွဲရခြင်းမှာ ရန်ပုံငွေ ပိုမိုရရှိရန် ဖြစ်ပါသည်။ ဖြိုစကြီးသူ အထူးဒေသ <၂> တွင် မာယာဖြိုစ ရပ်ကွက်လည်း ပါဝင်ပါသည်။ အထူးဒေသ <၂> သည် တစ်နှစ် ဖွဲ့စည်းရန်ပုံငွေ <၁၃၀၀> သိန်း ရရှိမည်ဖြစ်ကြောင်း ရှင်းပြပါ သည်။ ဆက်လက်ပြီး ကျေးရွာခြေခံအစရှိသည် ယူမှုတန်းစခံ ဩဇာများကို ကဖွဲ့ ခွဲကာ စော့စော့ ခဲ့ပါသည်။ ကျေးရွာစီမံကိန်း လုပ်ငန်းတွင် တစ်ကြိမ်သာ ပါဝင်ကူညီလုပ်ကိုင်ရန် စေတနာ ဝန်ထမ်းများ အဖြစ် ဦး ဖောင်၊ ဒေါ် လှိုင်၊ ဦး ကို အများ သဘောတူတညီတညွတ်တည်း ရွေးချယ်ခဲ့ပါသည်။ ယနေ့အစည်းအဝေးတွင် ကျား <၇၄> ဦး၊ မ <၆၅> ဦး စုစုပေါင်း <၁၃၉> ဦး တက်ရောက်ခဲ့ပါသည်။

မှတ်တမ်းပြုသူ - အမည် - ဦးစောဝင်း      လက်မှတ် -       နေ့ရက် - ၁၈. ၆. ၂၀၁၇

အတည်ပြုသူ - အမည် - ဦးစိန်စင်      လက်မှတ် -       နေ့ရက် - ၁၈. ၆. ၂၀၁၇

ကျေးရွာဖွံ့ဖြိုးရေးအစီအစဉ် ၊ လူထုပဟိုပြုစီမံကိန်း

ကမ္ဘာ့ဝေးပြေးစာစောင်

ကျေးရွာစာစောင် နှင့် နှစ်စဉ် ဖြစ်ပွားရောက်ရှိလာသည့် နှစ်စဉ် ဖြစ်ပွားရောက်ရှိလာသည့်  
 အချိန်/နေ့ရက် 8.00 AM / 18.6.2019  
 ကျေးရွာစာစောင် - ဖြစ်ပွားရောက်ရှိလာသည့် နှစ်စဉ် - သတ္တဝါတို့၏ ဝိသိဒ္ဓိ

အစည်းအဝေးပြုလုပ်ရခြင်းအကြောင်းအရာ ဆက်သွယ်ရေးဌာန ဖွဲ့စည်းရေး ဝိသိဒ္ဓိနှင့်  
 ကမ္ဘာ့ဝေးပြေးစာစောင်

ဆွေးနွေးချက်နှင့် ဆုံးဖြတ်ချက်

- ဆက်သွယ်ရေး ဝိသိဒ္ဓိ အဖွဲ့အစည်းအတွက် ပထမအကြိမ်က ပြုလုပ်ခဲ့သော  
 လုပ်ငန်းစဉ်များကို ဆရာမများက ပြန်လည်ရှင်းပြခဲ့ပါသည်။  
 ဆက်လက်ပြီး ဖွဲ့စည်းပုံစံခြင်းများကို ပြန်လည်သိသော ကျေး  
 ရွာ အဖွဲ့အစည်း / မျက်နှာစုံများ / ကျေးရွာလုပ်ငန်းစဉ်များကို ဆွေး  
 နွေး ဖော်ထုတ်၍ အမျိုးမျိုး တစ်ဖွဲ့နှင့် အမျိုးမျိုး တစ်ဖွဲ့ ခွဲ  
 က ဆွေးနွေးပေးပါသည်။ ထိုသို့ အဖွဲ့ခွဲခြားခြင်းမှာ အမျိုးမျိုးအ  
 မြင် / အမျိုးမျိုးအခြင်းတို့မှ မတူညီသော ရှုထောင့်မှ ကျေးရွာ  
 လုပ်ငန်းကို ဖော်ထုတ်၍ ဖြစ်သည်ဟု ဆရာမများက ရှင်းပြခဲ့ပါသည်။

ကျေးရွာဖွံ့ဖြိုးရေးအစီအစဉ် ၊ လူထုပဟိုပြုစီမံကိန်း



- ထို့အောက် အဖွဲ့နှစ်ဖွဲ့က ဆွေးနွေးပြီး ရရှိလာစော လုပ်ငန်းများကို တစ်ဖွဲ့တည်း ဖြန့်ဖြူး ဖြန့်လှည့်ပြုလုပ်ပါသည်။ ဆွေးနွေး သုံးစွဲစီမံ ကိန်း လုပ်ငန်း ဦးပေးမှ (၉) ချက်ရှိပါသည်။ ထို(၉)ချက်တွင် ပထမ နှစ်အတွက် လုပ်ဆောင်ရန် စွာစွမ်း လွန်ကဲစွာ လမ်း ကို ၅၅၁၂/၁ကား ကားပူး တစ်ခုတည်း သဘောတူ စွမ်းအား ဆုံးဖြတ်ကြပါသည်။
- ထို့အောက် ကျေးရွာ စီမံကိန်း လုပ်ငန်းများကို ဦးဆောင်လုပ်ကိုင် ရန်အ တွက် စီမံကိန်း အထောက်အကူပြု ကော်မတီ (၁၃) ဦး ကို လာ ရောက် လာစော သူထံမှ အများသဘောတူတစ်ခုတည်း တင်မြောက် ကြပါသည်။ ထိုကော်မတီ (၁၃) ဦးထဲတွင် စီမံကိန်း ကော်မတီ ဥက္ကဋ္ဌအဖြစ် ဦးဆောင်ဆိုင်စွမ်း ဦး ဝိန္ဒာစော တို့ ကလုပ် ဆောင်ပညာဖြစ်သည်။ ဥတိယအကြိမ် အစည်းအဝေး တွင် ကျား(၉) ဦး (၆၅) ဦး၊ ၂၃၃၀၆ (၁၃၉) ဦး တက်ရောက်ပါသည်။

မှတ်တမ်းပြုသူ - အမည် - ဦးစင်စင်      လက်မှတ် -       ဇန်နဝါရီ - ၁၈. ၆. ၇၀

အတည်ပြုသူ - အမည် - ဦးသိန်းစင်      လက်မှတ် -       ဇန်နဝါရီ - ၁၈. ၆. ၇၀

ကျေးရွာဖွံ့ဖြိုးရေးအစီအစဉ် ၊ လူထုပဟိုပြုစီမံကိန်း

၁၂။ ကဏ္ဍအလိုက်ဦးစားပေးဖွံ့ဖြိုးရေးလုပ်ငန်းစဉ်များ

ကဏ္ဍအလိုက်ဦးစားပေးလုပ်ငန်းချုပ်ဖယား

ကျေးရွာအုပ်စုအမည်- မြို့ကြီးရွာအုပ်စု

ကျေးရွာအမည်- မြို့ကြီးရွာ

| ကဏ္ဍ  | ဦးစားပေးအဆင့် | လုပ်ငန်းအမျိုးအစား    | အဆိုပြုသူ |   |        | ခုနှစ် | ထောက်ပံ့သည့်အဖွဲ့အစည်း (သို့) ဌာန | မှတ်ချက် |
|---|---------------|-----------------------|-----------|---|--------|--------|-----------------------------------|----------|
|   |               |                       | ကျား      | မ | ကျား+မ |        |                                   |          |
| အခြေခံအဆောက်အအုံကဏ္ဍ (လမ်း၊ တံတား၊ ရေရှိုရေး၊ မီးလင်းရေး)       | စဉ်           |                       |           |   |        |        |                                   |          |
|   | ၁             | ရေပြန်ကန်တူးဖွယ်      |           |   | ✓      | ၂၀၂၁   | အစ ၂၀၂၀                           |          |
|   | ၂             | ကွန်ကရစ်တံတား         |           |   | ✓      | ၂၀၂၁   | အစ ၂၀၂၀                           |          |
|   | ၃             | အောက်ပိုင်းရေတံတိုင်း |           |   | ✓      | ၂၀၂၁   | အစ ၂၀၂၀                           |          |
|   | ၄             | မီးရောင်စွန်းစိုက်ရေး |           |   | ✓      | ၂၀၂၂   | အစ ၂၀၂၀                           |          |
|   | ၅             | ရေပြောင်းကန်          |           | ✓ |        | ၂၀၂၂   | အစ ၂၀၂၀                           |          |
| လူမှုရေး၊ စီးပွားရေး၊ ကျန်းမာရေးနှင့် ဆိုင်သော လိုအပ်ချက်အဆောင် | ၁             | သက်သေခံစာတင်          |           | ✓ |        | ၂၀၂၂   | ကျေးရွာအုပ်စု                     |          |
|   | ၂             | ပိုက်ပေးစနစ်          | ✓         |   |        | ၂၀၂၂   | ကျေးရွာအုပ်စု                     |          |
| သက်တမ်းကျော် ဝမ်းကဏ္ဍ   |               |                       |           |   |        |        |                                   |          |
| အခြားကဏ္ဍ   |               |                       |           |   |        |        |                                   |          |

ကျေးရွာဖွံ့ဖြိုးရေးအစီအစဉ် ၊ လူထုပဟိုပြုစီမံကိန်း