



ပြည်ထောင်စုမြန်မာနိုင်ငံတော်အစိုးရ
 စိုက်ပျိုးရေး၊ မွေးမြူရေးနှင့် ဆည်မြောင်းဝန်ကြီးဌာ
 ကျေးလက်ဒေသဖွံ့ဖြိုးတိုးတက်ရေးဦးစီးဌာန

National Community Driven Development Project
 လူထုဖွံ့ဖြိုးရေးအဖွဲ့အစည်း၊ လှိုင်းဘွဲ့မြို့နယ်

ကျေးရွာဖွံ့ဖြိုးရေးအစီအစဉ်



မိုးနိုင်းကျေးရွာအုပ်စု
 မိုးနိုင်းကြီးကျေးရွာ

မာတိကာ

<u>စဉ်</u>	<u>အကြောင်းအရာ</u>	<u>စာမျက်နှာ</u>
၁။	လှိုင်းဘွဲ့မြို့နယ်အခြေပြမြေပုံ	၁
၂။	ကျေးရွာမြေပုံ (တည်နေရာ)	၂
၃။	အုပ်စုတွင်ပါဝင်သော ကျေးရွာများစာရင်း	၃
၄။	ကျေးရွာအခြေခံအချက်အလက်များ (ကျေးရွာသမိုင်းကြောင်း)	၄
၅။	လူထုပူးပေါင်းပါဝင်သော လူမှုဆန်းစစ်ခြင်းနှင့် အကဲဖြတ်ခြင်း လုပ်ငန်းစဉ် (PSA/PRA) အကျဉ်းချုပ်ဇယား	၉
၆။	ကျေးရွာဖွံ့ဖြိုးရေးအစီအစဉ်အတွက်အသုံးပြုခဲ့သော PRA tools တစ်ခုချင်းစီအတွက် သုံးသတ်ချက်များ	
	၁။ ကျေးရွာလူမှုရေးနှင့်အရင်းအမြစ်ပြမြေပုံ (Social Map)	၁၀
	၂။ ရာသီခွင်ပြပြကွဲဒီဇိုင်း (Seasonal Cleander)	၁၂
	၃။ ဥစ္စာနေကြွယ်ဝမှုပြဇယား (Wealth Ranking)	၁၄
	၄။ ကျား၊မ ပင့်ကူအိမ်သုံးသပ်ခြင်း (Cob Web)	၁၆
	၅။ အရင်းအမြစ်အသုံးချမှုပုံစံပြဇယား (Asset Mapping)	၁၈
	၆။ အဖွဲ့အစည်းချိတ်ဆက်မှုပြဇယား (Veen Diagram).....	၂၁
၇။	ကော်မတီဝင်များရွေးချယ်ခြင်းနှင့် ကျေးရွာဖွံ့ဖြိုးရေးအစီအစဉ် ဆောင်ရွက်မှုမှတ်တမ်း	၂၄
၈။	ကျေးရွာအချက်အလက်များ (PC 1)	၂၅
၉။	စီမံကိန်းစက်ဝန်းအချိန်ဇယား (PC 2)	၂၉
၁၀။	ကျေးရွာဖွံ့ဖြိုးရေးဦးစားပေးအစီအစဉ် (PC 3)	၃၀
၁၁။	အစည်းဝေးမှတ်တမ်းများ	၃၂
၁၂။	ကဏ္ဍအလိုက်ဦးစားပေးဖွံ့ဖြိုးရေးလုပ်ငန်းစဉ်များ	၃၄

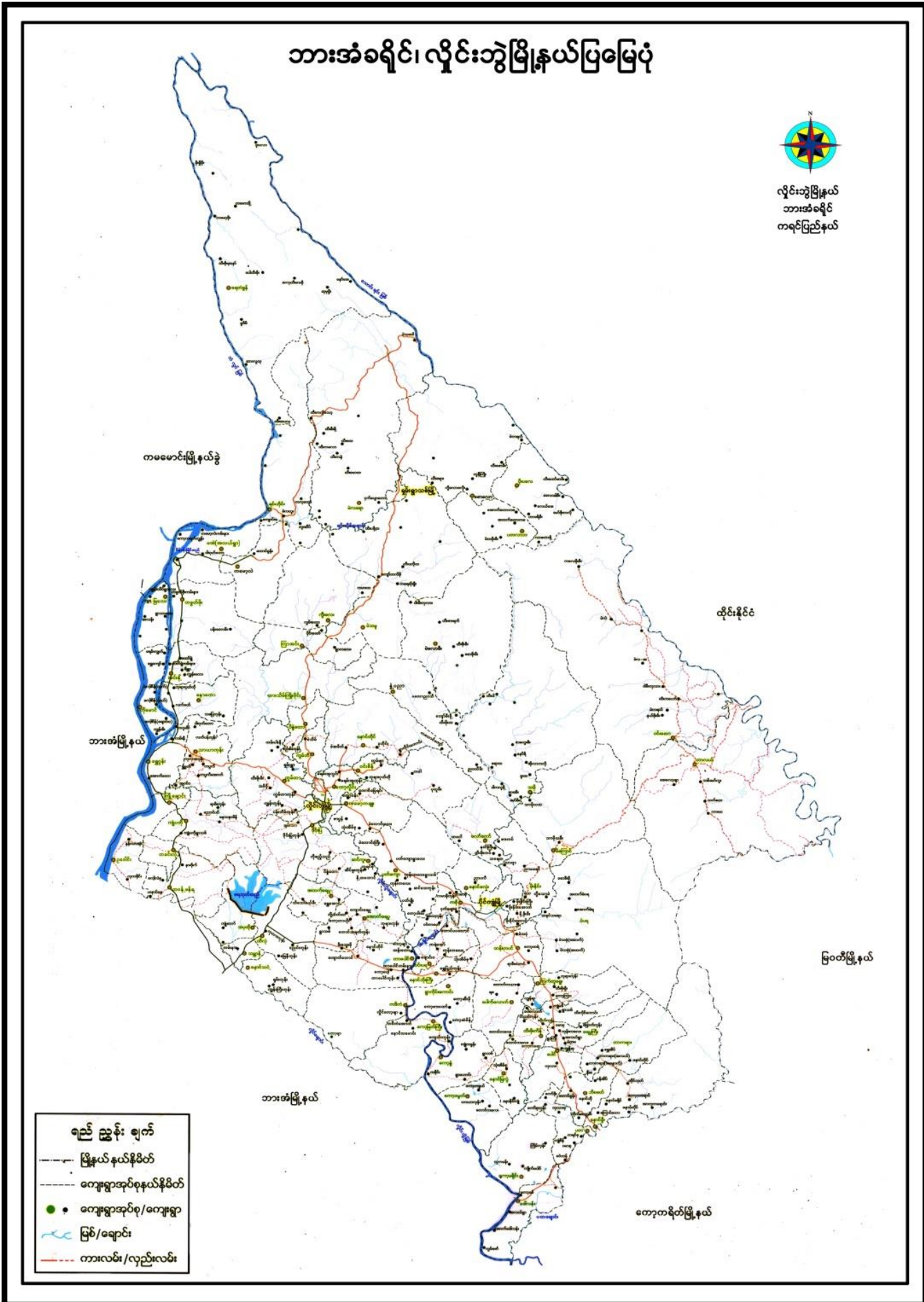

၂။ ကျေးရွာမြေပုံ (တည်နေရာ)

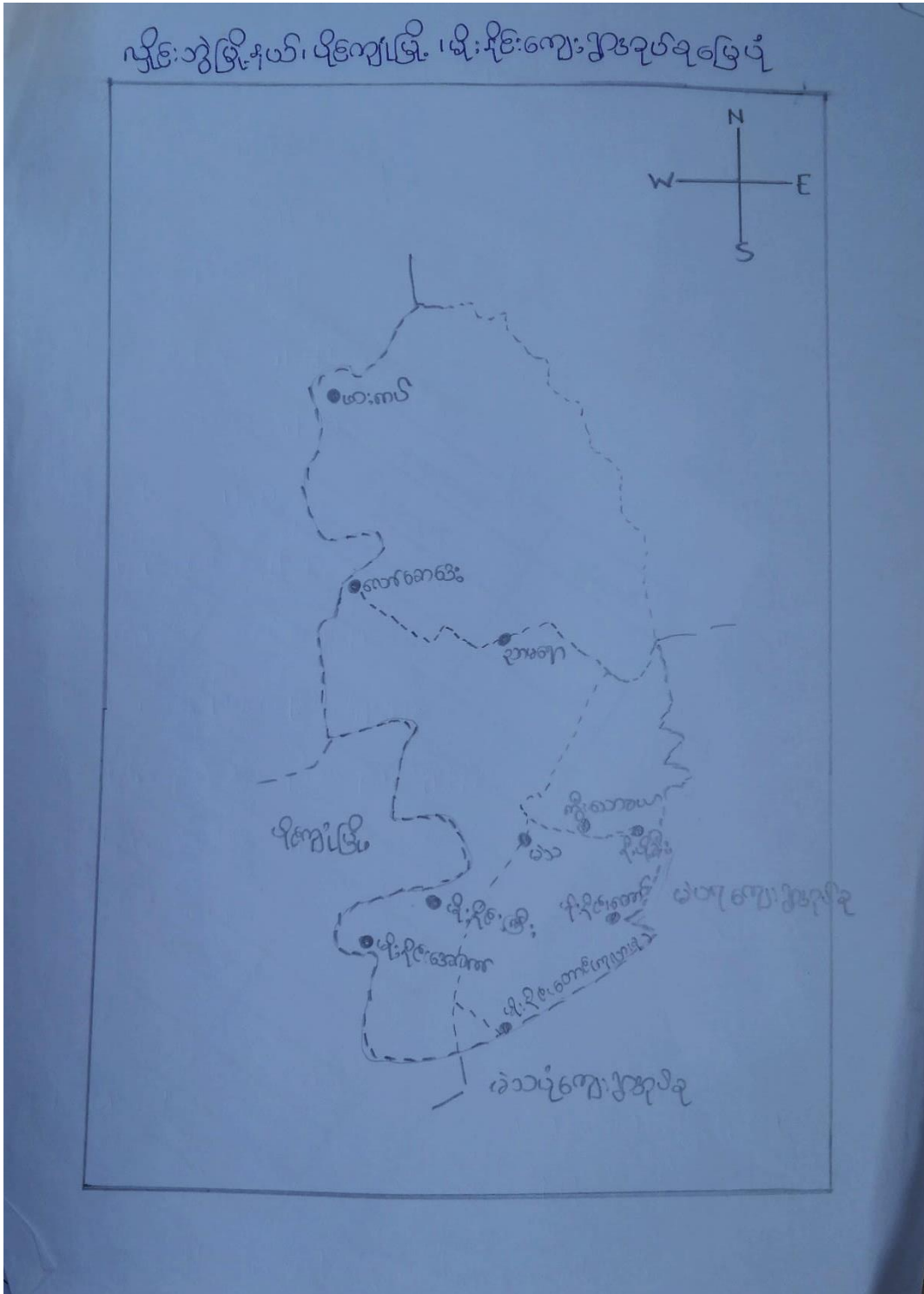

၃။ အုပ်စုတွင်ပါဝင်သော ကျေးရွာများစာရင်း

- ၁။ မိုးနိုင်းကြီး
- ၂။ မိုးနိုင်းအောက်
- ၃။ မိုးနိုင်းဘုရားခြေရင်း
- ၄။ မိုးနိုင်းတောင်ကုလားစု
- ၅။ မိုးနိုင်းတောင်
- ၆။ လောထိုက္ကီး
- ၇။ ကွီးသောခယ်
- ၈။ နို့ပိုးခီး
- ၉။ ညာမရော
- ၁၀။ လော်စောဒေး
- ၁၁။ မါးကပ်

၄။ ကျေးရွာအခြေခံအချက်အလက်များ (ကျေးရွာသမိုင်းကြောင်း)

“ မိုးနွိုင်း ကျေးရွာ သမိုင်း အကျဉ်း ”

လွန်ခဲ့သော နှစ်ပေါင်း (၁၇၀) ကျော်ရှိသော ရွာ (၁၈၂၅) ခု နှစ် ခန့်တွင် ဦးရွှေအု (၈၆) ဒေါ်မိမိဒီးနိုးရှ မိအား ခု ခု ဦးဆောင်ပြီး အိမ်ခြေ (၁၀) ရုံး နှစ်ဖက် စတင် အခြေချ နေထိုင် ခဲ့ရာတွင် တာရှက် ရောင်းအား အဖွဲ့ငါး ဟူ၍ ခေါင်းချောင်း အနီးတွင် တည်ဆောက် နေ ထိုင်ခဲ့ ဖြစ် ယင်းက နေ ကျေးရွာများ ဖြစ် “ တာရှက် နှစ် ခု စတင် ခေါ်ခဲ့ ဖြစ် အချက် ဟု ဆိုပါသည်။ ၎င်း နောက် ဦးရွှေအု နှင့် ကျေးရွာအု/ကျေး ရွာအား ဖြစ် မိုးနွိုင်း ကောင်း ဖြစ် အခြေ ချ ရှား ဟု အဆိုင်း တွင် ခဲ့ သော ခု ရှား ကို အခြေခံ၍ “ မိုးနွိုင်း ” ကျေးရွာ ဟု အခြေခံ ထုတ် ခေါ် ခဲ့ရာ ဖြစ် ယူ ထိုင် မိုးနွိုင်း ကျေးရွာ ဟု အခြေခံ ထုတ် ဆို ဖြစ်ပါသည်။

မိုးနွိုင်း ကျေးရွာ စတင် တည်ဆောက် နေထိုင် မှီ (၄၂) နှစ် ခန့် အကြာတွင် အခြား ကျေးရွာများ ဖြစ် အခြေခံ တာရှက် နှင့် အခြား ဘာသာဝင် များ အပြင် ကျေးရွာ စတင် တည်ဆောက် ခဲ့သော ဦးရွှေအု မိအား ခု ကို အား အခြေခံ အား ကိုး အား ထား ဖြစ် လောင်း ရွှေလာ ကျက် နေ ထိုင် ရှား အိမ်ခြေ (၂၀) ဖြစ် (၄၀) ရုံး ထိ ထိုး တက် ရာ ခဲ့ ပါ သည်။ ကျေးရွာ စတင် တည်ဆောက် ရှား ဖြစ် ယူ ချိန် ကာလ အတွင်း ထပ်မံ လောင်း ရွှေ လာ ရှက် နေ ထိုင် ဖြစ် ၊ မိအား ခု အိမ် ဆောင် ခွဲ များ ထိုး ကာ ဖြစ် ထိုအား ကျေးရွာ၏ အခြေ အလုံး များ အခြေခံ ဆက် ကာ ဝင် ထပ် ဆောင် ထိုင် အိမ် တည်ဆောက် နေထိုင် ခဲ့ ဖြစ် ယူ မိုး နွိုင်း ကျေးရွာ အပြင် အိမ်ခြေ (၁၂၉) ရုံး နှင့် အိမ်ဆောင် နှစ် နှစ် ရှား (၆၂) ရုံး ထိ ထိုး တက် နေ ထိုင် ရှား ခဲ့ ပါ သည်။ မိုးနွိုင်း ကျေးရွာ

ထောင်တည်ထားနေထိုင်ရာမှ ပျံ့နှံ့သွားလာနေထိုင်ရာမှ အာရုံစူး
နေရာ၊ ကိုယ်တိုင်ပေးအပ်ခြင်း၊ အကျိုး၊ ရှေး၊ အား၊ ခေါ်ဝေါ်ခေါ်ဝေါ်ပါသည်။
ပျံ့နှံ့ရေးနှင့်ဘာသာရေး

မိုးခိုင်းကျေးရွာတွင်းနှင့် ပတ်ဝန်းကျင်ကျေးရွာများ မှ ဗုဒ္ဓအာရုံစူး
ဝင်များ ၊ ခုန့်ယာယီအာရုံစူးများနှင့် အာရုံစူးလာဝင်များ၊ အာရုံစူးစာ
အာရုံစူးတစ်အာရုံစူး ညီညွတ်စွာကို အာရုံစူးစာများကို ဆို၊ ချစ်ခင်စွာ
နှိုးနှုတ်နေထိုင်ကြရခြင်း၊ မိမိရိုးရိုးလှည့်လာသောအခါ အာရုံစူး
လှည့် ချစ်ခင်ဆင်ခြင်နေထိုင်ခြင်း ၊ အာရုံစူးအရိုက် ဖြစ်ပွားမှုများကို
ကျွမ်းကျင် လျင်မြန်စွာဖြင့် အာရုံစူးပေးပေးခြင်း၊ လျင်မြန်စွာ
နေထိုင်ချက်ကို ပါသည်။

စီးပွားရေးနှင့် အာရုံစူးအာရုံစူး

စီးပွားရွာစတင်တည်ထောင်ရာမှ စုစည်းပေးခြင်း ၊ ကိုယ်
လုပ်ခြင်း ၊ ထောင်တည်ခြင်း ၊ အာရုံစူးအာရုံစူး အာရုံစူးများ လျင်မြန်
စား၊ အာရုံစူးနေထိုင်ရာမှ အာရုံစူး ယနေ့ထိထိုင် မိမိရိုးရိုး လာ လျင်မြန် စား
အာရုံစူး၊ အာရုံစူး လျင်မြန်နေထိုင် ကြရခြင်း ခြင်း ၊ လျင်မြန်စွာ ၊ စား၊ နှင့် လက်လှည့်
လက်စား ဆင်းရဲဒုက္ခ၊ ပါးစုများ စုဝေးနေထိုင်သောကျေးရွာဖြစ်ပါသည်။

ပညာရေး

မိုးခိုင်းကျေးရွာစတင်တည်ထောင်ရာမှ ပညာရေးအာရုံစူး လျင်မြန်
ရန် ဆင်ခြင်အာရုံစူးမှ ပညာရေးအာရုံစူးဖြင့် အာရုံစူးမှ အာရုံစူးများ ၊ စု
စည်းပြီး ဆင်ခြင် ၊ ဝါးပင် အာရုံစူးထွက် ပညာရေးအာရုံစူး၊ ပေးပြီး နောက်
ဒီဟိယာ နက္ခတ်ထွက် မိုးခိုင်းထောင်စုထွက် ကိုယ်တိုင် ကိုယ်တိုင်
အာရုံစူး ပညာရေးအာရုံစူး၊ ပေးပါသောလျက် ၊ ဖြစ်ရောင့်ပညာရေးအာရုံစူး၊ စု၊ ရှိ

တန့်ဖြူဖြစ်ခဲ့ရသောကြောင့် ပညာရေးဆောင်ရွက်ခြင်း၊ အာမခံကိစ္စ၊
များ၊ ဇာ၊ ရွေးကောက်ပွဲများ၊ စစ်ခါးစွဲပါသည်။

၁၉၅၈ ခုနှစ်ဗြဟ္မစတင်ပြီး ပညာရေးအတွက်ကျောင်းဆောင်ရွက်
ခဲ့ရပြီး ကျေးဇူးတင်ကျောင်း၊ ဒီဂရီ၊ ဦးစွာ (၅၀) ခန့်အား ပညာရေးကို အခြေခံအား
ကျောင်းအုပ် ပြီးရပြီး တစ်ဦးဖြင့်သာ ပညာရေးအား ပေးစွာ မှု နှိုင်းစပ်စွာ ကျေးဇူးတင်
ဗြ ကျောင်းအား အခြေအား (၁၀၀) ကျော်ရှိပြီး လာအိုနှင့်အတွက် ကျောင်း (၁၅၀)
ဦးအား ဆရာထပ်မံထပ်မံပေးပြီး ယူခဲ့ရပြီး ဆရာ၊ ဆရာမ (၂) ဦးဖြင့် အခြေအား
ရပါသည်။ မူလတန်း ပညာရေးအား နိုင်ငံတော်လည်း အလယ်တန်း နှင့်အထက်
တန်း ပညာရေးအား ရှိနေပြီး နေရာပေးပြီး အားလုံးအား ပေးစွာ မှု အစီအစဉ်
ခံ ကြောင့် မူလတန်း ပညာရေး ပညာရေး ရှိရန်တန်ဖိုးရှိစွာ များများ ဝင်ပါသည်။

() နှစ်ထွက်ကျေးဇူးတင်ကျောင်း၊ ဦးစွာဖြင့် အခြေအား ဆုံးဖြတ်
ရေး မူလတန်း အစီအစဉ် ဆောင်ရွက်ရန်အတွက် လုပ်ငန်း ဆရာ၊ ဆရာမ နှစ်ဦးစွာ
ဖြင့် ပညာရေးအား ရှိရန် ဝင်ပါသည်။ အလယ်တန်း နှင့် အထက်တန်း ပညာ
ရေး အား ဒါး ရှိပြီး ကျောင်း တစ် ဖက်တစ် ဖက် ဖြင့် ဖြင့် ကျေးဇူးတင် အထက်
တန်း အခြေအား ရှိ ပညာရေးအား ရှိရန် ဝင်ပါသည်။

ကျေးဇူးတင်

ဦးစွာဖြင့် ကျေးဇူးတင်ကျောင်း အခြေအား တစ်ပင်၊ ဝါးပင် နှင့်
ညိုညို များ နှစ်ထွက်ခြင်းလည်း နေထိုင်ရာတွင် ရှိရန် များ နှင့် အခြေအား
ကျောင်းများ ကျ ကျောင်း ခဲ့သည်အတွက် အထက်ကျောင်းများ ဆုံးဖြတ် ခဲ့
ရပါသည်။ ဆေး နှင့် ဖြင့် ဆောင်ရွက် လက် ဖြင့် မဖြစ်ခြင်း၊ လက်ပန်းဆက်
ထွက် ဖြင့် ဆက်ခံခြင်း များ ရှိစွာ နှစ်ပေါင်း များ ကျောင်း ခိုင်ခိုင် ခဲ့
ပါသည်။

ဦးစွာဖြင့် ကျေးဇူးတင် (၂၀၀၂ / ၂၀၀၃) ကာလ ကျောင်း ဖြင့် မှု

ကျမ္ဘာရေး ဝန်ထမ်းများ နယ် ရှေ့ဆေးကုသခြင်း၊ ကျမ္ဘာရေး ပညာပေးများ
လာရောက် အထိပညာပေးခြင်း၊ ကျမ္ဘာရေး သတိတန်းများ ပေါ်ပေါက် ပို့ချ ထားခြင်း၊
ထို့အပြင် ကျမ္ဘာရေး အထိပညာအနည်း ငယ်အထိရှိလာခြင်း၊ ကျမ္ဘာရေး အဖွဲ့
များ မြလာရောက်မှု ကာကွယ်ဆေးထိုးခြင်း နှင့် တိုက်ခတ်ခြင်းများ အောင်မြင် ရောဂါ
ကပ်ဆိုးများ နည်းပါးလာပြီး ကျမ္ဘာရေး သတိ အထိများဖြင့် အားထောက် နေ
ထိုင်လျက်ရှိပါသည်။

ပန်း ပန်း ဆက်သွယ်ရေး

ကျေးဇူးတင်တင်တင် ဆက်သွယ်ခြင်း နှင့် ပန်း ဆက်သွယ် မြို့ဒက်ခဲ
ခြင်းများအား နှစ်နှစ်လများ ဆက်ခံရော နေထိုင်သွားလာခဲ့ပြီး နေ
လမ်း ပန်း ဆက်သွယ်ခြင်း နှင့် ဘာသာရေး ဆောင်းကုသမှု တွင်သာ သွား
လာခြင်း အထက်အထက် အစရှိပြီး ဆက်လည်း မိုးဘုရားတွင် နီးချင်း
ချောင်း နှင့် မိုး နှိုင်း တောင် ချောင်း ရေ၏ မြစ်အောင်း သွား လာဖြင့် ဆက်ခံ
ပြီး အလယ်တန်း နှင့် အထက်တန်း ကျောင်း ဖား များ သွား လာဖြင့် ဆက်ခံ
များ ရှိပါသည်။

ဖွံ့ဖြိုးရေး

မိုး နှိုင်း ကျေးဇူးတင်တင် ဆက်သွယ်ခြင်း နှင့် ပညာပေး ကောင်း
မွန်စွာ အောင်မြင် ဂုဏ် အောင် ပညာနည်း ပါခြင်း၊ ကျမ္ဘာရေး အထိနည်း
မှ ရောဂါများ ကွာခံစား ဂုဏ်၊ ကျမ္ဘာရေး အထိပညာများ ရောက် ကျရောက် ဂုဏ်၊
လမ်း ပန်း ဆက်သွယ်ခြင်း ဆက်ခံ သွား လာ ဂုဏ် အောင်ခြင်း ကျမ္ဘာရေး ဝန်ထမ်း
နှင့် ကျမ္ဘာရေး ဆေး ပေး နည်း မရှိခြင်း၊ ဦး ပွား ကျေးဇူးတင် ဆင်း ရဲ နှမ်း ပါ
စွာ နေထိုင် ဂုဏ် ဆက်သွယ် ထို့အပြင် ဖွံ့ဖြိုး မြို့ များ ရောက် ကျ ခဲ့ ဂု
ပါသည်။

အုပ်ချုပ်ရေး

မိုးခြင်းကျေးရွာ ကျေးရွာဟူ ကျေးရွာသာ၊ များ၍ နိုင်ငံတော်၏ ချစ်၊ ရေမိ၊ ချစ်များ နှင့်အညီ အသိအမြတ်ဖြင့် ရွေးချယ်ကဏ္ဍရွာရွာထား ဟော အုပ်ချုပ်ရေး အဖွဲ့အစည်းများ နှင့်အညီ နိုင်ငံတော်ပင်ချီဖြတ် ထားသော ဥပဒေ ချစ်၊ ရေမိ၊ များနှင့်အညီ လိုက်နာ နေထိုင်ကျွတ် နှိပ်၊ အညီ။

ဒီရုံးချုပ်အား ဇန်နဝါရီလပြည့်ကျော်က ကိုအမှီအဟဲဖြင့် တည်ဆောက် ထားပြီး ပတ်ဝန်းကျင်ကျေးရွာများ မှ တာကရက်နိုင်စွာ ဟု ခေါ်ဝေါ်ခဲ့ခြင်း၊ အဖေအရှင် ဟု ဟော မိုးခြင်းအရှင် ကိုအစောင့်၊ ခံရုံ "မိုးခြင်းရွာ" ဟု အမည်ဖြင့် တည်ဆောက် ထားပြီး ကျေးရွာမိ၊ ညီရွာ၊ အာသာရေး၊ စီးပွားရေး၊ နှင့်အညီအတိုင် ပဉ္စာရေး၊ ကျေးရွာရေး၊ ရေမိ၊ ပန်ဆက်အွယ်တွဲ၊ ဗွဲ့ဖျိုးရေး၊ အုပ်ချုပ်ရေး စတုရန်း၊ မိကျေး၊ ရွာမကဏ္ဍတည်ဆောက်နေထိုင်အညီ အဖေအရှင် အမှီ၊ အကျဉ်းအားရေးအား အစီရင်ခံစာဖြင့်အတည်အစည်း။

၅။ လူထုပူးပေါင်းပါဝင်သော လူမှုဆန်းစစ်ခြင်းနှင့် အကဲဖြတ်ခြင်းလုပ်ငန်းစဉ် အကျဉ်းချုပ်ဇယား

လူမှုဆန်းစစ်ချက် (PRA) နှင့် သက်ဆိုင်သော အချက်အလက်များ

ကျေးရွာအမည် - မိုးဒိုင်းကြီး
ကျေးရွာအုပ်စု - မိုးဒိုင်း

၇က်စွဲ၊ ၆.၆.၂၀၁၅

စဉ်	ဆွေးနွေးခဲ့ စာအုပ်အကြောင်း	အကြောင်းအရာများ	ဆွေးနွေးဆောင်ရွက် ခံသည့်အရက်အရက်		ပါဝင်ခဲ့သူ အရက်အရက် အရက်
			ကျား	မ	
၁။	၅.၆.၂၀၁၅	လူမှုဆန်းစစ်ခြင်းနှင့် ဆန်းစစ်ချက်များ	၂၅	၂၅	၅၀
၂။	၅.၆.၂၀၁၅	ပစ္စည်းအရက်အရက်အရက်အရက်	၂၅	၂၅	၅၀
၃။	၅.၆.၂၀၁၅	ကျေးရွာအုပ်စုအရက်အရက်အရက်အရက်	၂၅	၂၅	၅၀
၄။	၅.၆.၂၀၁၅	လူမှုဆန်းစစ်ခြင်းနှင့် ဆန်းစစ်ချက်များ	၂၅	၂၅	၅၀
၅။	၅.၆.၂၀၁၅	ပစ္စည်းအရက်အရက်အရက်အရက်	၂၅	၂၅	၅၀
၆။	၅.၆.၂၀၁၅	ပစ္စည်းအရက်အရက်အရက်အရက်	၂၅	၂၅	၅၀

“အရင်းအမြစ်ပြုပြင်မှု”

မိုးရှင်ကြီး

ခွေးခွေးခြင်၊ နှင်းဆီ၊ ဝတ်ခြင်

⇒ ဂျောင်း၊ လယ်၊ ကိုင်း၊ များကို ဖွံ့ဖြိုး အသက်မွေးဝမ်း
ကြောင်းအသစ်ပြုအောင် ယုတ်ကိုင်ကြသည်။

⇒ ရော်ဘာခြံ၊ ဓား၊ ဝတ် ယုတ်မျိုးများကို ယုတ် အ
နည်းမှ ယုတ်ကိုင်ကြသည်။

⇒ ရေအလုံအလောက် ပြုသည်။

⇒ အခွင့်ယာဇာန်ကသာ နှင့် မုန့်ကသာ ပြုရန်
ထိုင်ကြသည်။

⇒ ကျေးရွာ ဖွံ့ဖြိုးတိုးတက်ဖို့အတွက် လမ်း၊ တံ
တား မိုးရေကောင်းဖို့ ဖို့ဖို့အပ်။

၂။ ရာသီခွင်ပြပြကွဲဒီနီ (Seasonal Cleander)

ရာသီခွင်ပြ ပြကွဲဒီနီ

ဝါဝင်သူ = က(၂၅) | မ (၂၅)

ကျေးဇူး - မိုးနိုင်းကြီး

အကြောင်းအရာ	ဇူလိုင်	ဇူလိုင်	ဇူလိုင်	ဇူလိုင်	ဇူလိုင်	ဇူလိုင်	ဇူလိုင်	ဇူလိုင်	ဇူလိုင်	ဇူလိုင်	ဇူလိုင်	ဇူလိုင်
ရာသီဥတု												
ပိုက်ပျိုးရေး												
လမ်းယိုးဆက်သွယ်ရေး												
ပွဲတော်ကျင်းပ												
ဝင်ငွေ / ထွက်ငွေ												
ယုတ်ငှက်အားထပ်ချိန်												

“ ရာသီခွင်ပြုပြင်ရေး ” ဆွေးနွေးခြင်းနှင့် ဆန်းစစ်ခြင်း
မိုးနိုင်ကြီးရွာ

- အဓိက အသက်မွေးဝမ်းကြောင်း = လယ်စိုက်၊ ကိုင်းစိုက်

- အခြားအသက်မွေးဝမ်းကြောင်း = မွေးမြူရေး (အိမ်ထောင်ရေး) နှင့်
ကျားစား

- လူတစ်ဦးလျှင် ပျမ်းမျှဝင်ငွေ = ၃၀၀၀၀ ~ ၆၀၀၀၀

- ဝင်ငွေနှင့် ထွက်ငွေ လုံလောက်မှုမရှိ။

- လုံလောက်မှုမရှိသောအခါ ချေးငှား

- အသက်မွေးဝမ်းကြောင်းနှင့် ဆက်စပ်သော အဓိက ဖြစ်သော မြေ
လမ်းပန်းဆက်သွယ်ရေး ခက်ခဲခြင်း

- အများသမီးအများစုမှာ ဖြစ်ပြီး အများမှာ မုန့်ကောင်းခြင်း
နှင့် အခြားကျားစားအလုပ်များ လုပ်ကိုင်

- အများသမီးအိမ်ထောင်ဦးစီး၏ ဝင်ငွေသည် အများသားအိမ်ထောင်
ဦးစီး၏ ဝင်ငွေထက် ပိုနည်း

- အများသမီးများ၏ အလုပ်အကိုင် အခွင့်အလမ်းမရှိ

၃။ ဥစ္စာဓနကြွယ်ဝမှုပြဇယား (Wealth Ranking)

ဥစ္စာဓန ကြွယ်ဝမှု အဆင့်သတ်မှတ်ချက်

ပါဝင်သူ = ၆၂၅၁၊ ၈၂၅၁ မိုးခိုင်းကြီးကျေးရွာ

အဆင့်	သတ်မှတ်ချက်	အိမ်ထောင်စု အရေအတွက်	ရာခိုင်နှုန်း (%)
အလယ်အပတ်အုပ်စု	လယ်၊ ကိုင်း၊ လယ်ထွန်ခက်၊ ဆိုင်ကယ်၊ ဓက်ဘီ၊ ကျွဲ၊ ဆိုင်၊ လက်ဖက်ရည်ဆိုင်၊	၇၀	၁၄ %
အဆင့်မမြေစားအုပ်စု	ဓက်ဘီ၊ ဆိုင်ကယ်၊ ဆိတ်၊ ကြက်၊ ဘဲ၊	၈၀	၅၆ %
အလွန်အဆင်မမြေစားအုပ်စု	ကြက်၊ ဘဲ၊ သက်ကြီးသူ၊ မသန်စွမ်းသူ	၄၃	၃၀ %
စုစုပေါင်း		၁၄၃	၁၀၀ %

ပုံစံစာရင်းကြွယ်ဝမှု' ဆွေးနွေးခြင်း နှင့် ဆန်းစစ်ခြင်း

=> အလယ်အလတ်အုပ်စု => ၃၀

=> အဆင့်မပြေသော အုပ်စု => ၈၀

=> အဖွဲ့အစည်းမပြေသော အုပ်စု - ၄၃ အဖွဲ့

=> အဆင့်မပြေသော အုပ်စုများ မှာ ၇၀ ဆီးမား၊ ၅ ဆီးမား၊ ၃၀ ဆီးမား
များ ထောက်ပံ့ပေး ကြသည်။

=> မသန်စွမ်းသူများ ကိုလည်း အဆင့်မပြေတဲ့ အုပ်စုများ က
ဖြန့်ဖြူးထောက်ပံ့ကြသည်၊ ဥပမာ တစ်လတာလည်း
ထောက်ပံ့ပေး ကြသည်။

=> အလုပ်အကိုင် ရှားပါးခြင်း၊ အရင်းအမြစ် ဖွဲ့စည်းပုံကြောင့်
ဆင်းရဲ ကြသည်။ (မသန်စွမ်းသူများ၊ မသန်စွမ်းသူများ)

၄။ ကျား၊မ ပင့်ကူအိမ်သုံးသပ်ခြင်း(Cob Web)

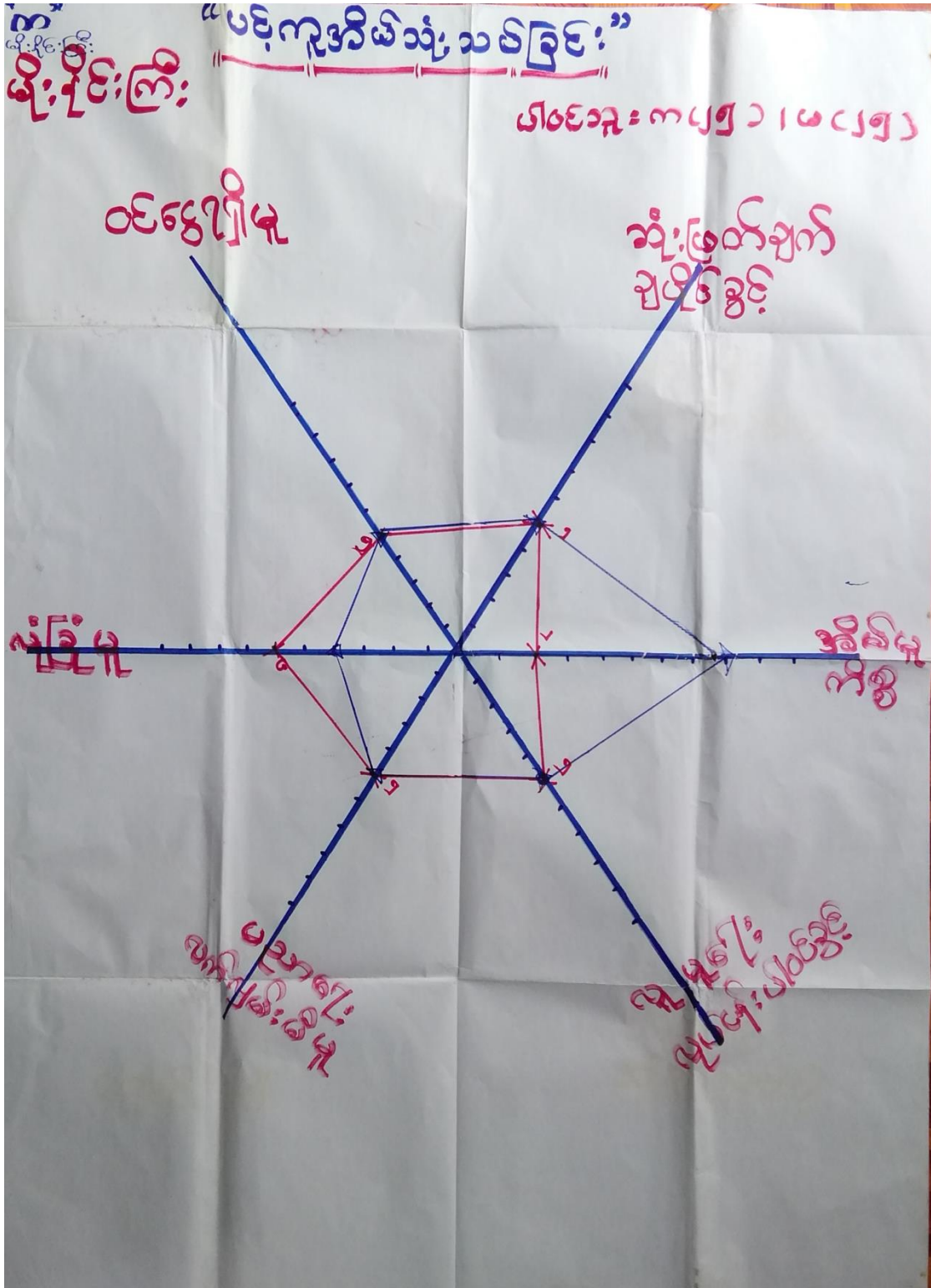

“ပပ်ကုဒ်ဝိမ်”

ရခိုင်ပြည်

“ဆွေးနွေးခြင်းနှင့်ဆန်းစစ်ခြင်း”

ရက်စွဲ.၅.၆.၂၀၁၉

⇒ ထင်ရှေ့ရှိဖူး ၊ ဆုံးဖြတ်ချက်ချနိုင်ခွင့် ၊ ယူမူရေး
လုပ်ငန်းပါဝင်ခွင့် ၊ ပညာရေး ၊ လက်ပျမ်းစီမံ
အဖွဲ့အစည်းများ ၊ အဖွဲ့အစည်းအဖွဲ့အစည်း အဖွဲ့အစည်းတို့။



⇒ အိမ်ထောင်ရေး နှင့် အဖွဲ့အစည်းအဖွဲ့အစည်းအဖွဲ့အစည်း

⇒ လျှို့ဝှက်မှုများ အဖွဲ့အစည်းအဖွဲ့အစည်းအဖွဲ့အစည်း

၅။ အရင်းအမြစ်အသုံးချမှုပုံစံပြဇယား(Asset Mapping)

အာရှအမြစ်သုံးစွဲမှုပုံစံပြဇယား

ကျေးဇူး-မိုးဒိုင်းဦး ၆၀၆၃၃(က(၂၅)၊ ၆(၂၅))

		
ဗလီ		ချောင်း
သင်္ချိုင်း		လယ်
		ကိုင်း
		စာသင်ကျောင်း
		မင်း
		အိုင်ကယ်
		ခက်ဘီး
		တောင်

“အရင်းအမြစ်ထိန်းချုပ်မှုပုံစံပြဿနာ”

ဇယား ၅-ဒီဒီဒီ-ဇီ

ရက်စွဲ.. ၅.၆.၂၀၁၉



အိမ်ကပ်

စက်ဘီး

သန့်ရှင်း

ချောင်း

ပယ်

ကိုင်း

စာသင်
ကျောင်း

ပန်း

ကောင်

ပလီ

“ပိုင်းပူးဆင်းဝတ်ခြင်း”

ပုဒ်မ

⇒ ချောင်း၊ လယ်၊ ကိုင်း၊ စာသင်ကျောင်း၊ လမ်း၊
ကောင် အပျိုး၊ သမီး နှင့် အပျိုးသား သုံး
စွဲမှု နှင့် ထိန်းချုပ်မှု ဟု အတူတူ ဖြစ်ကြ
သည်။

⇒ အပျိုးသား သီးသန့် သုံး စွဲမှု - ဗလီ၊ သချိုင်း

⇒ အပျိုးသား သီးသန့် ထိန်းချုပ် - ဆိုင်ကယ်၊

စက်ဘီး၊ သချိုင်း

⇒ အပျိုးသမီး သီးသန့် နှင့် ထိန်းချုပ်မှု နှင့် သုံး
စွဲမှု ဟူ၍။

၆။ အဖွဲ့အစည်းချိတ်ဆက်မှုပြဇယား (Veen Diagram)

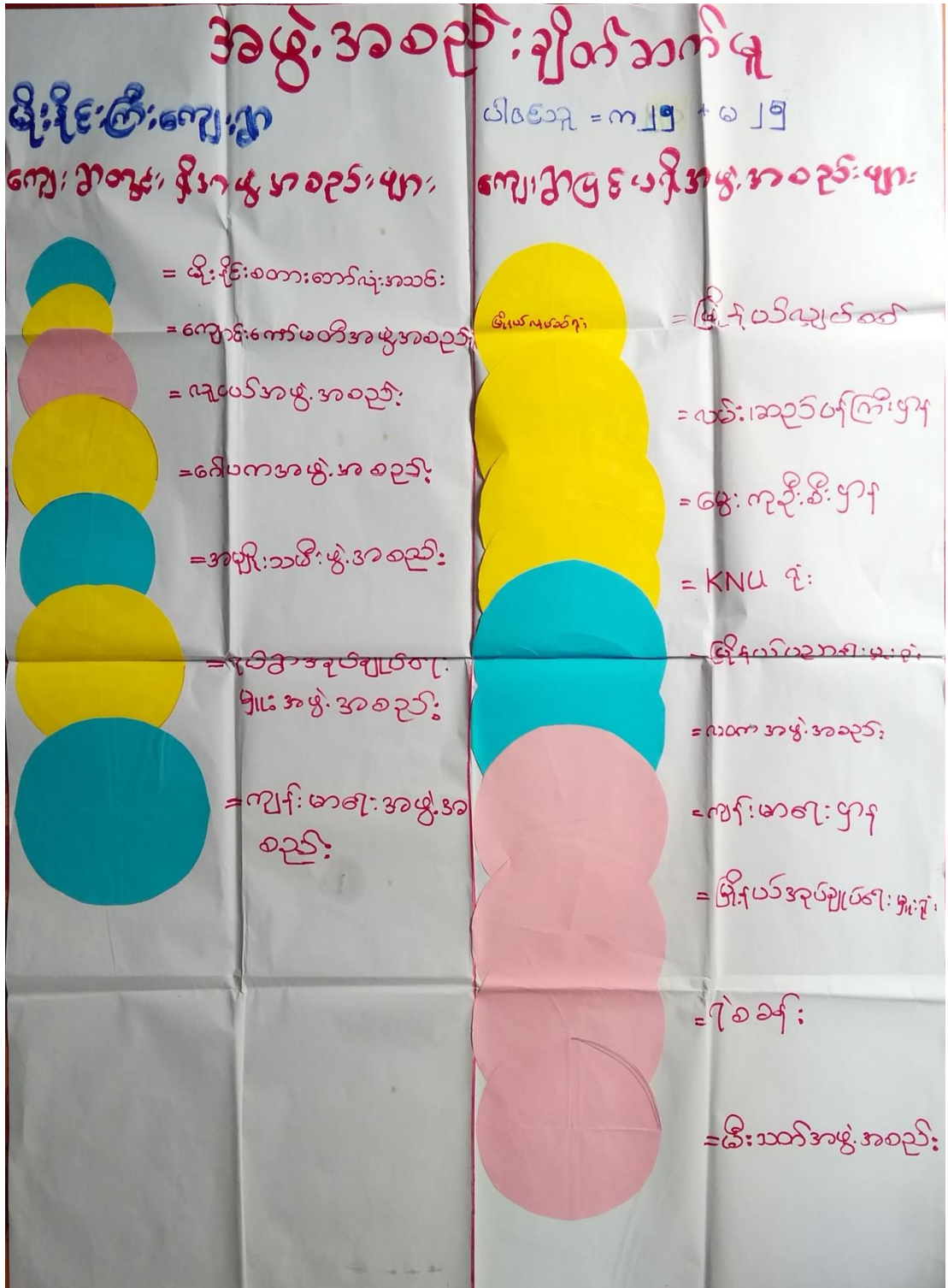

“အဖွဲ့အစည်းချိတ်ဆက်မှုပြုခြင်း”

၁၁-၇-၁၉

ခွေး၊ နွေး၊ ခြင်း၊ နှင်း၊ ဆေး၊ စစ်၊ ခြင်း

မိုး၊ နိုင်း၊ ကြီး

- ရုပ်ရွာအုပ်ချုပ်ရေးအဖွဲ့နှင့် ဂေါပကအဖွဲ့သည် ကျေးရွာ၏ ဖွံ့ဖြိုးတိုးတက်ရေးလုပ်ငန်းများတွင် အဓိက ဦးဆောင်သည်။
- အမျိုးသမီးအဖွဲ့၊ လူငယ်အဖွဲ့၊ မိုး၊ နိုင်း၊ စတား၊ စောလုံး၊ အသင်း ဖွင့် ဂေါပကအဖွဲ့သည် ရွာ၏ သာရေး၊ နာရေး နှင့် ဘာသာရေးတို့တွင်ပါဝင်သည့်
- ကျောင်း၊ ကော်ပတီအဖွဲ့သည် ပညားရေးကိစ္စ၊ ကျေးလက်ကျန်းမာရေးအဖွဲ့သည် ကျန်းမာရေးကိစ္စများ ဆောင်ရွက်သည်။
- မြို့နယ်အုပ်ချုပ်ရေးမှူးရုံး၊ မြို့နယ်ပညာရေးမှူးရုံး၊ ၇၅၀ခန်း၊ လ.ဝ.က ရုံး များနှင့် ချိတ်ဆက်ဆောင်ရွက်မှု အားကောင်းသည်။
- လယ် ဆည် ဝန်ကြီးဌာန ၊ မွေးကုဦးစီးဌာန ၊ မီးသတ်အဖွဲ့ ၊ မြို့နယ် လျှပ်စစ်ရုံးနှင့် ပူးပေါင်းချိတ်ဆက်မှု အားနည်းသည်။

၇။ ကော်မတီဝင်များရွေးချယ်ခြင်းနှင့် ကျေးရွာဖွံ့ဖြိုးရေးအစီအစဉ် ဆောင်ရွက်မှုမှတ်တမ်း



၈။ ကျေးရွာအချက်အလက်များ(PC 1)

ပုံစံ - ၈ - ၁ ကျေးရွာအခြေခံအချက်အလက်များ (Form PC 1)

လမ်းညွှန်ချက်။ ကျေးရွာတစ်ရွာသို့ ပထမဆုံးမိတ်ဆက်ခရီးသွားရောက်သောအခါ လူထုစည်းရုံးရေးမှူးသည် ကျေးရွာခေါင်းဆောင်များအားကျေးရွာအချက်အလက်များကိုပေတ္တာရပ်ခံ၍တောင်းခံရသည်။ ဤအချက်အလက်များကိုစီမံကိန်းမိတ်ဆက်အစည်းဝေးမတိုင်မီတောင်းခံရမည်။ စီမံကိန်းမိတ်ဆက်အစည်းဝေးတွင် လူထုစည်းရုံးရေးမှူးသည် ဤအချက်အလက်များအား စစ်ဆေးပြီး မှန်ကန်အောင်ပြုလုပ်ရမည်။ ပြီးနောက်တွင် လူထုစည်းရုံးရေးမှူးမှ သတင်းအချက်အလက်ထံသို့ Tablets မှ တဆင့် ဖြည့်သွင်းရမည်။

ကျေးရွာခေါင်းဆောင် အမည် ဦးခင်မောင်မြင့်	ကျေးရွာခေါင်းဆောင်၏ ဖုန်းနံပါတ် ၀၇၇၄၅၃၂၂၅၂	လူထုစည်းရုံးရေးမှူး၏အမည် အောင်ကျော်စွာ
ပြည်နယ်/တိုင်းဒေသကြီး ကရင်	မြို့နယ် လွင်ကျွန်း	ကျေးရွာအုပ်စု ကျေးရွာ
		ကျေးရွာ ကျေးရွာ

က။ လူဦးရေ

လူမျိုးစု	အိမ်ထောင်စုအရေအတွက်	ကိုးကွယ်သည့်ဘာသာ	အိမ်ထောင်စုအရေအတွက်
လူမျိုးစု (၁) မြန်မာ	၁၇၂	ဘာသာ(၁) မြန်မာ	၁၇၂
လူမျိုးစု (၂) ကရင်(အင်)	၄	ဘာသာ(၂) မုန့်	၄
လူမျိုးစု (၃) -----		ဘာသာ(၃) -----	
လူမျိုးစုရော -----		ဘာသာရော -----	
အခြား			
	အရေအတွက်		
မသန်စွမ်းသူများ	၂၅		
သက်ကြီးရွယ်အိုများ (၆၅ နှစ် နှင့် အထက်)	၆၂		
စစ်ဘေးရှောင်	မရှိ		

	အမျိုးသား(အရေအတွက်)	အမျိုးသမီး(အရေအတွက်)	စုစုပေါင်းအရေအတွက်
လူဦးရေ			
လူမျိုးစု (၁) မြန်မာ	373	319	692
လူမျိုးစု (၂) သူရဲကျွန်း	25	32	57
လူမျိုးစု (၃) -----			
အခြား			
အိမ်ထောင်ဦးစီး	125	51	176

(ခ) အခြေခံအဆောက်အအုံ အသုံးအဆောင်များ

စာသင်ကျောင်း	အမှတ် ခြံပိ	ကျန်းမာရေး	အမှတ် ခပ်ပါ	ဘာသာရေးအဆောက် အအုံများ	အမှတ် ခြံပိ
အထက်တန်းကျောင်း	<input type="checkbox"/>	ဆေးရုံ	<input type="checkbox"/>	ဇေတီ	<input checked="" type="checkbox"/>
အလယ်တန်းကျောင်း	<input type="checkbox"/>	ကျန်းမာရေးဌာန	<input type="checkbox"/>	ဘုန်းကြီးကျောင်း	<input type="checkbox"/>
မူလတန်းကျောင်း	<input checked="" type="checkbox"/>	ကျန်းမာရေးဌာနခွဲ	<input type="checkbox"/>	ဟိန္ဒူဘုရားကျောင်း	<input type="checkbox"/>
မူကြိုကျောင်း	<input type="checkbox"/>	ဆေးပေးခန်း	<input type="checkbox"/>	ခရစ်ယာန်ကျောင်း	<input type="checkbox"/>
အခြား	<input type="checkbox"/>	အခြား	<input checked="" type="checkbox"/>	ဗလီ	<input checked="" type="checkbox"/>
				အခြား	<input type="checkbox"/>
မှတ်ချက်		မှတ်ချက် ကျွန်းက. ဖွဲ့. ဖွဲ့ ၀၃၆		မှတ်ချက်	

(ဂ) ကျွမ်းကျင်သူများမှတ်တမ်း (ကျေးရွာတွင်နေထိုင်သော သို့မဟုတ် တခြားရွာမှလာရောက်သောကျွမ်းကျင်သူများ)

(၁) စာသင်ကျောင်း			(၂) ကျန်းမာရေး			(၃) လက်မှုပညာရှင်		
	ရွာတွင်နေထိုင်သူ	အခြားရွာမှလာသူ		ရွာတွင်နေထိုင်သူ	အခြားရွာမှလာသူ		ရွာတွင်နေထိုင်သူ	အခြား
မူလတန်းပြဆရာ/မ	<input checked="" type="checkbox"/>	<input checked="" type="checkbox"/>	ဆရာဝန်	<input type="checkbox"/>	<input type="checkbox"/>	လက်သမား	<input checked="" type="checkbox"/>	
အထက်တန်းပြဆရာ/မ	<input type="checkbox"/>	<input type="checkbox"/>	လက်ထောက်ကျန်းမာရေးမှူး	<input type="checkbox"/>	<input type="checkbox"/>	ပန်းရံ	<input checked="" type="checkbox"/>	
အလယ်တန်းပြဆရာ/မ	<input type="checkbox"/>	<input type="checkbox"/>	အမျိုးသမီးကျန်းမာရေးဆရာမ	<input type="checkbox"/>	<input type="checkbox"/>	လျှပ်စစ်ကျွမ်းကျင်၊ စီးသမား	<input checked="" type="checkbox"/>	
မူကြိုဆရာ/မ	<input type="checkbox"/>	<input type="checkbox"/>	သားဖွားဆရာမ	<input checked="" type="checkbox"/>	<input type="checkbox"/>	ရေပိုက်သွယ်သူ	<input checked="" type="checkbox"/>	
အခြား	<input type="checkbox"/>	<input type="checkbox"/>	ပြည်သူ့ကျန်းမာရေးလုပ်သား	<input type="checkbox"/>	<input type="checkbox"/>	စက်ပြင်ဆရာ	<input checked="" type="checkbox"/>	
မှတ်ချက်			မှတ်ချက်			မှတ်ချက်		

(ဃ) ကျေးရွာသို့ ရောက်ရှိနိုင်သည့်လမ်းအခြေအနေ / ကျေးရွာတစ်ရွာသည် ၎င်း၏ကျေးရွာအုပ်စုနှင့် ဆက်သွယ်ထားသောလမ်းအခြေအနေ (အောက်ပါတို့ကိုရိုင်းပါ)

- ကျောက်ကြမ်းလမ်း
- ကတ္တရာလမ်း
- ကွန်ကရစ်လမ်း
- မော်တော်ဆိုင်ကယ်လမ်း
- ကျောက်ခင်းလမ်း
- မြေသားလမ်း
- လူသွားလမ်း
- အခြား _____

(င) ကျေးရွာဖွံ့ဖြိုးမှုစီမံချက်

ဝိုင်းပါ

(၁) လူထုဗဟိုပြုစီမံကိန်းမစတင်မှီ ဤကျေးရွာတွင်ကျေးရွာဖွံ့ဖြိုးမှု ရှိပါသည်/မရှိပါ/မသိပါ

စီမံချက်ရှိခဲ့ပါသလား?

(၂) ရှိခဲ့ပါလျှင် ဤစီမံချက်ကို မည်သည့် ခုနှစ်တွင်ပြင်ဆင်ခဲ့ပါသနည်း? နှစ် ၂၀၁၁ မသိပါ

(၃) ဤစီမံချက်ကို မြို့နယ်မှအတည်ပြုခဲ့ပါသလား? ပြုခဲ့ပါသည်/မပြုခဲ့ပါ /မသိပါ

(စ) ခရီးအကွာအဝေး

(၁) ဤကျေးရွာ၏ပဟိုမှ၎င်းကျေးရွာအုပ်စု၏ပဟိုအထိခရီးပိုင်မည်မျှကွာဝေးသနည်း? ပိုင်-၀- / ၄၁၁၀

(၂) ဤကျေးရွာမှ ၎င်းကျေးရွာအုပ်စုပဟိုအထိသွားလာရာတွင်ကြာမြင့်သည်အချိန်။

ခြောက်သွေ့ရာသီတွင်ကြာချိန်----- ၀၂:၀၀ -----ထော်လာဂျီ/မော်တော်ဆိုင်ကယ်/ခြေလျင်/လာ/မော်တော်ဘုတ်/

အခြား-----

မိုးရာသီတွင်ကြာချိန်----- ၀၃:၀၀ -----ထော်လာဂျီ/မော်တော်ဆိုင်ကယ်/ခြေလျင်/လာ/မော်တော်ဘုတ်/

အခြား-----

(ဆ) ပတ်ဝန်းကျင်ဆိုင်ရာသဘာဝဘေးအန္တရာယ်

ဤကျေးရွာတွင်ကြေခြင်းကဲ့သို့ သဘာဝဘေးအန္တရာယ်ကျရောက်ဖူးခြင်း ရှိပါသလား။

မရှိပါ ရှိပါသည် ရှိလျှင်ဖော်ပြပါအောက်ဆက်တမ်းဖြင့် ဖြေဆိုပါ။

(က) ကျေးရွာတွင် ဖွဲ့စည်းထားသော အဖွဲ့အစည်းများ

လူထုပဟိုပြုစီမံကိန်းမတိုင်မီ ဤကျေးရွာတွင် ကျေးရွာဖွံ့ဖြိုးရေးအတွက် အစိုးရ(သို့)ရွာသားများကိုယ်တိုင်(သို့) စီမံကိန်းတစ်ခုခုမှ ဖွဲ့စည်းထားသည့် အဖွဲ့အစည်းများရှိပါသလား။

(၁) ----- ၁၂၅ -----

(၂) -----

(ခ) အထွေထွေအုပ်ချုပ်ရေး ဦးစီးဌာန (GAD) မှ မှတ်တမ်းတင်ထားခြင်း

ဤကျေးရွာသည် အထွေထွေအုပ်ချုပ်ရေး ဦးစီးဌာန (GAD) မှ မှတ်တမ်းတင်ထားမှု ရှိပါသလား။

မရှိပါ ရှိပါသည်

ကျေးရွာခေါင်းဆောင်

အမည် ဘင်စမာင်မြင့်

လက်မှတ် *[Signature]* နေ့.ရက် ၁၆.၅.၂၀၁၉

လူထုစည်းရုံးရေးမှူး

အမည် ဆောထက် ဖိုင်ဝင်းတင်

လက်မှတ် *[Signature]* နေ့.ရက် ၁၆.၅.၂၀၁၉

၉။ စီမံကိန်းစက်ဝန်းအချိန်ဇယား(PC 2)

ပုံစံ - ၀-၂ - စီမံကိန်းစက်ဝန်းအချိန်ဇယား (PC 2)

လမ်းညွှန်ချက်၊ သက်ဆိုင်ရာလူထုစည်းရုံးရေးမှူး/လက်ထောက်နည်းပညာမှူးများမှ ကျေးရွာအုပ်စုအတွက်ဤပုံစံကိုဖြည့်သွင်းရမည်။		စီမံကိန်းစက်ဝန်းအဆင့်တစ်ခုစီပြီးစီးတိုင်းကျေးရွာနှင့် ကျေးရွာအုပ်စု	
စည်းရုံးရေးမှူး/လက်ထောက်နည်းပညာရေးမှူးဝန်ထမ်း အမည် - ဆောင်ကုန်ဝင်းတင်			
နေ့စွဲ	5.6.2019	စက်ဝန်းအားအမှတ်ခြိမ်းပါ <input type="checkbox"/> စက်ဝန်း(၁) မှ စက်ဝန်း(၂) <input type="checkbox"/> စက်ဝန်း(၃) <input type="checkbox"/> စက်ဝန်း (၄)	
ပြည်နယ်/တိုင်း	ကချင်	မြို့နယ်	ကျောက်တန်း
ကျေးရွာအုပ်စု	ကျောက်တန်း	ကျေးရွာ	ကျောက်တန်း

စီမံကိန်းဆောင်ရွက်မှုအဆင့်များ	နေ့စွဲ		အစည်းအဝေးတွင်တက်ရောက်သူအရေအတွက်					
	စတင်သည့် နေ့	ပြီးဆုံးသည့် နေ့	အမျိုးသား အရေ အတွက်	အမျိုးသမီး အရေ အတွက်	အိမ်ထောင်စုအရေ အတွက်	လူမျိုးစုတက်ရောက်သူ အရေအတွက် နှင့် လူမျိုးစုအမည်	အိမ်ထောင်စုပေါင်း	အိမ်ထောင်စု %
၁။ ကျေးရွာစီမံကိန်း မိတ်ဆက်အစည်းအဝေး	5.6.19	5.6.19	40	49	89	89 အစ္စလာမ်	176	50.6%
၂။ ကျေးရွာဖွံ့ဖြိုးရေး စီမံချက်ရေးဆွဲခြင်း အစည်းအဝေး	5.6.19	5.6.19	40	49	89	89 အစ္စလာမ်	176	50.6%
၃။ ကျေးရွာအုပ်စု လုပ်ငန်းဆုံးဖြတ်ချက်ချသည့်အစည်းအဝေး						1		
၄။ မြို့နယ်အဆင့်စီမံကိန်းရေးဆွဲရေးနှင့်အကောင်အထောင်အတည်မေးမြန်းကော်မတီ၏			မလို	မလို	မလို	မလို		

၁၀။ ကျေးရွာဖွံ့ဖြိုးရေးဦးစားပေးအစီအစဉ် (PC 3)

ပုံစံ - ၈-၃ ကျေးရွာဖွံ့ဖြိုးရေး ဦးစားပေးအစီအစဉ် (Form PC 3)

လယ်ညွှန်ချက်၊ အသင့်(၃)ကျေးရွာမျှော်မှန်းချက်အစည်းအဝေးပြီးဆုံးသောအခါ ကျေးရွာစီမံကိန်း အထောက်အကူပြု ကော်မတီသည် လူထုစည်းရုံးရေးမှူးအကူအညီဖြင့် ဤပုံစံကိုပြည့်စုံအောင် ဖြည့်သွင်းရမည်။			
လူထုစည်းရုံးရေးမှူး/ဝန်ထမ်း အမည်	ခေါက်ကပ်ပိုင်စိုး၊ ဟန်		
နေ့စွဲ	၅.၆.၂၀၁၇		
	စက်ဝန်းအား အမှတ်ခြစ်ပါ (V) <input type="checkbox"/> စက်ဝန်း(၁) <input checked="" type="checkbox"/> ဗဟက်ဝန်း(၂) <input type="checkbox"/> စက်ဝန်း(၃) <input type="checkbox"/> စက်ဝန်း(၄) <input type="checkbox"/>		
ပြည်နယ်/ခရိုင်	ကျေးရွာအုပ်စု	မြို့နယ်	ကျေးရွာ
တရုတ်	ပျဉ်းဘွဲ့	မိုးဒိုင်း	ပျဉ်းကြီး

က။ အခက်အခဲအတားအဆီးများအားဆွေးနွေးခြင်း - ယခုလက်ရှိအခြေအနေတွင်ဤကျေးရွာဖွံ့ဖြိုးတိုးတက်ရေးအတွက် အဓိကအခက်အခဲအတားအဆီးများသည် မည်သည်များဖြစ်ပါသနည်း။ (အမျိုးသား/သမီး အနည်းဆုံးအခက်အခဲ ၅ ခုစီဖော်ပြပါ)

အုပ်စုခွဲ ဆွေးနွေးမှုများမှ တင်ပြသောအခက်အခဲအတားအဆီးများ	
ရေကူးကျွန်းတံတား မရှိသောကြောင့် မိုးရာသီခန့် လမ်းပန်းဆက်သွယ်ရေးခက်ခဲခြင်း။	<input type="checkbox"/> ကျား <input type="checkbox"/> မကျား + မ
ရွာတွင်းလမ်း သစ်တော များ တွင်းတွင် ပြုလုပ် ရန်အားသာ ရှိခြင်း။	<input type="checkbox"/> ကျား <input type="checkbox"/> မကျား + မ
သတင်းအချက်အလက်များ ရယူရန်ခက်ခဲ မရှိဘဲ အသိပညာများချိုးဖျက်ခြင်း။	<input checked="" type="checkbox"/> ကျား <input type="checkbox"/> မကျား + မ
လမ်းများ ခပ်ခပ်မိုး မိုးတွင်းတွင် ပျက်စီးစွာ နှုတ်ချင်းစပ်များ သို့ အစားအလှူများ	<input type="checkbox"/> ကျား <input checked="" type="checkbox"/> မကျား + မ
အသစ်အဆင်ပြေမှုများ မရှိလောက်ဘဲ ရွာအတွင်း သား များ အတွက် အသစ် ကြားရန် လိုအပ်ခြင်း။	<input type="checkbox"/> ကျား <input type="checkbox"/> မကျား + မ

ခ။ မျှော်မှန်းခြင်း- နောင်လာမည့် (၅) နှစ် အတွင်း ကျေးရွာဖွံ့ဖြိုးရေး မျှော်မှန်းလျာထားချက်များအား တင်ပြပါ။

အုပ်စုခွဲ ဆွေးနွေးမှုများမှ တင်ပြသောအခက်အခဲအတားအဆီးများ	
ပိုမိုသော အသိပညာများ ရရှိရေး	<input type="checkbox"/> ကျား <input type="checkbox"/> မကျား + မ
ရွာတွင်းလမ်းများ ကောင်းမွန်လာရန်	<input type="checkbox"/> ကျား <input type="checkbox"/> မကျား + မ
အသိပညာ၊ ဗဟုသုတ ရယူရန် ကျွမ်းကျင်မှု ရရှိရေး	<input checked="" type="checkbox"/> ကျား <input type="checkbox"/> မကျား + မ
အခြားရွာများ သို့ အချိန်ရောင်းဝယ်ရေး အစားအလှူများ	<input type="checkbox"/> ကျား <input checked="" type="checkbox"/> မကျား + မ
အမျိုးသားများ အားလုံး ကျားလုပ်ငန်းများ	<input type="checkbox"/> ကျား <input type="checkbox"/> မကျား + မ

ဂ။ လူထုစီမံကိန်း၏ လာမည့် (၄) နှစ်အတွက် အကျိုးဝင်သော ဦးစားပေး ဖွံ့ဖြိုးတိုးတက်မှု လုပ်ငန်း အစီအစဉ်များအားဖော်ပြပါ။

ဦးစားပေး အဆင့် သတ်မှတ်ချက်	ကျေးရွာအတွက် ဦးစားပေး ဖွံ့ဖြိုးတိုးတက်မှု လုပ်ငန်းစဉ်များ	အဆိုပြုသူ (အမျိုးသားများ/ အမျိုးသမီးများ/ အမျိုးသား+ အမျိုးသမီး)	အခန်းကဏ္ဍ	ခန့်မှန်း ကုန်ကျစရိတ်	အကျိုးခံစားခွင့်ရှိသူခန့်မှန်းခြေအရေအတွက်		
					ကျား	မ	ပေါင်း
၁	အလယ်တန်းကျောင်းဆောက်လုပ်ခြင်း (30'x60'x12')	အမျိုးသား+ အမျိုးသမီး	ပညာရေး	200 သိန်း	260	290	550
၂	ရွာတွင်း ကုန်လက်ရောင်းရုံ (အိမ်အောက်) (20'x12'x6')	အမျိုးသား+ အမျိုးသမီး	လမ်းပန်းဆက်သွယ်ရေး	၅၅၀ သိန်း	260	290	550
၃	ဖိုးဒိုင်းအောက် ဖွံ့ဖြိုးရေး အဖွဲ့အစည်း အဖွဲ့အစည်း (700'x18'x1')	အမျိုးသမီး	လမ်း/ တံတား	၄၅ သိန်း	260	290	550
၄	ဖိုးဒိုင်း- ပိုင်လှ၊ ချောင်းတံတား- R/C (120'x12')	အမျိုးသား+ အမျိုးသမီး	လမ်း/ တံတား	၂၆၀ သိန်း	260	290	550
၅	ကျေးရွာတွင် ကျွဲခြောက်ဆောက်လုပ်ခြင်း (30'x20'x12')	အမျိုးသား	ပတ်ဝန်းကျင်ရေးရာ	၅၈၀ သိန်း	260	290	550

ဃ။ လူထုစီမံကိန်း၏ လာမည့် (၄) နှစ်အတွက် အကျိုးမဝင်သော ဦးစားပေး ဖွံ့ဖြိုးတိုးတက်မှု လုပ်ငန်း အစီအစဉ်များအားဖော်ပြပါ။

အဆင့်	ကျေးရွာအတွက် ဦးစားပေး ဖွံ့ဖြိုးတိုးတက်မှု လုပ်ငန်းစဉ်များ	အဆိုပြုသူ (အမျိုးသားများ/ အမျိုးသမီးများ/ အမျိုးသား+ အမျိုးသမီး)	အခန်းကဏ္ဍ
၁			
၂			
၃			
၄			
၅			

ခေါင်းဆောင်၊ ကျေးရွာစီမံကိန်းအထောက်အကူပြုကော်မတီမှအတည်ပြုသည်။

အမည် ဦးဒီးအောင် လက်မှတ် [Signature] နေ့စွဲ 5-6-2019

၁၁။ အစည်းဝေးမှတ်တမ်းများ

၂၀၁၉ ခုနှစ် ဇူလိုင်လ (၁၅) ရက်နေ့တွင် မိုးဦးစိုးကြီး၊ ကျေးရွာ
ကျေးရွာစီ၊ လောကီ၊ ဦးမိုးကြည်၏ ရေးသားချက်တွင် ဖြစ်ပွားခဲ့သော
လူ့အဖွဲ့ ဗဟိုဖွဲ့စည်းကိန်း၏ ဥပဒေရေးရာဇာတ်ကား၊ ပထမအကြိမ်
နှင့် ဥပဒေရေးရာဇာတ်ကား ဖြစ်ပွားခဲ့သော အစည်းအဝေးမှတ်တမ်း -

၂၀၁၉ ခုနှစ် ဇူလိုင်လ (၁၅) ရက်နေ့ နံနက် (၁၀:၀၀) နာရီချိန်တွင်
အစည်းအဝေး၊ ဝက်ကောက်လောကီ၊ ကျေးရွာ၊ ကျေးရွာ၊ ကျေးရွာ၊ ကျေးရွာ
(၈၀) နောက်ပိုင်း၊ လူ့အဖွဲ့၊ ချီးမြှင့်မှု၊ ဆရာတော်တို့နှင့် တွေ့
ဆုံ အစည်းအဝေး၊ စတင်ပါဝင်ပါကောင်း၊ နှင့် မတင်မီမှာ ပထမ
နှစ်စစ်ဝန်းတွင် ကျေးရွာ၊ အချိန်အတွက် အုပ်စု ချုပ်ကိုင်
အား၊ ဝက်ကောက်လောကီ၊ ချီးမြှင့်မှု၊ အတွက် အုပ်စု ချုပ်ကိုင်
ခန္ဓာကိုယ် ဦးမိုးကြည်အား နှစ်၊ လင်း၊ လောကီ၊ လင်း၊ ချီးမြှင့်မှု၊ ချီးမြှင့်မှု၊
အစည်း။

ကျေးရွာစီ၊ လောကီနှင့် အုပ်စုချုပ်ကိုင်ခန္ဓာကိုယ် ခန္ဓာကိုယ် ဦးမိုးကြည်
မှ ပထမနှစ်စစ်ဝန်းတွင် ဖြစ်ပွားခဲ့သော အစည်းအဝေး၊ ကျေးရွာ၊ အချိန်အတွက်
ခွဲဝေမှု နှင့် အုပ်စု ချုပ်ကိုင်မှု၊ လင်း၊ အုပ်စု ချုပ်ကိုင်မှု၊ လင်း၊ အုပ်စု
ချုပ်ကိုင်မှု၊ အစည်းအဝေး၊ နှစ်၊ လင်း၊ လောကီ၊ လင်း၊ ချီးမြှင့်မှု၊ ချီးမြှင့်မှု။

အုပ်စုချုပ်ကိုင်မှု၊ လင်း၊ အုပ်စု ချုပ်ကိုင်မှု၊ လင်း၊ အုပ်စု ချုပ်ကိုင်မှု၊ လင်း၊
အုပ်စု ချုပ်ကိုင်မှု၊ လင်း၊ အုပ်စု ချုပ်ကိုင်မှု၊ လင်း၊ အုပ်စု ချုပ်ကိုင်မှု၊ လင်း၊
အုပ်စု ချုပ်ကိုင်မှု၊ လင်း၊ အုပ်စု ချုပ်ကိုင်မှု၊ လင်း၊ အုပ်စု ချုပ်ကိုင်မှု၊ လင်း၊
အုပ်စု ချုပ်ကိုင်မှု၊ လင်း၊ အုပ်စု ချုပ်ကိုင်မှု၊ လင်း၊ အုပ်စု ချုပ်ကိုင်မှု၊ လင်း၊
အုပ်စု ချုပ်ကိုင်မှု၊ လင်း၊ အုပ်စု ချုပ်ကိုင်မှု၊ လင်း၊ အုပ်စု ချုပ်ကိုင်မှု၊ လင်း၊
အုပ်စု ချုပ်ကိုင်မှု၊ လင်း၊ အုပ်စု ချုပ်ကိုင်မှု၊ လင်း၊ အုပ်စု ချုပ်ကိုင်မှု၊ လင်း။

၎င်း၊ နောက်ဆုံးအထက်ပိုင်းဝင်းတစ်ခုမှ ပထမဇနက်ဝန်း၊ မှီး၊
 နှိုင်း၊ ငြိ၊ ရှေး၊ ရွာတစ်ဝှေ့၊ ရွေး၊ ချဲ့သော လျှာထု မှ လျှာဆောင်မည့်
 ကျွန်ုပ်တို့ လျှာအုပ်စုများအား အဆင့်အတန်းမြှင့်တင်ရေးအတွက် ချယ် လေး ဂုဏ်ထူး
 ဇာတ်ကားများ ရွေးချယ်ဖွဲ့စည်းပေးရန်အတွက် အဆင့်မြှင့်တင်ရေးအဖွဲ့ချုပ်အဖွဲ့ဝင်များ၊ ချဲ့ပါ၊
 သည်။

လျှာအုပ်စု၊ ချဲ့ ရှေး၊ များ၊ ဆုံးအထက်ဆုံးပိုင်းဝင်းတစ်ခုမှ အဆင့်မြှင့်
 အားထက်တော်လှောင်လှောင် ချဲ့၊ နှိုင်း၊ ငြိ၊ ရှေး၊ ရွာအဖွဲ့၊ ရွာအဖွဲ့၊ များ၊
 များ၊ အဖွဲ့၊ ရှေး၊ များ၊ သာဓိကရိပါအောင်နှင့် နိုင်ငံတော်အဖွဲ့၊ အား၊ လေး၊ ငြိ။
 သည်အထက်ဝင်း၊ သာ၊ ရှေး၊ ယူ၊ ဖိ၊ ပါ၊ ရှေး၊ မ၊ ရှေး၊ လေး၊ သည်၊ များ၊
 ချဲ့ပါကလေး၊ ငြိ၊ နိုင်ငံတော်အဖွဲ့၊ လေး၊ ငြိ၊ များ၊ ရွာ၊ များ၊ အထက်
 အဖွဲ့၊ ဝင်း၊ များ၊ အား၊ လျှာထုဖွဲ့စည်းမှုအဖွဲ့၊ ဝင်း၊ ချဲ့-ဝင်း-၂ အား၊
 ငြိ၊ သွင်း၊ လက်မှတ်ရေးထိုး၊ နှိုင်း၊ လက်ခံ၊ လေး၊ ဝင်း၊ များ၊ ငြိ။
 လျှာ၊ ငြိ၊ အဖွဲ့၊ အဖွဲ့၊ အား၊ (၁၁.၁၅) နှစ်အတွက် ဝင်း၊ ဝင်း၊ ချဲ့ပါ
 သည်။

မှတ်တမ်းတင်သူ

အထောက်အကူ

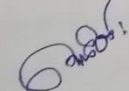
လက်မှတ် " 
 အဖွဲ့ " ဦးအောင်ထွန်း
 ရွာအဖွဲ့ " ရွေး၊ ရွာအဖွဲ့၊ ကျွန်ုပ်တို့

လက်မှတ် " 
 အဖွဲ့ " ဦးဦး၊ ရွာအဖွဲ့
 ရွာအဖွဲ့ " များ၊ အထက်ပိုင်း

၁၂။ ကဏ္ဍအလိုက်ဦးစားပေးဖွဲ့ပြီးရေးလုပ်ငန်းစဉ်များ

ကဏ္ဍအလိုက်ဦးစားပေးဖွဲ့ပြီးရေးလုပ်ငန်းစဉ်များ

ကျေးဇူးတင်အားဖြင့်

ကျေးဇူးတင်အားဖြင့်

အမှတ်	အမည်	အဖွဲ့အစည်း	အချက်အလက်			အခြားအချက်အလက်	
			က	ပ	က+ပ		
၁	အလယ်ကျေးရွာ	အလယ်ကျေးရွာ			✓	Jose	ပရောဂျက်
၂	အလယ်ကျေးရွာ	အလယ်ကျေးရွာ			✓	Jose	လမ်း၊ ကံကောင်း
၃	အလယ်ကျေးရွာ	အလယ်ကျေးရွာ		✓		Jose	လမ်း၊ ကံကောင်း
၄	အလယ်ကျေးရွာ	အလယ်ကျေးရွာ			✓	Jose	လမ်း၊ ကံကောင်း
၅	အလယ်ကျေးရွာ	အလယ်ကျေးရွာ	✓			Jose	ကျေးဇူးတင်အားဖြင့်

