



ပြည်ထောင်စုမြန်မာနိုင်ငံတော်အစိုးရ
 စိုက်ပျိုးရေး၊ မွေးမြူရေးနှင့် ဆည်မြောင်းဝန်ကြီးဌာ
 ကျေးလက်ဒေသဖွံ့ဖြိုးတိုးတက်ရေးဦးစီးဌာန

National Community Driven Development Project
 လူထုဖွံ့ဖြိုးရေးအဖွဲ့အစည်း၊ လှိုင်းဘွဲ့မြို့နယ်

ကျေးရွာဖွံ့ဖြိုးရေးအစီအစဉ်



မိုးနိုင်ကျေးရွာအုပ်စု
 မိုးနိုင်တောင်ကျေးရွာ

မာတိကာ

<u>စဉ်</u>	<u>အကြောင်းအရာ</u>	<u>စာမျက်နှာ</u>
၁။	လှိုင်းဘွဲ့မြို့နယ်အခြေပြမြေပုံ	၁
၂။	ကျေးရွာမြေပုံ (တည်နေရာ)	၂
၃။	အုပ်စုတွင်ပါဝင်သော ကျေးရွာများစာရင်း	၃
၄။	ကျေးရွာအခြေခံအချက်အလက်များ (ကျေးရွာသမိုင်းကြောင်း)	၄
၅။	လူထုပူးပေါင်းပါဝင်သော လူမှုဆန်းစစ်ခြင်းနှင့် အကဲဖြတ်ခြင်း လုပ်ငန်းစဉ် (PSA/PRA) အကျဉ်းချုပ်ဇယား	၆
၆။	ကျေးရွာဖွံ့ဖြိုးရေးအစီအစဉ်အတွက်အသုံးပြုခဲ့သော PRA tools တစ်ခုချင်းစီအတွက် သုံးသတ်ချက်များ	
	၁။ ကျေးရွာလူမှုရေးနှင့်အရင်းအမြစ်ပြမြေပုံ (Social Map)	၇
	၂။ ရာသီခွင်ပြပြကွဲဒီဇိုင်း (Seasonal Cleander)	၉
	၃။ ဥစ္စာနေကြွယ်ဝမှုပြဇယား (Wealth Ranking)	၁၁
	၄။ ကျား၊မ ပင့်ကူအိမ်သုံးသပ်ခြင်း (Cob Web)	၁၃
	၅။ အရင်းအမြစ်အသုံးချမှုပုံစံပြဇယား (Asset Mapping)	၁၅
	၆။ အဖွဲ့အစည်းချိတ်ဆက်မှုပြဇယား (Veen Diagram).....	၁၈
၇။	ကော်မတီဝင်များရွေးချယ်ခြင်းနှင့် ကျေးရွာဖွံ့ဖြိုးရေးအစီအစဉ် ဆောင်ရွက်မှုမှတ်တမ်း	၂၁
၈။	ကျေးရွာအချက်အလက်များ (PC 1)	၂၂
၉။	စီမံကိန်းစက်ဝန်းအချိန်ဇယား (PC 2)	၂၆
၁၀။	ကျေးရွာဖွံ့ဖြိုးရေးဦးစားပေးအစီအစဉ် (PC 3)	၂၇
၁၁။	အစည်းဝေးမှတ်တမ်းများ	၂၉
၁၂။	ကဏ္ဍအလိုက်ဦးစားပေးဖွံ့ဖြိုးရေးလုပ်ငန်းစဉ်များ	၃၃

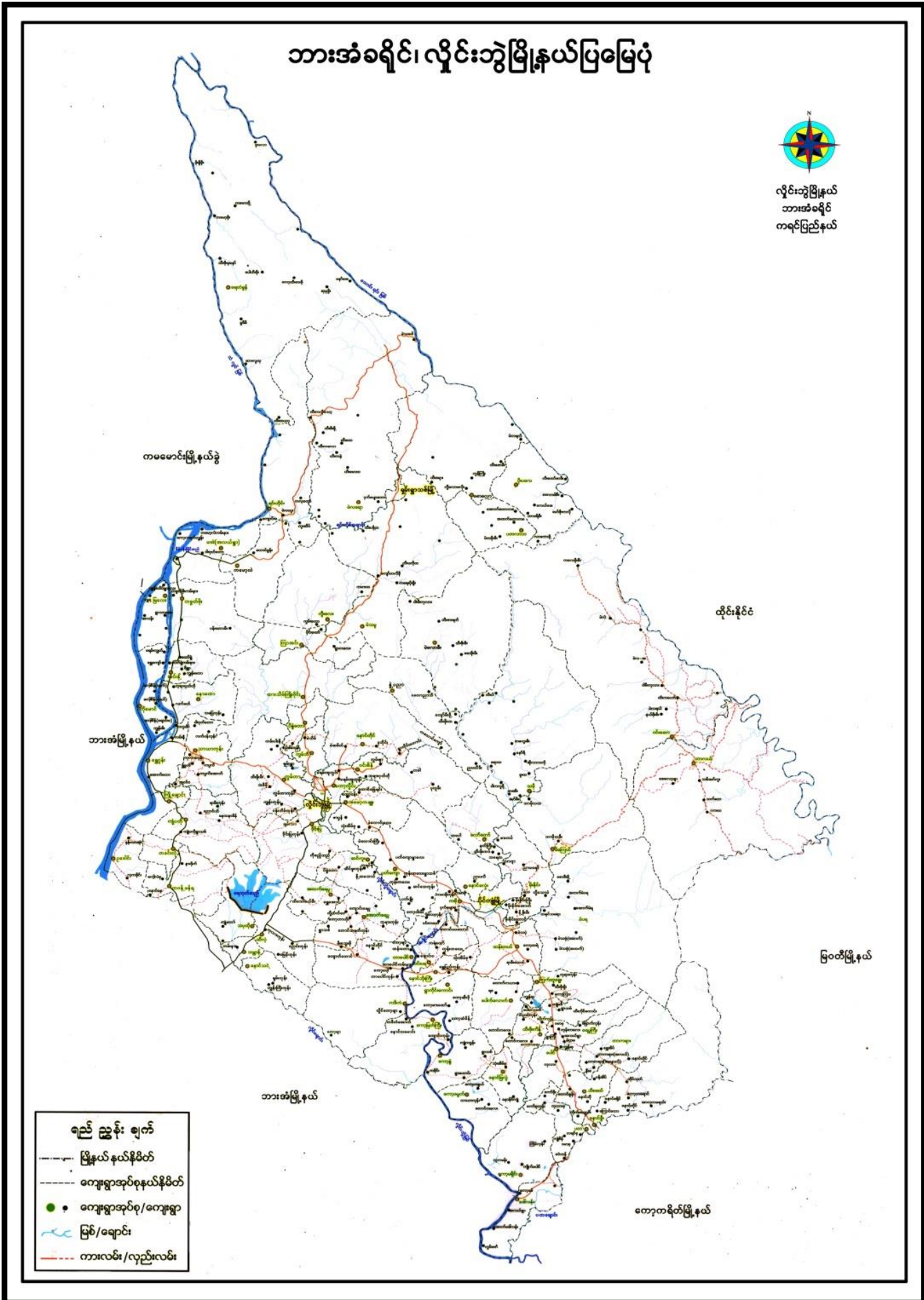

၂။ ကျေးရွာမြေပုံ (တည်နေရာ)

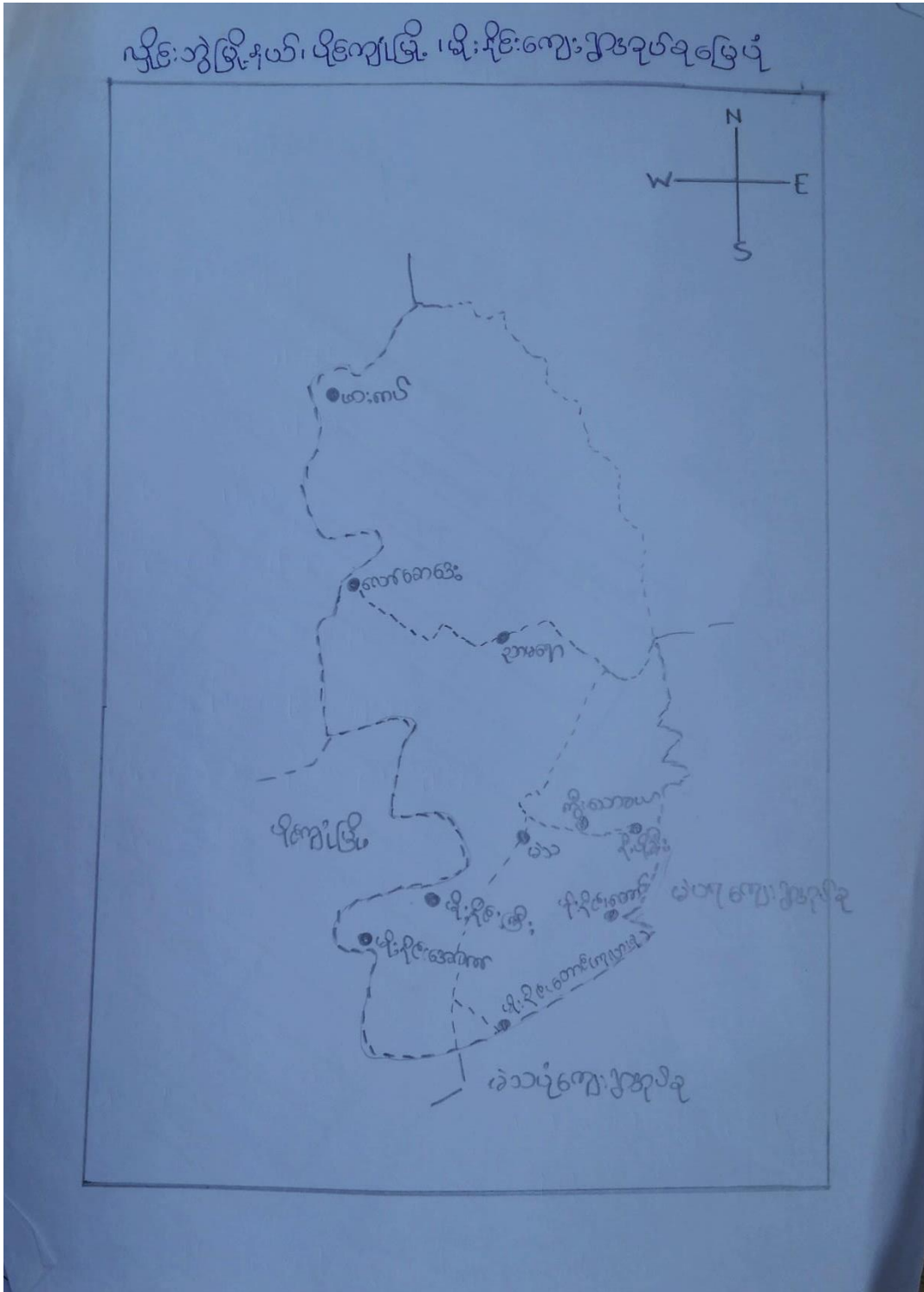

၃။ အုပ်စုတွင်ပါဝင်သော ကျေးရွာများစာရင်း

- ၁။ မိုးနိုင်းကြီး
- ၂။ မိုးနိုင်းအောက်
- ၃။ မိုးနိုင်းဘုရားခြေရင်း
- ၄။ မိုးနိုင်းတောင်ကုလားစု
- ၅။ မိုးနိုင်းတောင်
- ၆။ လောထိုက္ကီး
- ၇။ ကွီးသောခယ်
- ၈။ နို့ပိုးခီး
- ၉။ ညာမရော
- ၁၀။ လော်စောဒေး
- ၁၁။ မါးကပ်

၄။ ကျေးရွာအခြေခံအချက်အလက်များ (ကျေးရွာသမိုင်းကြောင်း)

မိုးဒိုင်း တောင် ကျေးရွာသမိုင်းအကျဉ်း

တည်နေရာ

မိုးဒိုင်း ကျေးရွာမှာ ပုသိမ် မိုးဒိုင်း တောင် ကျေးရွာသို့ မြင်းကိုင်ဖြင့် နယ် အတွင်းပါဝင်ပြီး မြင်းကိုင်ဖြင့် ဝေးကွာသောကြောင့် အခြေအနေအထားမှာ အထူးအထူး (၁) မိုင်ခန့် အကွာအဝေးရှိပြီး မြင်းကိုင်ဖြင့် နှင့် ဒါ ကျွန်း ကျောင်း ဝေးကွာပြီး စတုရန်းပုံ အရပ် မွှေ တည်ရှိသော ကျေးရွာ ဖြစ်ပါသည်

ကျေးရွာအကျယ်အဝန်း

မိုးဒိုင်း ကျေးရွာ နိုင်ငံတော် အစိုးရ မှ ခေါ်ဝေါ်သော ကျေးရွာ အမည်ဖြစ်ပြီး ဒေသခံခေါ်ဝေါ်ခြင်း မရှိဘဲ ပုသိမ် မိုးဒိုင်း ကျေးရွာမှ တွင်းပေါ်အဖြစ် ပါသည့် ကျေးရွာ၏ အခြေအနေ အရပ်အဝန်းမှာ တစ်ဝက်တစ်ဝက် ဖြစ်ပြီး အရှည် ၈၀၀၀ ဖြစ်ပြီး (၁၉၇၀) ခု ခုနှစ် ခန့်က တည်ထားသည့် ယူအိုင်အိုင် မြို့ ၄၆ ကျေးရွာသား တစ်ဦး ဖြစ်သူ ဦးဝေဖိုး၏ ဆိုသည့် ပုသိမ် မှ ကျေးရွာ ခုနှစ် ကား အောင်စု ခုနှစ် ခန့် လိုင်း ဖြစ်သည့် တို့အဖြစ် (၁၉၇၂) ခုနှစ်ကတည်းက ဟု ခေါ်သည်။ ပုသိမ် မှ အကယ်၍ ထိုအချိန်မှစ၍ အထူးအထူး ဖြစ်သော အခြေအနေ အရပ်အဝန်း ချက် အကျဉ်း အကျဉ်း ကျောင်းကို ဖွဲ့စည်း သင်ကြား ပို့ချသည်

ပျံ့မျိုးမရွေး ဘာသာမရွေး ဝေရောက် ပညာသင် များပြား ဖြစ်ကပ် မေ့သော
ဘာသာ၊ ကွင်း ကိုယ်လည်း တည်ဆောက် ခဲ့ပါသည် မျိုး နှိုင်း စောင် ကျေးဇူးသည်
စည်ကား ဝိုင်း တက်ခဲ့သော ဣပေ.တစ် နှစ် အဖြစ် တည်ရှိခဲ့ပါသည်

ကိုးကွယ်ယုံကြည်မှု

မျိုး နှိုင်း စောင် ကျေးဇူးသည် ဖွဲ့စည်းသော နှစ်များစွာတည်က
အိမ်ခြေပေါင်း (၆၅) ကျော် မေ့လျော့ပြီး ခရစ်ယာန်ဘာသာဝင် အများစုအဖြစ်
သည် ယခုခေတ်အခြေအနေအရ အင်္ဂလိပ်ဘာသာဝင် အများစုများ ဖြစ်လာခဲ့ပါသည်
မေ့လျော့ခဲ့ပါသည်

စီးပွားရေး

မျိုး နှိုင်း စောင် ကျေးဇူးရှိ ပွဲဝင်သူ / ဣသား များသည် ကျေးဇူးယာဇ် မှ
ယဇ်ကျေးဇူး၊ ယဇ်၊ ယာ၊ လှိုင်၊ ချိတ်မျိုး၊ ယဇ်လှိုင်၊ ကျေးဇူးလှိုင်၊ ဝမ်း ကျေးဇူး၊ အတွက်
၅၀၀၀ ဓား စောက် မေ့လျော့ပါသည် ကျေးဇူး အဖွဲ့ ကုန် ပစ္စည်း များ ပြုစုပါး ၂၃၈
၀၅၀၊ ကျောင်း၊ လှိုင်၊ အခြေအနေ၊ အဓိက စိုက်ပျိုး ယဇ်လှိုင်ပါသည်။

၅။ လူထုပူးပေါင်းပါဝင်သော လူမှုဆန်းစစ်ခြင်းနှင့် အကဲဖြတ်ခြင်းလုပ်ငန်းစဉ် အကျဉ်းချုပ်ဇယား

လူမှုဆန်းစစ်ချက် (PRA) နှင့် သက်ဆိုင်သော အချက်အလက်များ

ကျေးရွာအမည် - မိုးဒိုင်းတောင်

ကျေးရွာအုပ်စု - မိုးဒိုင်း

၇က်ွဲ၊ ၁၁.၆.၂၀၁၉

စဉ်	ဆွဲနံပါတ်	အကြောင်းအရာများ	ဆွဲနံပါတ်အရေအတွက်		ပါဝင်စဉ်အရေအတွက်
			ကျား	မ	
၁။	၁၁.၆.၂၀၁၉	လူမှုဆန်းစစ်ချက်နှင့် ဆန်းစစ်ချက်များ	၁၀	၁၅	၂၅
၂။	၁၁.၆.၂၀၁၉	ဥစ္စာအကြွယ်ဝမှုနှင့် ဆန်းစစ်ချက်များ	၁၃	၁၅	၂၈
၃။	၁၁.၆.၂၀၁၉	ကျေးရွာအုပ်စုအခြေအနေအထားဆိုင်ရာ ဆန်းစစ်ချက်များ	၁၂	၁၅	၂၇
၄။	၁၁.၆.၂၀၁၉	လူမှုဆန်းစစ်ချက်နှင့် ဆန်းစစ်ချက်များ	၁၃	၁၅	၂၈
၅။	၁၁.၆.၂၀၁၉	ပစ္စည်းအရင်းအမြစ်နှင့် ဆန်းစစ်ချက်များ	၁၂	၁၅	၂၇
၆။	၁၁.၆.၂၀၁၉	မင်းပုံစံ ကျေးရွာအုပ်စုအခြေအနေအထားဆိုင်ရာ ဆန်းစစ်ချက်များ	၁၃	၁၅	၂၈

၆။ ကျေးရွာဖွံ့ဖြိုးရေးအစီအစဉ်အတွက်အသုံးပြုခဲ့သော PRA tools တစ်ခုချင်းစီအတွက် သုံးသတ်ချက်များ

၁။ ကျေးရွာလူမှုရေးနှင့်အရင်းအမြစ်ပြမြေပုံ (Social Map)

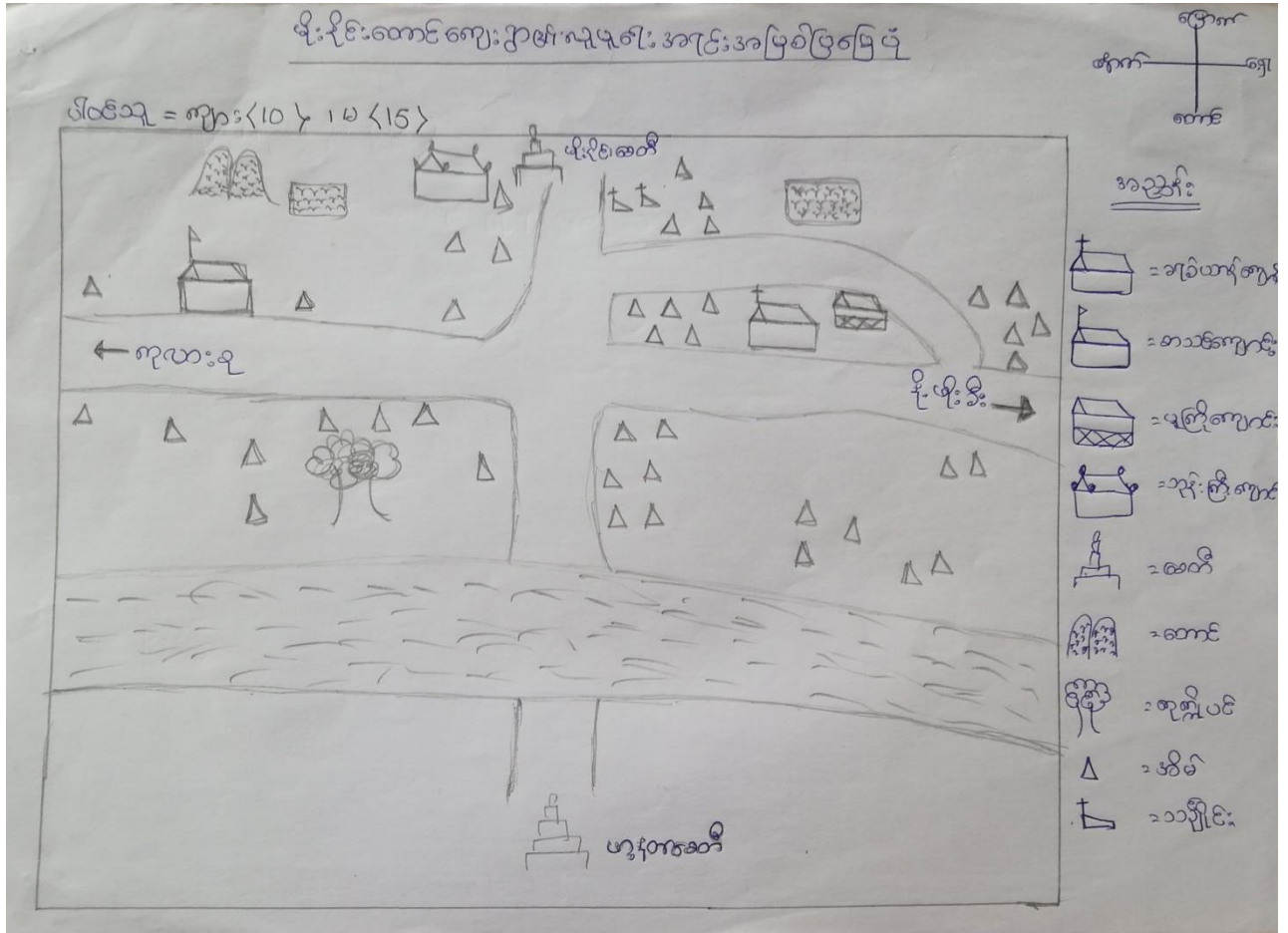

၂။ ရာသီခွင်ပြပြကွဒိန်(Seasonal Cleander)

ရာသီခွင်ပြပြကွဒိန်

ကျေးဇူး - ဖိုလိုင်ဆောင် ပါဝင်သူ၊ ကျား <13>၊ ၀ <15> ၇က်ဒွဲ 11.၁၆ . 2019

ရာသီဇာတိ	အနွယ်	ပေမေ	မတ်	ဧပြီ	မေ	ဇွန်	ဇူလိုင်	အူဂုတ်	စက်တင်ဘာ	အောက်တိုဘာ	နိုဝင်ဘာ	ဒီဇင်ဘာ
ရာသီဇာတိ												
ဆိုင်ချိုးလေ		-	-	-								
ရက်ပန်း ဆက်ဆွမ်းလေ												
ပွဲတော်ကောင်						-	-		-			
ဝင်ငွေ / ထွက်ငွေ												
လုပ်ငန်း အားလပ်ချိန်												

“ရာသီဥင်ဖြူဖြူခွန်” အေးရွေးဖြင်း နှင့် ဆန်းစစ်ဖြင်း

ကျေးဇူး - မိုးခိုင်းတောင်

ကျေးဇူးအရပ်စု - မိုးခိုင်း

ရက်စွဲ - 11.6.2019

* ယခုရေးဆွဲထားသော “ရာသီဥင်ဖြူဖြူခွန်” ဇယားတွင် ရာသီဥင်၊ ခိုက်ပျိုးရေး၊
လမ်းပန်းဆက်သွယ်ရေး၊ ဖွံ့ဖြိုးရေး၊ ဝင်ငွေ/ထွက်ငွေ နှင့် လုပ်ငန်းအားလပ်ချိန်
စသည် အချက်များ ပါဝင်ပါသည်။

* ကျေးဇူးတွင် လယ်ယာလုပ်ငန်းကို အဓိက လုပ်ကိုင်ပါသည်။ ဘူး၊ ဖရုံ၊ သွား
စသည် ဝါဆို များကိုလည်း ရာသီဥင်ကို လုပ်ကိုင်ကြပါသည်။

* လမ်းပန်းဆက်သွယ်ရေးအနေဖြင့် မိုးရာသီတွင် ရေကြီးရေဖျပ်မှုကြောင့်
သွားလာရခက်ခဲပြီး ဖွင့်လင်းရာသီတွင် အတော်အတင့် သွားလာရသွယ်ကူပါသည်။

* ဖွံ့ဖြိုးရေးအနေဖြင့် ဘုရားဖွဲ့၊ လက်ချည်ဖွဲ့၊ ဘာသာရေးဖွဲ့များကို ဖွံ့ဖြိုးအလိုက်
ကျင်းပပါသည်။

* စပါးရိုက်သိမ်းပြီးချိန်တွင် ထိခိုက်မှုရှိပြီး အကြားကာလတွင် ထိခိုက်နည်းပါသည်။

* စွာသူ စွာဘားများအနေဖြင့် မိုးရာသီတွင် လယ်ယာလုပ်ငန်းနှင့် အလုပ်ပျက်သော
ကြောင့် ဖွင့်လင်းရာသီတွင် စိမ်းစိုသော အကောင်အထည်ဖော် ဆောင်ရွက်
ပါသည်။

၃။ ဥစ္စာနေကြွယ်ဝမှုပြယေား (Wealth Ranking)

ဥစ္စာနေကြွယ်ဝမှုအဆင့်သတ်မှတ်ချက်

ကျေးရွာ - မိုးဒိုင်းဆောင် ရက်စွဲ - 11.6.2019

မိဝင်သူ " ကျား (13)၊ မ (15) "

အဆင့်	သတ်မှတ်ချက်	အိမ်ထောင်စု အရေအတွက်	ရာခိုင်နှုန်း
အဆင့်မြေဆာအုပ်စု	ကား၊ ဗိုက်အိမ်၊ သိုလှောင်ခန်း၊ ချေးဆိုင်၊ ဝှော်ဘာခြံ၊ ခက်ပျေ	၂၀	၂၅%
အလယ်အဆင့်အုပ်စု	လယ်၊ ကျွဲ၊ နွား၊ ဝက်၊ ကြက်၊ ဆိတ်	၅၁	၆၃%
အဆင့်မမြေဆာအုပ်စု	နွား၊ ဝက်	၁၀	၁၂%
		၈၁	၁၀၀%

ကျေးဇူးရှိ အိမ်ထောင်စုများအား ပုဂ္ဂိုလ်ရေးအကျိုးအမြတ်အရ ဆွေးနွေးသုံးစွဲချက်များ

ကျေးဇူးအမည်-မိုးနှင်းတောင်

ကျေးဇူးအုပ်စု- မိုးနှင်း

ရက်စွဲ- 11.6.2019

- * ကျေးဇူးတွင် အိမ်ထောင်စု (၈၁) စုရှိပါသည်။
- * ပုဂ္ဂိုလ်ရေးအကျိုးအမြတ်အရ အဆင်ပြေသောအုပ်စု ၁ အလယ်အလတ်အုပ်စု ၅၆ အဆင်မပြေသော အုပ်စုဟူ၍ (၃) မျိုးရှိပါသည်။
- * အဆင်မပြေသော အကြောင်းရင်းမှာ အလုပ်အကိုင်ရှားပါးခြင်း၊ ဝင်ငွေထွက်ငွေ မမျှခြင်း ၊ အရင်းစန့်မရှိခြင်းကြောင့် ဖြစ်ပါသည်။
- * အစီအစဉ်ရေးဆွဲရာတွင် ကျေးဇူးလျှော့ငု၍ အဓိကလိုအပ်ချက်များကို အလေးထားစဉ်းစားခြင်း၊ အခြေခံအဆောက်အအုံ၊ လမ်း၊ တံတား၊ စသည်လုပ်ငန်းတွင် ဝင်ရောက်လုပ်ကိုင်ခြင်းဖြင့် ဝင်ငွေတိုးတက်နိုင်ပါသည်။

အမျိုးသား၊ အမျိုးသမီးများ၏ အဆိုးကဏ္ဍနှင့် အခြေအနေအထား ဖိကူအိမ်ဖြင့် ဆွေးနွေးသုံးသပ်ခြင်း

ကျေးဇူးအမည်- ဇိုးနိုင်းတောင် ကျေးဇူးအမည်- ခိုနိုင်း ရက်စွဲ- 11.6.2019

* အမျိုးသား၊ အမျိုးသမီးတို့၏ အဆိုးကဏ္ဍနှင့် အခြေအနေအထား ဖိကူအိမ်ဖြင့် ဆွေးနွေးသုံးသပ်ရာတွင် အမျိုးသမီးများသည် အိမ်ပြုကိစ္စနှင့် စင်စစ်ပြုမှု တွင် ဂုဏ် သိသိသာသာ ရှိရမည်။

* အဖွဲ့အစည်းများတွင် ဝါဝင်ခွင့် နှင့် ပညာရေးလက်ငြိမ်းဖို့တွင် အမျိုးသမီး များ အနှုတ်လက် ဂုဏ်ရမည်။

* အလုပ်အကိုင်အဖွဲ့အစည်းတွင် အမျိုးသားများထက် ဂုဏ်အနှုတ်လက် ခိုနိုင်း- ဖြစ် လျင်မြန်စွာ ဂုဏ်များစွာ ရောက်ရှိရမည်။

၅။ အရင်းအမြစ်အသုံးချမှုပုံစံပြဇယား(Asset Mapping)

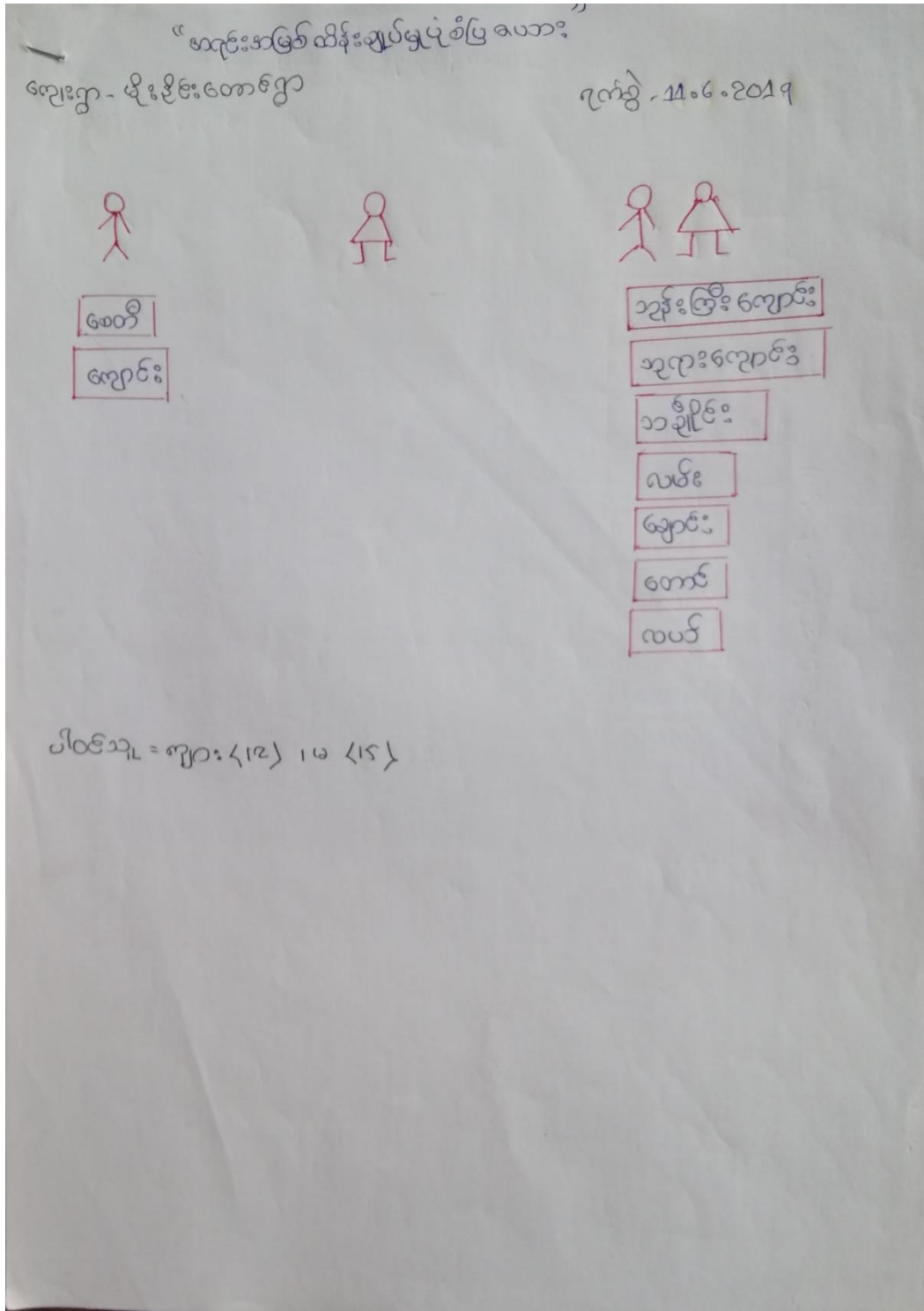

“အရင်းအမြစ်သုံးစွဲမှုပုံစံပြဿနာ”

ကေဗုဒ္ဓာ - မိုးဒိုင်းတောင်ရွာ

ဇူလိုင်လ - ၂၀၁၅



- မာတီ
- အိမ်ကြီးကောင်း
- အုတ်ကောင်း
- သစ်ပင်
- လမ်း
- ဆောင်း
- ကောင်း
- တောင်
- လယ်

ပေါင်သက် - ၁၂၀ နှစ်၊ ၁၀၀ နှစ်

မိသားစုနှင့် ကျေးရွာအတွင်းရှိ အရင်းအမြစ်များအား သုံးစွဲမှုနှင့် ထိန်းချုပ်မှု

အခြေအနေအထား ဆွေးနွေးသုံးစွဲစဉ်များ

ကျေးရွာအမည် - မိုးခိုင်းတောင်

ကျေးရွာအုပ်စု - မိုးခိုင်း

ရက်စွဲ - 11.6.2019

- စေတီ၊ ဘုန်းကြီးကျောင်း၊ ဝဇ္ဇကုန်းကျောင်း၊ သင်္ချိုင်း၊ လမ်း၊ ချောင်း၊ ကျောင်း၊ တောင်နှင့် လယ်များကို အမျိုးသား၊ အမျိုးသမီး အတူတူ သုံးစွဲကြသည်။
- စေတီနှင့် ကျောင်းကို အမျိုးသားများက ထိန်းချုပ်ပြီး ကျန်သည် အရာများကို အမျိုးသားနှင့် အမျိုးသမီး အတူတူ ထိန်းချုပ်သည်။
- ပြင်ဆင်ခြင်း၊ ဆုံးဖြတ်ချက်ချခြင်း၊ ထိန်းချုပ်ခြင်းတွင် အမျိုးသား၊ အမျိုးသမီးတို့ ဝင်ရောက် ဖြစ်သည်။

၆။ အဖွဲ့အစည်းချိတ်ဆက်မှုပြဇယား (Veen Diagram)

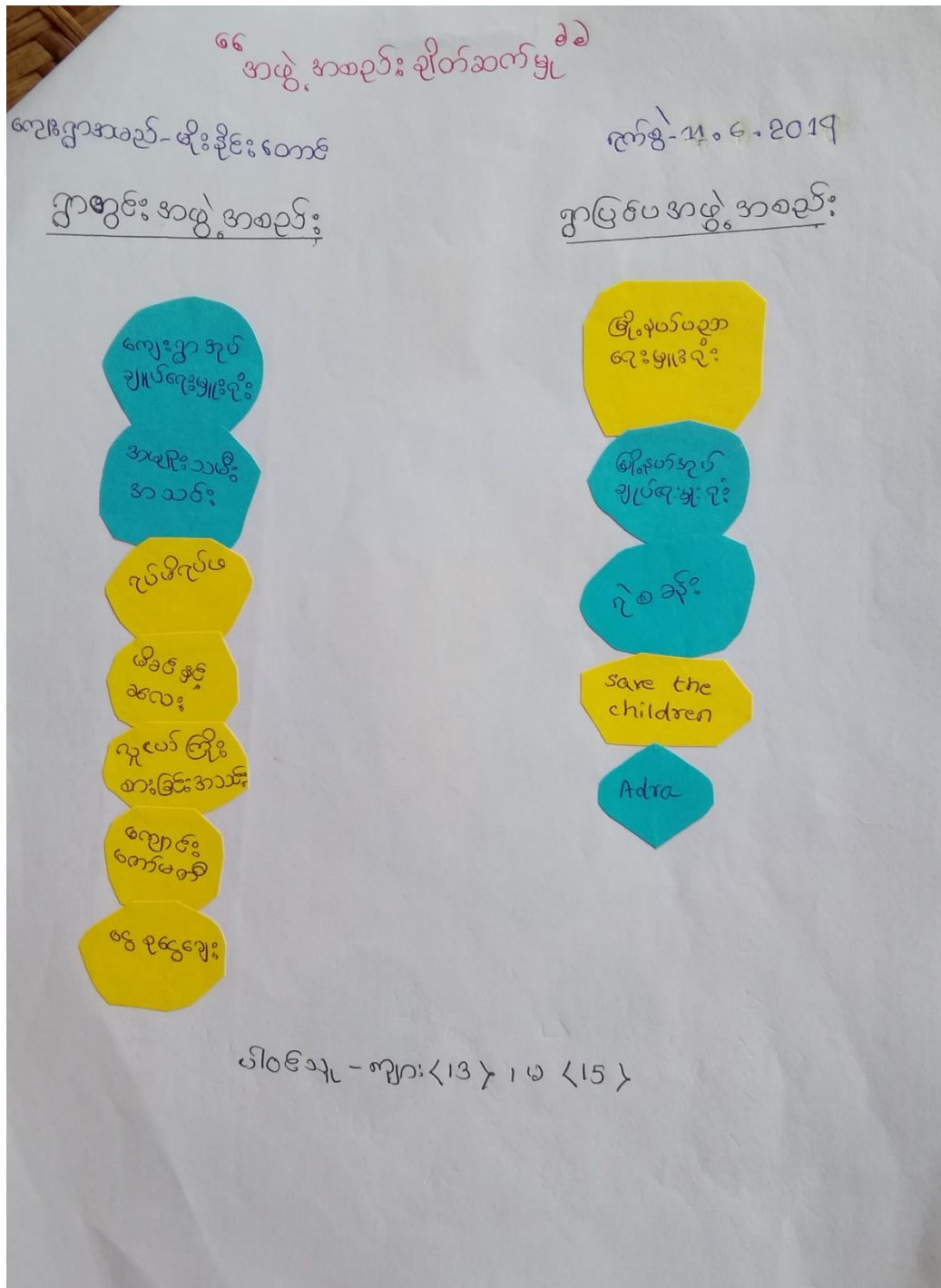

၆၆ အဖွဲ့အစည်းချိတ်ဆက်ဖွဲ့

ကျေးဇူးအဖွဲ့- မိုးခိုင်းတောင်

၁၈၆၁၃-ကျပ်<၁၃>၊၁<၁၅>

၇၇၈၅-၁၁-၆-၂၀၁၇

မြို့နယ်ဆိုင်ရာ
ချုပ်ရေးအဖွဲ့

ဖွဲ့စည်း
ချေး

ကျောင်း
ကော်မတီ

ဖွဲ့စည်း
ခလေး

save the
children

ကျေးဇူးအဖွဲ့
ချုပ်ရေးအဖွဲ့

ရူပငွေ
အားကြီးအသင်း

ရဲ့စခန်း

Adra

ရပ်တိုင်
ရပ်တည်

အရေးကြီး
အသင်း

အိတ်ပစ္စည်း
အဖွဲ့

ကျေးဇူးတင်ဖွယ်/ ဖြစ်၍ အဖွဲ့အစည်းများ ချိတ်ဆက်ဆောင်ရွက်မှု အခြေအနေဖြင့် မှတ်

ဆွေးနွေးဆန်းစစ်ချက်များ

ကျေးဇူးအမည် - မိုးနိုင်တောင်

ကျေးဇူးအုပ်စု - မိုးနိုင်

စက်ရက် - ၈.6.2019

* ကျေးဇူးအတွင်းဖွဲ့စည်းထားသော အဖွဲ့အစည်း (၃) ခုရှိပြီး ၊ ကျေးဇူးဖြစ်၍ ဖွဲ့စည်းထားသော အဖွဲ့အစည်း (၅) ခု ရှိသည်။

* ကျေးဇူးအတွင်းရှိ အဖွဲ့အစည်းများမှာ ၁) ကျေးဇူးအုပ်စုချုပ်ရေးအဖွဲ့ ၊ ၂) အမျိုးသမီးအဖွဲ့ ၊ ၃) ရပ်မိရပ်ဖအဖွဲ့ ၊ ၄) မိခင်ပိုင်ကလေးအဖွဲ့ ၊ ၅) လူငယ်ကြိုးစားအသင်း ၊ ၆) ကျောင်းကော်မတီအဖွဲ့ နှင့် ၇) ဇွေဇွေချေးအဖွဲ့တို့ ဖြစ်ကြသည်။

* ကျေးဇူးဖြစ်ပွားမှုအဖွဲ့အစည်းများမှာ ၁) ဇွေဇွေချုပ်ရေးအဖွဲ့ ၊ ၂) ဇွေဇွေချုပ်ရေးအဖွဲ့ ၊ ၃) ဇွေဇွေချုပ်ရေးအဖွဲ့ ၊ ၄) Save the Children နှင့် ၅) ADRA အဖွဲ့တို့ ဖြစ်ကြသည်။

* ကျေးဇူးအတွင်းရှိ အုပ်ချုပ်ရေးအဖွဲ့သည် ကျေးဇူးအတွင်းရှိ အဖွဲ့အစည်း ၊ ကျေးဇူးဖြစ်ပွားမှုအဖွဲ့အစည်းနှင့် ချိတ်ဆက်ပြီး ကျေးဇူး၏ ပညာရေး ၊ ကျန်းမာရေး ၊ လူမှုရေးနှင့် ကျေးဇူးဖွံ့ဖြိုးရေးအတွက် လုပ်ကိုင်ဆောင်ရွက်ကြသည်။

၇။ ကော်မတီဝင်များရွေးချယ်ခြင်းနှင့် ကျေးရွာဖွံ့ဖြိုးရေးအစီအစဉ် ဆောင်ရွက်မှုမှတ်တမ်း



၈။ ကျေးရွာအချက်အလက်များ(PC 1)

ပုံစံ - ၈ - ၁ ကျေးရွာအခြေခံအချက်အလက်များ (Form PC 1)

လမ်းညွှန်ချက်။ ကျေးရွာတစ်ရွာသို့ ပထမဆုံးမိတ်ဆက်ရေးသွားရောက်သောအခါ လူထုစည်းရုံးရေးမှူးသည် ကျေးရွာခေါင်းဆောင်များအားကျေးရွာအချက်အလက်များကိုမေတ္တာရပ်ခံ၍တောင်းခံရသည်။ ဤအချက်အလက်များကိုစီမံကိန်းမိတ်ဆက်အစည်းဝေးမတိုင်မီတောင်းခံရမည်။ စီမံကိန်းမိတ်ဆက်အစည်းဝေးတွင် လူထုစည်းရုံးရေးမှူးသည် ဤအချက်အလက်များအား ဝစ်ဆေးပြီး မှန်ကန်အောင်ပြုလုပ်ရမည်။ ပြီးနောက်တွင် လူထုစည်းရုံးရေးမှူးမှ သတင်းအချက်အလက်ထံသို့ Tablets မှ တဆင့် ဖြည့်သွင်းရမည်။

ကျေးရွာခေါင်းဆောင် အမည် ဒေါ်မော့မြိုင်	ကျေးရွာခေါင်းဆောင်၏ ဖုန်းနံပါတ် -	လူထုစည်းရုံးရေးမှူး၏အမည် စောထွန်းလှိုင်ဝင်းဝင်း
ပြည်နယ်/တိုင်းဒေသကြီး ကရင်	မြို့နယ် လှိုင်ဘွဲ့	ကျေးရွာအုပ်စု မိုးစိုင်း
		ကျေးရွာ မိုးစိုင်းတောင်

က။ လူဦးရေ

လူမျိုးစု	အိမ်ထောင်စုအရေအတွက်	ကိုးကွယ်သည့်ဘာသာ	အိမ်ထောင်စုအရေအတွက်
လူမျိုးစု (၁) ကရင်(ပျို)	၃၂	ဘာသာ(၁) ဗုဒ္ဓ	၃၂
လူမျိုးစု (၂) ကရင်(ခေမ)	၁၃	ဘာသာ(၂) အစ္စလာမ်	၁၃
လူမျိုးစု (၃) -----		ဘာသာ(၃) -----	
လူမျိုးစုရော -----		ဘာသာရော -----	
အခြား			
	အရေအတွက်		
မသန်စွမ်းသူများ	၁		
သက်ကြီးရွယ်အိုများ (၆၅ နှစ် နှင့် အထက်)	၉		
စစ်ဘေးရှောင်	၁၅		

	အမျိုးသား(အရေအတွက်)	အမျိုးသမီး(အရေအတွက်)	စုစုပေါင်းအရေအတွက်
လူဦးရေ			
လူမျိုးစု (၁) ကာလီဒို	၅၇	၅၁	၁၀၈
လူမျိုးစု (၂) ကာလီဒို	၅၃	၇၁	၁၂၄
လူမျိုးစု (၃) -----			
အခြား			
အိမ်ထောင်ဦးစီး	၃၄	၁၅	၄၉

(ခ) အခြေခံအဆောက်အအုံ အသုံးအဆောင်များ

စာသင်ကျောင်း	အမှတ် ခြံမပါ	ကျန်းမာရေး	အမှတ် ခပ်ပါ	ဘာသာရေးအဆောက် အအုံများ	အမှတ် ခြံမပါ
အထက်တန်းကျောင်း	<input type="checkbox"/>	ဆေးရုံ	<input type="checkbox"/>	ဇေတီ	<input checked="" type="checkbox"/>
အလယ်တန်းကျောင်း	<input type="checkbox"/>	ကျန်းမာရေးဌာန	<input type="checkbox"/>	ဘုန်းကြီးကျောင်း	<input type="checkbox"/>
မူလတန်းကျောင်း	<input checked="" type="checkbox"/>	ကျန်းမာရေးဌာနခွဲ	<input type="checkbox"/>	ဟိန္ဒူဘုရားကျောင်း	<input type="checkbox"/>
မူကြိုကျောင်း	<input type="checkbox"/>	ဆေးပေးခန်း	<input type="checkbox"/>	ခရစ်ယာန်ကျောင်း	<input checked="" type="checkbox"/>
အခြား	<input type="checkbox"/>	အခြား	<input type="checkbox"/>	ဗလီ	<input type="checkbox"/>
				အခြား	<input type="checkbox"/>
မှတ်ချက်		မှတ်ချက် ၁၁၅		မှတ်ချက်	

(စ) ခရီးအကွာအဝေး

(၁) ဤကျေးရွာ၏ပဟိုမှ၎င်းကျေးရွာအုပ်စု၏ပဟိုအထိခရီးမိုင်မည်မျှကွာဝေးသနည်း? မိုင် ၁၁.၅/မသိပါ

(၂) ဤကျေးရွာမှ ၎င်းကျေးရွာအုပ်စုပဟိုအထိသွားလာရာတွင်ကြာမြင့်သည့်အချိန်။

ခြောက်သွေ့ရာသီတွင်ကြာချိန် ၂၀ မိနစ် ထောင်လာဂျီ/မော်တော်ဆိုင်ကယ်/ခြေလျင်/လား/မော်တော်ဘုတ်/

အခြား -----

မိုးရာသီတွင်ကြာချိန် ၃၀ မိနစ် ထောင်လာဂျီ/မော်တော်ဆိုင်ကယ်/ခြေလျင်/လား/မော်တော်ဘုတ်/

အခြား -----

(ဆ) ပတ်ဝန်းကျင်ဆိုင်ရာသဘာဝဘေးအန္တရာယ်

ဤကျေးရွာတွင်ကြေခြင်းကဲ့သို့ သဘာဝဘေးအန္တရာယ်ကျရောက်ဖူးခြင်း ရှိပါသလား။

မရှိပါ ရှိပါသည် ရှိလျှင်ဖော်ပြပါ-----

(ဇ) ကျေးရွာတွင် ဖွဲ့စည်းထားသော အဖွဲ့အစည်းများ

လူထုပဟိုပြုစီမံကိန်းမတိုင်မီ ဤကျေးရွာတွင် ကျေးရွာဖွံ့ဖြိုးရေးအတွက် အစိုးရ(သို့)ရွာသားများကိုယ်တိုင်(သို့) စီမံကိန်းတစ်ခုခုမှ ဖွဲ့စည်းထားသည့် အဖွဲ့အစည်းများရှိပါသလား။

(၁) ----- မရှိပါ -----

(၂) -----

(ဈ) အထွေထွေအုပ်ချုပ်ရေး ဦးစီးဌာန (GAD) မှ မှတ်တမ်းတင်ထားခြင်း

ဤကျေးရွာသည် အထွေထွေအုပ်ချုပ်ရေး ဦးစီးဌာန (GAD) မှ မှတ်တမ်းတင်ထားမှု ရှိပါသလား။

မရှိပါ ရှိပါသည်

ကျေးရွာခေါင်းဆောင်

အမည် ဒေါ်ဒေါ်မြင့်

လက်မှတ် ၁၃/၆/၁၉ နေ့စွဲ ၁၇.၅.၂၀၁၇

လူထုစည်းရုံးရေးမှူး

အမည် ဆောင်ရွက်ခြင်းဝန်ထမ်း

လက်မှတ် နေ့စွဲ ၁၇.၅.၂၀၁၇

(စ) ခရီးအကွာအဝေး

(၁) ဤကျေးရွာ၏ပဟိုမှ၎င်းကျေးရွာအုပ်စု၏ပဟိုအထိခရီးခိုင်မည်မျှကွာဝေးသနည်း? မိုင်-၁.၁၂၅မသိပါ

(၂) ဤကျေးရွာမှ ၎င်းကျေးရွာအုပ်စုပဟိုအထိသွားလာရာတွင်ကြာမြင့်သည့်အချိန်။

ခြောက်သွေ့ရာသီတွင်ကြာချိန်----- ၃၀ မိနစ် -----ထော်လာဂျီ/မော်တော်ဆိုင်ကယ်/ခြေလျင်/လာ/မော်တော်ဘုတ်/
အခြား -----

မိုးရာသီတွင်ကြာချိန်----- ၃၀ မိနစ် -----ထော်လာဂျီ/မော်တော်ဆိုင်ကယ်/ခြေလျင်/လာ/မော်တော်ဘုတ်/
အခြား -----

(ဆ) ပတ်ဝန်းကျင်ဆိုင်ရာသဘာဝဘေးအန္တရာယ်

ဤကျေးရွာတွင်ကြေးခြင်းကဲ့သို့ သဘာဝဘေးအန္တရာယ်ကျရောက်ဖူးခြင်း ရှိပါသလား။

မရှိပါ ရှိပါသည် ရှိလျှင်ဖော်ပြပါ-----

(ဇ) ကျေးရွာတွင် ဖွဲ့စည်းထားသော အဖွဲ့အစည်းများ

လူထုပဟိုပြုစီမံကိန်းမတိုင်မီ ဤကျေးရွာတွင် ကျေးရွာဖွံ့ဖြိုးရေးအတွက် အစိုးရ(သို့)ရွာသားများကိုယ်တိုင်(သို့) စီမံကိန်းတစ်ခုခုမှ ဖွဲ့စည်းထားသည့် အဖွဲ့အစည်းများရှိပါသလား။

(၁) ----- မိန့်ပါ -----

(၂) -----

(ဈ) အထွေထွေအုပ်ချုပ်ရေး ဦးစီးဌာန (GAD) မှ မှတ်တမ်းတင်ထားခြင်း

ဤကျေးရွာသည် အထွေထွေအုပ်ချုပ်ရေး ဦးစီးဌာန (GAD) မှ မှတ်တမ်းတင်ထားမှု ရှိပါသလား။

မရှိပါ ရှိပါသည်

ကျေးရွာခေါင်းဆောင်

အမည် ဒေါ်ဒေါ်မြင့်

လက်မှတ် ၁၃/၆/၁၉ နေ့စွဲ ၁၇.၅.၂၀၁၇

လူထုစည်းရုံးရေးမှူး

အမည် ဆောင်ရွက်ခြင်းဝန်ခွဲစာ

လက်မှတ် နေ့စွဲ ၁၇.၅.၂၀၁၇

၉။ စီမံကိန်းစက်ဝန်းအချိန်ဇယား(PC 2)

ပုံစံ - ၈-၂ - စီမံကိန်းစက်ဝန်းအချိန်ဇယား (PC 2)

လမ်းညွှန်ချက်၊ ကျေးရွာအုပ်စုအတွက်ဤပုံစံကိုဖြည့်သွင်းရမည်။	သက်ဆိုင်ရာလူထုစည်းရုံးရေးမှူး/လက်ထောက်နည်းပညာမှူးများမှ	စီမံကိန်းစက်ဝန်းအဆင့်တစ်ခုစီပြီးစီးတိုင်းကျေးရွာနှင့် ကျေးရွာအုပ်စု
စည်းရုံးရေးမှူး/လက်ထောက်နည်းပညာရေးမှူးဝန်ထမ်း အမည် - အောင်ဆန်းမာမာ		
နေ့စွဲ ၆.၆.၂၀၁၇	စက်ဝန်းအားအမှတ်ခြိပ်ပါ <input type="checkbox"/> စက်ဝန်း(၁) <input checked="" type="checkbox"/> စက်ဝန်း(၂) <input type="checkbox"/> စက်ဝန်း(၃) <input type="checkbox"/> စက်ဝန်း (၄)	
ပြည်နယ်/တိုင်း ကရင်	မြို့နယ် လွိုင်ကော်	ကျေးရွာအုပ်စု မြို့နယ်
	ကျေးရွာ မြို့နယ်	ကျေးရွာ မြို့နယ်

စီမံကိန်းဆောင်ရွက်မှုအဆင့်များ	နေ့စွဲ		အစည်းအဝေးတွင်တက်ရောက်သူအရေအတွက်					
	စတင်သည့် နေ့	ပြီးဆုံးသည့် နေ့	အမျိုးသား အရေ အတွက်	အမျိုးသမီး အရေ အတွက်	အိမ်ထောင်စု အရေ အတွက်	လူမျိုးစုတက်ရောက်သူ အရေအတွက် နှင့် လူမျိုးစုအမည်	အိမ်ထောင်စု အရေအတွက်	အိမ်ထောင်စု အရေအတွက် %
၁။ ကျေးရွာစီမံကိန်း မိတ်ဆက်အစည်းအဝေး	၆.၆.၁၇	၆.၆.၁၇	13	13	26	26 ကရင်	49	53%
၂။ ကျေးရွာဖွံ့ဖြိုးရေး စီမံချက်ရေးဆွဲခြင်း အစည်းအဝေး	၆.၆.၁၇	၆.၆.၁၇	13	13	26	26 ကရင်	49	53%
၃။ ကျေးရွာအုပ်စု လုပ်ငန်းဆုံးဖြတ်ချက်ချသည့်အစည်းအဝေး								
၄။ မြို့နယ်အဆင့်စီမံကိန်းရေးဆွဲရေးနှင့်အကောင်အထောင်အထည်ဖော်ရေးကော်မတီ၏			မလို	မလို	မလို	မလို		

၁၀။ ကျေးရွာဖွံ့ဖြိုးရေးဦးစားပေးအစီအစဉ် (PC 3)

ပုံစံ - ၈-၃ ကျေးရွာဖွံ့ဖြိုးရေး ဦးစားပေးအစီအစဉ် (Form PC 3)

လမ်းညွှန်ချက်၊ အဆင့်(၃)ကျေးရွာဖွံ့ဖြိုးရေးမှန်းချက်အစည်းအဝေးပြီးဆုံးသောအခါ ကျေးရွာစီမံကိန်း အထောက်အကူပြု ကော်မတီသည် လူထုစည်းရုံးရေးမှူးအကူအညီဖြင့် ဤပုံစံကိုပြည့်စုံအောင် ဖြည့်သွင်းရမည်။	
လူထုစည်းရုံးရေးမှူး/ဝန်ထမ်း အမည် စောဏက်ပိုင်လင်းတင်	
နေ့စွဲ ၆. ၆. ၂၀၂၄	ဝက်ဝန်းအား အမှတ်ခြိပ်ပါ (✓) <input type="checkbox"/> ဝက်ဝန်း(၀) <input type="checkbox"/> ၂. စက်ဝန်း(၂) <input type="checkbox"/> စက်ဝန်း(၃) <input type="checkbox"/> စက်ဝန်း(၄) <input type="checkbox"/>
ပြည်နယ်/ခရိုင် ကရင်	မြို့နယ် ပျဉ်းဘွဲ့
ကျေးရွာအုပ်စု မြို့ပိုင်	ကျေးရွာ ဖိုးခိုင်းဆောင်

က။ အခက်အခဲအတားအဆီးများအားဆွေးနွေးခြင်း - ယခုလက်ရှိအခြေအနေတွင်ဤကျေးရွာဖွံ့ဖြိုးတိုးတက်ရေးအတွက် အဓိကအခက်အခဲအတားအဆီးများသည် မည်သည့်များဖြစ်ပါသနည်း။ (အမျိုးသား/သမီး အနည်းဆုံးအခက်အခဲ ၅ ခုစီဖော်ပြပါ)

အုပ်စုဖွဲ့ဆွေးနွေးမှုများမှ တင်ပြသောအခက်အခဲအတားအဆီးများ	
ဖိုးရှာဘိုချွန်မြစ်အောက်ဘက်လမ်း	<input type="checkbox"/> ကျား <input type="checkbox"/> မကျား+ မ
ဝါးကားဘုံမေကြောင် ဘားမာဖုရင်	<input type="checkbox"/> ကျား <input type="checkbox"/> မကျား+ မ
အိမ်ခြံမြေလမ်းအားဖြင့် အိမ်ခြံမြေ မအိမ်ခြံမြေ	<input type="checkbox"/> ကျား <input type="checkbox"/> မကျား+ မ
	<input type="checkbox"/> ကျား <input type="checkbox"/> မ <input type="checkbox"/> ကျား+ မ
	<input type="checkbox"/> ကျား <input type="checkbox"/> မ <input type="checkbox"/> ကျား+ မ

ခ။ မျှော်မှန်းခြင်း- နောင်လာမည့် (၅) နှစ် အတွင်း ကျေးရွာဖွံ့ဖြိုးရေး မျှော်မှန်းလျာထားချက်များအား တင်ပြပါ။

အုပ်စုဖွဲ့ဆွေးနွေးမှုများမှ တင်ပြသောအခက်အခဲအတားအဆီးများ	
ကမ်းပိုင်းကန်အောက်ရေလျှော့ချကန်	<input type="checkbox"/> ကျား <input type="checkbox"/> မကျား+ မ
ရောင်လှေကား ၇ ခုလှေကား	<input type="checkbox"/> ကျား <input type="checkbox"/> မကျား+ မ
အိမ်ခြံမြေအားပေးရန်အတွက်	<input type="checkbox"/> ကျား <input type="checkbox"/> မကျား+ မ
	<input type="checkbox"/> ကျား <input type="checkbox"/> မ <input type="checkbox"/> ကျား+ မ
	<input type="checkbox"/> ကျား <input type="checkbox"/> မ <input type="checkbox"/> ကျား+ မ

က။ လူထုစီမံကိန်း၏ လာမည့် (၄) နှစ်အတွက် အကျုံးဝင်သော ဦးစားပေး ဖွံ့ဖြိုးတိုးတက်မှု လုပ်ငန်း အစီအစဉ်များအားဖော်ပြပါ။

ဦးစားပေး အဆင့် သတ်မှတ်ချက်	ကျေးရွာအတွက် ဦးစားပေး ဖွံ့ဖြိုးတိုးတက်မှု လုပ်ငန်းစဉ်များ	အဆိုပြုသူ (အမျိုးသားများ/ အမျိုးသမီးများ/ အမျိုးသား+ အမျိုးသမီး)	အခန်းကဏ္ဍ	ခန့်မှန်း ကုန်ကျစရိတ်	အကျိုးခံစားခွင့်ရှိသူ ခန့်မှန်းခြေအရေအတွက်		
					ကျား	မ	ပေါင်း
၀	ရွာတွင်းပရိယတ္တိ အဖွဲ့အစည်း	ဒေါ်အေးအေး + ဒေါ်အေးအေး	လက်	၁၅၀၀၀	၅၀	၅၀	၁၀၀
၂	ကျေးရွာအတွင်း အဖွဲ့အစည်း	ဒေါ်အေးအေး + ဒေါ်အေးအေး	လက်	၂၀၀၀၀	၅၀	၅၀	၁၀၀
၃	ရွာတွင်းပရိယတ္တိ အဖွဲ့အစည်း	ဒေါ်အေးအေး + ဒေါ်အေးအေး	လက်	၅၅၀၀၀	၅၀	၅၀	၁၀၀
၄							
၅							

ဃ။ လူထုစီမံကိန်း၏ လာမည့် (၄) နှစ်အတွက် အကျုံးမဝင်သော ဦးစားပေး ဖွံ့ဖြိုးတိုးတက်မှု လုပ်ငန်း အစီအစဉ်များအားဖော်ပြပါ။

အဆင့်	ကျေးရွာအတွက် ဦးစားပေး ဖွံ့ဖြိုးတိုးတက်မှု လုပ်ငန်းစဉ်များ	အဆိုပြုသူ (အမျိုးသားများ/ အမျိုးသမီးများ/ အမျိုးသား+ အမျိုးသမီး)	အခန်းကဏ္ဍ
၀	ကျေးရွာအတွင်း အဖွဲ့အစည်း	ဒေါ်အေးအေး	
၂			
၃			
၄			
၅			

ခေါင်းဆောင်၊ ကျေးရွာစီမံကိန်းအထောက်အကူပြုကော်မတီမှအတည်ပြုသည်။

အမည် ဒေါ်အေးအေး လက်မှတ် [Signature] နေ့စွဲ ၆.၆.၂၀၁၇

၁၁။ အစည်းဝေးမှတ်တမ်းများ

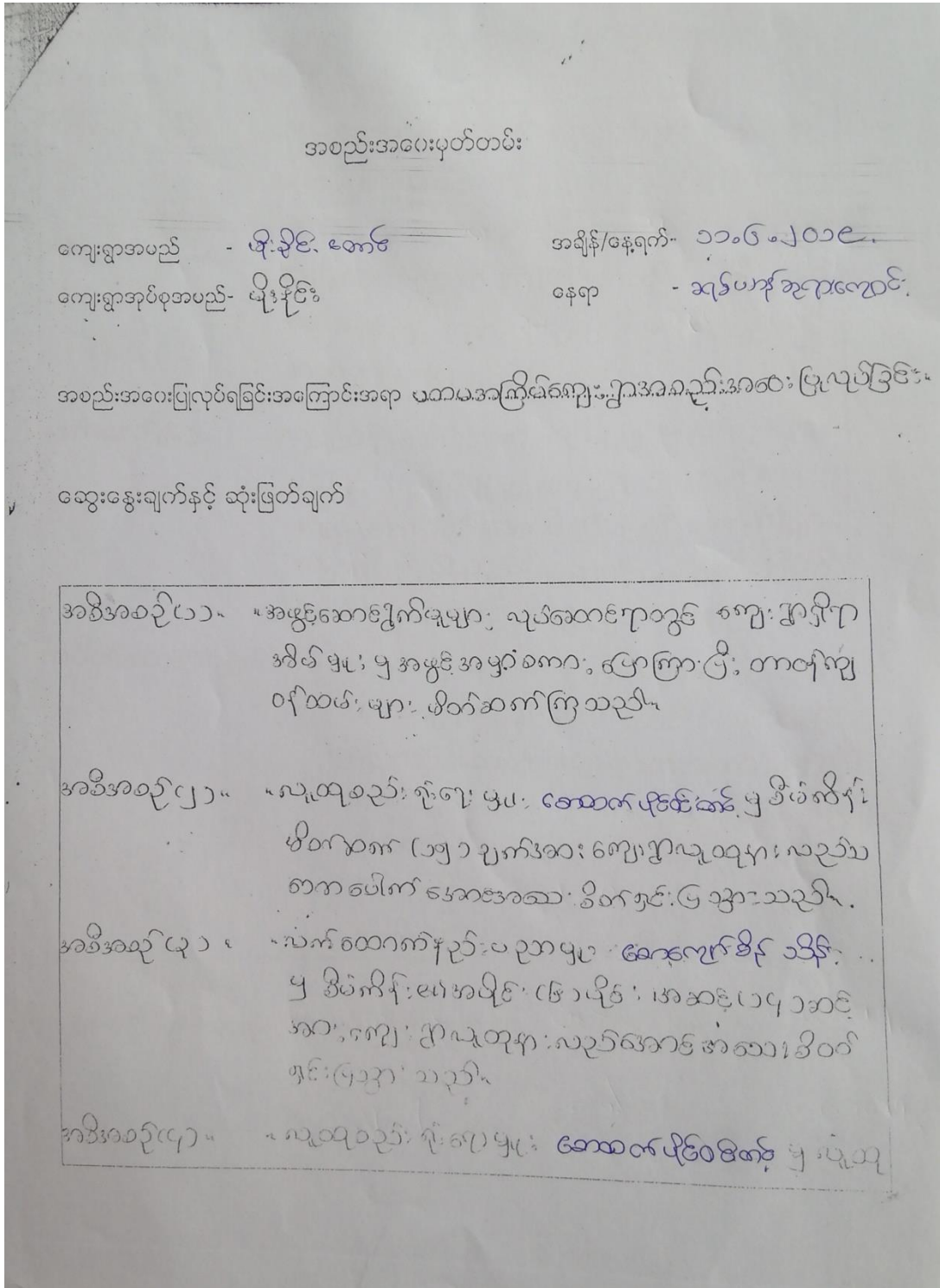

၁၂။ ကဏ္ဍအလိုက်ဦးစားပေးဖွဲ့ပြီးရေးလုပ်ငန်းစဉ်များ

ကဏ္ဍအလိုက်ဦးစားပေးဖွဲ့ပြီးရေးလုပ်ငန်းစဉ်များ

အမှတ်	အဖွဲ့အစည်း	အဖွဲ့ဝင်များ	အားရှိမှု			အခြေအနေ	အခြေအနေ
			က	ပ	က+ပ		
၁	၂၀၂၀ ခုနှစ်	ဦးစီးဌာန			✓	၂၀၂၀	အခြေအနေ
၂	၂၀၂၀ ခုနှစ်	ဦးစီးဌာန			✓	၂၀၂၀	အခြေအနေ
၃	၂၀၂၀ ခုနှစ်	ဦးစီးဌာန			✓	၂၀၂၀	အခြေအနေ

