

ပြည်ထောင်စုသမ္မတမြန်မာနိုင်ငံတော်အစိုးရ
စိုက်ပျိုးရေးမွေးမြူရေးနှင့်ဆည်မြောင်းဝန်ကြီးဌာန
ကျေးလက်ဒေသဖွံ့ဖြိုးတိုးတက်ရေးဦးစီးဌာန



လူထုဗဟိုပြုစီမံကိန်း၊ လှိုင်းဘွဲ့မြို့နယ်

ကျေးရွာဖွံ့ဖြိုးရေးအစီအစဉ်



၂၀၂၀ခုနှစ် (တတိယနှစ်စီမံကိန်းစက်ဝန်း)

မိုးနိုင်ကျေးရွာအုပ်စု၊ မိုးနိုင်တောင်ကျေးရွာ



မာတိကာ

၁။ လှိုင်းဘွဲ့မြို့နယ်အခြေပြမြေပုံ..... ၁

၂။ ကျေးရွာအုပ်စုမြေပုံ(တည်နေရာ) ၂

၃။ ကျေးရွာအုပ်စုတွင်ပါဝင်သောကျေးရွာများ..... ၃

၄။ ကျေးရွာအခြေခံအချက်အလက်များ(ကျေးရွာသမိုင်းကြောင်း) ၄

၅။ လူထုပူးပေါင်းပါဝင်သော လူမှုဆန်းစစ်ခြင်း နှင့်အကဲဖြတ်ခြင်း လုပ်ငန်းစဉ် (PSA/PRA) အကျဉ်းချုပ်ဇယား
..... ၆

၆။ ကျေးရွာဖွံ့ဖြိုးရေးအစီအစဉ်တွင်အသုံးပြုခဲ့သော PRA Tool တစ်ခုချင်းစီအတွက် သုံးသပ်ချက်များ..... ၇

 ၆.၁ ကျေးရွာလူမှုရေးနှင့်အရင်းအမြစ်ပြမြေပုံ (Social Map) ၇

 ၆.၂ ရာသီခွင်ပြပြက္ခဒိန်(Seasonal Calendar) ၉

 ၆.၃ ဥစ္စာနေကြွယ်ဝမှုပြဇယား (Wealth Ranking)..... ၁၁

 ၆.၄ ကျားမပင့်ကူအိမ်သုံးသပ်ခြင်း (Cob Web)..... ၁၃

 ၆.၅ အရင်းအမြစ်အသုံးချမှုပုံစံပြဇယား (Asset Mapping)..... ၁၅

 ၆.၆ အဖွဲ့အစည်းချိတ်ဆက်မှုပြဇယား (Venn Diagram)..... ၁၈

၇။ ကော်မတီဝင်များရွေးချယ်ခြင်းနှင့် ကျေးရွာဖွံ့ဖြိုးမှုအစီအစဉ်ဆောင်ရွက်မှုမှတ်တမ်း ၂၁

၈။ ကျေးရွာအခြေခံအချက်အလက်များ-စာ ၂၂

၉။ စီမံကိန်းစက်ဝန်းအချိန်ဇယား- စ ၂..... ၂၆

၁၀။ ကျေးရွာဖွံ့ဖြိုးရေးဦးစားပေးအစီအစဉ်-စ၃ ၂၇

 ကျေးရွာဖွံ့ဖြိုးရေးဦးစားပေးအစီအစဉ်-စ၃(တတိယနှစ်စက်ဝန်း)..... ၂၉

 ကျေးရွာဖွံ့ဖြိုးရေးဦးစားပေးအစီအစဉ်-စ၃(ဒုတိယနှစ်စက်ဝန်း) ၂၉

 ကျေးရွာဖွံ့ဖြိုးရေးဦးစားပေးအစီအစဉ်-စ၃(ပထမနှစ်စက်ဝန်း) ၂၉

၁၁။ အစည်းအဝေးမှတ်တမ်းများ..... ၂၉

၁၂။ ကဏ္ဍအလိုက်ဦးစားပေးဖွံ့ဖြိုးရေးလုပ်ငန်းများ ၃၃

၁။ လှိုင်းဘွဲ့မြို့နယ်အခြေပြမြေပုံ

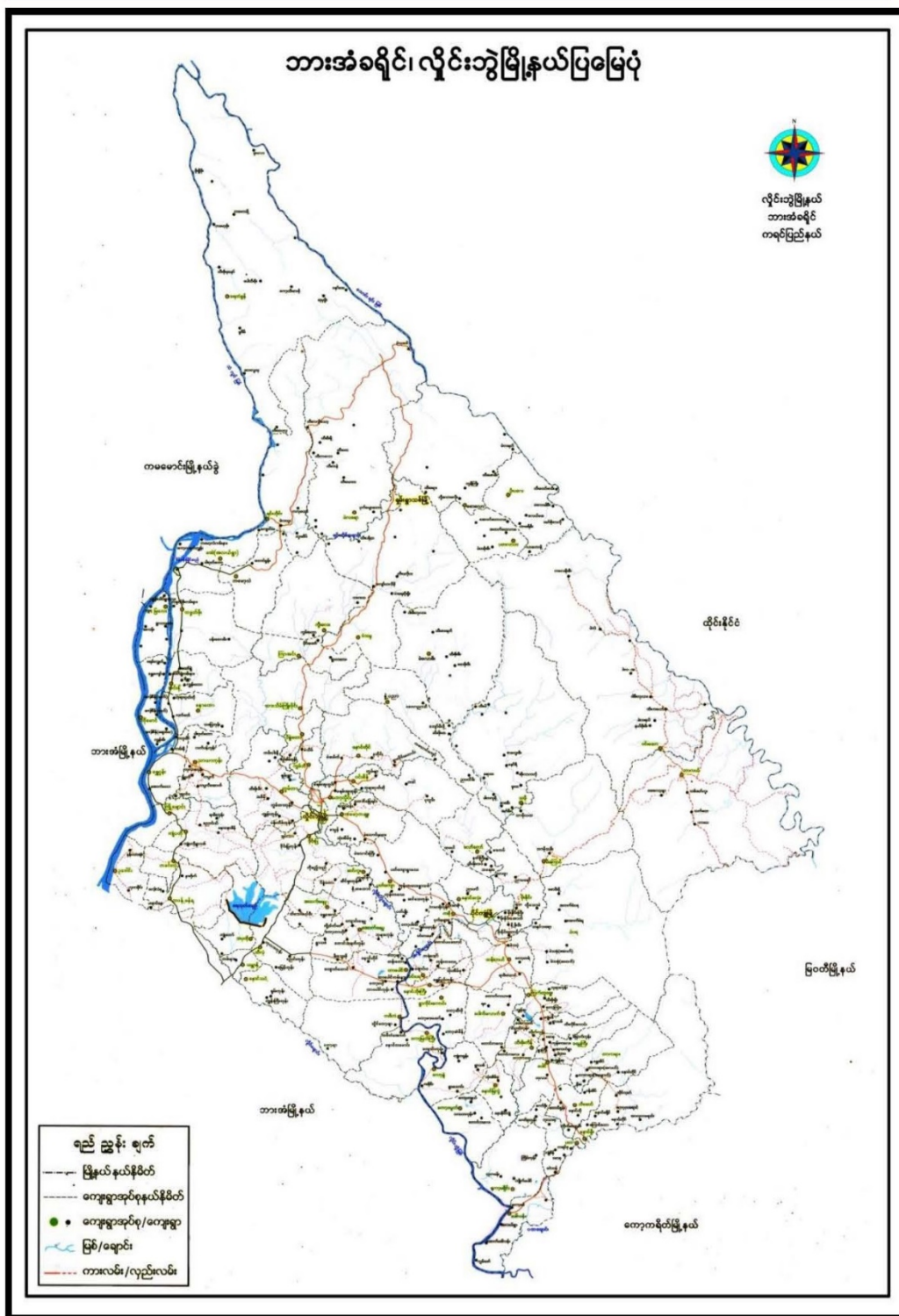

၂။ ကျေးရွာအုပ်စုမြေပုံ(တည်နေရာ)

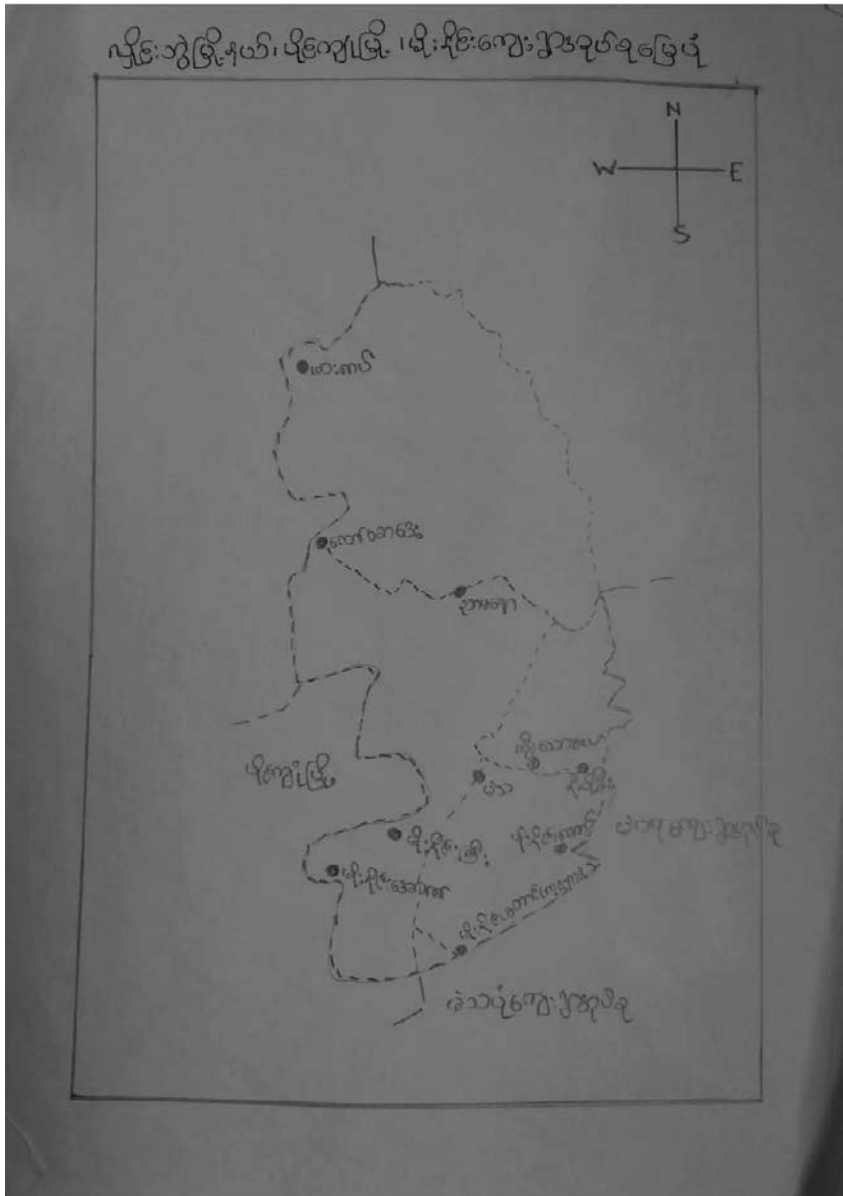

၃။ ကျေးရွာအုပ်စုတွင်ပါဝင်သောကျေးရွာများ

၁။ ဖါးကပ်

၂။ ညာမရဓာ

၃။ လတ်ထိုးကွီး

၄။ ကွီးသဓာခယ်

၅။ နိုဖိုးခီး

၆။ မိုးနိုင်းကီပြဲ

၇။ မိုးနိုင်းတောင်

၈။ မိုးနိုင်းအောက်

၉။ မိုးနိုင်းတောင်ကုလားစု

၁၀။ မိုးနိုင်းဘုရားခရိုင်

၁၁။ လတ်စာဒေး

၄။ ကျေးရွာအခြေခံအချက်အလက်များ(ကျေးရွာသမိုင်းကြောင်း)

မြို့နယ်: တောင် ကျေးရွာသမိုင်းအကျဉ်း

တည်နေရာ

မြို့နယ်: ကျေးရွာ ၁၃၀၃၊ မြို့နယ်: တောင် ကျေးရွာသည် မြင်းခုံမြို့နယ် အတွင်းပါဝင်ပြီး မြင်းခုံမြို့၏ အရှေ့ဘက်ခြမ်း(၁၆.၂မီတာ)၊ နှစ်ပိုင်ကျွန်းမြို့၏ အရှေ့ဘက် (၁) မိုင်ခန့် အကွာအဝေးရှိပြီး မြင်းကျွန်းချောင်း နှင့် ဒါကျိုင်း ချောင်း တို့၏ ချောင်းဆုံပုံ အရပ်တွင် တည်ရှိသော ကျေးရွာ ဖြစ်ပါသည်။

ကျေးရွာအကျယ်အဝန်း

မြို့နယ်: ကျေးရွာ နိုင်ငံတော် အမှတ် ၇ မှ ခေါ်ဝေါ်သော ကျေးရွာ အမည်ဖြစ်ပြီး ဒေသခံခေါ်ဝေါ်မှုဖြင့် ပဲခဲ KRU မှ ကျေးရွာဟုလည်း ခေါ်ဆိုကြ ပါသည့်အားဖြင့် အရှေ့ဘက်: မြစ် မြို့ရွာ တစ်ဖက်တွင် တည်ထားပြီး အရှည် ၈၀ (၈၀၀၀) ဖွင့်ပုံသော (၁၉၇၀) ခု ဖြစ်ပေါ်လာ တည်ထားသည်ဟု သိရှိရပြီး ၄၆: ၅၀ ကို ရှာသား တစ်ဦး ဖြစ်သူ ဦးစောဖိုးဦး ဆိုသည်။ ပုဂံလူ မှ ကျေးရွာ ချောင်း ကား အောင်စု ချောင်း ချောင်း ချောင်း ဖြစ်သည် တို့အဖြစ် (၁၉၇၂) ခုက အောင်စု ဟု ခေါ်သည်။ ပုဂံလူ မှ အက်လက်ရှပ် ထိန်းစိမ်းသည်ကားအောင် ကြိုးစားစွာ မြေယာ သွတ် အားဖြင့် ကံအောင် ကျောင်းကို ဖွင့်လှစ် သစ်ကြား ခေါ်သည်။

ပျံ့နှံ့မှု၊ မရွေးဘာသာ မရွေး၊ လာရောက် ပညာသင် ဖြစ်ပြီး ဖြစ်ရန် ရေးသား
ဘာသာမျိုး ကွင်း ကိုလည်း စာညွှန်အောက် ဒဲ့ ပါသည် မျိုး နှိုင်း၊ တောင် ကျေးရွာသည်
စည်ကား ဝိုင်း ငွေ ခဲသော ပြုပေး၊ တစ် ဖွဲ့ အဖွဲ့ စာညွှန်ဒဲ့ ပါသည်

ကိုးကွယ်ယုံကြည်မှု

မျိုး နှိုင်း၊ တောင် ကျေးရွာသည် ဖြစ်ခဲသော နှစ် များ၊ နှစ်စဉ်က
အိမ်ခြေပေါင်း (၆၅) ကျော် ရေးထိုင်ပြီး ခရစ်ယာန်ဘာသာဝင် အများစု ရေးထိုင်ခဲ့
သည် ယခုခေတ်က မြေအစေ့ အစိုအပြည့် ဘာသာဝင် အများစု များ ဖြစ်သည် စုပေါင်း
ရေးထိုင် ခဲ့ကြပါသည်

စီးပွားရေး

မျိုး နှိုင်း၊ တောင် ကျေးရွာ ဖွံ့ဖြိုးမှု / ဣအေ၊ များသည် ရေးယာအိမ်
ယာအိမ်၊ လုပ်၊ ယာ၊ လိုင်း နှိုင်းမျိုး ဖျော်လှိုင်ပြီး ရေးယာအိမ်ကို ဝမ်း ရေး၊ ကတောက်
ရွာရွာ စားစားကန် ရေးထိုင်ကြ ပါသည် ကျေးရွာ ထွက် ကုန် ပစ္စည်း များ ဖြစ်ပါ၊ ၂၃၆
၀၆၀၊ ၀၆၀၆၊ ၀၆၀၆၀၆၀၆ ကနိက နှိုင်းမျိုး ဖျော်လှိုင်ပါသည်။

၅။ လူထုပူးပေါင်းပါဝင်သော လူမှုဆန်းစစ်ခြင်း နှင့်အကဲဖြတ်ခြင်း လုပ်ငန်းစဉ် (PSA/PRA) အကျဉ်းချုပ်ဇယား

စဉ်	အသုံးပြုခဲ့သော PRA tools များ	ဦးတည်အုပ်စုများ	အစဉ်အစား		အဓိကရွေးချယ်မှုများ
			ကျား	မ	
၁	ကျေးရွာအရင်းအမြစ်ပြမြေပုံ (Social Map)	ရပ်မိရပ်ဖ/ကော်မတီဝင်များ၊ ကျေးရွာလူထုများအားလုံး။	၁၀	၁၅	အခြေခံအောက်အခြေခံ၊ ဦးဖျားလမ်းပန်းဆက်သွယ်ရေးအခြေအနေ၊ လယ်ယာမြေများ၊ ကျေးရွာရှိသဘာဝအရင်းအမြစ်များ။
၂	ရာသီခွင်ပြပြကွဲခွဲ (Seasonal Cleander)	ကော်မတီဝင်များ၊ အမျိုးသား/အမျိုးသမီး၊ ဆင်းရဲနွမ်းပါးသူများ။	၁၃	၁၅	စိုက်ပျိုးရေး၊ ရိတ်သိမ်းကာလ(တောင်ယာ၊ လယ်ယာ) စီးပွားရေး၊ ဝင်ငွေရရှိမှု၊ ဖွဲ့တော်ချိန်၊ ရာသီဥတု၊ ကျန်းမာရေးဆိုင်ရာ ရေရရှိမှု။
၃	ဥစ္စာနေကြွယ်ဝမှုပြဇယား (Wealth Ranking)	ရမ်းသာ၊ အလယ်အလတ်၊ နွမ်းပါး၊ စသော အုပ်စုများ။	၁၃	၁၅	ကျေးရွာလူမှုစီးပွားရေး အခြေအနေကို ခွဲခြားသတ်မှတ်နိုင်ရေးအတွက် အခြေခံစံနှုန်းများ သတ်မှတ်ရန် လူထုအားလုံး သဘောတူသတ်မှတ်ခြင်း။
၄	ကျား၊ မ ပင့်ကူအိမ်သုံးသင်ခြင်း (Cob Web)	ကျေးရွာရှိ အမျိုးသားနှင့် အမျိုးသမီး များ	၁၂	၁၅	အမျိုးသားနှင့် အမျိုးသမီး များ တန်းတူအခွင့်အရေးရရှိမှုနှင့် မရရှိသည့် အကြောင်း၊ အရင်းများကို ဖော်ထုတ် ရွေးချယ်ခြင်း။
၅	အရင်းအမြစ်အသုံးပြုမှုပုံစံပြဇယား (Asset Mapping)	ကျေးရွာလူထုအားလုံး။	၁၂	၁၅	ကျေးရွာရှိ သဘာဝအရင်းအမြစ်များနှင့် လူမှုဆိုင်ရာအရင်း အမြစ်များအားမည်သူက အသုံးပြုပြီးမည်သူက တိန်းချုပ်ထားရှိခြင်း။
၆	အဖွဲ့အစည်းချိတ်ဆက်မှုပြဇယား (Veen Diagram)	ကျေးရွာအုပ်ချုပ်ရေးအဖွဲ့၊ ကျေးရွာဖွံ့ဖြိုးရေးလုပ်ဆောင်နေသည့် အဖွဲ့၊ ကျေးရွာလူထု	၁၃	၁၅	ကျေးရွာအတွင်းရှိ အဖွဲ့အစည်းများနှင့် မည်သူ့သော လုပ်ငန်းများအတွက် မည်သည့်အဖွဲ့များနှင့် ချိတ်ဆက်လုပ်ကိုင်ဆောင်ရွက်မှုရှိခြင်း။
၇	ကျေးရွာအခြေခံအချက်အလက် (PC 1)	အမျိုးသား၊ အမျိုးသမီးနှင့် ကျေးရွာလူထုအားလုံး။	၈	၇	အိမ်ခြေလူဦးရေ၊ လူမျိုး၊ ဘာသာစသော ကျေးရွာ အခြေခံအချက်အလက်များ ဖော်ထုတ်ခြင်း။
၈	အခက်အခဲများ၊ မျှော်မှန်းချက်များ၊ ကျေးရွာဖွံ့ဖြိုးရေးဦးစားပေးလုပ်ငန်းများဖော်ထုတ်ခြင်း (PC 3)	အမျိုးသား၊ အမျိုးသမီးနှင့် ကျေးရွာလူထုအားလုံး။	၁၀	၃၇	ကျေးရွာတွင်းရင်ဆိုင်နေရသော အခက်အခဲများ၊ ကျေးရွာလူထု၏ မျှော်မှန်းချက်များ၊ ကျေးရွာဖွံ့ဖြိုးရေးအတွက် ဦးစားပေးလုပ်ငန်းများဖော်ထုတ်နိုင်ရန်။

၆။ ကျေးရွာဖွံ့ဖြိုးရေးအစီအစဉ်တွင်အသုံးပြုခဲ့သော PRA Tool တစ်ခုချင်းစီအတွက် သုံးသပ်ချက်များ

၆.၁ ကျေးရွာလူမှုရေးနှင့်အရင်းအမြစ်ပြမြေပုံ (Social Map)

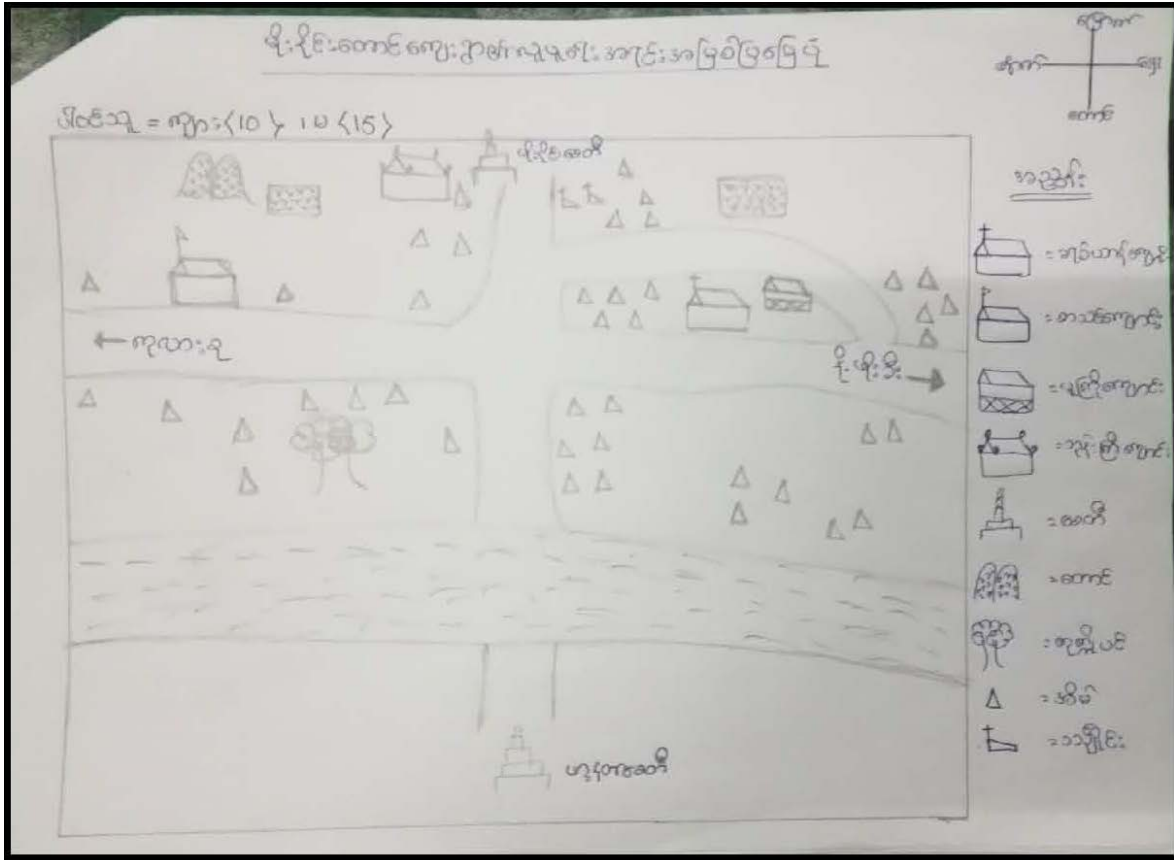

ရေအား အရင်း အမြစ်ပြုပြင်ပုံအဖွဲ့ကြီးနှင့် ဆက်စပ်ခြင်း
ကျေးရွာ = မိုးရိုင်းတောင် ၇က်ခွဲ - ၄. 7. 2018

- မိုးရိုင်းတောင်ကျေးရွာ၏ အရင်း အမြစ်ပြုပြင်ပုံအရ ဆိုလို
စာစီပိုင်တစ်ခုလုံးနှင့် ဗုဒ္ဓိ၊ နတ်၊ သီးနှံ များ များကိုင်ကြသည်။
- စကော၊ ကရင် ၊ များများ ကိုင်ကြပြီး အထောက်အပံ့ နှင့်
ဗုဒ္ဓဘာသာ၊ ဘာသာပြု ၊ နှင့် ကိုင်ကြသည်။ များများ ၊ မိုးက
ရင်းမျိုး၊ များ ဗုဒ္ဓဘာသာ ဖြစ်သည်။
- မိုးရိုင်းတောင်ကျေးရွာသည် ကျွန်း၊ စား၊ စားဖွယ်ဖြစ်သော
ကြောင့် မိုးရာသီတွင် ချောင်း၊ ရေရှိ၍ သွားလာရ ခက်ခဲသည်။

“ရာသီခွင်မြေပြန့်နှံ” အတွေးအခေါ်ဖြင့် နှစ် ဆန်းစစ်ကြည့်

ကျေးရွာ - မိုးခိုင်းတောင်

ကျေးရွာအုပ်စု - မိုးခိုင်း

ရက်စွဲ - 4.7.2018

- * လူအများဆုံးထားသော “ရာသီခွင်မြေပြန့်နှံ” မေးတွင် ရာသီဥတု၊ နှိုင်းညှိရေး၊ လမ်းပန်းဆက်သွယ်ရေး၊ ပွဲတော်၊ ဝင်ရောက်မှုနှင့် လှည့်ပတ်ရေးအားလုံးကို စောင့်ကြည့် ဆောင်ရွက်ပေးပါမည်။
- * ကျေးရွာတွင် ယေဘုယျအားဖြင့် အိမ်ထောင်စုများကို လှည့်ပတ်ကြည့်ပါ။ အား၊ ဖြေ၊ သွားစေမည်။ ပျော်ရွှင်မှုများကိုလည်း ရာသီအလိုက် လှည့်ပတ်ကြည့်ပါ။
- * ယင်းပန်းဆက်သွယ်ရေးအနေဖြင့် မိုးရာသီတွင် ရေကြီးရေညှိမှုကြောင့် သွားလာရခက်ခဲပြီး ပွဲတော်၊ ရာသီတွင် အတော်အသင့် သွားလာရလွယ်ကူမည်။
- * ပွဲတော်အနေဖြင့် အစားအသောက်၊ အစားအသောက်၊ အစားအသောက်ကို ပြန်လည်အလိုက် ကြည့်ပါ။
- * စားနပ်ရိက္ခာအားဖြင့် မိုးရာသီတွင် ဝင်ရောက်မှုများဖြင့် အလုပ်အကိုင်များလည်း ပိုမိုလွယ်ကူမည်။
- * ရွာသူရွာသားများအနေဖြင့် မိုးရာသီတွင် ယေဘုယျအားဖြင့် အလုပ်အကိုင်များ၊ သောကြောင့် ပွဲတော်၊ ရာသီတွင် စိမ်းစိုစိုက်စိုက် အကောင်အထည်ဖော် ဆောင်ရွက်မည်။

၆.၃ ဥစ္စာရေးကြွယ်ဝမှုပြယေား (Wealth Ranking)

ဥစ္စာရေးကြွယ်ဝမှုအဆင့် သတ်မှတ်ချက်

ကျေးရွာ - ဖိုးငိုင်းယောင် ရက်စွဲ - ၄.၇.၂၀၁၈

ပါဝင်သူ = ကျား < ၁၅ >၊ မ < ၁၅ >

အဆင့်	သတ်မှတ်ချက်	အိမ်ထောင်စု အရေအတွက်	ရာခိုင်နှုန်း
အဆင့်မြင့်ဆုံးအဆင့်	ကား၊ ဝိုက်၊ ဝိမ်၊ ဆိုင်ကယ်၊ ချေး၊ ဆိုင်၊ ဝက်တင်၊ ခက်ကျ	၂၀	၂၅%
အလယ်အဆင့်အဆင့်	ယာဉ်၊ ကုန်၊ နွား၊ ဝက်၊ ဩက်၊ ဆိတ်	၅၁	၆၃%
အဆင့်မမြင့်ဆုံးအဆင့်	နွား၊ ဝက်	၁၀	၁၂%
		၈၁	၁၀၀%

ကျေးရွာ၌ အိမ်ထောင်စုများအား ပုရွာမနုဏ္ဍိယအခြေအနေ၊ ဆွေးနွေးဆန်းစစ်ချက်များ

ကျေးရွာအစည်း - မိုးခိုင်းတောင်

ကျေးရွာအုပ်စု - မိုးခိုင်း

ရက်စွဲ - 4.7.2018

- * ကျေးရွာတွင် အိမ်ထောင်စု (၈၁) စုရှိပါသည်။
- * ပုရွာမနုဏ္ဍိယအဆင့်အရ အဆင်မပြေသောအုပ်စု၊ အလယ်အလတ်အုပ်စု နှင့် အဆင်မပြေသော အုပ်စုဟူ၍ (၃) မျိုးရှိပါသည်။
- * အဆင်မပြေသော အကြောင်းရင်းမှာ အလုပ်အကိုင်ရှားပါးခြင်း၊ ဝင်ငွေထွက်ငွေ မမျှခြင်း၊ အရင်းစန့်၊ ဗဟို ငွေကြေး ဖြစ်ပါသည်။
- * အစီအစဉ်ရေးဆွဲရာတွင် ကျေးရွာလူထု၏ အဓိကလိုအပ်ချက်များကိုအလေးထားဆည်းထားခြင်း၊ အခြေခံအဆောက်အအုံ၊ လမ်း၊ ကံတား၊ စာရည်လုပ်ငန်းတွင် ဝင်ရောက်လုပ်ကိုင်ခြင်းဖြင့် ဝင်ငွေကိုဆွဲနိုင်ပါသည်။

၆.၄ ကျားမပင့်ကူအိမ်သုံးသပ်ခြင်း (Cob Web)

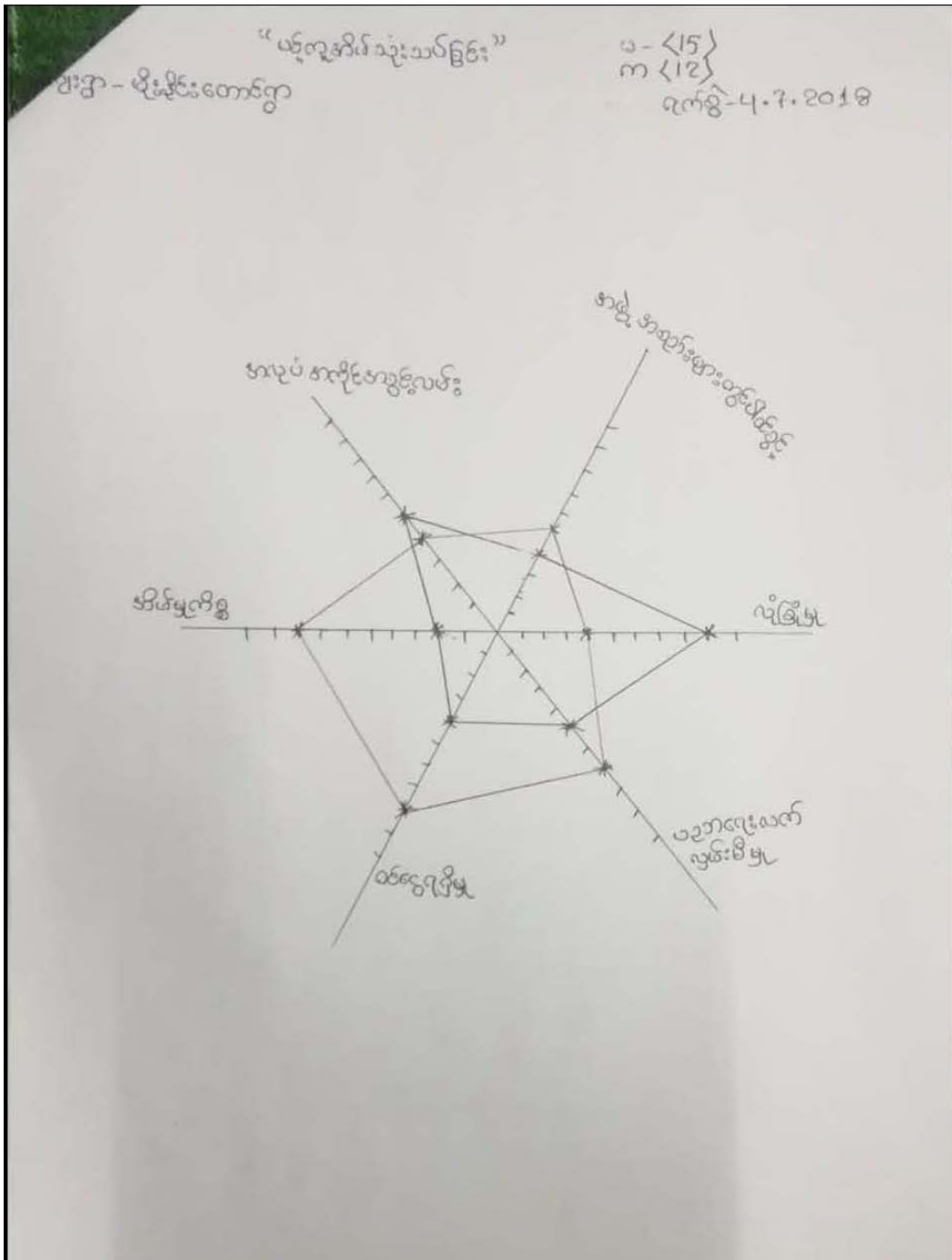

အမျိုးသား၊ အမျိုးသမီးများ၏ အခိုးကဏ္ဍနှင့် အခြားအခက်အခဲများကို ဖယ်ရှားပေးရန်အတွက် ဆွေးနွေးသုံးသပ်ခြင်း

ကျေးရွာအစည်း - မိုးခိုင်းစတင် ကျေးရွာအစည်း - မိုးခိုင်း မှတ်စု - 4.7.2018

- * အမျိုးသား၊ အမျိုးသမီးတို့၏ အခိုးကဏ္ဍနှင့် အခြားအခက်အခဲများကို ဖယ်ရှားပေးရန်အတွက် ဆွေးနွေးသုံးသပ်ရာတွင် အမျိုးသားများသည် အိမ်ထောင်ရေးနှင့် လိင်စပ်ရေးတွင် ဖြစ်ပေါ်လာသော အခက်အခဲများကို ဖော်ပြရမည်။
- * အမျိုးသမီးများတွင် ပါဝင်မှုနှင့် ပညာရေးလက်ရောက်မှုတွင် အမျိုးသမီးများ အနည်းငယ် ဖြစ်ပေါ်ရမည်။
- * အလုပ်အကိုင်အခွင့်အလမ်းတွင် အမျိုးသားများထက် ဖြစ်ပေါ်ရမည်ဖြစ်ပြီး လုံခြုံမှုတွင် ဖြစ်ပေါ်ရမည်။

၆.၅ အရင်းအမြစ်အသုံးချမှုပုံစံပြဇယား (Asset Mapping)

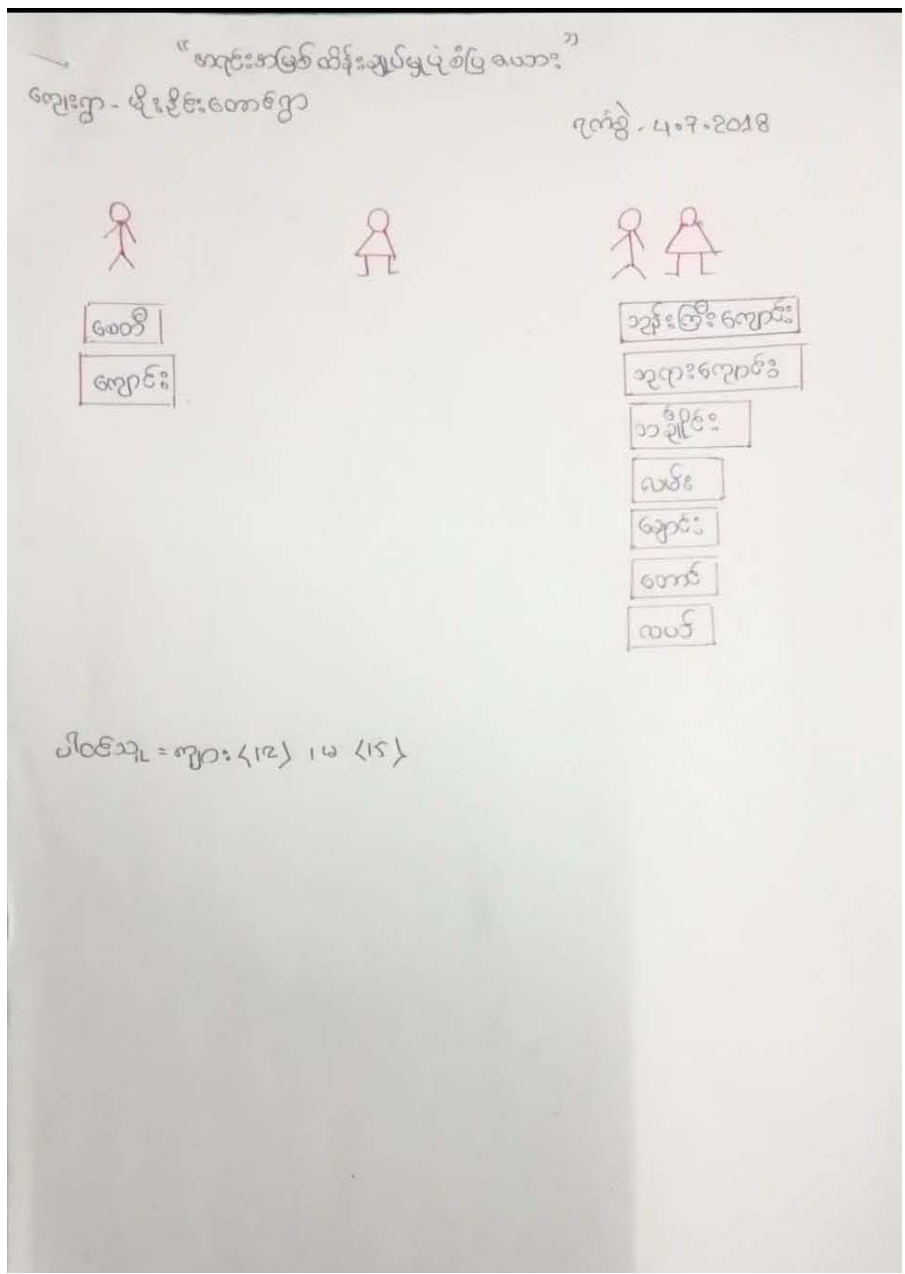

“အင်းအမြစ်သုံးစွဲမှုပုံစံပြဿနာ”

ကျေးရွာ - မိုးဒိုင်းတောင်ရွာ

ရက်စွဲ - 4.9.2018



မေတီ

အင်းကြီးကျောင်း

ဘုရားကျောင်း

သင်္ချိုင်း

လမ်း

ချောင်း

ကျောင်း

တောင်

လယ်

ပေါင်စာ - ၁၂၀၊ ၁၂၅၊ ၁၃၀၊ ၁၃၅၊ ၁၄၀၊ ၁၄၅၊ ၁၅၀

မိသားစုနှင့် ကျေးရွာအတွင်းရှိ အရင်းအမြစ်များအား သုံးစွဲမှုနှင့် ထိန်းချုပ်မှု
အခြေအနေအထား စောင့်ရှောက်စောင့်ရှောက်ခြင်း

ကျေးရွာအစည်း - မိုးခိုင်းကောင် ကျေးရွာအုပ်စု - မိုးခိုင်း မှက်စွဲ - 4. 7. 2018.

- စေတီ၊ သုန်းကြီးကျောင်း၊ သူရားကျောင်း၊ သာချိုင်း၊ လမ်း၊ ချောင်း၊ ကျောင်း၊
ကောင်နှင့် လယ်များကို အမျိုးသား၊ အမျိုးသမီးအတူတူ သုံးစွဲကြသည်။
- စေတီနှင့် ကျောင်းကို အမျိုးသားများက ထိန်းချုပ်ပြီး ကျန်သည်အရာများကို
အမျိုးသားနှင့် အမျိုးသမီး အတူတူ ထိန်းချုပ်သည်။
- ဗုဒ္ဓဝင်္ကံ၊ ဆုံးဖြတ်ချက်ချခြင်း၊ ထိန်းချုပ်ခြင်းတွင် အမျိုးသား၊ အမျိုးသမီးသည်
တန်းတူ ဖြစ်သည်။

“အဖွဲ့ အစည်း ချိတ်ဆက်မှု”

လူ့စွမ်းအား-မိုးမိုးတော်

ဇူလိုင်- ၄. ၇. ၂၀၁၈

ပြာစွမ်းအဖွဲ့ အစည်း

စွာပြန်အဖွဲ့ အစည်း

- မေတ္တာစွမ်း
- အဖွဲ့အစည်း
- ပုံစံပြင်
- မိမိနှင့်
- သူငယ်ငယ်
- အဖွဲ့အစည်း
- အဖွဲ့အစည်း
- မေတ္တာစွမ်း

- အဖွဲ့အစည်း
- အဖွဲ့အစည်း
- အဖွဲ့အစည်း
- save the children
- Adra

၁၀၆၁၇ - ၇၇၀ < ၁၃ > ၁၀ < ၁၅ >

၇။ ကော်မတီဝင်များရွေးချယ်ခြင်းနှင့် ကျေးရွာဖွံ့ဖြိုးမှုအစီအစဉ်ဆောင်ရွက်မှုမှတ်တမ်း

ဦးစွာ ကျေးရွာကော်မတီဝင်များစာရင်း

စဉ်	အမည်	အမှတ်	ကျား/မ	ရာထူး / တာဝန်
၁။	ဦးအောင်လေးထွန်း	၀၉၄၅၂၀၂၅၂၉၄	✓	ကျေးရွာအုပ်စုအဖွဲ့ဝင်
၂။	ဒေါ်မမမြင့်	၀၉၇၇၉၂၃၇၀၃၁	✓	ကျေးရွာအုပ်စုအဖွဲ့ဝင်
၃။	ဒေါ်မငယ်	၀၉၄၅၀၃၂၄၄၄၃	✓	ကျေးရွာစီမံကိန်းဦးစီးဌာန
၄။	ဦးကျော်ဝင်း	၀၉၇၀၄၈၂၇၉၆	✓	ကျေးရွာစီမံကိန်းဦးစီးဌာန
၅။	ဦးကျော်စော	၀၉၄၅၈၈၃၀၀၄	✓	သယံဇာတရေးရာဌာန
၆။	ဒေါ်ခင်စင်		✓	သယံဇာတရေးရာဌာန
၇။	ဦးဖိုးသော		✓	လုပ်ငန်းစဉ်အဖွဲ့ဝင်
၈။	ဒေါ်ဖိုးလှ		✓	လုပ်ငန်းစဉ်အဖွဲ့ဝင်
၉။	ဦးအောင်အောင်	၀၉၇၇၅၇၄၇၈၀၂	✓	ကျေးရွာအုပ်စုအဖွဲ့ဝင်
၁၀။	ဦးအောင်စိန်		✓	အောင်ကြည်မြို့နယ်
၁၁။	ဒေါ်မြင့်စော		✓	အောင်ကြည်မြို့နယ်
၁၂။	ဒေါ်အောင်စိန်	၀၉၄၀၇၇၂၈၃၂၈	✓	အောင်ကြည်မြို့နယ်
၁၃။	ဦးကျော်စော	၀၉၇၀၂၂၇၂၈၀	✓	အောင်ကြည်မြို့နယ်

၈။ ကျေးရွာအခြေခံအချက်အလက်များ-၈၁

ပုံစံ - ၈ - ၁ ကျေးရွာအခြေခံအချက်အလက်များ (Form PC 1)

လယ်ဥယျာဉ်များ ကျေးရွာတစ်ရွာသို့ ပထမဆုံးမိတ်ဆက်ခရီးသွားရောက်သောအခါ လူထုစည်းရုံးရေးပူးပေါင်း ကျေးရွာခေါင်းဆောင်များအားကျေးရွာအချက်အလက်များကိုမေတ္တာရပ်ခံပြောတောင်းခံရသည်။ ဤအချက်အ လက်များကိုစီမံကိန်းမိတ်ဆက်အစည်းဝေးပတ်ပတ်တော်တော်စီမံကိန်းမိတ်ဆက်အစည်းဝေးတွင် လူထုစည်းရုံးရေးပူးပေါင်း ဤအချက်အလက်များအား စစ်ဆေးပြီး မှန်ကန်အောင်ပြုလုပ်ရမည်။ ပြီးနောက်တွင် လူထုစည်းရုံးရေးပူးပ သတင်းအချက်အလက်ထဲသို့ Tablets မှ တဆင့် ဖြည့်သွင်းရမည်။		
ကျေးရွာခေါင်းဆောင် အမည် ဦးအေးမြင့်	ကျေးရွာခေါင်းဆောင်၏ ဇနီးနံပါတ် ၉၅	လူထုစည်းရုံးရေးပူးပေါင်းအမည် ဦးစိုးမောင်မောင်
မြည်နယ်တိုင်းဒေသကြီး ကရင်	မြို့နယ် လှိုင်ကွဲ	ကျေးရွာအုပ်စု မိုးခိုင်း
		ကျေးရွာ မိုးခိုင်းစောင်

စား လူဦးရေ

လူမျိုးစု	အိမ်ထောင်စုအရေအတွက်	ကိုးကွယ်သည့်ဘာသာ	အိမ်ထောင်စုအရေအတွက်
လူမျိုးစု (၁) မြို့နယ်ကရင်	၁၇	ဘာသာ(၁) မိုးခိုင်း	၁၇
လူမျိုးစု (၂) မြို့နယ်ကရင်	၁၇	ဘာသာ(၂) မိုးခိုင်း	၁၇
လူမျိုးစု (၃) -----		ဘာသာ(၃) -----	
လူမျိုးစုစုစု -----		ဘာသာစုစု -----	
အခြား			
	အရေအတွက်		
ပညာရေးပိုင်းဆိုင်ရာများ	၁		
သက်ကြီးရွယ်အိုများ (၆၅ နှစ် နှင့် အထက်)	၄		
စစ်ဘေးရှောင်			

	အမျိုးသား(အရေအတွက်)	အမျိုးသမီး(အရေအတွက်)	စုစုပေါင်း(အရေအတွက်)
လူဦးရေ	143	164	307
လူမျိုးစု (၁)-...ကိုးကွယ်	90	98	188
လူမျိုးစု (၂)-...ကိုးကွယ်	53	66	119
လူမျိုးစု (၃).....			
အခြား			
အိမ်ထောင်ဖွဲ့စီး	34	15	49

(ခ)ဘဝခြေခံအထောက်အကူ အသုံးအဆောင်များ -

အသက်ကျောင်း	အမှတ် ခြေခံ	ကျန်းမာရေး	အမှတ် ခြေခံ	ဘာသာရေးအထောက် အကူများ	အမှတ် ခြေခံ
အထက်တန်းကျောင်း	<input type="checkbox"/>	ဆေးရုံ	<input type="checkbox"/>	ဝေဝေ	<input checked="" type="checkbox"/>
အလယ်တန်းကျောင်း	<input type="checkbox"/>	ကျန်းမာရေးဌာန	<input type="checkbox"/>	ဘုန်းကြီးကျောင်း	<input type="checkbox"/>
မူလတန်းကျောင်း	<input checked="" type="checkbox"/>	ကျန်းမာရေးဌာနခွဲ	<input type="checkbox"/>	ဟိန္ဒူဘုရားကျောင်း	<input type="checkbox"/>
မူကြိုကျောင်း	<input type="checkbox"/>	ဆေးပေးခန်း	<input type="checkbox"/>	စရစ်ယာန်ကျောင်း	<input checked="" type="checkbox"/>
အခြား	<input type="checkbox"/>	အခြား	<input type="checkbox"/>	ဝလီ	<input type="checkbox"/>
				အခြား	<input type="checkbox"/>
မှတ်ချက်		မှတ်ချက်		မှတ်ချက်	

၃

(ဂ) ကျွမ်းကျင်သူများမှတ်တမ်း (ကျေးရွာတွင်နေထိုင်သော သို့မဟုတ် အခြားရွာမှလာရောက်သော ကျွမ်းကျင်သူများ)

(ခ) စာသင်ကျောင်း			(၂) ကျန်းမာရေး			(၃) လက်မှုပညာရှင်	
	ရွာတွင်နေထိုင်သူ	အခြားရွာမှလာသူ		ရွာတွင်နေထိုင်သူ	အခြားရွာမှလာသူ		ရွာတွင်နေထိုင်သူ
ပုလဲတန်းပြဆရာ/မ	<input checked="" type="checkbox"/>	<input type="checkbox"/>	ဆရာဝန်	<input type="checkbox"/>	<input type="checkbox"/>	လက်သမား	<input checked="" type="checkbox"/>
အထက်တန်းပြဆရာ/မ	<input type="checkbox"/>	<input type="checkbox"/>	လက်ထောက်ကျန်းမာရေးပျား	<input type="checkbox"/>	<input type="checkbox"/>	ပန်းချီ	<input type="checkbox"/>
အလယ်တန်းပြဆရာ/မ	<input type="checkbox"/>	<input type="checkbox"/>	အပျိုးသီးကျွမ်းမာရေးဆရာမ	<input type="checkbox"/>	<input type="checkbox"/>	လှုပ်စစ်ကျွမ်းကျင်ပြီးသမား	<input type="checkbox"/>
မူကြိုဆရာ/မ	<input type="checkbox"/>	<input type="checkbox"/>	သားဖွားဆရာမ	<input type="checkbox"/>	<input type="checkbox"/>	ခရိုက်သွယ်သူ	<input type="checkbox"/>
အခြား	<input type="checkbox"/>	<input type="checkbox"/>	မြည်သူကျန်းမာရေးလုပ်သား	<input checked="" type="checkbox"/>	<input type="checkbox"/>	စက်ပြင်ဆရာ	<input type="checkbox"/>
မှတ်စုကတ်			မှတ်စုကတ်			မှတ်စုကတ်	

(ဃ) ကျေးရွာသို့ ရောက်ရှိနိုင်သည့် လမ်းအခြေအနေ / ကျေးရွာတစ်ရွာသည် ၎င်း၏ကျေးရွာအုပ်စုနှင့် ဆက်သွယ်ထားသော လမ်းအခြေအနေ (ဟောကတ်ထုတ်ဖော်နိုင်ပါသည်)

ကျောက်ကြမ်းလမ်း ကတ္တရာလမ်း ကွန်ကရစ်လမ်း မော်တော်ဆိုင်ကယ်လမ်း
 ကျောက်စင်းလမ်း ခြေလှမ်းလမ်း လှေသွားလမ်း အခြား _____

(င) ကျေးရွာဖွံ့ဖြိုးမှုစီမံချက်

- (၁) လူထုထောက်ပံ့မှုစီမံကိန်းပထဝီပုံ ဤကျေးရွာတွင် ကျေးရွာဖွံ့ဖြိုးမှု စီမံချက်ရှိခဲ့ပါသလား? ဝိုင်းပါ
ရှိပါသည်/ မရှိပါ/ မသိပါ
- (၂) ရှိခဲ့ပါလျှင် ဤစီမံချက်ကို မည်သည့် ခုနှစ်တွင် ပြင်ဆင်ခဲ့ပါသနည်း? ၇၀၂၁
၄၆...../မသိပါ
- (၃) ဤစီမံချက်ကို ဖြန့်နယ်အတည်ပြုခဲ့ပါသလား? ဖြန့်နယ်အတည်ပြုခဲ့ပါ / မသိပါ

(၈) ခန့်အတည်အရေး

(၁) ဤကျေးရွာ၏ ဝယ်ယူမှုနှင့် ကျေးရွာအုပ်စု၏ ဝယ်ယူမှုတို့သည် ဝယ်ယူမှုအစီအစဉ်အရ သင့်တော်သည့် နည်းလမ်းဖြင့် ဝယ်ယူမှုများ ပြုလုပ်ကြောင်း ဖော်ပြပါ။

(၂) ဤကျေးရွာမှ ရင်းနှီးမြှုပ်နှံမှုအစီအစဉ်အရ ဝယ်ယူမှုများ ပြုလုပ်ကြောင်း ဖော်ပြပါ။

ပြောဆိုသူ၏ ဝယ်ယူမှုနှင့် ဝယ်ယူမှုအစီအစဉ်အရ ဝယ်ယူမှုများ ပြုလုပ်ကြောင်း ဖော်ပြပါ။

(ဆ) ပတ်ဝန်းကျင်ဆိုင်ရာ သဘာဝဘေးအန္တရာယ်

ဤကျေးရွာတွင် ရေကြီးခြင်း၊ မိုးရေချိန်၊ သဘာဝဘေးအန္တရာယ်များ ရှိပါသလား။

(ဂ) ကျေးရွာတွင် ခွဲစိတ်ထားသော အဖွဲ့အစည်းများ

လူထုဝတ်ပြုပုံစံနှင့် ပတ်သက်၍ ဤကျေးရွာတွင် ကျေးရွာခွဲစိတ်ထားသော အဖွဲ့အစည်းများ (သို့) ရွာသားများ ဝယ်ယူမှု (သို့) ဝယ်ယူမှုအစီအစဉ်အရ ဝယ်ယူမှုများ ပြုလုပ်ကြောင်း ဖော်ပြပါ။

(၁) _____

(၂) _____

(ဈ) အသွေးလွှာအုပ်စု၏ ဝယ်ယူမှု (GAD) မှ ပတ်ဝန်းကျင်ဆိုင်ရာ

ဤကျေးရွာသည် အသွေးလွှာအုပ်စု၏ ဝယ်ယူမှု (GAD) မှ ပတ်ဝန်းကျင်ဆိုင်ရာ ဝယ်ယူမှုများ ပြုလုပ်ကြောင်း ဖော်ပြပါ။

ဝယ်ယူမှု ဝယ်ယူမှု

ကျေးရွာခေါင်းဆောင် အမည် ဒေါ်အေးမြင့်
လက်မှတ် [Signature] ၀၃.၅ ၄. ၆. ၇၀၇၀

လူထုဝတ်ပြုပုံစံအဖွဲ့ အမည် ဒေါ်အေးမြင့်
လက်မှတ် [Signature] ၀၃.၅ ၄. ၆. ၇၀၇၀

၉။ စီမံကိန်းစက်ဝန်းအချိန်ဇယား- ၈၂

ပုံစံ - ၈ - ၂ - စီမံကိန်းစက်ဝန်းအချိန်ဇယား (PC 2)

လမ်းညွှန်ချက်၊ တိုက်ခံကံ၊ ခြံလွှဲလွှဲရောင်းချခြင်း၊ စည်းရုံးရေးမှူး/ဝန်ထမ်း အမည်	သက်ဆိုင်ရာလူထုဝန်ထမ်း/လက်ထောက်နည်းပညာပုဂ္ဂိုလ်များ	စီမံကိန်းစက်ဝန်းအချိန်ဇယား
၈၄.၈	၅.၇.၂၀၁၈	စီမံကိန်းအမျိုးအစား (၁) <input type="checkbox"/> စက်ဝန်း (၂) <input type="checkbox"/> စက်ဝန်း (၃) <input type="checkbox"/>
ခြံလွှဲလွှဲ/တိုင်း	မြို့နယ်	ကျေးရွာ
ကရင်	လှိုင်-သွဲ	မိုးမြင်း

စီမံကိန်းစက်ဝန်းအမျိုးအစား	၈၄.၈		အစည်းအဝေးတွင်တက်ရောက်သူအရေအတွက်					
	စတင်သည့် နေ့	ပြီးဆုံး သည့်နေ့	အမျိုးသား အရေအတွက်	အမျိုးသမီး အရေအတွက်	အိမ် မကောင် အရေအတွက်	လူမှုစုတက်ရောက်သူ အရေအတွက်နှင့် လူမှုစုအမည်	အိမ် ထောင် % ဝေပေး	အိမ် ထောင် %
၀၈။ ကျေးရွာစီမံကိန်း မိတ်ဆက်အစည်းအဝေး	4.7.2018	4.7.2018	13	30	43	၁၆၈၈၁၇	၈၈၈၈၁၇	၅၀.၇
၂။ ကျေးရွာဖွံ့ဖြိုးရေး စီမံချက်ရေးဆွဲခြင်းအစည်းအဝေး	5.7.2018	5.7.2018	18	37	55	၂၁ ၃၄	၈၈၈၈၁၇	၆၇.၂
၃။ ကျေးရွာအုပ်စု လုပ်ငန်းစဉ်ချက်ချာသည့် အစည်းအဝေး								
၄။ မြို့နယ်အဆင့် စီမံကိန်းရေးဆွဲရေးနှင့် အကောင် အထည်ဖော်ရေးကော်မတီ၏ စီမံကိန်း သုံးသပ်မှု အစည်းအဝေး			မလို	မလို	မလို	မလို		
၅။ မြို့နယ် စီမံကိန်းရေးဆွဲရေးနှင့် အကောင်အထည် ဖော်ရေး ကော်မတီ၏စီမံကိန်းချက် ရွာသို့ အသိပေး အကြောင်းကြားသည့် အစည်းအဝေး								
၆။ စီမံကိန်းလုပ်ငန်းဆိုင်ရာစီမံချက်ရေးဆွဲခြင်း အစည်းအဝေး								
၆.၁။ စီမံကိန်းလုပ်ငန်း အကောင်အထည်ဖော် ရေးအစီအစဉ် ရေးဆွဲခြင်း								

က။ လူထုဝန်ထမ်းချိမ်းစားမှု (၄) နှစ်အတွက် အကျုံးဝင်သော ဦးစားပေး ပြီးစီးထားမှု၊ လုပ်ငန်း အစီအစဉ်များအားဖော်ပြပါ။

ဦးစားပေး အစဉ် သတ်မှတ် လိုက်	ကျေးရွာအတွက် ဦးစားပေး ပြီးစီးထားမှု လုပ်ငန်းစဉ်များ	အဆိုပြုသူ (အမျိုးသားများ/ အမျိုးသမီးများ/အမျိုးသား+ အမျိုးသမီး)	အခန်းကဏ္ဍ	ခန့်မှန်း ကျန်ကျ ပေါက်	အကျုံးဝင်သော ဦးစားပေး မှုနှင့်အခြားအစဉ်အတွက်		
					ကျား	မ	စုစုပေါင်း
၀	ကျေးရွာအတွက် ဦးစားပေး (1000 x 16 x 1)	က + မ	အခြား	6,000,000	43	164	307
၂	ကျေးရွာအတွက် ဦးစားပေး (1000 x 16 x 1)	က + မ	ကျေးရွာ	3,000,000	14	14	107
၃	ကျေးရွာအတွက် ဦးစားပေး (1000 x 16 x 1)	က + မ	ကျေးရွာ	3,000,000	14	14	107
၄							
၅							

ခ။ လူထုဝန်ထမ်းချိမ်းစားမှု (၄) နှစ်အတွက် အကျုံးဝင်သော ဦးစားပေး ပြီးစီးထားမှု၊ လုပ်ငန်း အစီအစဉ်များအားဖော်ပြပါ။

အစဉ်	ကျေးရွာအတွက် ဦးစားပေး ပြီးစီး ထားမှု၊ လုပ်ငန်းစဉ်များ	အဆိုပြုသူ (အမျိုးသားများ/ အမျိုးသမီးများ/အမျိုးသား+ အမျိုးသမီး)	အခန်းကဏ္ဍ
၀	ကျေးရွာအတွက် ဦးစားပေး (1000 x 16 x 1)	က	ကျေးရွာ
၁			
၂			
၃			
၄			
၅			

ခေါင်းစဉ်အား နောက်ကျော်စာအုပ်အတွက် အကျုံးဝင်မှုအားဖော်ပြပါ။

အမည် ဦးစွန်းအောင်ကျော် လက်မှတ် ကျော် နေ့စွဲ 17. 6. 2020

မဟိုပြုပိမိကိ တွင် တာဝန်ရှိသူများ ဖွဲ့စည်းပေးထားပြီး ယင်းတို့အား
စာစိတ်ရှင်းပြခြင်းသည်

မဟိုပြု (၅) - ကျေးရွာအတွင်းရှိ ဝမ်းနည်းမှုများကို ဖြေရှင်းပေးရန်
အဖွဲ့ဝင်များ၏ တာဝန်ကို ပြန်လည်ရှင်းပြပြီး ကျေးရွာ
လူထုများ ကျား (၃) ဦး၊ ၂၀ (၃) ဦး ကိုအ
ဆိုပြုတင်ပြောက ဗြဟ္မာ ၄၆ ဝင်ကို ယူ၍ ၅၀၀
စာစိတ်ဖြင့် ကျား (၁) ဦး၊ ၂၀ (၁) ဦး ကို
အတည်ပြုပေးပြီး နှုတ်ကြားသည်။

မဟိုပြု (၆) - လူထုအဖွဲ့ဝင်များကို အဖွဲ့အစည်း ဖွဲ့စည်းပေးပြီး
စစ်ဖြင့် ပြုလုပ်ခြင်း စာရင်းအကျဉ်းချုပ်ကို ကျေးရွာ
လူထုများ သည်းခံအောင် ဖြင့် တက်ကြွစွာ
ဆောင်ရွက် ပြုပါသည်။ လူထုအဖွဲ့ဝင်များကို
ကိုယ်စားပြုတင်ပို့ပေးပြီး နှုတ်ကြားသည်။

အပိတ်အောင်မြင်မှု - တာဝန်ရှိသူများမှ တက်ရောက်လာသူများ
အား အချိန်ပေးပြီး တက်ကြွစွာ ပါဝင်ဆောင်ရွက်
ပေးသည်အတွက် ကျေးဇူးတင်စကားပြောပြီး
အားပေး တွင်သည်။ တက်ကြွစွာ ပါဝင်အားပေး
ပြီးနောက် ပထမဆုံး ဖြစ်ပေါ်စေပြီး နှစ်စဉ်
အထူးကို ဝမ်းနည်းမှု (၅:၀၀) နှစ်တွင် အောင်မြင်
စွာ ပြီးဆုံး ပြုပါသည်။

မှတ်တမ်းပြုစုသူ - အမည် - နန်းဇော်ဇော်လင်း လက်မှတ် - [လက်မှတ်] ဇူလိုင် ၂၀၁၆

အတည်ပြုသူ - အမည် - ဦးဝင်းလင်း လက်မှတ် - [လက်မှတ်] ဇူလိုင် ၂၀၁၆

ထို့နောက် ဂျပိလာဏာလုပ်ငန်းများကို ဦးစားပေးပြီး ချယ်ရီရီး၊ ဂျော့
ထူး၊ သားများ၊ ဇာတ်ဆွဲအပျစ်ကို ပေါ်ထွက်စေရန် (၄.၃.၂၀၁၁) မှစ၍
ဖြန့် မဲလေးစေပြီး ဤသား၊ ပြုသောက်ကို မဲလဲထွက်စေရာ ဦးစား
ပေး လုပ်ငန်း များကို ပြီးချုပ်ခဲ့ပါသည်။

အစီအစဉ်(၃၁)။ “လက်ထောက်နည်းပညာ ဗဟိုဌာန၊ ချယ်ရီရီး၊ ဆွစ်ဇာလန်
အဖွဲ့ဝင်များ သဘာဝပတ်ဝန်းကျင်ဆိုင်ရာ အကောင်အထည်ဖော်
များ၊ လေ့လာရေး၊ အကောင်အထည်ဖော်ရေး၊ မေးမြန်း ဖွင့်
ဖြေများဖြင့် ဆောင်ရွက် ဖြေဆိုခြင်းဖြင့် ကျေးဇူးပြုလျှောက်
ကို ဖိုဖိုနာ၊ လည်စေရန် ချွင်းလင်းဆွေးနွေးခဲ့ပါ
သည်။ ထောက်ပံ့ရေး၊ ရှောင်ရှား ဖွင့် ဦးစားပေး
ကော်မတီအဖွဲ့များ၏ တာဝန်ဝတ္တရားများကို
ဆောင်ရွက်ပေးခြင်း ဖြစ်ပါသည်။

အစီအစဉ်(၃၂)။ “လူထုခင်းစား ရှေးဟောင်း နဂါး၊ ချွင်း၊ ချွင်း၊ ဝင်း၊ ဗျာဒိတ်ကော်
မတီတိုင်၊ တွင် အနည်းဆုံး အမျိုးသမီး ၂၀၁၂
ပါဝင်မှုမရှိ အကြောင်း ဖွင့်လင်းပြီး ကော်မတီအ
ဖွဲ့ဝင်များကို မဲလေးစေပြီး ချုပ်ခဲ့ပါသည်။ ကျေး
ဇူးစီစဉ်က ကော်မတီကို အမျိုးသား (၇) ဦး
အမျိုးသမီး (၆) ဦး၊ ခုခုပေါင်း (၁၃) ဦး ဖြင့်
ဖွဲ့စည်းခဲ့ပါသည်။ ဆက်လက်ပြီး ၀၀-၂ မှစ၍
ကို လက်မှတ်ရေးထိုးပြီး အစည်းအဝေးကို
ဥပဒေ (၄၈) ဝတ် နဂါးတွင် ပါဝင် သိမ်းခဲ့ပါသည်။

မှတ်တမ်းပြုသူ - အမည် - နဂါး၊ ချွင်း၊ ဝင်း၊ လက်မှတ် - ငယ်၊ ဝန်ရက် - ၅.၇.၂၀၁၁

အတည်ပြုသူ - အမည် - ဦးစိုးမယ်၊ လက်မှတ် - ငယ်၊ ဝန်ရက် - ၅.၇.၂၀၁၁

၁၂။ ကဏ္ဍအလိုက်ဦးစားပေးဖွံ့ဖြိုးရေးလုပ်ငန်းများ

ကဏ္ဍအလိုက်ဦးစားပေးလုပ်ငန်းချုပ်စယား

ကျေးရွာအုပ်စုအမည်- မိုးခိုင့်

ကျေးရွာအမည်- မိုးခိုင့်-၆၀၈၆

ကဏ္ဍ	ဦးစားပေးအဆင့်	လုပ်ငန်းအမျိုးအစား	အဆိုပြုသူ			၃နှစ်ထောက်ပံ့သည့်အဖွဲ့အစည်း (သို့) ဌာန	မှတ်ချက်
			ကျား	မ	ကျား+မ		
အခြေခံအဆောက်အအုံ (လမ်း၊ တံတား၊ ရေရရှိရေး၊ မီးလင်းရေး)	စဉ်						
	၁.	၅၅၀ပေကျားကျေးရွာအေးအိမ်	143	164	307	2018	၇၅၀
	၂.	ခင်ဖြင့်ကျေးရွာအေးအိမ်	143	164	307	2018	၇၅၀
	၃.	မူလကျေးရွာအေးအိမ်	143	164	307	2018	၇၅၀
လူမှုရေး၊ စီးပွားရေး၊ ကျန်းမာရေးနှင့် ဆိုင်သော လိုအပ်ချက်အဆောက်အအုံ	၄.	ပိတ်ပင်ရေး	143	164	307	2018	၇၅၀
သက်ဝမ်းကျောင်းကျန်းမာရေးနှင့် ဆိုင်သော							
အခြားထူးခြားဆိုင်ရာများ (လွှဲပြောင်းနိုင်ခြင်းနှင့်)							