

ပြည်ထောင်စုသမ္မတမြန်မာနိုင်ငံတော်အစိုးရ
စိုက်ပျိုးရေးမွေးမြူရေးနှင့်ဆည်မြောင်းဝန်ကြီးဌာန
ကျေးလက်ဒေသဖွံ့ဖြိုးတိုးတက်ရေးဦးစီးဌာန



လူထုဗဟိုပြုစီမံကိန်း၊ လှိုင်းဘွဲ့မြို့နယ်

ကျေးရွာဖွံ့ဖြိုးရေးအစီအစဉ်



၂၀၂၀ခုနှစ် (တတိယနှစ်စီမံကိန်းစက်ဝန်း)

မိုးနိုင်ကျေးရွာအုပ်စု၊ မိုးနိုင်ဘုရားခြေရင်းကျေးရွာ



မာတိကာ

၁။ လှိုင်းဘွဲ့မြို့နယ်အခြေပြမြေပုံ.....	၁
၂။ ကျေးရွာအုပ်စုမြေပုံ(တည်နေရာ)	၂
၃။ ကျေးရွာအုပ်စုတွင်ပါဝင်သောကျေးရွာများ.....	၃
၄။ ကျေးရွာအခြေခံအချက်အလက်များ(ကျေးရွာသမိုင်းကြောင်း)	၄
၅။ လူထုပူးပေါင်းပါဝင်သော လူမှုဆန်းစစ်ခြင်း နှင့်အကဲဖြတ်ခြင်း လုပ်ငန်းစဉ် (PSA/PRA) အကျဉ်းချုပ်ဇယား	၆
၆။ ကျေးရွာဖွံ့ဖြိုးရေးအစီအစဉ်တွင်အသုံးပြုခဲ့သော PRA Tool တစ်ခုချင်းစီအတွက် သုံးသပ်ချက်များ.....	၇
၆.၁ ကျေးရွာလူမှုရေးနှင့်အရင်းအမြစ်ပြမြေပုံ (Social Map)	၇
၆.၂ ရာသီခွင်ပြပြက္ခဒိန်(Seasonal Calendar)	၉
၆.၃ ဥစ္စာနေကြွယ်ဝမှုပြဇယား (Wealth Ranking).....	၁၁
၆.၄ ကျားမပင့်ကူအိမ်သုံးသပ်ခြင်း (Cob Web).....	၁၃
၆.၅ အရင်းအမြစ်အသုံးချမှုပုံစံပြဇယား (Asset Mapping).....	၁၅
၆.၆ အဖွဲ့အစည်းချိတ်ဆက်မှုပြဇယား (Venn Diagram).....	၁၈
၇။ ကော်မတီဝင်များရွေးချယ်ခြင်းနှင့် ကျေးရွာဖွံ့ဖြိုးမှုအစီအစဉ်ဆောင်ရွက်မှုမှတ်တမ်း	၂၁
၈။ ကျေးရွာအခြေခံအချက်အလက်များ-စာ	၂၂
၉။ စီမံကိန်းစက်ဝန်းအချိန်ဇယား- စ ၂.....	၂၆
၁၀။ ကျေးရွာဖွံ့ဖြိုးရေးဦးစားပေးအစီအစဉ်-စ၃	၂၇
ကျေးရွာဖွံ့ဖြိုးရေးဦးစားပေးအစီအစဉ်-စ၃(တတိယနှစ်စက်ဝန်း).....	၂၉
ကျေးရွာဖွံ့ဖြိုးရေးဦးစားပေးအစီအစဉ်-စ၃(ဒုတိယနှစ်စက်ဝန်း)	၂၉
ကျေးရွာဖွံ့ဖြိုးရေးဦးစားပေးအစီအစဉ်-စ၃(ပထမနှစ်စက်ဝန်း)	၂၉
၁၁။ အစည်းအဝေးမှတ်တမ်းများ.....	၂၉
၁၂။ ကဏ္ဍအလိုက်ဦးစားပေးဖွံ့ဖြိုးရေးလုပ်ငန်းများ	၃၃

၁။ လှိုင်းဘွဲ့မြို့နယ်အခြေပြမြေပုံ

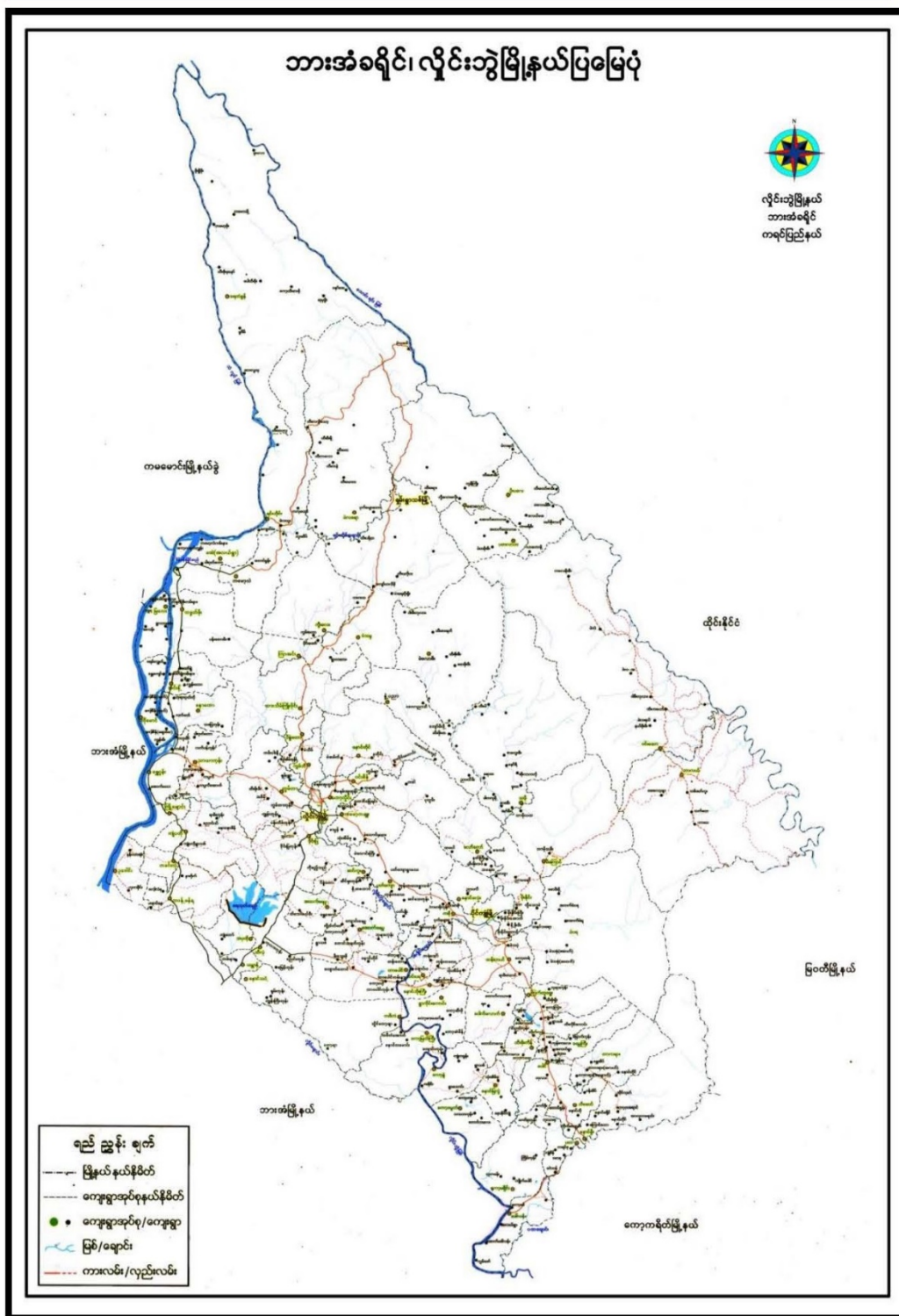

၂။ ကျေးရွာအုပ်စုမြေပုံ(တည်နေရာ)

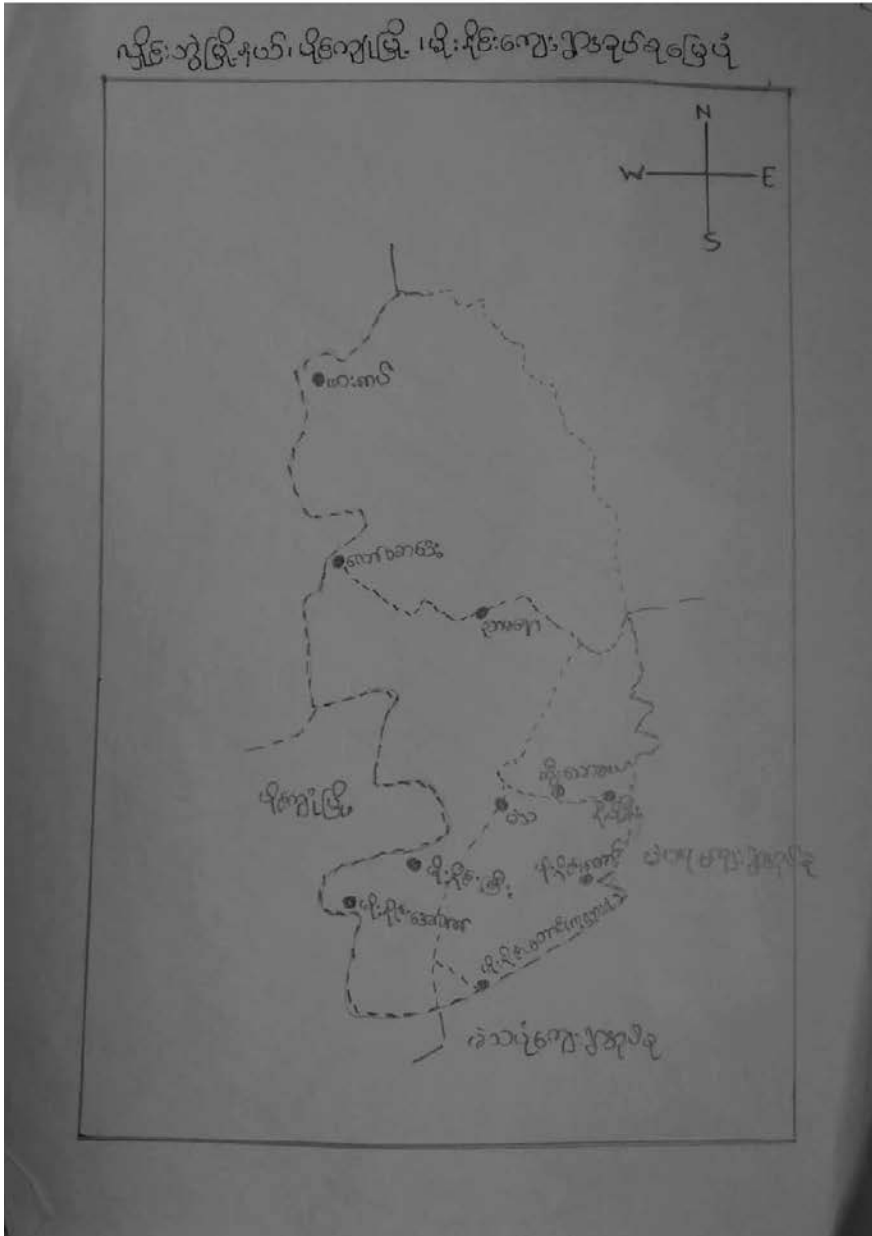

၃။ ကျေးရွာအုပ်စုတွင်ပါဝင်သောကျေးရွာများ

၁။ ဖါးကပ်

၂။ ညာမရဓာ

၃။ လတ်ထိုးကြီး

၄။ ကြီးသဓာဓယ်

၅။ နိုဖိုးခီး

၆။ မိုးနိုင်းကြီး

၇။ မိုးနိုင်းတောင်

၈။ မိုးနိုင်းအောက်

၉။ မိုးနိုင်းတောင်ကုလားစု

၁၀။ မိုးနိုင်းဘုရားခရိုင်

၁၁။ လတ်စာဒေး

ကျေးဇူးဖြူဖြူ ဖော် လာဖို့

ရှိခင်း တော် မှ ဖျိုး နှိုင်း သူ့ရား၊ ဖြေရင်း ကျေးဇူးမှာ
အခေါ် အခေါ် ခြံ တော် လည်း၊ နေသတို့ နာဒွိ ယခင် တွင်း ဗ
စျော် ယနေ့ ထိ ဝဉ်ငံ ထီး ဖျိုး မယ် ဘေး ကျေးဇူး မှာ ဟူသော
အခေါ် တွင် နေပါသည် ကျေးဇူး နှိုင်း နှိုင်း၊ လာ၊ လာ၊

ဗြ ကျေးဇူး ခန့် ကား၊ ဝဉ်း တက် နောင် ဆောင် ခွက် ဖြိုး
ဗြ ဖျိုး နှိုင်း သူ့ရား၊ ဖြေရင်း ကျေးဇူး မှာ နှစ် နှစ် ဖျိုး ဖျိုး
အဖြစ် လည်း၊ ဆောင် ခွက် ခြံ ပါသည်၊ ယခင် က နာဒွိ
ရ ကျောင်း၊ မူ လတန်း၊ ကျောင်း ခြံ ခြံ တော် လည်း၊ ဝဉ်ငံ ဖြိုး
မြောင် ခြံ သူ့ ခြံ သား များ၊ ခြံ တွင် မနေရဲ တော့ သဲ
သတား၊ ပတ် ဝန်း၊ ကျင့် ခြံ များ၊ နှိုင်း ဖြောင်း၊ ခြံ နှိုင်း
ခါ ပါ သည်၊

ယ သ နာဒွိ တွင် ထီး ဖျိုး မယ် ဘေး ကျေးဇူး
သည် အ ဖြစ် ပညာ မူ လတန်း၊ ကျောင်း လည်း၊ ဖြိုး
တည် ဆောက် နှိုင်း ခြံ သည်၊ ဖြိုး ဖြစ် သည် နောက် ထပ်
အ လယ် တန်း၊ ကျောင်း အ ဆင့် နှိုင်း၊ ဖြိုး နှိုင်း နှိုင်း ပါ သည်

၅။ လူထုပူးပေါင်းပါဝင်သော လူမှုဆန်းစစ်ခြင်း နှင့်အကဲဖြတ်ခြင်း လုပ်ငန်းစဉ် (PSA/PRA) အကျဉ်းချုပ်ဇယား

စဉ်	အသုံးပြုခဲ့သော PRA tools များ	ဦးတည်အုပ်စုများ	အစည်းအဝေး		အဓိကတွေ့ရမည့်ချက်များ
			ကျား	မ	
၁	ကျေးရွာအရင်းအမြစ်ပြမြေပုံ (Social Map)	ရပ်မိရပ်ဖ၊ ကော်မတီဝင်များ၊ ကျေးရွာလူထုများအားလုံး။	၁၀	၁၅	အခြေခံအဆောက်အအုံများ၊ လမ်း၊ ဆက်သွယ်ရေးအခြေအနေ၊ လယ်ယာမြေများ၊ ကျေးရွာရှိသဘာဝအရင်းအမြစ်များ။
၂	ရာသီခွင်ပြကွဲအိမ် (Seasonal Cleander)	ကော်မတီဝင်များ၊ အမျိုးသား/အမျိုးသမီး၊ ဆင်းရဲနွမ်းပါးသူများ။	၁၀	၁၄	ပိုက်ဖျိုးရိတ်သိမ်းကာလ (တောင်ယာလယ်ယာ)၊ စီးပွားရေး၊ ဝင်ငွေရရှိမှု ပြုတော်မူရန်၊ ရာသီဥတုကျန်းမာရေးဆိုင်ရာ ရေရရှိမှု။
၃	ဥစ္စာနေကြွယ်ဝမှုပြဇယား (Wealth Ranking)	ချမ်းသာ၊ အလယ်အလတ်၊ နွမ်းပါးစသော အုပ်စုများ	၁၀	၁၄	ကျေးရွာလူမှုစီးပွားရေး အခြေအနေကို ခြုံငုံသတ်မှတ်နိုင်ရေးအတွက် အခြေခံစံနှုန်းများ သတ်မှတ်ရန် လူထုအားလုံး သဘောတူသတ်မှတ်ခြင်း၊ အမျိုးသားနှင့်အမျိုးသမီး
၄	ကျားမ ဗဟိုကူအိမ်သုံးသပ်ခြင်း (Cob Web)	ကျေးရွာရှိအမျိုးသားနှင့်အမျိုးသမီး များ	၁၀	၁၄	ကျေးရွာအတွင်း အရင်းအမြစ်ကို ဖော်ထုတ်တွေ့ရှိခြင်း။
၅	အရင်းအမြစ်အသုံးချမှုပုံစံပြဇယား (Asset Mapping)	ကျေးရွာလူထုအားလုံး။	၁၀	၁၅	ကျေးရွာရှိသဘာဝအရင်းအမြစ်များနှင့် လူမှုဆိုင်ရာအရင်းအမြစ်များအား မည်သူက အသုံးပြုပြီး မည်သူက ထိန်းချုပ်ထားရှိခြင်း။
၆	အဖွဲ့အစည်းချိတ်ဆက်မှုပြဇယား (Veen Diagram)	ကျေးရွာအုပ်ချုပ်ရေးအဖွဲ့၊ ကျေးရွာဖွံ့ဖြိုးရေးလုပ်ဆောင်နေသည့်အဖွဲ့၊ ကျေးရွာလူထု	၁၀	၁၅	ကျေးရွာအတွင်းရှိ အဖွဲ့အစည်းများနှင့် မည်သို့သော လုပ်ငန်းများအတွက် မည်သည့်အဖွဲ့များနှင့် ချိတ်ဆက်လုပ်ကိုင်ဆောင်ရွက်မှုရှိခြင်း။
၇	ကျေးရွာအခြေခံအချက်အလက် (PC 1)	အမျိုးသား၊ အမျိုးသမီးနှင့် ကျေးရွာလူထုအားလုံး	၇	၆	အိမ်ခြေလူဦးရေလူမျိုး၊ ဘာသာစသော ကျေးရွာ အခြေခံအချက်အလက်များ ဖော်ထုတ်ခြင်း။
၈	အခက်အခဲများ၊ မျှော်မှန်းချက်များ၊ ကျေးရွာဖွံ့ဖြိုးရေးဦးစားပေးလုပ်ငန်းများဖော်ထုတ်ခြင်း။ (PC 3)	အမျိုးသား၊ အမျိုးသမီးနှင့် ကျေးရွာလူထုအားလုံး	၁၇	၂၂	ကျေးရွာတွင်း ရင်ဆိုင်နေရသော အခက်အခဲများ၊ ကျေးရွာလူထု၏ မျှော်မှန်းချက်များ၊ ကျေးရွာဖွံ့ဖြိုးရေးအတွက် ဦးစားပေးလုပ်ငန်းများ ဖော်ထုတ်နိုင်ရန်။

၆။ ကျေးရွာဖွံ့ဖြိုးရေးအစီအစဉ်တွင်အသုံးပြုခဲ့သော PRA Tool တစ်ခုချင်းစီအတွက် သုံးသပ်ချက်များ

၆.၁ ကျေးရွာလူမှုရေးနှင့်အရင်းအမြစ်ပြမြေပုံ (Social Map)

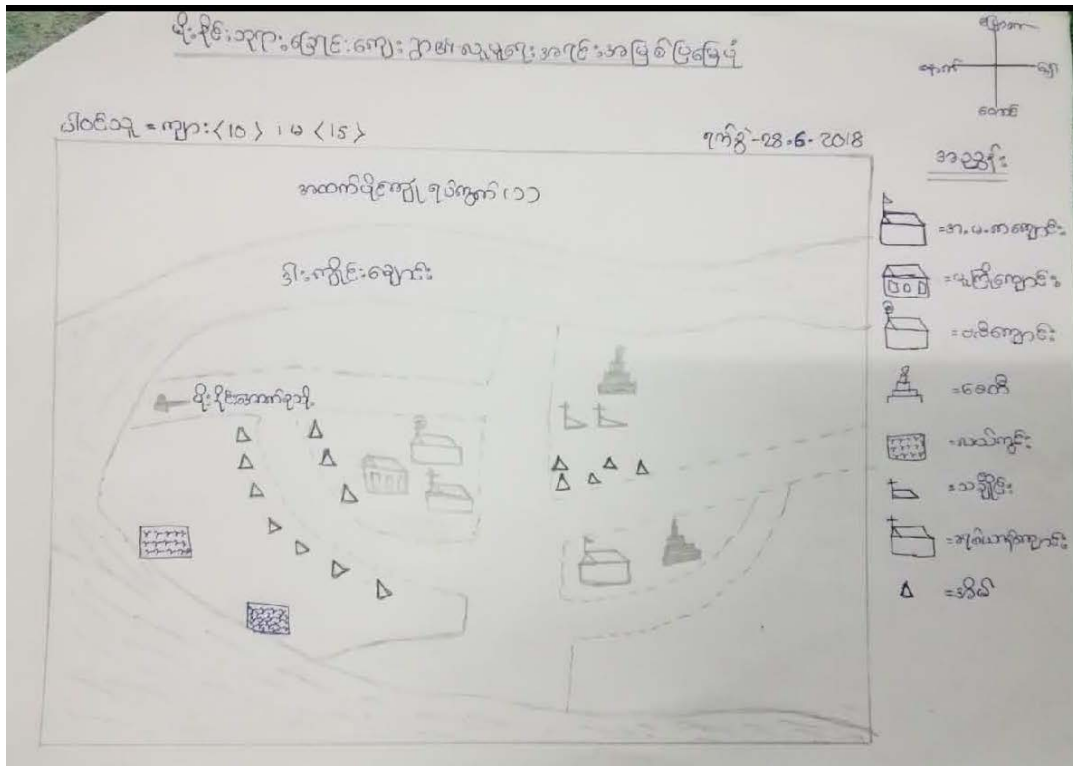

အရင်းအမြစ်တွေ့ဖို့ ငြိမ်းငြိမ်း ဆန်းစစ်ခြင်း

ကျေးဇူး-မျိုးရိုးသူက ရွာခြင်း

ခုနှစ်-၂၀၁၈

မျိုးရိုးသူက ရွာခြင်းကျေးဇူးမှာ အရင်းအမြစ်တွေ့ဖို့
 အရ အထက်ဖွဲ့ဝင်ကြောင်း လျှောက်ထား နေသဖြင့် သင့်
 တစ်စိတစ်ပေ ပါးစည်း ဖမ်း ဖြောင့်သည်။
 မညာရေးမှာ အလယ်တန်း ရှောင်ပြီး ဤလို လူ
 အပ်သည်။ ရွာခြင်းအစား ဖောင်း လျှောက်သည်။ သင်္ဘောတံတား
 ကောင်း ဖွဲ့ပြီး ဆက်ဖွယ်ရေး ဖွဲ့စည်းဖို့ လိုအပ်သည်။ စကား
 ရောင် အခြေအနေ ဖွဲ့စည်းပေး အဖွဲ့ဖွဲ့ဖက်ကသာ လျှောက်
 ပြာ သို့မဟုတ် ပြာ သို့မဟုတ် ဖြောင့်ကြသည်။

၆.၂ ရာသီခွင်ပြပြကွဒိန်(Seasonal Calendar)

ရာသီခွင်ပြပြကွဒိန်

ရက်စွဲ - 28.06.2018 အရွာအုပ်စုအမည်

ဒီဇင်ဘာ - ကျား <10> 10 <14>

အကြောင်းအရာ	ရက်စွဲ	ရက်စွဲ	မတ်	ဧပြီ	မေ	ဇွန်	ဇူလိုင်	ဇူလိုင်	စက်တင်ဘာ	အောက်တိုဘာ	နိုဝင်ဘာ	ဒီဇင်ဘာ
ပျက်စီးရေး	-	-	-	-	☐ ☐	Y Y Y Y Y Y Y	Y Y Y Y Y Y Y	++++ ++++	++++ ++++	++++ ++++	++++ ++++	++++ ++++
ရာသီဥတု	☀	☀	☀	☀	☀	☀	☀	☀	☀	☀	☀	☀
ပျက်စီးမှု	~~~~~	~~~~~	~~~~~	~~~~~	~~~~~	~~~~~	~~~~~	~~~~~	~~~~~	~~~~~	~~~~~	~~~~~
ရေအမြင့်	=====	=====	=====	=====	=====	=====	=====	=====	=====	=====	=====	=====
ပျက်စီးမှု	✖ ✖ ✖	-	🚤	🍌	-	🚢	-	🐄	-	-	-	🐄
ဝင်ရောက်မှု	◻ ◻ ◻ ◻ ◻ ◻	◻ ◻ ◻ ◻	◻ ◻ ◻ ◻ ◻ ◻	◻ ◻ ◻ ◻ ◻ ◻	◻ ◻	◻ ◻ ◻ ◻ ◻ ◻ ◻ ◻	◻ ◻ ◻ ◻	◻ ◻	◻ ◻	◻ ◻ ◻ ◻	◻ ◻ ◻ ◻	◻ ◻ ◻ ◻
ပျက်စီးမှု	-	-	-	-	-							

ကုသိန္ဒရိပြက္ခေတ္တ: နွေ: ခြင်း: ဥဒ္ဒိ: ဆန်း: စစ်ပြင်း:

ကျေး: ဥာအစည်-မျိုး: ခိုင်း: ၁၃၇၁: ခြေ: ၇၅:

၇၈၈၅-၂၆၀၆-၂၀၁၈

မျိုးတွင်းတွင် နေထိုင်သူများ ခိုက်ပျိုးကြသည်။ နွေရာသီ
 တွင်လည်း- နေ့စဉ် ခြေစမ်းများ ခိုက်ပျိုးကြသည်။ ကုသိန္ဒရိ
 တာသည်။ လမ်းပန်းဆက်သွယ်ရေးသည် နွေရာသီတွင် အားလျာ
 လွယ်ကူပြီး မျိုးကုသိန္ဒရိ စက်ပြေပြေ အားလျာသည်။ ရေပြိုမှု
 မှာ ဆုံးရှုံးရန် ရှိသည်။ မတ်လတွင် ၁၃၇၁ ဖွဲ့စည်းခဲ့ပြီး ၊
 ဗဟို သင်္ကြန်ဖွဲ့စည်း၊ ဇွန်လ ကုလားပျံအစီအစဉ်၊ ဩဂုတ် အစီအစဉ်
 စက်၊ နိုဗင်ဘာလ အစီအစဉ်၊ ဝေဖန်ဖွဲ့စည်းမှုများ ရှိသည်။
 ဇွန်လမှာ ဝေဖန်ဖွဲ့စည်း ညီမျှပြီး ကျွန်ုပ်တို့သည်လည်း နေထိုင်ရာ
 အား မျက်နှာပြင်သည်။ အောက်ရှိကုသိန္ဒရိ ဝေဖန်လုပ်ငန်းများတွင်
 အားလပ်ချိန်ပြုပြီး ကျွန်ုပ်တို့သည် အားလပ်ချိန်ပြုသည်။

၆.၃ ဥစ္စာနေကြွယ်ဝမှုပြယေား (Wealth Ranking)

ဥစ္စာနေ ကြွယ်ဝမှု ဒီဂရီ သတ်မှတ်ချက်

ကျေးရွာအုပ်စု - မိုးဦးဆွေကားရွာရပ်စွန်း ပေါင်တန်း - ကျေး - <10> - မ <14> ရက်စွဲ - 28.6.2018

အဆင့်	သတ်မှတ်ချက်	ဖွဲ့စည်းထားသော အရေအတွက်	ရာခိုင်နှုန်း (%)
အဆင့်မြင့်ဆုံး အုပ်စု	လယ်ယာ ၁ ဧက၊ ဆိပ်ကမ်း ၁ ဧက၊ နွား ၁ ဆိပ်၊ ၁ ထက်	၅၀	၅၇%
အဆင့်အလတ် အုပ်စု	နွား ၂ ဧက၊ ဆိပ် (၂)၊ ၁ ထက် (၁) + ဆက်စဉ်	၃၀	၅၀%
အဆင့်အနိမ့်ဆုံး အုပ်စု	တစ်ဆူလျှင် တစ်ဆူစား	၂၀	၃၃%
စုစုပေါင်း		၆၀	၁၀၀%

ဥက္ကဋ္ဌကြွယ်ဝမှုဆွေးနွေးခြင်းနှင့် ဆန်းစစ်ခြင်း

ကျေးရွာအစည်း- သို့ရိပ်-၇၃၇-မြေပုံ

၇၈၆၅-၂၈-၆၅၂၀၀၈

- သို့ရိပ်-၇၃၇-မြေပုံ၊ ဥက္ကဋ္ဌကြွယ်ဝမှု ဆန်းစစ်ရေးအဖွဲ့၏
 အစီအစဉ်အရ အလယ်အလတ်အုပ်စု၊ အစည်းအရုံးအဖွဲ့
 အဖွဲ့ (၃) အုပ်စု နှင့် ပြည်ထောင်စုအဖွဲ့အစည်း၊ အစည်းအရုံးအဖွဲ့
 လက်ထောက် (၃)၊ အခြေအနေ၊ ကျွေး၊ နှာ၊ မိတ်၊ ထက်၊ ယိုင်း၊ ယိုင်းကြွယ်ဝမှု၊
 အလယ်အလတ်အုပ်စု၊ နှာ၊ ပြင်ဆင်၊ မိတ်၊ ပြင်ဆင်၊ စက်၊ ပာ
 စက်၊ ယိုင်း၊ ယိုင်းကြွယ်ဝမှု၊ အစည်းအရုံးအဖွဲ့အစည်းမှာ တစ်ခု
 လျှောက်စာ၊ ၇၃၇၊ အလယ်အလတ်၊ နှာ၊ ဗြဟ္မာ ကြွယ်ဝမှု

၆.၄ ကျားမပင့်ကူအိမ်သုံးသပ်ခြင်း (Cob Web)

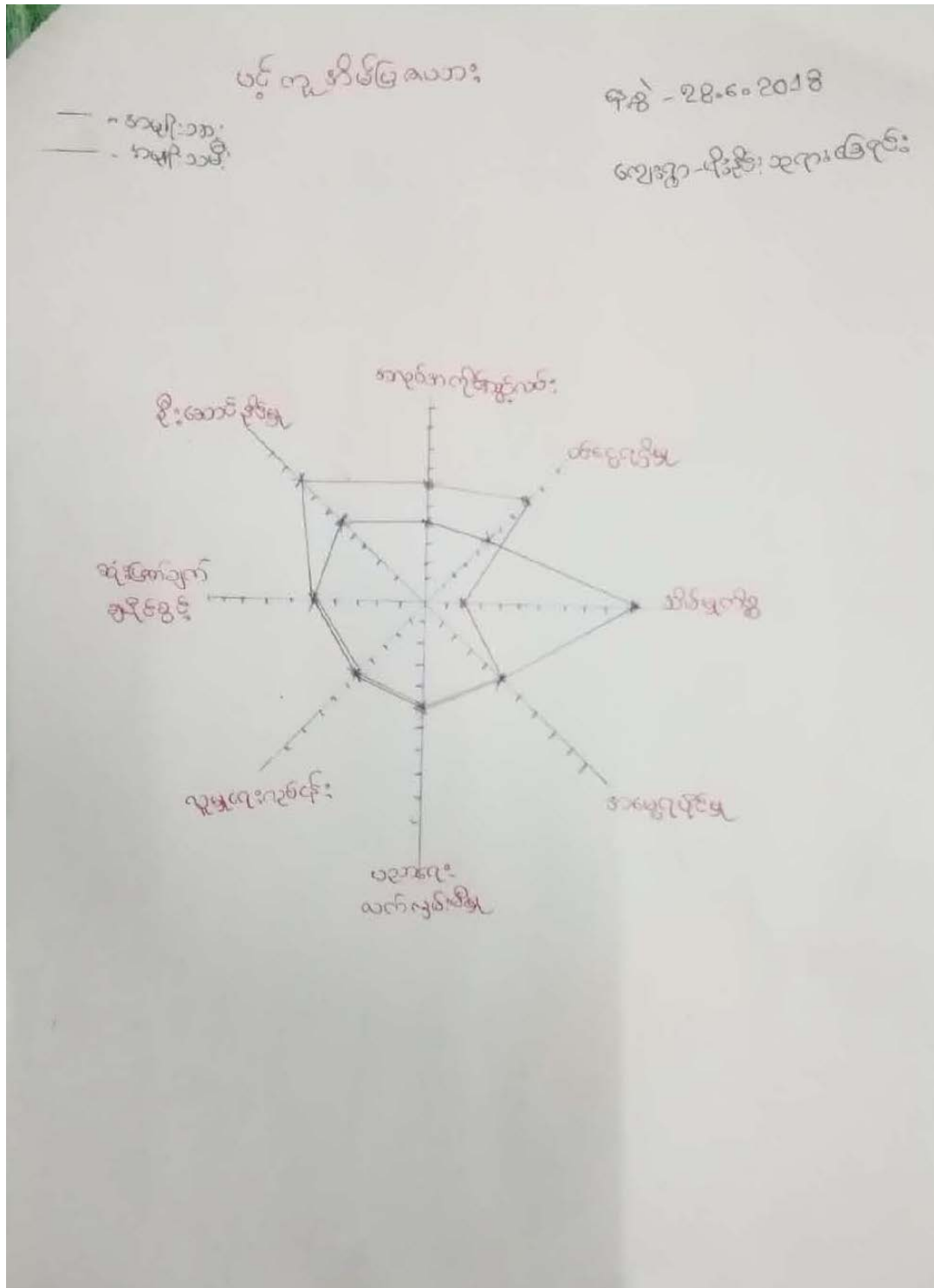

ပဋိကုဒ်ဝိသိက္ခာစွဲတွင် ၅၉ ဆရာ ဝတ်ပြုခြင်း

ကျေးဇူး - မိုးမြင့်သူကားခြေခြင်း

၇၈၅ - ၂၀၁၆ - ၂၀၁၆

ဦးဆောင်နိုင်သူ ၊ အပယ်အကိုင်အခွင့်အလမ်း ၊ ဝတ်စွဲပြုသူ
 အမျိုးသားများ သာလွန်ကြသည် ၊ အမျိုးသားများ ၊ အပယ်များကို
 အားစာအောင် အမျိုးမျိုး ၅၇ ချပ်ကိုင်ခိုင်ကြပြီး ဦးဆောင်နိုင်သူ
 ပိုပါသည် ၊ အိမ်ထောင်များသည် အမျိုးသမီးများ ထားစားချက်
 နေရာ ၊ နတ် စသောအပယ်များ ၅၉ အချိန်ကိုင်ကြသည် ၊ အဖွဲ့ပြု
 ခွင့် ၊ ပညာရေးလက်ပျမ်းမီသူ ၊ သူများလုပ်ငန်း ၊ ဆုံးဖြတ်ချက်ပြုနိုင်
 ခွင့် အမျိုးသား ၅၉ အမျိုးမျိုး တို့ ဆုံးဖြတ်ကြသည် ၊

၆.၅ အရင်းအမြစ်အသုံးချမှုပုံစံပြယေား (Asset Mapping)

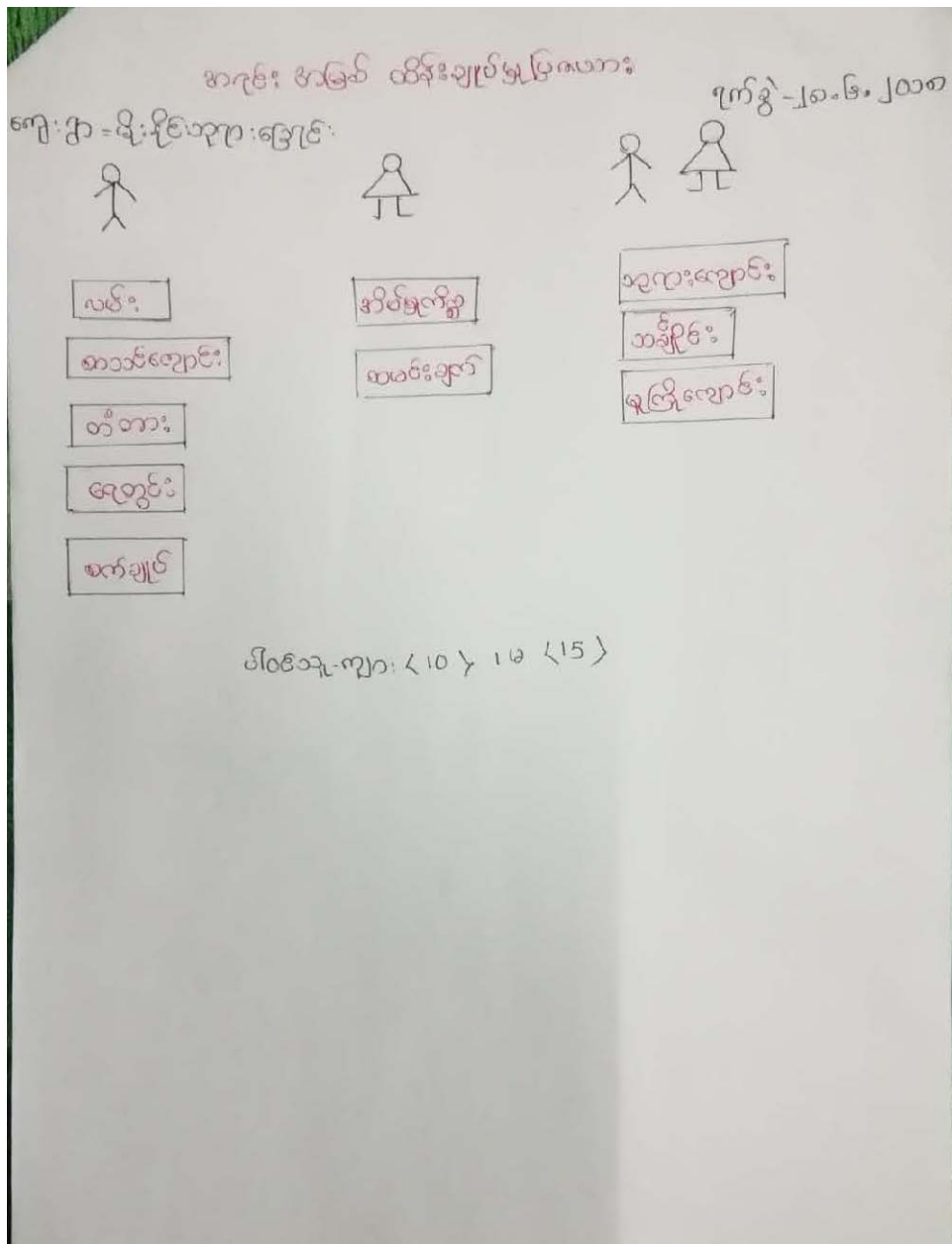

ဟာရင်း အဖြစ် သုံးစွဲမှု ပုံစံပြသော

ကျေးဇူး-ငြိမ်းဆူလင်းမြေရင်း

နေ့စွဲ- 28.6.2018



လမ်း



ဆက်ချည်

ထမ်းချက်

ဒိုင်အိုဂျစ်



အသစ်လှောင်

စုဂူးလှောင်

တံတား

လေ့လွင်း

သမိုင်း

မူကြံလှောင်

ပါဝင်သူ - ကျား <10> ၊ မ <15>

အရင်းအမြစ်သုံးစွဲမှု၊ ထိန်းချုပ်မှု၊ ကွဲလွဲခြင်း၊ နှစ်စဉ် ဆန်းစစ်ခြင်း

ကျေးဇူးအစဉ် - မိုးခိုင်းဘုရား ခြေစာ

နှစ် - ၂၀၁၆ - ၂၀၁၈

- အသစ်ကျောင်း၊ ဘုရားကျောင်း၊ တံတား၊ ဧကတွင်း၊ သင်္ချိုင်း
 မူကြိုကျောင်း၊ အမျိုးသား၊ အမျိုးသမီး အတူတူ သုံးစွဲ ကြသည်။
 - စက်ချယ်၊ ထမင်းချက်၊ အိမ်ဖူလိခွ အမျိုးသမီးများ သီးသန့်
 သုံးစွဲကြပြီး စက်ချယ်ကတော့ အမျိုးသား ထိန်းချုပ်သည်။
 - စမ်း၊ အသစ်ကျောင်း၊ တံတား၊ ဧကတွင်း၊ သည် အမျိုး
 သားများ ထိန်းချုပ်ကြသည်။

၆.၆ အဖွဲ့အစည်းချိတ်ဆက်မှုပြယေား (Venn Diagram)

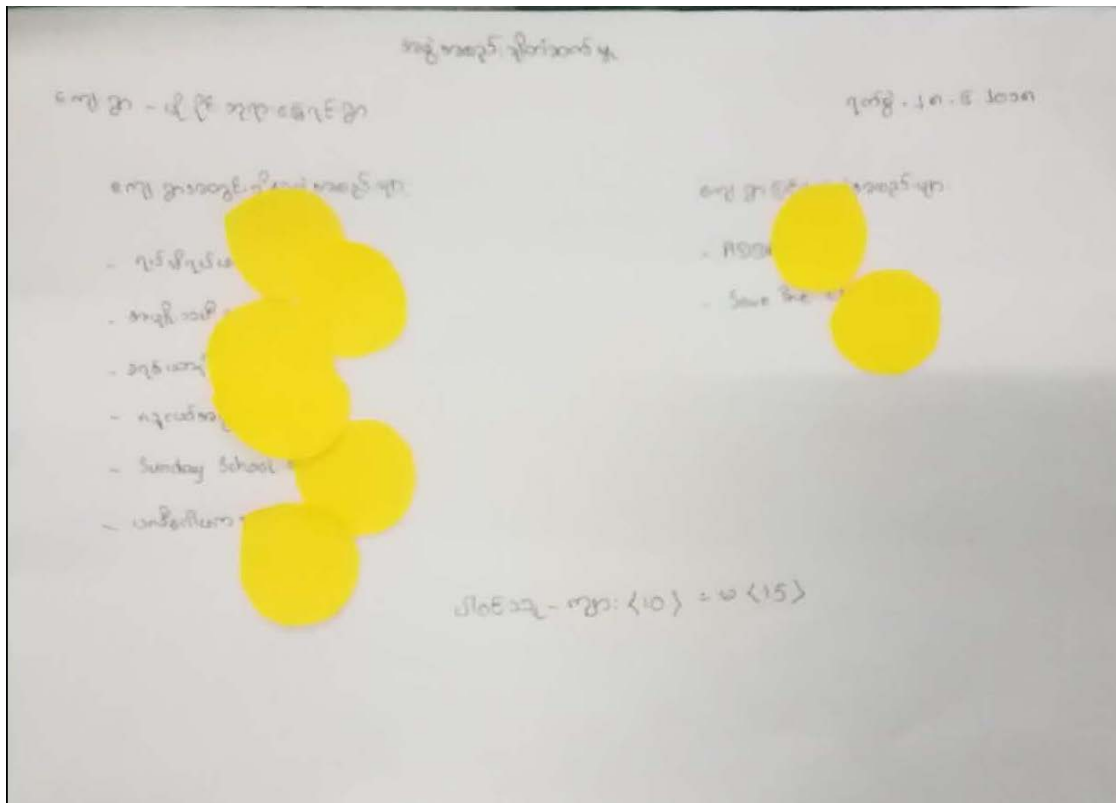

ကျေးဇူးတင်အောင်အောင်များ

ကျေးဇူး - ချီးမြှင့်ရေးအဖွဲ့များ

ရက်စွဲ - ၂၀၁၈.၆.၂၀

ကျေးဇူးတင်အောင်အောင်များ

- နတ်မိနပ်
- အမျိုးသမီး
- ဘုရားသား
- ဂျပန်အဖွဲ့
- Sunday School
- ဝန်ထမ်းများ

ကျေးဇူးတင်အောင်အောင်များ

- အဖွဲ့
- Save The World

အောင်အောင် - ကျေးဇူး (၁၀) = မ (၁၅)

ကျေးရွာအတွင်းရှိ/ ဖြစ်သမျှ အန္တရာယ်များ ချိတ်ဆက်ဆောင်ရွက်မှု အခြေအနေအထား
ခံနိုင်စွမ်းအားရှိမှုများ

ကျေးရွာအတွင်း - မိုးခိုခင်း၊ ဘုရားခြေရင်း၊ ကျေးရွာအုပ်စု - မိုးခိုခင်း ရက်စွဲ - ၂၈.၆.၂၀၁၈

* ကျေးရွာအတွင်း၌ မွဲစည်းထားသော အန္တရာယ် (၆) နှစ်အတွင်း ကျေးရွာအတွင်း၌ မွဲစည်း
ထားသော အန္တရာယ် (၂) နှစ်အတွင်း

* ကျေးရွာအတွင်းရှိ အန္တရာယ်များမှာ (၁) ရပ်ခိုခင်းအန္တရာယ်၊ (၂) အမျိုးသမီးအန္တရာယ်၊
(၃) အရပ်အကျွန်းအန္တရာယ်၊ (၄) များပြားအန္တရာယ်၊ (၅) Sunday School အန္တရာယ် နှင့်
(၆) ဗဟိုကျောင်းအန္တရာယ် ဖြစ်ကြသည်။

* ကျေးရွာအတွင်းရှိ အန္တရာယ်မှာ ၁) AIDRA နှင့် ၂) Save the Children
အန္တရာယ် ဖြစ်သည်။

* ကျေးရွာအတွင်းရှိ အန္တရာယ်များသည် ကျေးရွာအတွင်းရှိ အန္တရာယ်နှင့် ချိတ်ဆက်ပြီး
ကျေးရွာမှ ဖယ်ရှားပစ်ပယ် လုပ်ဆောင်ရွက်ကြသည်။

ပေါ်လွင်ရေးအဖွဲ့ဝင်များ - ကျား (၁၀) ဦး၊ မ (၅) ဦး

၇။ ကော်မတီဝင်များရွေးချယ်ခြင်းနှင့် ကျေးရွာဖွံ့ဖြိုးမှုအစီအစဉ်ဆောင်ရွက်မှုမှတ်တမ်း

မိုးခိုင်းစုကားခြေရပ်ကျေးရွာကော်မတီဝင်များစာရင်း

စဉ်	အမည်	အိတ်	ကျား/မ	ရာထူး/တာဝန်
၁။	ဦးချစ်ချစ်	၀၇၄၄၃၅၅၆၇၅	✓	ကျေးရွာစေတနာ့ဝန်ထမ်း
၂။	ဒေါ်ဟောတင်	၀၇၇၇၈၉၃၆၆၆	✓	ကျေးရွာစေတနာ့ဝန်ထမ်း
၃။	ဒေါ်အိတ်အိတ်		✓	ကျေးရွာစီမံကိန်းဥက္ကဋ္ဌ
၄။	ဦးလှဦး		✓	ကျေးရွာစီမံကိန်းဥက္ကဋ္ဌ
၅။	ဦးစုမေအို		✓	ဝယ်ယူရေးဆောင်ရွက်ရေး
၆။	ဒေါ်အိတ်အိတ်		✓	ဝယ်ယူရေးဆောင်ရွက်ရေး
၇။	ဒေါ်အိတ်အိတ်		✓	လုပ်/ပက်ဆိုင်/သိမ်းရေး
၈။	ဦးဌေးဝင်း	၀၇၈၈၇၆၇၈၁၀၃	✓	လုပ်/ပက်ဆိုင်/သိမ်းရေး
၉။	ဒေါ်အိတ်အိတ်	၀၇၉၉၈၈၆၆၆၆၆	✓	ကျေးရွာအဖွဲ့အစည်းအဖွဲ့
၁၀။	ဦးဟောတင်		✓	ဆောင်ရွက်ရေးဥက္ကဋ္ဌ
၁၁။	ဒေါ်အိတ်အိတ်		✓	ဆောင်ရွက်ရေးဥက္ကဋ္ဌ
၁၂။	ဒေါ်အိတ်အိတ်		✓	ဝေဖန်ဆောင်ရွက်ရေးဥက္ကဋ္ဌ
၁၃။	ဦးအိတ်အိတ်	၀၇၇၇၈၈၉၉၉၉၉	✓	ဝေဖန်ဆောင်ရွက်ရေးဥက္ကဋ္ဌ

	အမျိုးသား(အရေအတွက်)	အမျိုးသမီး(အရေအတွက်)	စုစုပေါင်းအရေအတွက်
လူဦးရေ	175	184	359
လူမျိုးစု (ခ)-ဓလေ့ထုံးစံ	89	109	199
လူမျိုးစု (၂)-အမျိုးသား	၄၄	၇၈	162
လူမျိုးစု (၃)-----			
အခြား			
အိမ်ထောင်ဦးစီး	44	14	58

(ခ) အခြေခံအဆောက်အအုံ အသုံးအဆောင်များ -

အသုံးအဆောင်	အမှတ် ခြင်ခါ	ကျန်းမာရေး	အမှတ် ခြင်ခါ	အသုံးအဆောင် အဆုံးပျား	အမှတ် ခြင်ခါ
အထက်တန်းကျောင်း	<input type="checkbox"/>	စေးရုံ	<input type="checkbox"/>	စေတီ	<input type="checkbox"/>
အလယ်တန်းကျောင်း	<input type="checkbox"/>	ကျန်းမာရေးဌာန	<input type="checkbox"/>	တုန်းကြီးကျောင်း	<input type="checkbox"/>
မူလတန်းကျောင်း	<input checked="" type="checkbox"/>	ကျန်းမာရေးဌာနခွဲ	<input type="checkbox"/>	ဟိန္ဒူဘုရားကျောင်း	<input type="checkbox"/>
ပျဉ်းကျောင်း	<input checked="" type="checkbox"/>	ဆေးပေးခန်း	<input type="checkbox"/>	ရုပ်သိမ်းကျောင်း	<input checked="" type="checkbox"/>
အခြား	<input type="checkbox"/>	အခြား	<input type="checkbox"/>	ဓလေ့	<input type="checkbox"/>
				အခြား	<input type="checkbox"/>
မှတ်စုကတ်		မှတ်စုကတ်		မှတ်စုကတ်	

(ဂ) ကျွမ်းကျင်သူများမှတ်တမ်း (ကျေးရွာတွင်နေထိုင်သော သို့မဟုတ် တခြားရွာမှလာရောက်သောကျွမ်းကျင်သူများ)

(၁) စာသင်ကျောင်း			(၂) ကျန်းမာရေး			(၃) လက်မှုညာရှင်		
	ရွာတွင်နေထိုင်သူ	အခြားရွာမှလာသူ		ရွာတွင်နေထိုင်သူ	အခြားရွာမှလာသူ		ရွာတွင်နေထိုင်သူ	အခြားရွာမှလာသူ
ပုလဲစားပြုစောရ/မ	<input type="checkbox"/>	<input checked="" type="checkbox"/>	ဆရာဝန်	<input type="checkbox"/>	<input type="checkbox"/>	လက်သမား	<input checked="" type="checkbox"/>	<input type="checkbox"/>
အထက်တန်းပြစောရ/မ	<input type="checkbox"/>	<input type="checkbox"/>	လက်ခံတာဝန်ကုန်ပစ္စည်း	<input type="checkbox"/>	<input type="checkbox"/>	ယန်းရုံ	<input type="checkbox"/>	<input checked="" type="checkbox"/>
အလယ်တန်းပြစောရ/မ	<input type="checkbox"/>	<input type="checkbox"/>	အချို့သီးနှံကုန်ပစ္စည်း	<input type="checkbox"/>	<input type="checkbox"/>	လှုပ်စစ်ကျွမ်းကျင်သမား	<input type="checkbox"/>	<input type="checkbox"/>
မူကြိုစောရ/မ	<input type="checkbox"/>	<input type="checkbox"/>	သားဖွားစောရ/မ	<input type="checkbox"/>	<input type="checkbox"/>	ခရိုင်ကုသိုလ်ရေး	<input type="checkbox"/>	<input type="checkbox"/>
အခြား	<input type="checkbox"/>	<input type="checkbox"/>	ပြည်သူ့ကျန်းမာရေးလုပ်သား	<input checked="" type="checkbox"/>	<input type="checkbox"/>	စက်ပြင်စောရ	<input type="checkbox"/>	<input type="checkbox"/>
မှတ်စုကတ်			မှတ်စုကတ်			မှတ်စုကတ်		

(ဃ) ကျေးရွာသို့ ရောက်ရှိနိုင်သည့်လမ်းအခြေအနေ / ကျေးရွာတစ်ရွာသည် ၎င်း၏ကျေးရွာအုပ်စုနှင့် ဆက်သွယ်ထားသော လမ်းအခြေအနေ (အောက်ပါတို့ကို ဝိုင်းပါ)

ကျောက်ကြမ်းလမ်း
 ကျောက်ခင်းလမ်း
 ကုက္ကရာလမ်း
 မြေသားလမ်း
 ကွန်ကရစ်လမ်း
 လှသွားလမ်း
 မော်တော်ဆိုင်ကယ်လမ်း
 အခြား _____

(င) ကျေးရွာဖွံ့ဖြိုးမှုစီမံချက်

ဝိုင်းပါ

(၁) လူထုဗဟိုပြုစီမံကိန်းမစတင်မီ ဤကျေးရွာတွင် ကျေးရွာဖွံ့ဖြိုးမှု စီမံချက်ရှိခဲ့ပါသလား? ရှိပါသည်/မရှိပါ/မသိပါ

(၂) ရှိခဲ့ပါလျှင် ဤစီမံချက်ကို မည်သည့် ဝန်ထုပ်ပြင်ဆင်ခဲ့ပါသနည်း? ၇.၀.၂/မသိပါ

(၃) ဤစီမံချက်ကို ပြုနယ်မှုအတည်ပြုခဲ့ပါသလား? ပြုခဲ့ပါသည်/မပြုခဲ့ပါ/မသိပါ

(၈) ခရီးစဉ်အစဉ်

(၁) ဤကျေးရွာ၏ပတ်ဝန်းကျင်နှင့်ကျေးရွာအုပ်စု၏ပတ်ဝန်းကျင်အထိခံနိုင်မည်မျှကွာခြားသနည်း? နိုင်...../မသိပါ

(၂) ဤကျေးရွာမှ ရင်းကျေးရွာအုပ်စုပတ်ဝန်းကျင်သွားလာရာတွင်ကြုံရသည့်အချိန်

မြောက်သွားရာသို့တွင်ကြာချိန်.....ထက်လော့/မတ်တော်ဆိုင်ကယ်/မြေလျင်/လား/မတ်တော်ဘုတ်/
အခြား.....

နီးရာသို့တွင်ကြာချိန်.....ထက်လော့/မတ်တော်ဆိုင်ကယ်/မြေလျင်/လား/မတ်တော်ဘုတ်/
အခြား.....

(ဆ) ပတ်ဝန်းကျင်ဆိုင်ရာသဘာဝပေးအန္တရာယ်

ဤကျေးရွာတွင်ကြုံရခြင်းကိုသို့ သဘာဝပေးအန္တရာယ်ကူးရောက်ခြင်း ရှိပါသလား။

မရှိပါ ရှိပါသည် ရှိလျှင်ဖော်ပြပါ.....

(ဂ) ကျေးရွာတွင် ဖွဲ့စည်းထားသော အဖွဲ့အစည်းများ

လူထုပတ်ဝန်းကျင်ထိခိုက်မှုမရှိစေရန် ဤကျေးရွာတွင် ကျေးရွာဖွဲ့စည်းရေးအတွက် အဖွဲ့အစည်း(သို့)ရွာသားများကိုယ်တိုင်(သို့) စီမံကိန်းတင်ပြမှု
ဖွဲ့စည်းထားသည့် အဖွဲ့အစည်းများရှိပါသလား။

(၁)

(၂)

(ဂ) အထွေထွေအုပ်ချုပ်ရေး ဦးစီးဌာန (GAD) မှ မှတ်တမ်းတင်ထားခြင်း

ဤကျေးရွာသည် အထွေထွေအုပ်ချုပ်ရေး ဦးစီးဌာန (GAD) မှ မှတ်တမ်းတင်ထားမှု ရှိပါသလား။

မရှိပါ ရှိပါသည်

ကျေးရွာခေါင်းဆောင်

အမည် 
လက်မှတ်

၀၄.၆ ၇.၆.၂၀၂၀

လူထုစည်းရုံးရေးမှူး

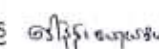
အမည် 
လက်မှတ်

၀၄.၆ ၇.၆.၂၀၂၀

၉။ စီမံကိန်းစက်ဝန်းအချိန်ဇယား- ၈၂

ပုံစံ - ၈၂ - စီမံကိန်းစက်ဝန်းအချိန်ဇယား (PC 2)

လမ်းညွှန်ချက်၊ သက်သေခံရာလှည့်စဉ်ရုံးရေမှ/လက်ထောက်နည်းပညာမှူးမှူးမှ စီမံကိန်းစက်ဝန်းအချိန်ဇယား၊ ကျေးရွာနှင့် ကျေးရွာအုပ်စုအတွက် တွက်ချက်ခြင်း၊ ဖြည့်သွင်းရမည်။
 စည်းရုံးရေးမှူး/ရန်ကင်း အမည် **နန်းကျေးဌေးဝင်း**
 ဇနီး **ဦး ၇. ၂၀၁၈** စက်ဝန်းအားအမှတ်ဖြစ်ပါ ၎င်းစက်ဝန်း(၁) စက်ဝန်း(၂) စက်ဝန်း(၃) စက်ဝန်း (၄)

မြည်နယ်/တိုင်း **ကင်း** ညွှန်ကြားရေးမှူး **ဦးဦး** ကျေးရွာအုပ်စု **မြင်းခြင်** မြို့နယ် **မြင်းခြင်** ကျေးရွာ **မြင်းခြင်** မြို့နယ်အတွင်း

စီမံကိန်းအသေးစားအစဉ်များ	ဇနီး		အစည်းအဝေးတွင်တက်ရောက်သူအရေအတွက်				အိမ်ထောင်စုအရေအတွက်	အိမ်ထောင်စု %
	စတင်သည့် ဇနီး	ပြီးဆုံးသည့် ဇနီး	အမျိုးသား အရေအတွက်	အမျိုးသမီး အရေအတွက်	အိမ်ထောင်စု အရေအတွက်	လူချိန်ထက်ရောက်သူ လူချိန်အရေအတွက်		
၁။ ကျေးရွာစီမံကိန်း စီတင်အစည်းအဝေး	၇.၆.၂၀၁၈	၇.၆.၂၀၁၈	၇၀	၂၇	၄၇	၇၆/၇၆	၁၀၀%	၈၁%
၂။ ကျေးရွာပို့ချရေး စီမံချက်ရေးဆွဲခြင်းအစည်းအဝေး	၇.၇.၂၀၁၈	၇.၇.၂၀၁၈	၁၇	၂၂	၃၇	၇၆/၁၁၆	၁၀၀%	၆၅%
၃။ ကျေးရွာအုပ်စု လုပ်ငန်းဆောင်ရွက်ချက်ချသည့် အစည်းအဝေး								
၄။ မြို့နယ်အဆင့် စီမံကိန်းရေးဆွဲရေး နှင့် အကောင်အထည်ဖော်ရေးစက်တော်စီမံကိန်း သုံးသပ်မှု အစည်းအဝေး			၂၂	၂၂	၂၂	၂၂		
၅။ မြို့နယ် စီမံကိန်းရေးဆွဲရေး နှင့် အကောင်အထည်ဖော်ရေး စက်တော်စီမံကိန်းဆိုင်ရာအစည်းအဝေး								
၆။ စီမံကိန်းလုပ်ငန်းဆိုင်ရာစီမံချက်ရေးဆွဲခြင်း အစည်းအဝေး								
၇။ စီမံကိန်းလုပ်ငန်း အကောင်အထည်ဖော်ရေးအစီအစဉ် ရေးဆွဲခြင်း								

၈၊ လူထုစီမံကိန်း၏ လာမည့် (၄) နှစ်အတွက် အကျုံးဝင်သော ဦးစားပေး ဖွံ့ဖြိုးတိုးတက်မှု လုပ်ငန်း အစီအစဉ်များအားဖော်ပြပါ။

ဦးစားပေး အဆင့်	ကျေးရွာအတွက် ဦးစားပေး ဖွံ့ဖြိုးတိုးတက်မှု လုပ်ငန်းစဉ်များ	အဆိုပြုသူ(အမျိုးသားများ/အမျိုးသမီးများ/အမျိုးသား+အမျိုးသမီး)	အခန်းကဏ္ဍ	ခန့်မှန်း ကုန်ကျစရိတ်	အကျိုးခံစားခွင့်ရှိသူ ခန့်မှန်းခြေ အရေအတွက်		
					ကျား	မ	ပေါင်း
၁	ကုတွင်း ကျေးရွာ (၆၀၀၀*၁၅*၁၇) (၆၀၀၀*၁၅*၁၇) (၆၀၀၀*၁၅*၁၇)	m+u	ဆင်းပန်းဆန် ၁၂၅၀၀ ရေ	၉,၃၀၀,၀၀၀	၁၇၄	၁၈၄	၃၅၈
၂	ပျံပတ် ကျေးရွာ (၆၀၀၀*၁၅*၁၇)	m+u	ရေရရှိရေး	၃,၅၀၀,၀၀၀	၁၇၄	၁၈၄	၃၅၈
၃	ကုတွင်းကျေးရွာ (၆၀၀၀*၁၅*၁၇)	m+u	ဆင်းပန်းဆန် ၁၂၅၀၀ ရေ	၃,၄၀၀,၀၀၀	၁၇၄	၁၈၄	၃၅၈
၄							
၅							
၆							

၉၊ လူထုစီမံကိန်း၏ လာမည့် (၄) နှစ်အတွက် အကျုံးဝင်သော ဦးစားပေး ဖွံ့ဖြိုးတိုးတက်မှု လုပ်ငန်း အစီအစဉ်များအားဖော်ပြပါ။

အဆင့်	ကျေးရွာအတွက် ဦးစားပေး ဖွံ့ဖြိုးတိုးတက်မှု လုပ်ငန်းစဉ်များ	အဆိုပြုသူ (အမျိုးသားများ/အမျိုးသမီးများ/အမျိုးသား+အမျိုးသမီး)	အခန်းကဏ္ဍ
၁	ဖိုးနင်းကျေး	m+u	ဖိုးနင်းကျေး
၂	ပျံပတ် ကျေးရွာ	u	ပျံပတ်ကျေး
၃	ခွန်ပျိုကျေး နှင့် ပျံပတ်ကျေး	m	ခွန်ပျိုကျေး
၄			
၅			

မဲင်းဆောင်း ကျေးရွာစီမံကိန်းအထောက်အကူပြုကော်မတီမှအတည်ပြုသည်။

အမည် ဦး မင်္ဂလိ လက်မှတ် နေ့စွဲ ၁၇. ၆. ၂၀၂၀

မဟိုပြုစီမံကိန်းတွင် တာဝန်ရှိသူများနှင့် တာဝန်ရှိသူများကို အ
ဆုံး စိတ်ရှင်းပြောဆိုသည့်။

အစီအစဉ် (ဗ) - ကျေးဇူးတော်တော်တော်တော် ခွေး ချယ်ရာတွင် စေတနာ
တော်တော်တော်တော်များကို ဖြန့်လှူပေးခြင်းဖြင့် ကျေးဇူး
လူထုများ ကျား (၃) ဦး၊ မ (၃) ဦး ကို အ
ဆိုပြုတင်ကြောက် ကြဖြင့် ၄၆၀ ကို ယူ၍ ၅၀၀
ပေးစေခြင်းဖြင့် ကျား (၁) ဦး၊ မ (၁) ဦး ကို
အတည်ပြုပေး ချယ်ကြသည်။

အစီအစဉ် (င) - လူထုတို့ စစ်ခြင်း ကို အသိပညာပေးခြင်း၊ လူထုတို့
စစ်ခြင်း ပြုလုပ်ခြင်း ဖော်ပြချက်ကို ကျေးဇူး
လူထုများ လည်း အောင်မြင် ဖြင့် တက်ကြွစွာ
ဆွေးနွေး ကြပါသည်။ လူထုတို့ စစ်ချက်များကို
ကိုယ်တိုင်တစ်ဦးစီ ပေး ချယ်ကြသည်။

အပိတ်ဆောင်ချက် - တာဝန်ရှိသူတို့ထံမှ တက်ရောက်လာသူများ
အား အချိန်ပေးပြီး တက်ကြွစွာ ပါဝင်ဆွေး
နွေးသည့်အတွက် ကျေးဇူးတင်စကားဖြင့်
ကျေးဇူးတင်လှူဒါန်း တက်ကြွစွာ ပါဝင်ပေး ချန်
နိုးဆောင်ပြီး ပထမအကြိမ်ကျေးဇူးပြု အစဉ်
အစားကို ညွှန် (၄.၀၀) ကို တွင်အောင်မြင်
စွာ ပြီးဆုံးကြပါသည်။

မှတ်တမ်းပြုစုသူ - အမည် - နန်းဖြူဖြူလတ် လက်မှတ် - [Signature] ဇူလိုင် ၂၀၁၈
အတည်ပြုသူ - အမည် - ဦးစေတီ လက်မှတ် - [Signature] ဇူလိုင် ၂၀၁၈

အစည်းအဝေးမှတ်တမ်း

ကျေးရွာအမည် - မိုးဒိုင်းဘုရားခြံအုပ်စု
ကျေးရွာအုပ်စုအမည် - မိုးဒိုင်း
အချိန်/နေ့ရက် - ၇. ၇. ၂၀၁၈
နေရာ - ဘုရားကျောင်း (အရှင်သာဓက)

အစည်းအဝေးပြုလုပ်ရခြင်းအကြောင်းအရာ ကျေးရွာဖွံ့ဖြိုးရေးအဖွဲ့ချုပ်၏အဖွဲ့ဝင်များအစည်းအဝေး

ဆွေးနွေးချက်နှင့် ဆုံးဖြတ်ချက်

- အစီအစဉ် ၁။ - ကျေးရွာဖွံ့ဖြိုးရေးအဖွဲ့ချုပ်၏အဖွဲ့ဝင်များအစည်းအဝေးကို နံနက် ၁၀:၀၀ နာရီတွင် ဖွဲ့စည်းပေးသော အစည်းအဝေးတွင် ကျေးရွာအဖွဲ့ဝင်များအဖွဲ့ချုပ်၏အဖွဲ့ဝင်များအစည်းအဝေးတွင် တက်ရောက်ပါရမည်။
- အစီအစဉ် ၂။ - ကျေးရွာတွင် အစားအသုံးပြုသော နေရာများကို စီစဉ်ပေးရမည်။ နေရာများကို စီစဉ်ပေးရမည့်အတွက် အစည်းအဝေးတွင် တက်ရောက်ပါရမည်။

ထို့နောက် ဂုဏ်ထူးဆောင်များကို ဦးဆုံးပေးပြီး ချစ်ရင်ကျေးဇူးပြု
 သူ့သားများ၏ ဆန္ဒအပေါ်ပေါ်ထွက်ရေး (၄.၃.၂၀၁၁) မှုဖွဲ့
 ဖြစ် မဲပေးပေးပြီး ဥပဒေကို မရေတွက်စေဘဲ ဦးဆုံး
 ပေး လုပ်ငန်းများကို ပြေးချယ်ခဲ့ပါသည်။

အစီအစဉ်(၃)။ "လက်ထောက်နှင့် ပညာဗဟုဝါဒီတို့ ဆုပြုတော်မူ
 ဘွဲ့ပေးသော ဝတ်စုံ၊ ရေခဲသေတ္တာအကောသလ
 များ၊ လူမှုရေး၊ အကောသလများ၊ မေးခွန်းနှင့်
 ဖြေဖျက်၊ ဖြစ်ရပ်နှင့် ဖြစ်ရပ်၊ ဖြစ်ရပ်၊ ဖြစ်ရပ်
 ကို ပိုမိုနားလည်ရေးနှင့် ဆင်းအေးအေး၊ နေ့စဉ်
 သည် ဆောင်ရွက်၊ ရှောင်ရှား ဖွဲ့စည်းဆောင်ရွက်
 ကော်မတီအဖွဲ့များ၏ တာဝန်ဝတ္တရားများကို
 စာချုပ်နှင့် ပြုခဲ့ပါသည်။"

အစီအစဉ်(၄)။ "လူထုစည်းရုံးရေးနှင့် ဖွဲ့စည်းပေးဝမ်း ပြုဆောင်
 မထိတိုင်၊ တွင် အစည်းအရုံး အဖွဲ့၊ သမီး၊ ငါ့အဖို့
 ပါဝင်မှုမရှိ အကြောင်းနှင့် ဆင်းပြီ ကော်မတီအ
 ဖွဲ့ဝင်များကို မဲပေးပေး ချယ်ခဲ့ပါသည်။ ရှေး
 ဥပဒေဆောင်ရွက်ကော်မတီကို အဖွဲ့၊ သား (၄၆) ဦး
 အဖွဲ့၊ သမီး (၇) ဦး၊ ခုခူဖိတ် (၁၁) ဦး ဖြစ်
 ဖွဲ့ စည်းခဲ့သည်။ ဆက်လက်ပြီး ထ-၂ မှုဖွဲ့
 ကို လက်မှတ်ရေးထိုးပြီး အစည်းအဝေးကို
 ၂၀၁၁ (၄.၅.၀၀) နာရီတွင် ပိတ်သိမ်းခဲ့သည်။"

မှတ်တမ်းပြုသူ - အမည် - နှင်းဖြူဖြူ၊ လက်မှတ် - [Signature] ရက်စွဲ - ၂.၇.၂၀၁၆

အတည်ပြုသူ - အမည် - ဦးချစ်ချစ်၊ လက်မှတ် - [Signature] ရက်စွဲ - ၂.၇.၂၀၁၆

၁၂။ ကဏ္ဍအလိုက်ဦးစားပေးပေးလုပ်ငန်းများ

ကဏ္ဍအလိုက်ဦးစားပေးလုပ်ငန်းချုပ်စာရင်း

ကျေးရွာအုပ်စုအမည်- မိုးငိုင်း

ကျေးရွာအမည်- မိုးငိုင်း ၂၅၇၊ ၆၅၆

ကဏ္ဍ	ဦးစားပေးဆင့်	လုပ်ငန်းအမျိုးအစား	အဆိုပြုသူ			ထောက်ပံ့သည့်အဖွဲ့အစည်း (သို့) ဌာန	မှတ်ချက်
			ကျား	မ	ကျား+မ		
အခြေခံအဆောက်အအုံကဏ္ဍ (လမ်း၊ တံတား၊ ရေပြိုလျှော့စီမံခန့်ခွဲရေး၊)	စဉ်						
	၁.	ရွာတွင်းကျောက်ကျောက်	၁၇၅	၁၈၄	၃၅၉	၂၀၁၈	၀၀၀
	၂.	ရွာတွင်းကျောက်ကျောက်	၁၇၅	၁၈၄	၃၅၉	၂၀၁၈	၀၀၀
	၃.	ရွာတွင်းကျောက်ကျောက်	၁၇၅	၁၈၄	၃၅၉	၂၀၁၈	၀၀၀
	၄.	ရွာတွင်းကျောက်ကျောက်	၁၇၅	၁၈၄	၃၅၉	၂၀၁၈	၀၀၀
လူမှုရေး၊ စီးပွားရေး၊ ကျန်းမာရေးနှင့် ဆိုင်သော လိုအပ်ချက်အဆောက်အအုံ	၁.	ရွာတွင်းကျောက်ကျောက်	၁၇၅	၁၈၄	၃၅၉	၂၀၁၈	၀၀၀
သက်တမ်းကျော် ကဏ္ဍ							
အခြားကဏ္ဍ (ရွာအတွင်းလုပ်ငန်းများ)	၁.	ရွာတွင်းကျောက်ကျောက်	၁၇၅	၁၈၄	၃၅၉	၂၀၁၈	၀၀၀