

ပြည်ထောင်စုသမ္မတမြန်မာနိုင်ငံတော်အစိုးရ
စိုက်ပျိုးရေးမွေးမြူရေးနှင့်ဆည်မြောင်းဝန်ကြီးဌာန
ကျေးလက်ဒေသဖွံ့ဖြိုးတိုးတက်ရေးဦးစီးဌာန



လူထုဗဟိုပြုစီမံကိန်း၊ လှိုင်းဘွဲ့မြို့နယ်

ကျေးရွာဖွံ့ဖြိုးရေးအစီအစဉ်



၂၀၂၀ခုနှစ် (တတိယနှစ်စီမံကိန်းစက်ဝန်း)

မိုးနိုင်ကျေးရွာအုပ်စု၊ မိုးနိုင်ကြီးကျေးရွာ



မာတိကာ

၁။ လှိုင်းဘွဲ့မြို့နယ်အခြေပြမြေပုံ.....	၁
၂။ ကျေးရွာအုပ်စုမြေပုံ(တည်နေရာ)	၂
၃။ ကျေးရွာအုပ်စုတွင်ပါဝင်သောကျေးရွာများ.....	၃
၄။ ကျေးရွာအခြေခံအချက်အလက်များ(ကျေးရွာသမိုင်းကြောင်း)	၄
၅။ လူထုပူးပေါင်းပါဝင်သော လူမှုဆန်းစစ်ခြင်း နှင့်အကဲဖြတ်ခြင်း လုပ်ငန်းစဉ် (PSA/PRA) အကျဉ်းချုပ်ဇယား	၉
၆။ ကျေးရွာဖွံ့ဖြိုးရေးအစီအစဉ်တွင်အသုံးပြုခဲ့သော PRA Tool တစ်ခုချင်းစီအတွက် သုံးသပ်ချက်များ.....	၁၀
၆.၁ ကျေးရွာလူမှုရေးနှင့်အရင်းအမြစ်ပြမြေပုံ (Social Map)	၁၀
၆.၂ ရာသီခွင်ပြပြက္ခဒိန်(Seasonal Calendar)	၁၂
၆.၃ ဥစ္စာနေကြွယ်ဝမှုပြဇယား (Wealth Ranking).....	၁၄
၆.၄ ကျားမပင့်ကူအိမ်သုံးသပ်ခြင်း (Cob Web).....	၁၆
၆.၅ အရင်းအမြစ်အသုံးချမှုပုံစံပြဇယား (Asset Mapping).....	၁၈
၆.၆ အဖွဲ့အစည်းချိတ်ဆက်မှုပြဇယား (Venn Diagram).....	၂၁
၇။ ကော်မတီဝင်များရွေးချယ်ခြင်းနှင့် ကျေးရွာဖွံ့ဖြိုးမှုအစီအစဉ်ဆောင်ရွက်မှုမှတ်တမ်း	၂၄
၈။ ကျေးရွာအခြေခံအချက်အလက်များ-စာ	၂၅
၉။ စီမံကိန်းစက်ဝန်းအချိန်ဇယား- စ ၂.....	၂၉
၁၀။ ကျေးရွာဖွံ့ဖြိုးရေးဦးစားပေးအစီအစဉ်-စ၃	၃၀
ကျေးရွာဖွံ့ဖြိုးရေးဦးစားပေးအစီအစဉ်-စ၃(တတိယနှစ်စက်ဝန်း).....	၃၂
ကျေးရွာဖွံ့ဖြိုးရေးဦးစားပေးအစီအစဉ်-စ၃(ဒုတိယနှစ်စက်ဝန်း)	၃၂
ကျေးရွာဖွံ့ဖြိုးရေးဦးစားပေးအစီအစဉ်-စ၃(ပထမနှစ်စက်ဝန်း)	၃၂
၁၁။ အစည်းအဝေးမှတ်တမ်းများ.....	၃၂
၁၂။ ကဏ္ဍအလိုက်ဦးစားပေးဖွံ့ဖြိုးရေးလုပ်ငန်းများ	၃၄

၁။ လှိုင်းဘွဲ့မြို့နယ်အခြေပြမြေပုံ

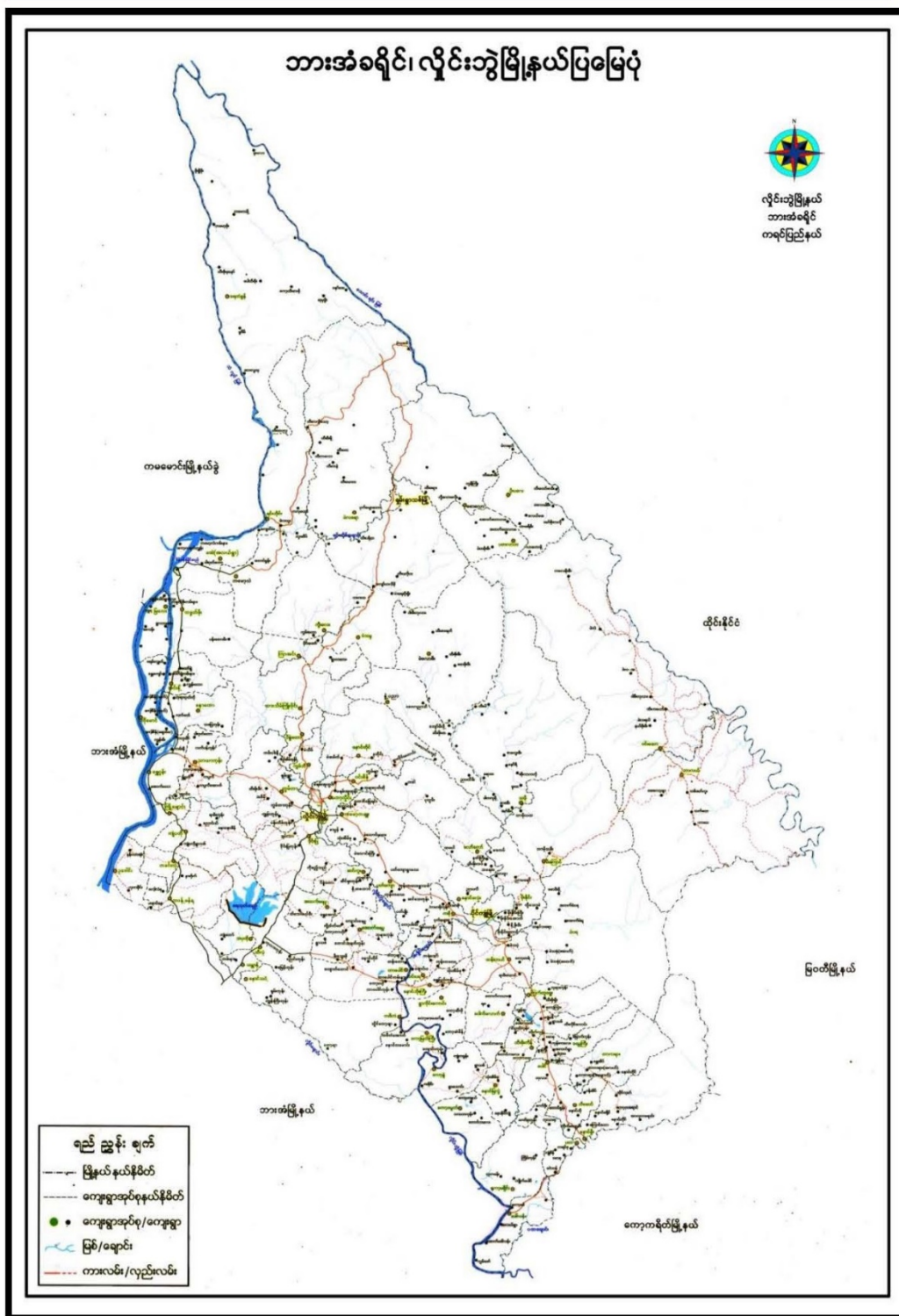

၂။ ကျေးရွာအုပ်စုမြေပုံ(တည်နေရာ)

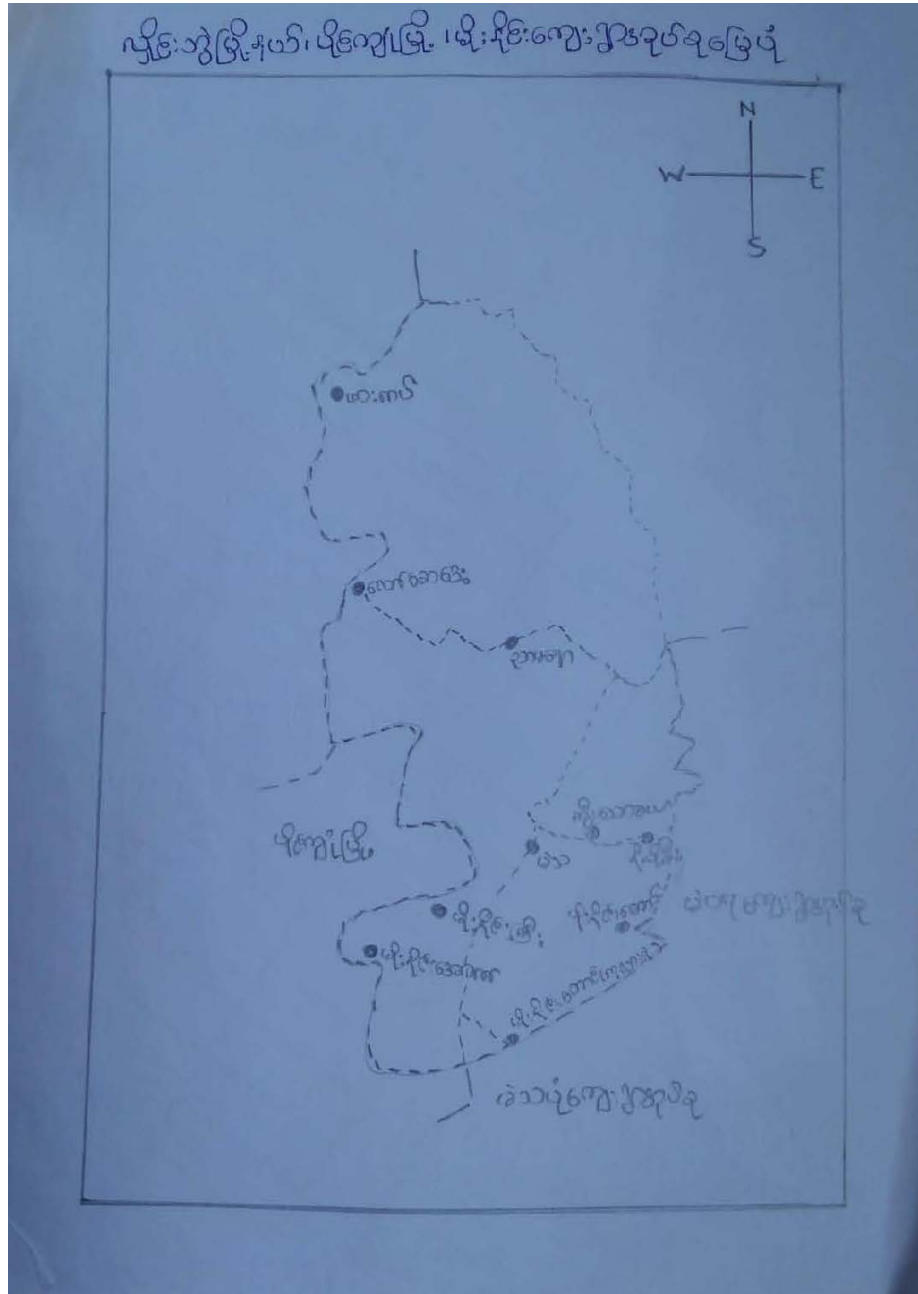

ကျေးရွာဖွံ့ဖြိုးရေးအစီအစဉ်၊ လူထုဗဟိုပြုစီမံကိန်း

၃။ ကျေးရွာအုပ်စုတွင်ပါဝင်သောကျေးရွာများ

၁။ ဖါးကပ်

၂။ ညာမရဓာ

၃။ လတ်ထိုးကွီး

၄။ ကွီးသဓာခယ်

၅။ နိုဖိုးခီး

၆။ မိုးနိုင်းကီငြ

၇။ မိုးနိုင်းတောင်

၈။ မိုးနိုင်းအောက်

၉။ မိုးနိုင်းတောင်ကုလားစု

၁၀။ မိုးနိုင်းဘုရားခရိုင်

၁၁။ လတ်စာဒေး

ကောင်တည်ဆောင်နေထိုင်ရာမှ ပွားပြားယွင်းယွင်း သွားလာနေထိုင်ရာမှ အာရုံစိုက်
နေခြင်းကို အာရုံစိုက်ခြင်း ဟုခေါ်ပြီး၊ ရှေးအခါက သီလဝါဒီတို့သည်
ကျေးဇူးနှင့်ဘာသာရေး

မိုးငြိမ်ရွေးရာ ဟူ၍ နှစ်ဦးပတ်ဝန်းကျင်ကျေးဇူးတော်များ မှ ဗုဒ္ဓဘာသာ
ဝင် များ ၊ သစ္စာယုတ်သန်အားများ နှင့် အာရုံစိုက်ဘာသာဝင်များ အာရုံစိုက်
သာယာ၍ နှစ်ဦးပတ်ဝန်းကျင် နှစ်ဦးပတ်ဝန်းကျင် ဆောင်ရွက်မှုများကို ချစ်ခင်နှစ်
ခြီးနှင်နှောထိုင်ဖွယ်ရာ ဖြစ်စေပြီး ရွေးရာများအား မြှင့်တင် အားပြန် နှစ်
ဦးပတ် နှစ်ဦးပတ် နှစ်ဦးပတ် နှစ်ဦးပတ် နှစ်ဦးပတ် နှစ်ဦးပတ် နှစ်ဦးပတ်
ကျေးဇူးတော် ရွေးရာများကို အာရုံစိုက် နှစ်ဦးပတ် နှစ်ဦးပတ် နှစ်ဦးပတ်
နေထိုင်ဖွယ်ရာ ဖြစ်ပါသည်။

မိုးပွားရွေးရာ နှင့် အာရုံစိုက်ခြင်း

ကကျေးဇူးတော်တည်ဆောင်ရာမှ နှစ်ဦးပတ်ဝန်းကျင် ကျေးဇူးတော် ၊ ကျေးဇူး
ကျေးဇူးတော် ၊ ကျေးဇူးတော် ၊ ကျေးဇူးတော် ၊ ကျေးဇူးတော် ၊ ကျေးဇူးတော် ၊ ကျေးဇူး
ကျေးဇူးတော် ၊ ကျေးဇူးတော် ၊ ကျေးဇူးတော် ၊ ကျေးဇူးတော် ၊ ကျေးဇူးတော် ၊ ကျေးဇူး
ကျေးဇူးတော် ၊ ကျေးဇူးတော် ၊ ကျေးဇူးတော် ၊ ကျေးဇူးတော် ၊ ကျေးဇူးတော် ၊ ကျေးဇူး
ကျေးဇူးတော် ၊ ကျေးဇူးတော် ၊ ကျေးဇူးတော် ၊ ကျေးဇူးတော် ၊ ကျေးဇူးတော် ၊ ကျေးဇူး
ကျေးဇူးတော် ၊ ကျေးဇူးတော် ၊ ကျေးဇူးတော် ၊ ကျေးဇူးတော် ၊ ကျေးဇူးတော် ၊ ကျေးဇူး
ကျေးဇူးတော် ၊ ကျေးဇူးတော် ၊ ကျေးဇူးတော် ၊ ကျေးဇူးတော် ၊ ကျေးဇူးတော် ၊ ကျေးဇူး

ပညာရေး

မိုးငြိမ်ရွေးရာ ဟူ၍ နှစ်ဦးပတ်ဝန်းကျင် ကျေးဇူးတော် ပညာရေး ဟု ခေါ်ပြီး
ကျေးဇူးတော် ၊ ကျေးဇူးတော် ၊ ကျေးဇူးတော် ၊ ကျေးဇူးတော် ၊ ကျေးဇူးတော် ၊ ကျေးဇူး
ကျေးဇူးတော် ၊ ကျေးဇူးတော် ၊ ကျေးဇူးတော် ၊ ကျေးဇူးတော် ၊ ကျေးဇူးတော် ၊ ကျေးဇူး
ကျေးဇူးတော် ၊ ကျေးဇူးတော် ၊ ကျေးဇူးတော် ၊ ကျေးဇူးတော် ၊ ကျေးဇူးတော် ၊ ကျေးဇူး
ကျေးဇူးတော် ၊ ကျေးဇူးတော် ၊ ကျေးဇူးတော် ၊ ကျေးဇူးတော် ၊ ကျေးဇူးတော် ၊ ကျေးဇူး
ကျေးဇူးတော် ၊ ကျေးဇူးတော် ၊ ကျေးဇူးတော် ၊ ကျေးဇူးတော် ၊ ကျေးဇူးတော် ၊ ကျေးဇူး
ကျေးဇူးတော် ၊ ကျေးဇူးတော် ၊ ကျေးဇူးတော် ၊ ကျေးဇူးတော် ၊ ကျေးဇူးတော် ၊ ကျေးဇူး

တန့်ဖြူမြို့နယ်ရှိ ရွေးကောက်ပွဲအတွက် ဝင်ရောက်ကူညီပေးခြင်း၊ အထောက်အကူ ပေးခြင်း၊ အားပေးခြင်းများ ပြုလုပ်ခဲ့ပါသည်။

၁၉၉၀ ခုနှစ် ဥပဒေရေးရာအဖွဲ့ဝင်အဖြစ် ရွေးကောက်ပွဲအတွက် ဝင်ရောက်ကူညီပေးခြင်း၊ အထောက်အကူ ပေးခြင်း၊ အားပေးခြင်းများ ပြုလုပ်ခဲ့ပါသည်။ ဤအဖွဲ့သည် အထောက်အကူ ပေးခြင်း၊ အားပေးခြင်းများ ပြုလုပ်ခဲ့ခြင်းကြောင့် အထောက်အကူ ပေးခြင်း၊ အားပေးခြင်းများ ပြုလုပ်ခဲ့ပါသည်။

() ဥပဒေရေးရာအဖွဲ့ဝင်အဖြစ် ရွေးကောက်ပွဲအတွက် ဝင်ရောက်ကူညီပေးခြင်း၊ အထောက်အကူ ပေးခြင်း၊ အားပေးခြင်းများ ပြုလုပ်ခဲ့ပါသည်။ ဤအဖွဲ့သည် အထောက်အကူ ပေးခြင်း၊ အားပေးခြင်းများ ပြုလုပ်ခဲ့ခြင်းကြောင့် အထောက်အကူ ပေးခြင်း၊ အားပေးခြင်းများ ပြုလုပ်ခဲ့ပါသည်။

ကျေးဇူးတင်စာ

ဦးစိုးမြင့်ကျေးဇူးတင်စာ အားပေးခြင်း၊ အထောက်အကူ ပေးခြင်း၊ အားပေးခြင်းများ ပြုလုပ်ခဲ့ပါသည်။ ဤအဖွဲ့သည် အထောက်အကူ ပေးခြင်း၊ အားပေးခြင်းများ ပြုလုပ်ခဲ့ခြင်းကြောင့် အထောက်အကူ ပေးခြင်း၊ အားပေးခြင်းများ ပြုလုပ်ခဲ့ပါသည်။

ဦးစိုးမြင့်၊ ကျေးဇူးတင်စာ (၂၀၀၂ / ၂၀၀၃) ကာလအတွက် ဝင်ရောက်ကူညီပေးခြင်း၊ အထောက်အကူ ပေးခြင်း၊ အားပေးခြင်းများ ပြုလုပ်ခဲ့ပါသည်။

ကျမ္ဘာရေး ဝန်ထမ်းများ နယ်ကျွတ်ဆေးကုသခြင်း၊ ကျမ္ဘာရေးပညာပေးများ
ယာဇ္ဇာန်အထိပညာပေးခြင်း၊ ကျမ္ဘာရေးအထိတန်းများ ခေါ်ယူ ဗိုလ်ချုပ်ကြီးကြီး
ထို့အပြင် ကျမ္ဘာရေးအထိပညာပေးပေးပေးပေးပေးပေးပေးပေးပေးပေးပေးပေး
များဖြင့်လက်ကိုင်ကုသမှုပေးပေးပေးပေးပေးပေးပေးပေးပေးပေးပေးပေး
ကပ်ဆိုးများ နည်းပါးလာပြီး ကျမ္ဘာရေးအထိ အထိပေးပေးပေးပေးပေး
ထိုမိလ္လာန်ပြန်ပါသည်။

လယ်ဗန်းဆက်သွယ်ရေး

ကျေးရွာအထိတည်ဆောက်ရာတွင် ဗဟိုဌာန၊ ဗန်းဆက်သွယ်မှု၊ ဒက်ခဲ
ခြင်းများအား နှစ်နှစ်လျှင်ဆက်ဆံရာတွင် ခက်ခဲရာနေထိုင်သော လာဘီ
လမ်းဗန်းဆက်သွယ်မှုဖြင့် နေထိုင်ရာနေရာနှင့် ဆက်သွယ်ပေးပေး
လာမှု အထောက်အကူပြုပေးပေးပေးပေးပေးပေးပေးပေးပေးပေးပေး
များဖြင့် နှစ်နှစ်လျှင်ဆက်ဆံရာတွင် ခက်ခဲရာနေထိုင်သော လာဘီ
လမ်းဗန်းဆက်သွယ်မှုဖြင့် နေထိုင်ရာနေရာနှင့် ဆက်သွယ်ပေးပေး
ပေးပေးပေးပေးပေးပေးပေးပေးပေးပေးပေးပေးပေးပေးပေးပေးပေး

ဖွံ့ဖြိုးရေး

မိုးခြင်းကျေးရွာအထိတည်ဆောက်ရာတွင် ဗဟိုဌာန၊ ဗန်းဆက်သွယ်မှု၊
ဒက်ခဲခြင်းများအား နှစ်နှစ်လျှင်ဆက်ဆံရာတွင် ခက်ခဲရာနေထိုင်သော
လာဘီလမ်းဗန်းဆက်သွယ်မှုဖြင့် နေထိုင်ရာနေရာနှင့် ဆက်သွယ်
ပေးပေးပေးပေးပေးပေးပေးပေးပေးပေးပေးပေးပေးပေးပေးပေးပေး
ပေးပေးပေးပေးပေးပေးပေးပေးပေးပေးပေးပေးပေးပေးပေးပေးပေး
ပေးပေးပေးပေးပေးပေးပေးပေးပေးပေးပေးပေးပေးပေးပေးပေးပေး

အုပ်ချုပ်ရေး

မိုးခြင်းကျေးရွာ ကျေးရွာ၊ ကျေးရွာသာ၊ များမြ နိုင်ငံတော်၏
 ခည့်၊ ဝေခံ၊ ချစ်မှု၊ နှင့် အပူပို အသိအမှတ်ဖြစ်ပေးချုပ်ကိုင်စောစောထား
 တော အုပ်ချုပ်ရေး အဖွဲ့အစည်းများ နှင့်အတူ နိုင်ငံတော်မူ၍
 ယာ၊ တော ဥပဒေ ခည့်၊ ဝေခံ၊ ချစ်မှု၊ နှင့်အပူပို လိုက်နာနေထိုင်ကြပါ
 အတိုင်း။

မြို့နယ်ချုပ်အဖွဲ့အစည်းများ၏ နေရာဒေသများ နှင့် အကျုံး
 ဖတ်ဝန်၊ ကျွန်ုပ်တို့ ကျားများ မှ တာကရက်နိုင်ပုံ ပြုစေနိုင်ရေး၊ အဖေအဖွဲ့များ ပျက်
 စော မိုးခြင်းအစား ရှိအောင် ခံခိုက် "မိုးခြင်း" ပြု စာအုပ်အဖွဲ့ တည်ထောင်
 ထားပြီး ကြိုတင် နားရွာ၊ အားရွာ၊ နှင့် အလယ်အလတ် ပဉ္စမကျေး
 ရွာစော၊ နားရွာ၊ အားရွာ၊ နှင့် အလယ်အလတ် ပဉ္စမကျေး
 ရွာစော၊ နားရွာ၊ အားရွာ၊ နှင့် အလယ်အလတ် ပဉ္စမကျေး
 အစရှိသည်တို့ကို ဖွဲ့စည်းပေးပါအတိုင်း။

၅။ လူထုပူးပေါင်းပါဝင်သော လူမှုဆန်းစစ်ခြင်း နှင့်အကဲဖြတ်ခြင်း လုပ်ငန်းစဉ် (PSA/PRA) အကျဉ်းချုပ်ဇယား

လူမှုဆန်းစစ်ချက် (PRA) နှင့် သက်ဆိုင်သော အချက်အလက်များ

ကျေးရွာအစည်း - ဝါဒိုင်းကြီး
ကျေးရွာအုပ်စု - ဝါဒိုင်း

၇က်စွဲ၊ ၆.၆.၂၀၂၁

စဉ်	ဆွေးနွေးခန်း စာမျက်နှာ	အထကြောင်းအရာများ	ဆွေးနွေးဆောင်ရွက် ခံ့ထားသမျှအဖွဲ့		ပါဝင်စားသူ အရေအတွက်
			စဉ်	မ	
၁။	၅.၆.၂၀၂၁	လူမှုရေးအဖွဲ့အစည်းအဖွဲ့နှင့် ဆန်းစစ်ချက်များ	၂၅	၂၅	၅၀
၂။	၅.၆.၂၀၂၁	ဥက္ကဋ္ဌအဖြစ် ဝင်ရောက်ဆောင်ရွက်ခြင်းနှင့် ဆန်းစစ်ချက်များ	၂၅	၂၅	၅၀
၃။	၅.၆.၂၀၂၁	ကျေးရွာအဖွဲ့အစည်းအဖွဲ့နှင့် ဆန်းစစ်ချက်များအား ဆန်းစစ်ချက်များနှင့် ဆန်းစစ်ချက်များ	၂၅	၂၅	၅၀
၄။	၅.၆.၂၀၂၁	ဥက္ကဋ္ဌအဖြစ် ကျွန်ုပ်တို့၏ ဆွေးနွေးခြင်းနှင့် ဆန်းစစ်ချက်များ	၂၅	၂၅	၅၀
၅။	၅.၆.၂၀၂၁	ပစ်ခတ်မှုများ ဝင်ရောက်ခြင်းနှင့် ဆန်းစစ်ချက်များ	၂၅	၂၅	၅၀
၆။	၅.၆.၂၀၂၁	ပစ်ခတ်မှု ကျေးရွာတွင်း ဖြစ်ပွားခြင်း အစဉ်အဆက် ချိတ်ဆက်မှု ဖြစ်ပွားခြင်းနှင့် ဆန်းစစ်ချက်များ	၂၅	၂၅	၅၀

၆။ ကျေးရွာဖွံ့ဖြိုးရေးအစီအစဉ်တွင်အသုံးပြုခဲ့သော PRA Tool တစ်ခုချင်းစီအတွက် သုံးသပ်ချက်များ

၆.၁ ကျေးရွာလူမှုရေးနှင့်အရင်းအမြစ်ပြမြေပုံ (Social Map)



“အရှင်အာဗြဟံဖြောပျံ”

မိုးရှင်ကြီး

ခွေးခွေးခြင်းနှင့် ဆန်းစစ်ခြင်း

⇒ ချောင်း၊ လယ်၊ ကိုင်း၊ များကို ဖြိုခိုပြီး အသက်မွေးဝမ်း
ကြောင်းအသစ်ပြုအောင် ယုတ်ကိုင်ကြသည်။

⇒ ရော်ဘာခြံ၊ ချောင်းဝယ် ယုတ်မျိုးများကို ယုတ် အ
နည်းခု ယုတ်ကိုင်ကြသည်။

⇒ ဧကယ်အရောက် ပြိုသည်။”

⇒ အခွယ်သစ်ကသာနှင့် ဗုဒ္ဓကသာပြာခုရှင်
ထိုင်ကြသည်။

⇒ ကျေးရွာ ဖွံ့ဖြိုးတိုးတက်ဖို့အတွက် လမ်း၊ တံ
တား မိုးရေကောင်းစွာ ဖို့ဖို့အပ်။”

၆.၂ ရာသီခွင်ပြပြက္ခဒိန်(Seasonal Calendar)

ရာသီခွင်ပြ ပြက္ခဒိန်

ပါဝင်သူ - ကဗျာ (၁)၊ (၂)၊ (၃)၊ (၄)၊ (၅)၊ (၆)၊ (၇)၊ (၈)၊ (၉)၊ (၁၀)၊ (၁၁)၊ (၁၂)

ကျေးရွာ - မိုးဒိုင်ကြီး

အကြောင်းအရာ	ဇန်နဝါရီ	ဖေဖော်ဝါရီ	မတ်	ဧပြီ	မေ	ဇွန်	ဇူလိုင်	ဩဂုတ်	စက်တင်ဘာ	အောက်တိုဘာ	နိုဝင်ဘာ	ဒီဇင်ဘာ
ရာသီဥတု	☀️	☀️	☀️	☀️	☀️	☁️	☁️	☁️	☁️	☀️	☀️	☁️
ပိုက်ပျိုးရေး	🌾	🌾	---	---	🌾	🌾	🌾	🌾	🌾	🌾	🌾	🌾
လမ်းယိုးဆက်သွယ်ရေး	---	---	---	---	---	---	---	---	---	---	---	---
ပွဲတော်ကျင်းပ	---	🏠	---	🏠	---	---	---	---	---	---	---	---
ဝင်ငွေ / ထွက်ငွေ	▣	▣	▣	▣	▣	▣	▣	▣	▣	▣	▣	▣
လုပ်ငန်းအားလပ်ချိန်	▨	▨	▨	▨	▨	▨	▨	▨	▨	▨	▨	▨

ကျေးရွာဖွံ့ဖြိုးရေးအစီအစဉ်၊ လူထုပဟိုပြုစီမံကိန်း

“ ရာသီခွင်ပြုပြင်ရေး ” ဆွေးနွေးခြင်းနှင့် ဆန်းစစ်ခြင်း

မိုးနိုင်ကြီးရွာ

- အဓိကအသက်မွေးဝမ်းကြောင်း = လယ်စိုက်၊ ကိုင်းစိုက်

- အခြားအသက်မွေးဝမ်းကြောင်း = မွေးမြူရေး (အိမ်အိမ် ၇၆) နှင့် ကျဘမ်း

- လူစာစဉ်းလျှင် ပျမ်းမျှဝင်ငွေ = ၃၀၀၀၀ ~ ၆၀၀၀၀

- ဝင်ငွေနှင့် ထွက်ငွေ လုံလောက်မှုမရှိ။

- လုံလောက်မှု မရှိသောအခါ ချေးငှား

- အသက်မွေးဝမ်းကြောင်းနှင့် ဆက်စပ်သော အဓိက ပြဿနာ မြှာ လမ်းပန်းဆက်သွယ်ရေး ခက်ခဲခြင်း

- အများသမီးအများစုမှာ မှီခိုဖြစ်ပြီး အချို့မှာ မုန့်ကောင်းခြင်း နှင့် အခြားကျဘမ်း အလုပ်များ လုပ်ကိုင်

- အများသမီးအိမ်ထောင်ဦးစီး၏ ဝင်ငွေသည် အများသားအိမ်ထောင် ဦးစီး၏ ဝင်ငွေထက် ပိုနည်း

- အများသမီးများ၏ အလုပ်အကိုင် အခွင့်အလမ်း မရှိ

၆.၃ ဥစ္စာနေကြွယ်ဝမှုပြယေား (Wealth Ranking)

ဥစ္စာနေ ကြွယ်ဝမှု အဆင့်သတ်မှတ်ချက်

ပါဝင်သူ = ၆၂၅၁၊ ၈၂၅၁

ဦးနှင်းကြီးကျေးရွာ

အဆင့်	သတ်မှတ်ချက်	အိမ်ထောင်စု အရေအတွက်	ရာခိုင်နှုန်း (%)
အလယ်အလတ်အုတ်စု	လယ်၊ ကိုင်း၊ လယ်ထွက်ဝက်၊ ဆိုင်ကယ်၊ ကော်ဖီ၊ ကျွဲ၊ ချွဲ၊ လက်ဖက်ရည်ဆိုင်၊	၇၀	၁၄ %
အဆင့်မမြေဆားရုပ်စု	ကော်ဖီ၊ ဆိုင်ကယ်၊ ဆိပ်၊ ကြက်၊ ဘဲ၊	၈၀	၅၆ %
အလွန်အဆင်မမြေဆားရုပ်စု	ကြက်၊ ဘဲ၊ သက်ကြီးသူ၊ မသန်စွမ်းသူ	၄၃	၃၀ %
စုစုပေါင်း		၁၄၃	၁၀၀ %

ပုံစံရေးကြယ်ဝမှု' ဆွေးနွေးခြင်း နှင့် ဆန်းစစ်ခြင်း

⇒ အလယ်အလတ်အုပ်စု ⇒ ၃၀

⇒ အဆင့်မပြေစော အုပ်စု ⇒ ၈၀

⇒ အဖွဲ့အဆင့်မပြေစောအုပ်စု-၂၃ အိမ်

⇒ အဆင့်မပြေစော အုပ်စုများ မှာ ၇ပေးမှ ဆွေမျိုး ပိတ်ဆွေ
များ ထောက်ပံ့ပေး ကြသည်။

⇒ မသန်ခွမ်းသူများ ကိုလည်း အဆင့်မြေကဲ့အုပ်စုများက
ဖြန့်လှည့်ထောက်ပံ့ကြသည်။ ဥပမာ တစ်လတာလည်း
ထောက်ပံ့ပေး ကြသည်။

⇒ အလယ်အကိုင်း ဤဝါးခြင်း၊ အရှင်အချိုးမွေ ဟိုဆာကြောင့်
ဆင်းရဲ ကြသည်။ (မသန်ခွမ်းဦးပေးများ၊ မသန်မများ)

၆.၄ ကျားမပင့်ကူအိမ်သုံးသပ်ခြင်း (Cob Web)

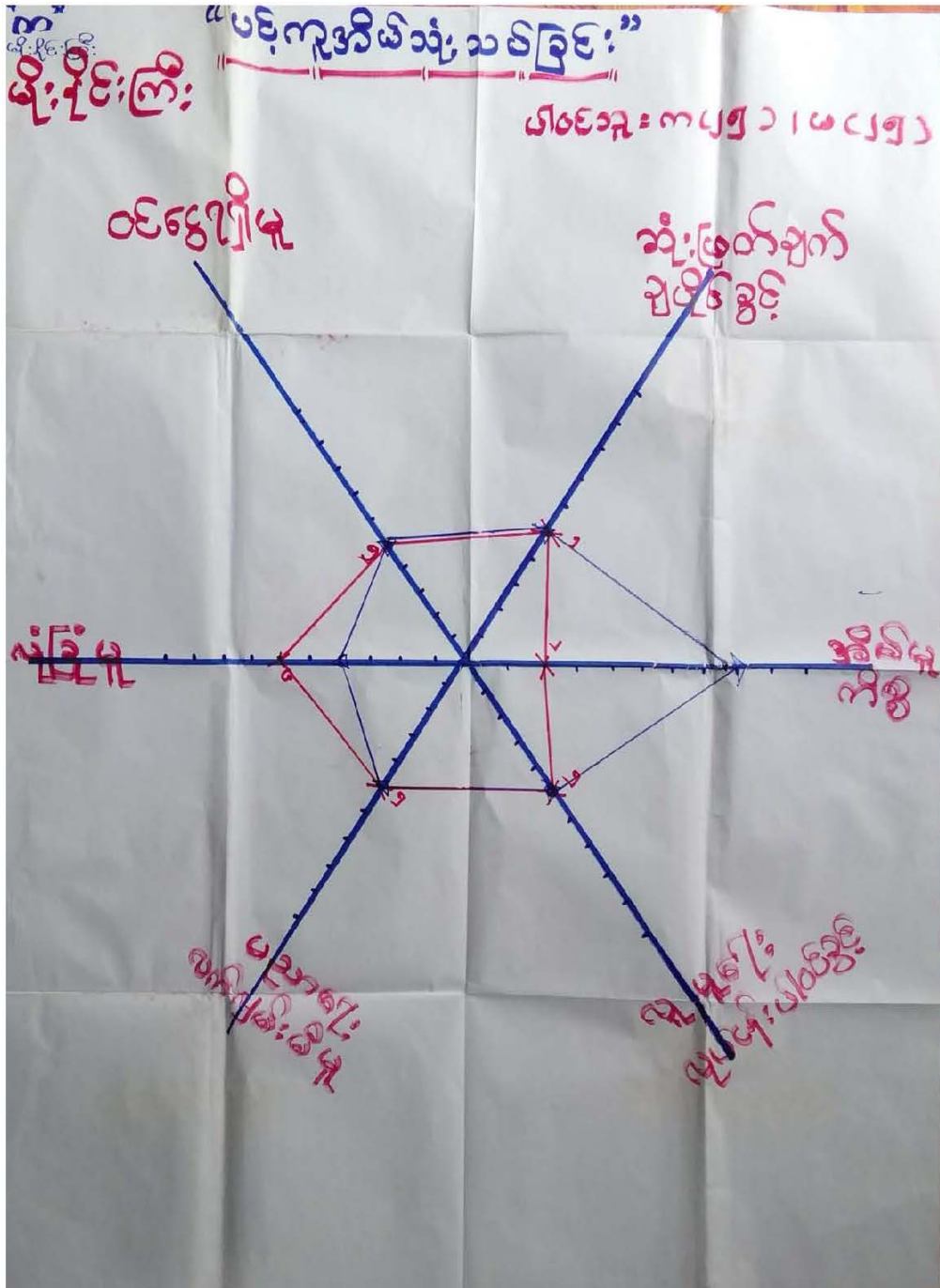

“ပဝ္ဂလဒါနီ”

“ဆွေးနွေးခြင်းနှင့်ဆန်းစစ်ခြင်း”

မိုးမြင့်ကြီး

ရက်စွဲ..၅.၆.၂၀၁၉

⇒ ဝင်ငွေပျိုမှု ၊ ဆုံးဖြတ်ချက်ချနိုင်ခွင့် ၊ ယူမှုပေး
ယုတ်ဖျားပါဝင်ခွင့် ၊ ပညာပေး ၊ လက်ပျမ်းစီမံမှု
အပျိုးသားနှင့် အပျိုးသမီး အပျိုးတူ။

⇒ အိမ်ပျက်စွဲမှာ အပျိုးသမီးများသာ ဖွဲ့ကြ။

⇒ လျှို့ဝှက်မှုမှာ အပျိုးသားများသာ ဖွဲ့ကြသည်။

၆.၅ အရင်းအမြစ်အသုံးချမှုပုံစံပြဇယား (Asset Mapping)

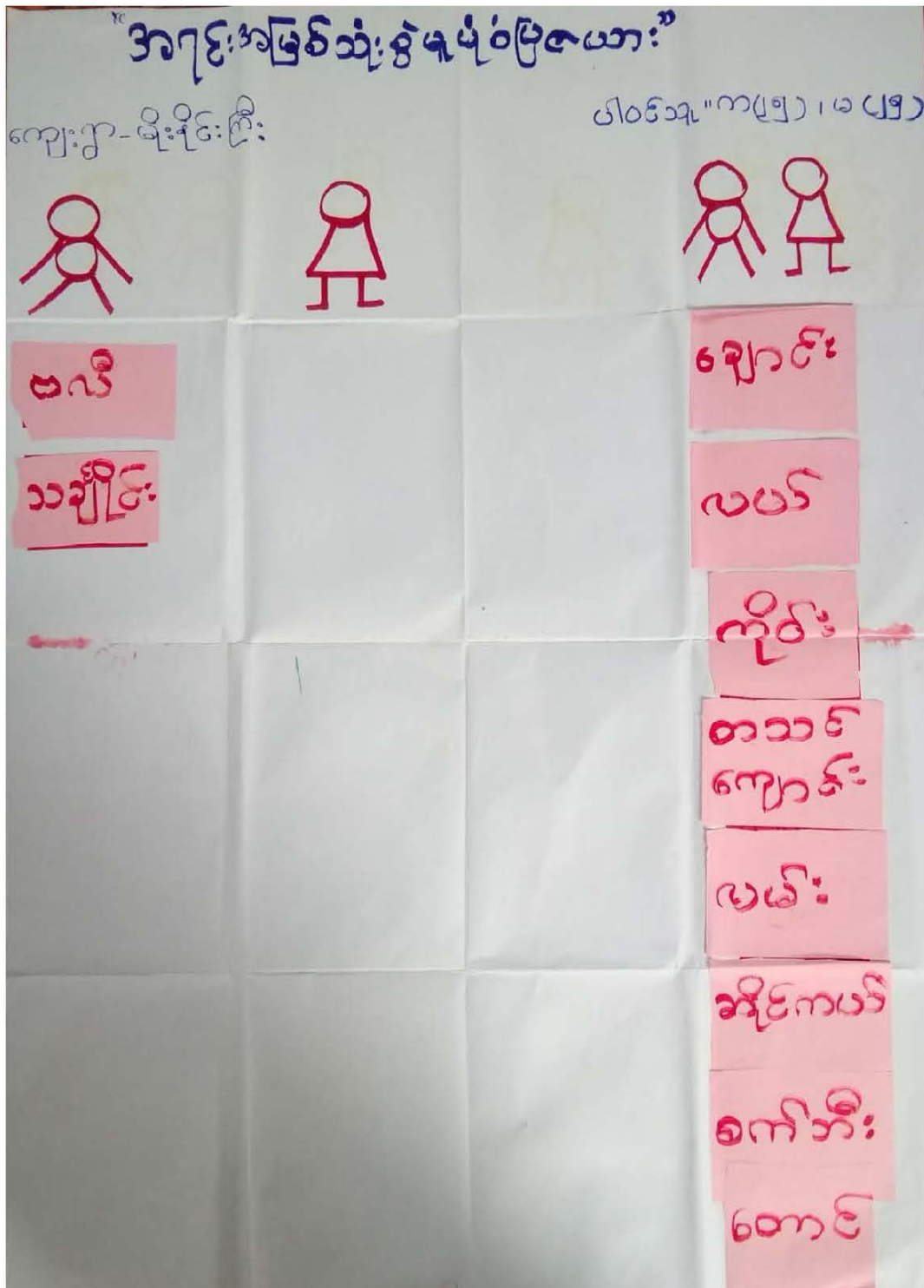

“အရင်းအမြစ်ထိန်းချုပ်မှုပုံစံဖြေခယား”

လေးဦး-မိုးဒိုးဦး

ရက်စွဲ.. ၅.၆.၂၀၁၉



ဆိုကော့စ်

စက်ဘီး

သင်္ဘော

ချောင်း

ပယ်

ကိုင်း

စာသင်
ကျောင်း

ပန်း

တောင်

ပင်

“ပိုင်းပူးဆင်းဝတ်ခြင်း”

၈၂၉ ဒ်

⇒ ချောင်း၊ လယ်၊ ကိုင်း၊ တာသစ်ကျောင်း၊ လမ်း၊
ဝေကောင် အများ၊ သမီး နှင့် အများသား သုံး
စွဲမှု နှင့် ထိန်းချုပ်မှု နှာ အထူးထူး ဖြစ်လာ
သည်။

⇒ အများသား သီးသန့် သုံး စွဲမှု - ဓါတ်၊ သင်္ချိုင်း

⇒ အများသား သီးသန့် ထိန်းချုပ် - ဆိုင်ကယ်၊

စက်ဘီး၊ သင်္ချိုင်း

⇒ အများသမီး သီးသန့် စွဲမှု ထိန်းချုပ်မှု နှင့် သုံး
စွဲမှု ဟုတ်ပါ။

အဖွဲ့အစည်း ချိတ်ဆက်မှု

မိုးခြင်းတီးကျေးရွာ

ကျေးရွာတန်း၊ ရွာအဖွဲ့အစည်းများ

ပါမောက္ခ = က ၂၅ + မ ၂၅

ကျေးရွာဗဟိုအဖွဲ့အစည်းများ



- = မိုးခြင်းစတားဆော်လုံးအသင်း
- = ကျေးရွာကော်မတီအဖွဲ့အစည်း
- = လူပတ်အဖွဲ့အစည်း
- = ဂေါပကအဖွဲ့အစည်း
- = အမျိုးသမီးဖွဲ့အစည်း
- = ရေတံခွန်အဖွဲ့အစည်း
- = ကျားမာဇေးအဖွဲ့အစည်း



- ရွာအဖွဲ့အစည်း
- = မြို့နယ်အဖွဲ့အစည်း
- = ရင်းနှီးမြှုပ်နှံရေးအဖွဲ့အစည်း
- = နွေကုစိုက်ပျိုးရေးအဖွဲ့အစည်း
- = KNU ခုံ
- ရွာအဖွဲ့အစည်း
- = လူထုအဖွဲ့အစည်း
- = ကျားမာဇေးအဖွဲ့အစည်း
- = မြို့နယ်အဖွဲ့အစည်း
- = ရဲစခန်း
- = မီးသတ်အဖွဲ့အစည်း

“အဖွဲ့အစည်းချိတ်ဆက်မှုပြမြေပုံ”

၁၁.၇.၇၈

ခွေးမွေးခြင်းနှင့် ဆေးဝါး ခပ်ခြင်း

မိုးခိုင်းကြီး

- ရုပ်ရွာအုပ်ချုပ်ရေးအဖွဲ့နှင့် ဂေါပကအဖွဲ့သည် ကျေးရွာ၏ ဖွံ့ဖြိုးတိုးတက်ရေးလုပ်ငန်းများတွင် အဓိကဦးစေတင်သည်။
- အပျိုးသမီးအဖွဲ့၊ လူငယ်အဖွဲ့၊ မိုးခိုင်းစတားစကလုံးအသင်း ဖွင့် ဂေါပကအဖွဲ့သည် ရွာ၏ သာရေး၊ နာရေးနှင့် ဘာသာရေးတို့တွင်ပါဝင်သည်။
- ကျောင်းဆက်ပတ်အဖွဲ့သည် ပညာရေးကိစ္စ၊ ကျေးလက်ကျန်းမာရေးအဖွဲ့သည် ကျန်းမာရေးကိစ္စများ ဆောင်ရွက်သည်။
- မြို့နယ်အုပ်ချုပ်ရေးမှူးရုံး၊ မြို့နယ်ပညာရေးမှူးရုံး၊ ရဲစခန်း၊ လ.ဝ.က ရုံး များနှင့် ချိတ်ဆက် ဆောင်ရွက်မှု အားကောင်းသည်။
- လယ် ဆည် ဝန်ကြီးဌာန ၊ မွေးကူဦးစီးဌာန ၊ မီးသတ်အဖွဲ့ ၊ မြို့နယ် လှုပ်ထမ်းရုံးနှင့် မူးပေါင်းချိတ်ဆက်မှု အားနည်းသည်။

၇။ ကော်မတီဝင်များရွေးချယ်ခြင်းနှင့် ကျေးရွာဖွံ့ဖြိုးမှုအစီအစဉ်ဆောင်ရွက်မှုမှတ်တမ်း

ရိုးစဉ်ကြီး ကျေးရွာစီမံခန့်ခွဲမှုအဖွဲ့ဝင်များ

စဉ်	အမည်	ရာထူး/တာဝန်	စုန်းနံပါတ်
၁။	ဦးဖိုးကြွေ	ဦး/ထောက်	
၂။	ဒေါ်ခင်စိန်	ဦး/ထောက်	
၃။	ဦးစိုစို	ဝယ်ယူရေး (ဗဟို)	
၄။	ဒေါ်အေးအေး	ဝယ်ယူရေး	
၅။	ဒေါ်မေမေ	ဆောင်ရွက်	
၆။	ဒေါ်အေးအေး	ဆောင်ရွက်	
၇။	ဦးစိုစို	ဆောင်ရွက် (ဗဟို)	
၈။	ဒေါ်ခင်စိန်	လက်ထောက် (ဗဟို)	
၉။	ဦးကျော်စွာ	လက်ထောက်	
၁၀။	ဦးလှိုင်လှိုင်	ဝေဖန် (ဗဟို)	
၁၁။	ဒေါ်ခင်စိန်	ဝေဖန်	
၁၂။	ဦးကျော်စွာ	ဆောင်ရွက်	
၁၃။	ဒေါ်ခင်စိန်	ဆောင်ရွက်	
၁၄။	ဒေါ်ခင်စိန်	ဆောင်ရွက်	

၈။ ကျေးရွာအခြေခံအချက်အလက်များ-၈၁

ပုံစံ - ၈ - ၁ ကျေးရွာအခြေခံအချက်အလက်များ (Form PC 1)

လယ်ဥယျာဉ်များ လူထုစည်းရုံးရေးမှူးသည် ကျေးရွာခေါင်းဆောင်များအားကျေးရွာအချက်အလက်များကိုမေတ္တာရပ်ခံ၍တောင်းခံရသည်။ဤအချက်အလက်များကိုစီမံကိန်းဦးစီးဌာနထံသို့ပို့ဆောင်ပေးရမည်။ လူထုစည်းရုံးရေးမှူးသည် ဤအချက်အလက်များအား စစ်ဆေးပြီး မှန်ကန်စေရန်ပြုလုပ်ရမည်။ ပြီးနောက်တွင် လူထုစည်းရုံးရေးမှူးမှ တောင်းအချက်အလက်ထဲသို့ Tablets မှ တဆင့် ပြည့်စွမ်းရမည်။		
ကျေးရွာခေါင်းဆောင် အမည်	ကျေးရွာခေါင်းဆောင်၏ ဖုန်းနံပါတ်	လူထုစည်းရုံးရေးမှူး၏အမည်
ဦးစံ မောင်မြင့်	၀၃၇၇၅၃၇၇၂၄၁	ဦးကျော်မောင်
ပြည်နယ်တိုင်းစာရင်း	မြို့နယ်	ကျေးရွာအုပ်စု
ကရင်	ချိုမြေခွဲ	ကျေးရွာ ဇွဲမြေခွဲ

က၊ လူဦးရေ

လူမျိုးစု	အိမ်ထောင်စုအရေအတွက်	ကိုးကွယ်သည့်ဘာသာ	အိမ်ထောင်စုအရေအတွက်
လူမျိုးစု (၁)-စိန်ကလေးကရင်	4	ဘာသာ(၁)-ဗုဒ္ဓ	4
လူမျိုးစု (၂)-ဗွဲမြေခွဲ	127	ဘာသာ(၂)-ဗွဲမြေခွဲ	127
လူမျိုးစု (၃)-----		ဘာသာ(၃)-----	
လူမျိုးစုစုစု-----		ဘာသာစုစု-----	
အခြား			
	အရေအတွက်		
မသန်စွမ်းသူများ	25		
သက်ကြီးရွယ်အိုများ (၆၅ နှစ် နှင့် အထက်)	၆၂		
စစ်မဘေးရှောင်			

	အချိုးသား(အရေအတွက်)	အချိုးသီး(အရေအတွက်)	စုစုပေါင်းအရေအတွက်
လူဦးရေ	398	351	749
လူမျိုးစု (၁)ခွဲ	25	32	57
လူမျိုးစု (၂).....	393	319	692
လူမျိုးစု (၃).....			
အခြား			
အိမ်ထောင်ဦးစီး	79	52	131

(ခ)အခြေခံအလောကအဖွဲ့ အသုံးအဆောင်များ -

စာသင်ကျောင်း	အမှတ် ဖြစ်ပါ	ကျန်းမာရေး	အမှတ် ပေါ်	ဘာသာရေးအလောက အဖွဲ့များ	အမှတ် ဖြစ်ပါ
အထက်တန်းကျောင်း	<input type="checkbox"/>	စောရုံ	<input type="checkbox"/>	ဝေတီ	<input checked="" type="checkbox"/>
အလယ်တန်းကျောင်း	<input type="checkbox"/>	ကျန်းမာရေးဌာန	<input type="checkbox"/>	ဘုန်းကြီးကျောင်း	<input type="checkbox"/>
မူလတန်းကျောင်း	<input checked="" type="checkbox"/>	ကျန်းမာရေးဌာနခွဲ	<input type="checkbox"/>	ဟိန္ဒူဘုရားကျောင်း	<input type="checkbox"/>
ပျဉ်းကျောင်း	<input type="checkbox"/>	ဆေးပေးခန်း	<input type="checkbox"/>	ရေစိုယာန်ကျောင်း	<input type="checkbox"/>
အခြား	<input type="checkbox"/>	အခြား	<input type="checkbox"/>	ဝေတီ	<input checked="" type="checkbox"/>
				အခြား	<input type="checkbox"/>
မှတ်ချက်		မှတ်ချက်		မှတ်ချက်	

(ဂ) ကျွမ်းကျင်သူများမှတ်တမ်း (ကျေးရွာတွင်နေထိုင်သော သို့မဟုတ် တခြားရွာမှလာရောက်သော ကျွမ်းကျင်သူများ)

(၁) တာသင်ကျောင်း			(၂) ကျန်းမာရေး			(၃) လက်မှုပညာရှင်	
	ရွာတွင်နေထိုင်သူ	အခြားရွာမှလာသူ		ရွာတွင်နေထိုင်သူ	အခြားရွာမှလာသူ		ရွာတွင်နေထိုင်သူ
မူလတန်းပြဆရာ/မ	<input checked="" type="checkbox"/>	<input checked="" type="checkbox"/>	ဆရာဝန်	<input type="checkbox"/>	<input type="checkbox"/>	လက်သမား	<input checked="" type="checkbox"/>
ထောက်တန်းပြဆရာ/မ	<input type="checkbox"/>	<input type="checkbox"/>	လက်သောက်ကျန်းမာရေးပညာရှင်	<input type="checkbox"/>	<input type="checkbox"/>	ပန်းရံ	<input checked="" type="checkbox"/>
အလယ်တန်းပြဆရာ/မ	<input type="checkbox"/>	<input type="checkbox"/>	အမျိုးသမီးကျန်းမာရေးဆရာမ	<input type="checkbox"/>	<input type="checkbox"/>	လျှပ်စစ်ကျွမ်းကျင်ပညာရှင်	<input checked="" type="checkbox"/>
မူကြံပြုဆရာ/မ	<input type="checkbox"/>	<input type="checkbox"/>	သားဖွားဆရာမ	<input checked="" type="checkbox"/>	<input type="checkbox"/>	ရေချိုက်သွယ်သူ	<input checked="" type="checkbox"/>
အခြား	<input type="checkbox"/>	<input type="checkbox"/>	ပြည်သူ့ကျန်းမာရေးလုပ်သား	<input type="checkbox"/>	<input type="checkbox"/>	တက်ပြင်ဆရာ	<input checked="" type="checkbox"/>
မှတ်ချက်			မှတ်ချက်			မှတ်ချက်	

(ဃ) ကျေးရွာသို့ ရောက်ရှိနိုင်သည့်လမ်းအခြေအနေ / ကျေးရွာတစ်ရွာသည် ၎င်း၏ကျေးရွာအုပ်စုနှင့် ဆက်သွယ်ထားသော လမ်းအခြေအနေ (အောက်ပါတို့ကို ဝိုင်းပါ)

- ကျောက်ကြမ်းလမ်း
- ကတ္တရာလမ်း
- ကွန်ကရစ်လမ်း
- မော်တော်ဆိုင်ကယ်လမ်း
- ကျောက်စင်းလမ်း
- မြေခွားလမ်း
- လူသွားလမ်း
- အခြား _____

(င) ကျေးရွာဖွံ့ဖြိုးမှုစီမံချက်

- (၁) လူထုဗဟိုပြုစီမံကိန်းမထောင်မှီ ဤကျေးရွာတွင် ကျေးရွာဖွံ့ဖြိုးမှု စီမံချက် ရှိခဲ့ပါသလား? ပိုင်သိ
 ရှိပါသည် / မရှိပါ / မသိပါ
- (၂) ရှိခဲ့ပါလျှင် ဤစီမံချက်ကို မည်သည့် ခုနှစ်တွင် ပြင်ဆင်ခဲ့ပါသနည်း? ၂၀၁၃
 ၂၀၁၃ / မသိပါ
- (၃) ဤစီမံချက်ကို ပြန်လည်မထောင်ပြန်ခဲ့ပါသလား? ပိုင်သိ
 ပြန်ပါသည် / မပြန်ပါ / မသိပါ

(စ) ခရီးအကွာအဝေး

(၁) ဤကျေးရွာခရီးပတ်ပတ်သန်းကျေးရွာအုပ်စုအထိအထိခရီးပတ်ပတ်သန်းကျေးရွာဝေးသနည်း? မိုင်-----/မသိပါ

(၂) ဤကျေးရွာမှ ငင်းကျေးရွာအုပ်စုအထိအထိသွားလာရာတွင်ကြာမြင့်သည့်အချိန်

ခြောက်သွေ့ရာသီတွင်ကြာချိန်-----ထော်လာရီ/မော်တော်ဆိုင်ကယ်/ခြေလျင်/လာ/မော်တော်ဘုတ်/
အခြား-----

ပူရာသီတွင်ကြာချိန်-----ထော်လာရီ/မော်တော်ဆိုင်ကယ်/ခြေလျင်/လာ/မော်တော်ဘုတ်/
အခြား-----

(ဆ) ပတ်ဝန်းကျင်ဆိုင်ရာသဘာဝဘေးအန္တရာယ်

ဤကျေးရွာတွင်ရေကြီးခြင်းကိုသို့ သဘာဝဘေးအန္တရာယ်ကုရောက်မှုဖြင့် ရှိပါသလား။

ဝေရီပါ ရှိပါသည် ရှိလျှင်ဖော်ပြပါ-----

(၈) ကျေးရွာတွင် ဖွဲ့စည်းထားသော အဖွဲ့အစည်းများ

လူထုပတ်ပြုစီမံကိန်းမဟိုင်မီ ဤကျေးရွာတွင် ကျေးရွာဖွံ့ဖြိုးရေးအတွက် အစိုးရ(သို့)ရွာသားများကိုယ်တိုင်(သို့) စီမံကိန်းတစ်ခုခု ဖွဲ့စည်းထားသည့် အဖွဲ့အစည်းများရှိပါသလား။

(၁) ----- မရှိ

(၂) -----

(၉) အထွေထွေအုပ်ချုပ်ရေး ဦးစီးဌာန (GAD) မှ မှတ်တမ်းတင်ထားခြင်း

ဤကျေးရွာသည် အထွေထွေအုပ်ချုပ်ရေး ဦးစီးဌာန (GAD) မှ မှတ်တမ်းတင်ထားမှု ရှိပါသလား။

ဝေရီပါ ရှိပါသည်

ကျေးရွာခေါင်းဆောင်

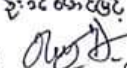
အမည် ဦးခင်အောင်
လက်မှတ်  ၀၄.၉ ၇. ၆. ၂၀၂၀

လူထုစည်းရုံးရေးမှူး

အမည် ဒေါ်နန်းမေဂျာမီ
လက်မှတ်  ၀၄.၉ ၇. ၆. ၂၀၂၀

၉။ စီမံကိန်းစက်ဝန်းအချိန်ဇယား- ၈၂

ပုံစံ - ၈၂ - စီမံကိန်းစက်ဝန်းအချိန်ဇယား (PC 2)

လမ်းညွှန်ချက်၊ သက်ဆိုင်ရာလူထုစည်ရုံးအဖွဲ့/လက်ထောက်နည်းဥပဒေများနှင့် စီမံကိန်းစက်ဝန်းအစဉ်တစ်ခုစီပြီးစီးပုံစံ၊ ကျေးရွာအုပ်စုအဖွဲ့အစည်းများ		စီမံကိန်းစက်ဝန်းအစဉ်တစ်ခုစီပြီးစီးပုံစံ၊ ကျေးရွာအုပ်စုအဖွဲ့အစည်းများ	
စည်ရုံးအဖွဲ့/လက်ထောက်နည်းဥပဒေများနှင့်အညီ - ခေတ္တလုပ်ငန်းစဉ်			
ခန့်မှန်း ၂၀၁၉	စက်ဝန်းအစဉ်တစ်ခုစီ <input type="checkbox"/> စက်ဝန်း(၁) <input type="checkbox"/> စက်ဝန်း(၂) <input type="checkbox"/> စက်ဝန်း(၃) <input type="checkbox"/> စက်ဝန်း(၄)		
ပြည်နယ်/တိုင်း	မြို့နယ်	ကျေးရွာအုပ်စု	ကျေးရွာ
ကျွန်း	မြို့နယ်	ကျေးရွာအုပ်စု	ကျေးရွာ

စီမံကိန်းစက်ဝန်းအစဉ်တစ်ခုစီ	ခန့်မှန်း		အစဉ်အတော်တက်ရောက်သူအရေအတွက်					
	စတင်သည့် ခန့်	ပြီးသည့် ခန့်	အမျိုးသား အရေအတွက်	အမျိုးသမီး အရေအတွက်	အိမ်ထောင်စုအရေအတွက်	လူမျိုးစုတိုင်းရင်းစုအရေအတွက်နှင့် လူမျိုးစုအမည်	အိမ်ထောင်စုအရေအတွက်	အိမ်ထောင်စု %
၀။ ကျေးရွာစီမံကိန်း စီမံကိန်းအစဉ်အတော်	၂၀၁၉	၂၀၁၉	၄၀	၄၉	၈၉	၈၉ ကျေးရွာ	၁၇၆	၅၀.၆%
၂။ ကျေးရွာအဖွဲ့အစည်း စီမံကိန်းအစဉ်အတော်	၂၀၁၉	၂၀၁၉	၄၀	၄၉	၈၉	၈၉ ကျေးရွာ	၁၇၆	၅၀.၆%
၃။ ကျေးရွာအုပ်စု လုပ်ငန်းဆောင်ရွက်ရန်အစဉ်အတော်								
၄။ မြို့နယ်အဆင့်စီမံကိန်းအစဉ်အတော်			၄၀	၄၉	၈၉	၈၉		

၁၀။ ကျေးရွာဖွံ့ဖြိုးရေးဦးစားပေးအစီအစဉ်-၈၃

ပုံစံ - ၈-၃ ကျေးရွာဖွံ့ဖြိုးရေး ဦးစားပေးအစီအစဉ် (Form PC 3)

လယ်ယာပိုင်ရှင်/အဖွဲ့အစည်း	အထွေထွေအချက်အလက်	ကျေးရွာအုပ်စု
အထောက်အကူပြု	စက်ဝန်းအရွယ်	ကျေးရွာအုပ်စု
လူထုစည်းရုံးရေးမှူး/ဝန်ထမ်း အမည်	စနစ်၊ ဝေဖန်ခြင်း	
မှီခို	စက်ဝန်းအရွယ် အပုံစံပြင်ဆင် (✓) ၊ စက်ဝန်း(၁) ၊ စက်ဝန်း(၂) ၊ စက်ဝန်း(၃) ၊ စက်ဝန်း(၄)	
17. 6. 7020	ပြည်နယ်/တိုင်း	မြို့နယ်
၈၇၆	ရပ်ကွက်	ကျေးရွာအုပ်စု
		ကျေးရွာ

က) အခက်အခဲအတားအဆီးများအားဖော်ပြခြင်း -
ယခုလက်ရှိအခြေအနေအထားတွင်ကျေးရွာဖွံ့ဖြိုးရေးအတွက်အခက်အခဲအတားအဆီးများသည်
မည်သည့်ပုံစံဖြင့်ပါဝင်သည် (အမျိုးအစား/အရွယ် အနည်းဆုံးအခက်အခဲ ၅ ဖော်ပြပါ)

အုပ်စု၊ မြို့နယ်များမှ တင်ပြသောအခက်အခဲအတားအဆီးများ	
၁. ရွာစွန်း၊ နတ်သစ် မြို့နယ် တွင် မြေအခက်	<input type="checkbox"/> ကျေး ဝေ <input checked="" type="checkbox"/> ကျေး+ မ
၂. ရွာစွန်း၊ နတ်သစ် မြို့နယ် တွင် မြေအခက်	<input checked="" type="checkbox"/> ကျေး ဝေ <input type="checkbox"/> ကျေး+ မ
၃. ရွာစွန်း၊ နတ်သစ် မြို့နယ် တွင် မြေအခက်	<input type="checkbox"/> ကျေး ဝေ <input checked="" type="checkbox"/> ကျေး+ မ
၄. မင်းပျား သည် မြို့စွန်းတွင် မြေအခက်	<input type="checkbox"/> ကျေး ဝေ <input checked="" type="checkbox"/> ကျေး+ မ
၅. စက်ဝန်းအရွယ် မြေအခက်	<input type="checkbox"/> ကျေး ဝေ <input checked="" type="checkbox"/> ကျေး+ မ

ခ) မြေပုံပြင်ခြင်း- ဝန်ထမ်းအမည် (၅) နှစ် အတွင်း ကျေးရွာဖွံ့ဖြိုးရေး မြေပုံပြင်ရေးအဖွဲ့အစည်းမှ တင်ပြပါ

အုပ်စု၊ မြို့နယ်များမှ တင်ပြသောအခက်အခဲအတားအဆီးများ	
၁. မြေပုံပြင်ရေး အဖွဲ့အစည်း	<input type="checkbox"/> ကျေး ဝေ <input checked="" type="checkbox"/> ကျေး+ မ
၂. ရွာစွန်း၊ နတ်သစ် မြို့နယ် တွင် မြေအခက်	<input type="checkbox"/> ကျေး ဝေ <input checked="" type="checkbox"/> ကျေး+ မ
၃. စက်ဝန်းအရွယ် မြေအခက်	<input checked="" type="checkbox"/> ကျေး ဝေ <input type="checkbox"/> ကျေး+ မ
၄. ရွာစွန်း၊ နတ်သစ် မြို့နယ် တွင် မြေအခက်	<input type="checkbox"/> ကျေး ဝေ <input checked="" type="checkbox"/> ကျေး+ မ
၅. ရွာစွန်း၊ နတ်သစ် မြို့နယ် တွင် မြေအခက်	<input type="checkbox"/> ကျေး ဝေ <input checked="" type="checkbox"/> ကျေး+ မ

၈။ လူထုစီမံကိန်း၏ လာမည့် (၄)နှစ်အတွက် အကန့်မပင်သော ဦးစားပေး ဖွံ့ဖြိုးတိုးတက်မှု လုပ်ငန်း အစီအစဉ်များအားဖော်ပြပါ။

ဦးစားပေး အဆင့် သတ်မှတ်ချက်	ကျေးရွာအတွက် ဦးစားပေး ဖွံ့ဖြိုးတိုးတက်မှု လုပ်ငန်းစဉ်များ	အဆိုပြုသူ(အမျိုးသား/အမျိုးသမီး/အမျိုးသား+အမျိုးသမီး)	အခန်းကဏ္ဍ	ခန့်မှန်း ကုန်ကျ ဖိတ်	အကန့်မပင်သော ဖွံ့ဖြိုးတိုးတက်မှု အစီအစဉ်များ		
					ကျေးရွာ	ပ	စုစုပေါင်း
၁	၂၇ တွင်း ကျောက်ကျောက် ဖြောင့်လမ်း (၇၀၀'x၁၆'x၁၇') - ၁၆' ဝှက်	က + ဝ	လမ်းပန်းဆက် ချိတ် ဖြောင့်	၁၂၀၀၀၀၀၀	၁၄၈	၁၂၁	၂၆၉
၂	အင်္ဂါနား ချိတ် ပုံစံ ကျောက်လုပ် ဝှက် (၁၀'x၄၀'x၁၇')	က + ဝ	အခြေခံ	၇၁,၆၀၀,၀၀၀	၁၄၈	၁၂၁	၂၆၉
၃	ကျေးရွာ ကျောက်လုပ် ဝှက် (၆၀'x၁၄'x၁၇')	က + ဝ	ပညာရေး	၃၇,၅၀၀,၀၀၀	၁၄၈	၁၂၁	၂၆၉
၄							
၅							
၆							

၉။ လူထုစီမံကိန်း၏ လာမည့် (၄) နှစ်အတွက် အကန့်မပင်သော ဦးစားပေး ဖွံ့ဖြိုးတိုးတက်မှု လုပ်ငန်း အစီအစဉ်များအားဖော်ပြပါ။

အဆင့်	ကျေးရွာအတွက် ဦးစားပေး ဖွံ့ဖြိုး တိုးတက်မှု လုပ်ငန်းစဉ်များ	အဆိုပြုသူ (အမျိုးသား/အမျိုးသမီး/အမျိုးသား+အမျိုးသမီး)	အခန်းကဏ္ဍ
၁			
၂			
၃			
၄			
၅			

၀ ခင်းစောင်။ ကျေးရွာစီမံကိန်းအထောက်အကူပြုကော်မတီမှအတည်ပြုသည်။

အမည် လက်မှတ် ၀၄.၅.၂၀၂၀ ၁၇.၆.၂၀၂၀

ကျေးရွာဖွံ့ဖြိုးရေးဦးစားပေးအစီအစဉ်-စဉ်(တတိယနှစ်စက်ဝန်း)

ကျေးရွာဖွံ့ဖြိုးရေးဦးစားပေးအစီအစဉ်-စဉ်(ဒုတိယနှစ်စက်ဝန်း)

ကျေးရွာဖွံ့ဖြိုးရေးဦးစားပေးအစီအစဉ်-စဉ်(ပထမနှစ်စက်ဝန်း)

၁၁။ အစည်းအဝေးမှတ်တမ်းများ

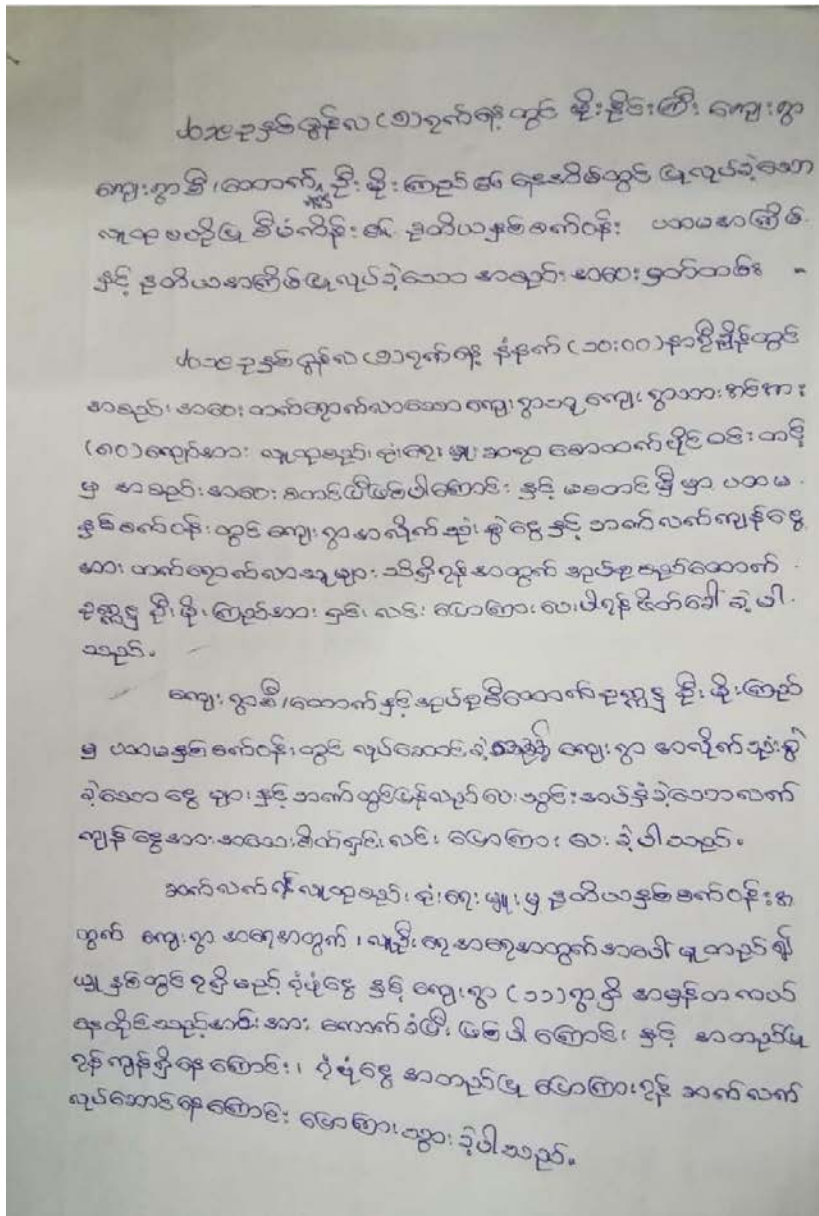

၎င်းဆောင်ရွက်ထားသော အခွင့်အလမ်းတို့နှင့် ဝင်ရောက် ဖက်စပ်ရန် ဖြစ်ကြောင်း ဝန်ကြီးဌာနက ပြောကြားခဲ့သည်။

လူထုဝန်ထမ်းချိမ်းစနစ်အောက်တွင် တစ်ဦးချင်းနှင့် အုပ်စုပေါင်း အားသာမှုရှိစေရန်နှင့် ပညာရေး ဝင်ရောက်မှုတိုးမြှင့်ရေးအတွက် ဝန်ထမ်းများ၏ အားသာချက်များကို ဖော်ပြထားသည်။

အထွေထွေအဖွဲ့
 လက်မှတ် " 
 အမည် " ဦးအောင်ထွန်း
 ဝန်ထမ်း " ကျေးဇူးတင်ကျေးဇူးတင်

အထွေထွေအဖွဲ့
 လက်မှတ် " 
 အမည် " ဦးစိုးကြည်
 ဝန်ထမ်း " ဦးစိုးစော

၁၂။ ကဏ္ဍအလိုက်ဦးစားပေးပေးလုပ်ငန်းချုပ်စယား

ကဏ္ဍအလိုက်ဦးစားပေးလုပ်ငန်းချုပ်စယား

ကျေးရွာအုပ်စုအမည်- *မိုးငိုင်း*

ကျေးရွာအမည်- *မိုးငိုင်းကြီး*

ကဏ္ဍ	ဦးစားပေးအဆင့်	လုပ်ငန်းအမျိုးအစား	အဆိုပြုသူ			ခုနှစ်	ထောက်ပံ့သည့်အဖွဲ့အစည်း (သို့) ဌာန	မှတ်ချက်
			ကျား	မ	ကျား+မ			
အခြေခံအဆောက်အအုံ (လမ်း၊ တံတား၊ ရေရရှိရေး၊ မီးလင်းရေး၊)	စဉ်							
	၁.	၅၀၀၆-ကျောက်မောက်	398	351	749	2018	CDP	
	၂.	၅၀၀၆-ကျောက်မောက်	398	351	749	2018	CDP	
	၃.	၅၀၀၆-ကျောက်မောက်	398	351	749	2018	CDP	
လူမှုရေး၊ စီးပွားရေး၊ ကျန်းမာရေးနှင့် ဆိုင်သော	လိုအပ်ချက်အဆောင်							
သက်ဝမ်းကျောင်းကဏ္ဍ	ကျန်းမာရေးနှင့် ဆိုင်သော							
အခြားကဏ္ဍ (ဌာနဆိုင်ရာများ၊ လွှဲပြောင်းနိုင်ခြင်းနှင့်)								