

ပြည်ထောင်စုသမ္မတမြန်မာနိုင်ငံတော်အစိုးရ
စိုက်ပျိုးရေးမွေးမြူရေးနှင့်ဆည်မြောင်းဝန်ကြီးဌာန
ကျေးလက်ဒေသဖွံ့ဖြိုးတိုးတက်ရေးဦးစီးဌာန



လူထုဗဟိုပြုစီမံကိန်း၊ လှိုင်းဘွဲ့မြို့နယ်

ကျေးရွာဖွံ့ဖြိုးရေးအစီအစဉ်



၂၀၂၀ခုနှစ် (တတိယနှစ်စီမံကိန်းစက်ဝန်း)

မိုးနိုင်-ကျေးရွာအုပ်စု၊ မိုးနိုင်-အောက်ကျေးရွာ



မာတိကာ

၁။ လှိုင်းဘွဲ့မြို့နယ်အခြေပြမြေပုံ.....	၁
၂။ ကျေးရွာအုပ်စုမြေပုံ(တည်နေရာ)	၂
၃။ ကျေးရွာအုပ်စုတွင်ပါဝင်သောကျေးရွာများ.....	၃
၄။ ကျေးရွာအခြေခံအချက်အလက်များ(ကျေးရွာသမိုင်းကြောင်း)	၄
၅။ လူထုပူးပေါင်းပါဝင်သော လူမှုဆန်းစစ်ခြင်း နှင့်အကဲဖြတ်ခြင်း လုပ်ငန်းစဉ် (PSA/PRA) အကျဉ်းချုပ်ဇယား	၆
၆။ ကျေးရွာဖွံ့ဖြိုးရေးအစီအစဉ်တွင်အသုံးပြုခဲ့သော PRA Tool တစ်ခုချင်းစီအတွက် သုံးသပ်ချက်များ.....	၇
၆.၁ ကျေးရွာလူမှုရေးနှင့်အရင်းအမြစ်ပြမြေပုံ (Social Map)	၇
၆.၂ ရာသီခွင်ပြပြက္ခဒိန်(Seasonal Calendar)	၉
၆.၃ ဥစ္စာနေကြွယ်ဝမှုပြဇယား (Wealth Ranking).....	၁၁
၆.၄ ကျားမပင့်ကူအိမ်သုံးသပ်ခြင်း (Cob Web).....	၁၃
၆.၅ အရင်းအမြစ်အသုံးချမှုပုံစံပြဇယား (Asset Mapping).....	၁၅
၆.၆ အဖွဲ့အစည်းချိတ်ဆက်မှုပြဇယား (Venn Diagram).....	၁၈
၇။ ကော်မတီဝင်များရွေးချယ်ခြင်းနှင့် ကျေးရွာဖွံ့ဖြိုးမှုအစီအစဉ်ဆောင်ရွက်မှုမှတ်တမ်း	၂၁
၈။ ကျေးရွာအခြေခံအချက်အလက်များ-စ၁	၂၂
၉။ စီမံကိန်းစက်ဝန်းအချိန်ဇယား- စ၂.....	၂၆
၁၀။ ကျေးရွာဖွံ့ဖြိုးရေးဦးစားပေးအစီအစဉ်-စ၃	၂၇
ကျေးရွာဖွံ့ဖြိုးရေးဦးစားပေးအစီအစဉ်-စ၃(တတိယနှစ်စက်ဝန်း).....	၂၉
ကျေးရွာဖွံ့ဖြိုးရေးဦးစားပေးအစီအစဉ်-စ၃(ဒုတိယနှစ်စက်ဝန်း)	၂၉
ကျေးရွာဖွံ့ဖြိုးရေးဦးစားပေးအစီအစဉ်-စ၃(ပထမနှစ်စက်ဝန်း)	၂၉
၁၁။ အစည်းအဝေးမှတ်တမ်းများ.....	၂၉
၁၂။ ကဏ္ဍအလိုက်ဦးစားပေးဖွံ့ဖြိုးရေးလုပ်ငန်းများ	၃၃

၁။ လှိုင်းဘွဲ့မြို့နယ်အခြေပြမြေပုံ

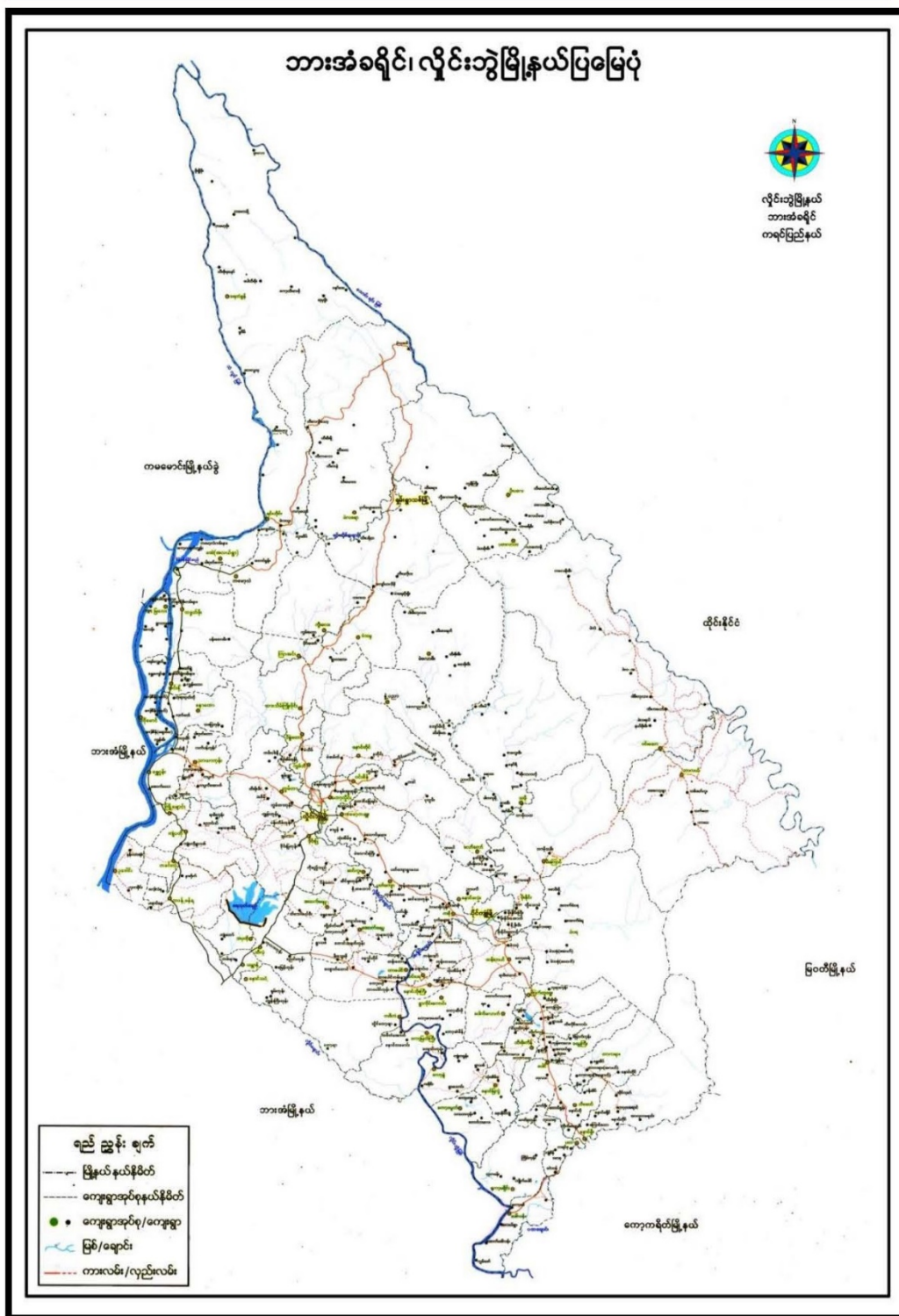

၂။ ကျေးရွာအုပ်စုမြေပုံ(တည်နေရာ)

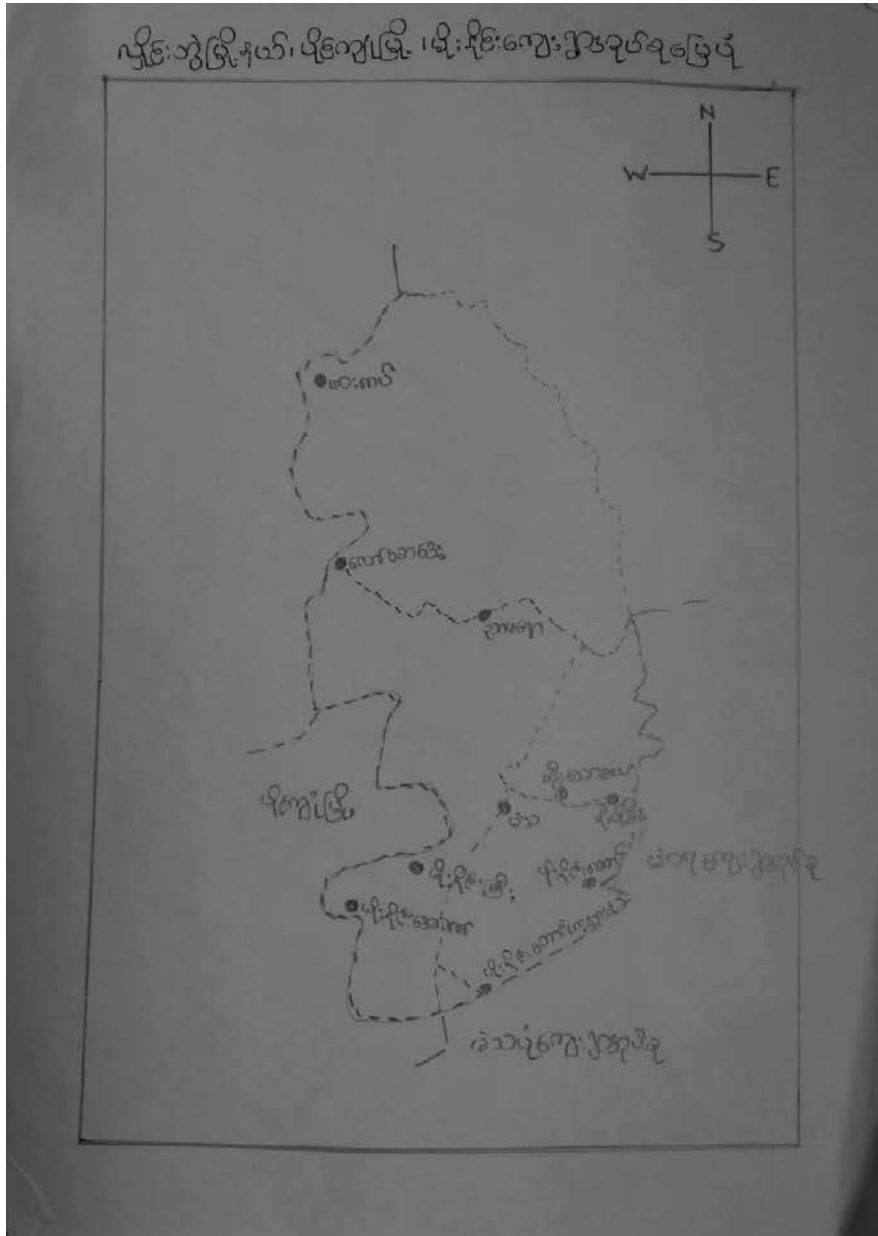

ကျေးရွာဖွံ့ဖြိုးရေးအစီအစဉ် ၊ လူထုဗဟိုပြုစီမံကိန်း

၃။ ကျေးရွာအုပ်စုတွင်ပါဝင်သောကျေးရွာများ

၁။ ဖါးကပ်

၂။ ညာမရေ

၃။ လတ်ထိုးကွီး

၄။ ကွီးသဒေယံ

၅။ နိုပိုးခီး

၆။ မိုးနိုင်းကျီ

၇။ မိုးနိုင်းတောင်

၈။ မိုးနိုင်းအောက်

၉။ မိုးနိုင်းတောင်ကုလားစု

၁၀။ မိုးနိုင်းဘုရားခရိုင်

၁၁။ လတ်စဒေဒေး

၅။ လူထုပူးပေါင်းပါဝင်သော လူမှုဆန်းစစ်ခြင်း နှင့်အကဲဖြတ်ခြင်း လုပ်ငန်းစဉ် (PSA/PRA) အကျဉ်းချုပ်ဇယား

စဉ်	အသုံးပြုခဲ့သော PRA tools များ	ဦးတည်အုပ်စုများ	အစဉ်းအစား		အဓိကဆွေးနွေးချက်များ
			ကျား	မ	
၁	ကျေးရွာအရင်းအမြစ်ပြမြေပုံ (Social Map)	ရပ်မိရပ်ဖ၊ ကော်မတီဝင်များ၊ ကျေးရွာလူထုအားလုံး။	၆	၁၃	အခြေခံအဆောက်အအုံ၊ ဦးပျားလမ်းပန်းဆက်သွယ်ရေးအခြေအနေ၊ လယ်ယာမြေများ၊ ကျေးရွာရှိသဘာဝအရင်းအမြစ်များ။
၂	ရာသီခွင်ပြကွဲဒီဇိုင်း (Seasonal Cleander)	ကော်မတီဝင်များ၊ အမျိုးသား/အမျိုးသမီး၊ ဆင်းရဲနွမ်းပါးသူများ။	၁၂	၂၆	စိုက်ပျိုးရေး၊ ရိတ်သိမ်းကာလ (တောင်ယာ၊ လယ်ယာ) စီးပွားရေး၊ ဝင်ငွေရရှိမှု ပွဲတော်ချိန်၊ ရာသီဥတုကျန်းမာရေးဆိုင်ရာ ရေရရှိမှု။
၃	ဥစ္စာနေကြွယ်ဝမှုပြဇယား (Wealth Ranking)	ရမ်းသာ၊ အလယ်အလတ်၊ နွမ်းပါးစသော အုပ်စုများ။	၆	၁၂	ကျေးရွာလူမှုစီးပွားရေး အခြေအနေကို ခြုံငုံသတ်မှတ်နိုင်ရေးအတွက် အခြေခံစံနှုန်းများ သတ်မှတ်ရန် လူထုအားလုံး သဘောတူသတ်မှတ်ခြင်း။
၄	ကျားမ ပင့်ကူအိမ်သုံးသင်ခြင်း (Cob Web)	ကျေးရွာရှိ အမျိုးသားနှင့် အမျိုးသမီး များ	၁၂	၂၆	အမျိုးသားနှင့် အမျိုးသမီးများ တန်းတူအခွင့်အရေးရရှိမှုနှင့် မရရှိသည့် အကြောင်း အရင်းများကို ဖော်ထုတ်ဆွေးနွေးခြင်း။
၅	အရင်းအမြစ်အသုံးချမှုပုံစံပြဇယား (Asset Mapping)	ကျေးရွာလူထုအားလုံး။	၆	၆	ကျေးရွာရှိ သဘာဝအရင်းအမြစ်များနှင့် လူမှုဆိုင်ရာအရင်း အမြစ်များအားမည်သို့ ကာအသုံးပြုပြီးမည်သို့ ကာထိန်းချုပ်ထားရှိခြင်း။
၆	အဖွဲ့အစည်းချိတ်ဆက်မှုပြဇယား (Veen Diagram)	ကျေးရွာအုပ်ချုပ်ရေးအဖွဲ့၊ ကျေးရွာဖွံ့ဖြိုးရေးလုပ်ဆောင်နေသည့် အဖွဲ့၊ ကျေးရွာလူထု	၆	၁၃	ကျေးရွာအတွင်းရှိ အဖွဲ့အစည်းများနှင့် မည်သို့သော လုပ်ငန်းများအတွက် မည်သည့်အဖွဲ့များနှင့် ချိတ်ဆက်လုပ်ကိုင်ဆောင်ရွက်မှုရှိခြင်း။
၇	ကျေးရွာအခြေခံအချက်အလက် (PC 1)	အမျိုးသား၊ အမျိုးသမီးနှင့် ကျေးရွာလူထုအားလုံး။	၆	၅	အိမ်ခြေလူဦးရေ၊ လူမျိုး၊ ဘာသာစသော ကျေးရွာ အခြေခံအချက်အလက်များ ဖော်ထုတ်ခြင်း။
၈	အခက်အခဲများ၊ မျှော်မှန်းချက်များ၊ ကျေးရွာဖွံ့ဖြိုးရေးဦးစားပေးလုပ်ငန်းများ ဖော်ထုတ်ခြင်း။ (PC 3)	အမျိုးသား၊ အမျိုးသမီးနှင့် ကျေးရွာလူထုအားလုံး။	၉	၁၇	ကျေးရွာတွင်းရင်ဆိုင်နေရသော အခက်အခဲများ၊ ကျေးရွာလူထု၏ မျှော်မှန်းချက်များ၊ ကျေးရွာဖွံ့ဖြိုးရေးအတွက် ဦးစားပေးလုပ်ငန်းများ ဖော်ထုတ်နိုင်ရန်။

၆။ ကျေးရွာဖွံ့ဖြိုးရေးအစီအစဉ်တွင်အသုံးပြုခဲ့သော PRA Tool တစ်ခုချင်းစီအတွက် သုံးသပ်ချက်များ

၆.၁ ကျေးရွာလူမှုရေးနှင့်အရင်းအမြစ်ပြမြေပုံ (Social Map)

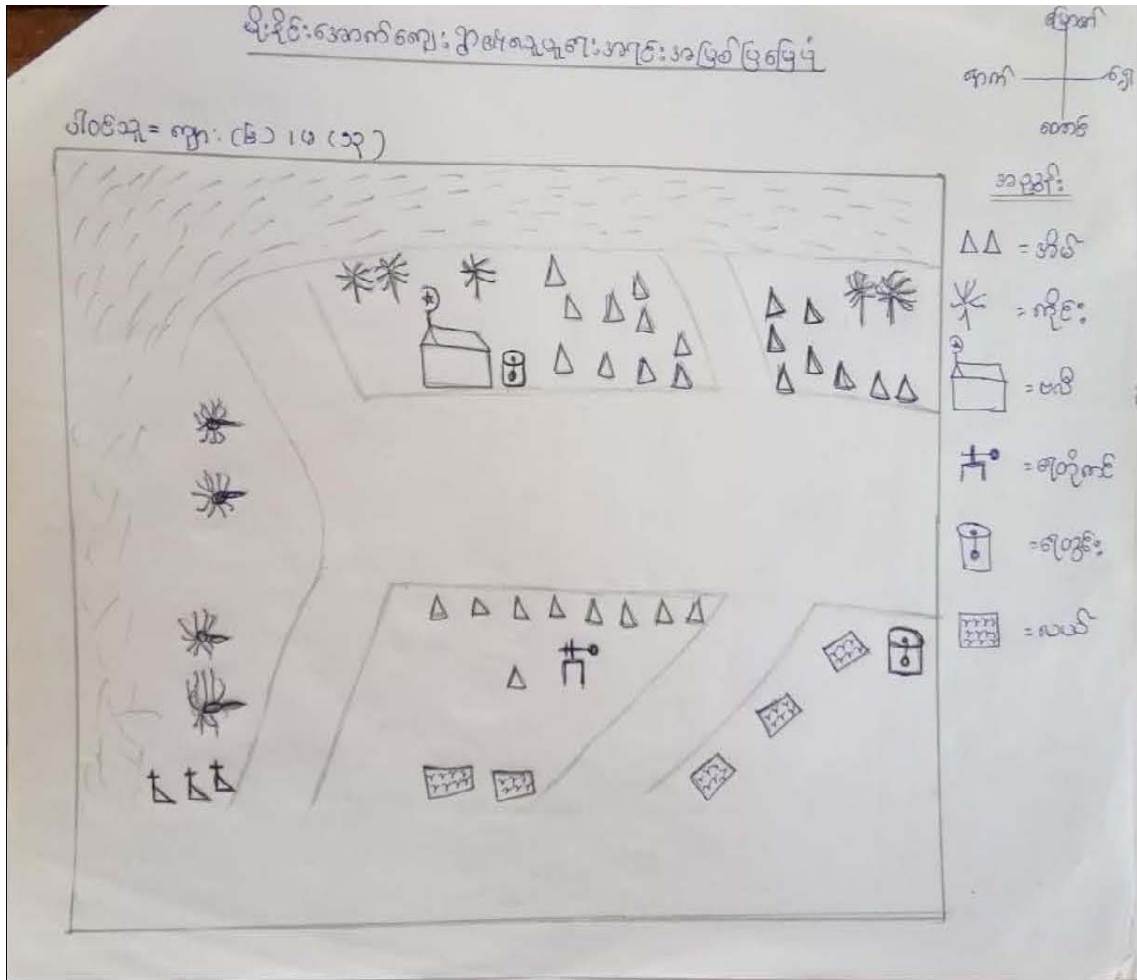

“အပူ၏ ဂုဏ်ဂုဏ်ဖြင့်”

ခွေး၏ ဂုဏ်ဂုဏ်ဖြင့်

ကျေးဇူး-ဖိုးနွယ်-အား

⇒ အစက လူငယ်၏ ဖွား-လည်း ကိုင်း

⇒ သိက်ပျိုး ဖြေလျှောက် ချီးကျူး

⇒ ကျွန်ုပ် လူငယ်၏ ဂုဏ်ဂုဏ် အစွယ်လုံး၏ အစွယ်မှာ လူငယ်
ဖြိုး ဝမ်းသာအောင် ပြောအောင် ဖြေ ဂုဏ်ဂုဏ်ဖြင့် သည်
လည်း ကျွန်ုပ် လူငယ်၏ ဖြိုး ချီးကျူး လူငယ်ကြ သည်။

⇒ နေရာသီတွင် ကျွန်ုပ်၏ ဂုဏ်ဂုဏ်ဖြင့် အားအားအား
ရှိသည်။

၆.၂ ရာသီခွင်ပြပြကွဒိန်(Seasonal Calendar)

မင်းသွင်ရေး-ကျား-၆+၀-၁၂
 ရက်စွဲ-၂၀.၆.၂၀၁၈
 ရာသီခွင်ပြ ပြကွဒိန်
 ကျေးရွာ - မိုးဒိုင်အောက်

အကြောင်းအရာ	မိုးခို	မိုးခို	မိုးခို	မိုးခို	မိုးခို	မိုးခို	မိုးခို	မိုးခို	မိုးခို	မိုးခို	မိုးခို	မိုးခို
ရာသီဥတု	☀	☀	☀	☁	☁	☁	☁	☁	☁	☁	☁	☁
စိုက်ပျိုးရေး	-	🌾	🌾	🌾	🌾	🌾	🌾	🌾	🌾	🌾	🌾	-
ပွဲတော်ကျင်းပ	-	-	-	🎉	-	-	-	-	-	-	-	-
လမ်းပန်ဆက်သွယ်ရေး	///	///	🚢	🚢	🚢	🚢	🚢	🚢	🚢	🚢	🚢	🚢
ဝင်ငွေ/ထွက်ငွေ	▲	▲	▲	▲	▲	▲	▲	▲	▲	▲	▲	▲
လုပ်ငန်းအကောင်အထည်ဖော်	///	///	///	///	///	///	///	///	///	///	///	///

“ရာသီခွင်ပြုပြင်မှုအဖွဲ့” ဆွေးနွေးခြင်းနှင့် ဆန်းစစ်ခြင်း

|| မိုးနိုင်အောင်

- အပျိုသမီး အိမ်ထောင်ဦးစီး (၇) ဦးရှိသည်၊
- အဓိကအသက်မွေးဝမ်းကြောင်း - ခိုက်ပျိုးရေး (လယ်၊ ကိုင်း)
- ဝင်ငွေအရ ခွမ်းပါးသူများသည် ကျဘတ်လျှပ်ကိုင်။
- လူတစ်ဦးလျှင် ပျမ်းမျှဝင်ငွေ (၁၅၀၀) နှင့်အထက်ရှိသည်။
- တစ်နှစ်တာဝင်ငွေသည် တစ်နှစ်တာအသုံးစရိတ်အတွက် လုံလောက်မှုမရှိ။
- အသက်မွေးဝမ်းကြောင်းနှင့် ဆက်စပ်သော အဓိက မြေသမားများမှာ
လမ်းပန်းဆက်သွယ်ရေးခက်ခဲခြင်း ။
- မှေးခွေးလုပ်အားခ တစ်နှစ်တစ်နှစ် ။

-

၆.၃ ဥစ္စာနေကြွယ်ဝမှုပြယေား (Wealth Ranking)

ဥစ္စာနေကြွယ်ဝမှုပြယေား

ကျေးရွာအမည် - **မိုးနင်းအောက်** ပါဝင်သူဦးရေ - ၇၃၃ - ၆ + ၆ - ၁၂
 ရက်စွဲ - ၂၀. ၆. ၂၀၁၈

အဆင့်	သတ်မှတ်ချက်	အိမ်ထောင်စု အရေအတွက်	ရာခိုင်နှုန်း (%)
အဆင့် ပြေသာအတည်စု	အွပ်မိုး၊ အုတ်နဂုံ၊ သစ်အိမ်၊ လယ် ၁-၁၅၁ ဧက၊ ဆိုင်ကယ်၊ ဆိုလာ၊ (၃)ကောင်အထက်၊ ဇွား၊ ဖြူ၊ ထိုင်၊ နိုင်ငံမှ ငွေပို့ (ယေား ၅)၊ ဆိတ်	၁၀	၂၆ %
အဆင့် မြေသောအုတ်စု	ဖက်မိုး၊ ကျူထု၊ ဖက်ကာ၊ လယ်မိုင်၊ အိမ်ဆိုင်၊ ဇွား (၁-၃) ကောင်၊ ဖြူ၊ ဆိတ်၊	၂၉	၃၉ %
စုစုပေါင်း		၃၉	၁၀၀ %

“ဥစ္စာချော့ကြယ်ဝမှု” ဆွေးနွေးခြင်း နှင့် ဆန်းစစ်ခြင်း။

- ကျေးရွာတွင် အဆင်မပြေသော အုပ်စု = ၂၉ စု
- မပြေလည်၍သော အကြောင်းရင်း = လမ်းပန်းဆက်သွယ်ရေးခက်ခဲ၊ အလုပ်အကိုင်ရှားပါး။
- အဆင်မပြေသော အုပ်စုများသည် အတည်းအစား တက်ကြွစေရေးအတွက်
- ဝန်ထမ်းတစ်ဆယ့်ဆယ့်ကျော် ဖြစ်ပြီး အလုပ်အကိုင်အခွင့်အလမ်း ၇၅၀၊ ဝင်ငွေတိုး၊ ယခင်ကထက် ပိုမိုအဆင်ပြေလာမည်။
- လမ်းပန်းဆက်သွယ်ရေးကောင်းမွန်လာလျှင် အခြားဒေသများသို့ ကုန်ကူးနိုင်၊ စိုက်ပျိုးရေးနှင့် ဓွေးဖြူရေးက ဣစ္စများ တိုးတက်လာပြီး ဒေသထွက်ပစ္စည်းများ ရောင်း ချခြင်းဖြင့် လူနေမှုဘဝများ ပိုမိုဖြည့်တင်လာနိုင်မည်။

၆.၄ ကျားမပင့်ကူအိမ်သုံးသပ်ခြင်း (Cob Web)

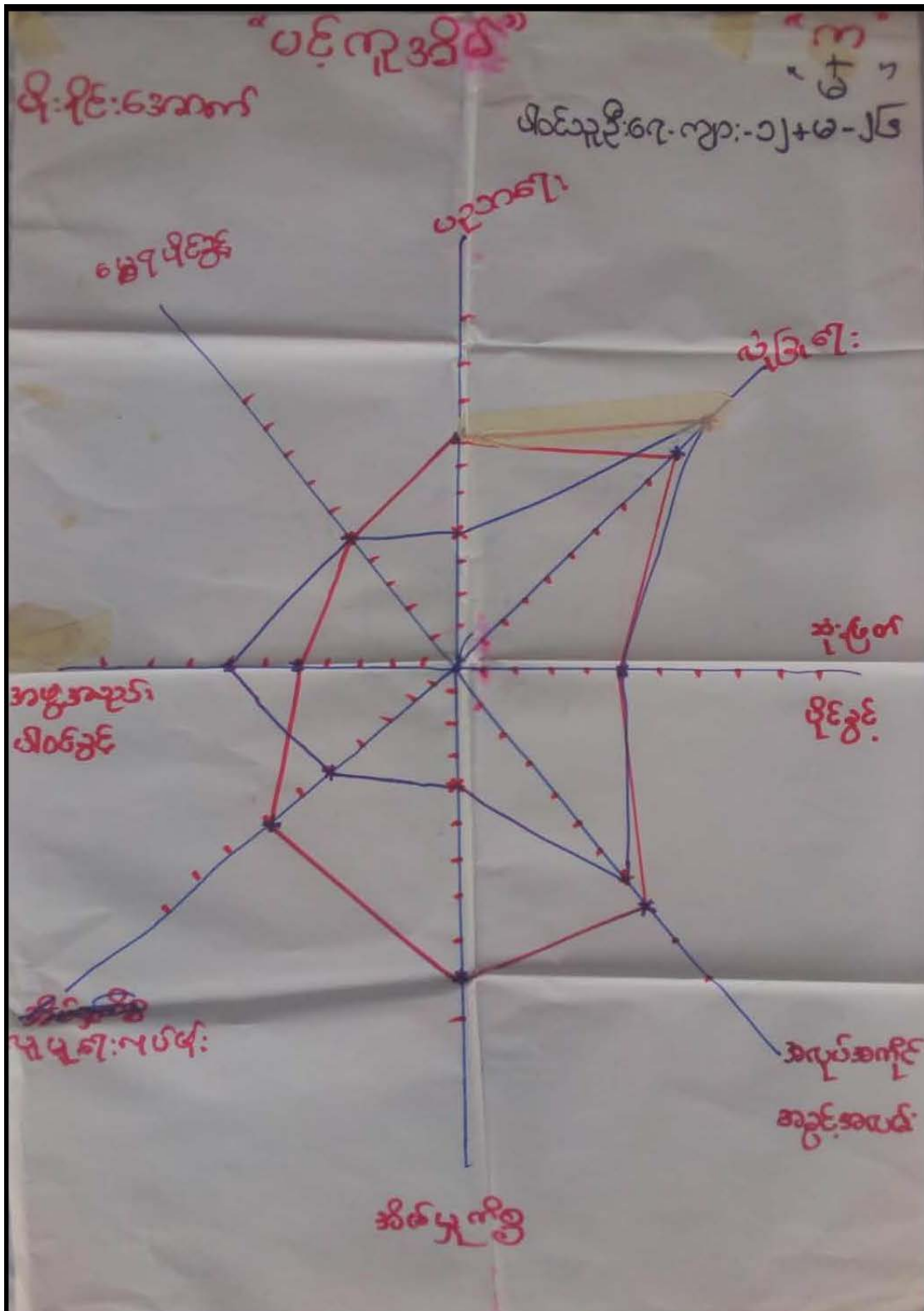

11

ဝေပူအိမ်ဆွေစွဲခြင်းနှင့်ဆန်းစစ်ခြင်း

ကျေးဥာ = ချီးနှင်းမာစာ

၇က် ၂၀၁၆-၂၀၁၈

ကျေးဥာတွင်ရှိ အမျိုးသမီးများသည် အိမ်ပူကိစ္စ၊
 ပညာရေး၊ လူမှုရေး၊ ယုတ်ချ်၊ အလုပ်အကိုင်အဖွဲ့အသင်းများ
 သည်မှာ ဆာဖွန်ကြသည်။ ဥာတွင်ရှိ အမျိုးသမီးများသည်
 အမျိုးသားနှင့်တူဆုံး ဖြစ်နိုင်ဖို့နှင့် ဖွေဖျက်နိုင်ဖို့မှာ တန်
 တူဖြစ်ပါသည်။ လုံခြုံရေးနှင့် အဖွဲ့အစည်းပါဝင်မှုမှာ အမျိုး
 သားများ ဆာဖွန်ကြသည်။ ဥာတွင်ရှိ အမျိုးသားနှင့်အ
 မျိုးသမီးသည် လုပ်အားခ တန်တူ ဖြစ်ပါသည်။

၆.၅ အရင်းအမြစ်အသုံးချမှုပုံစံပြဇယား (Asset Mapping)

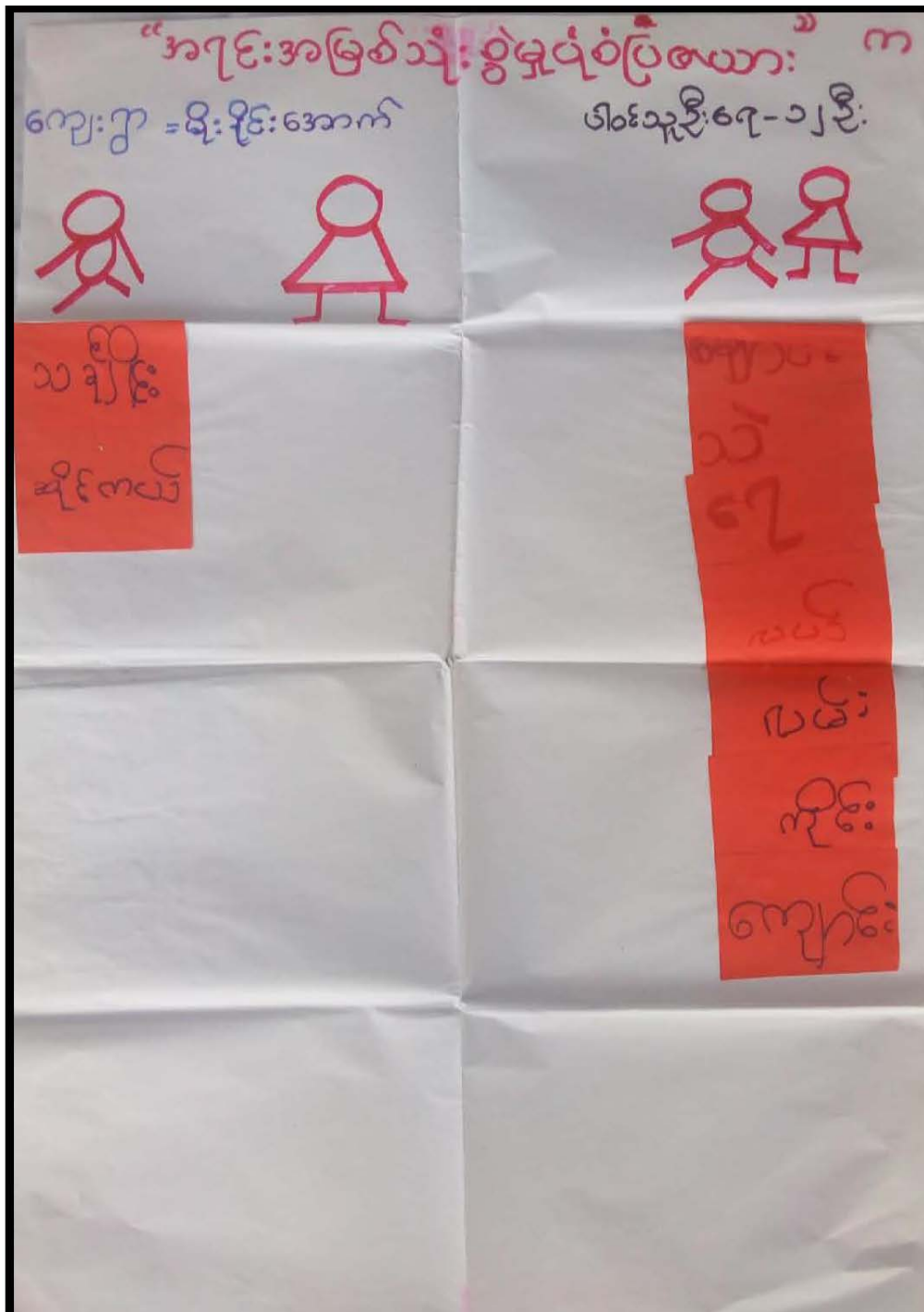

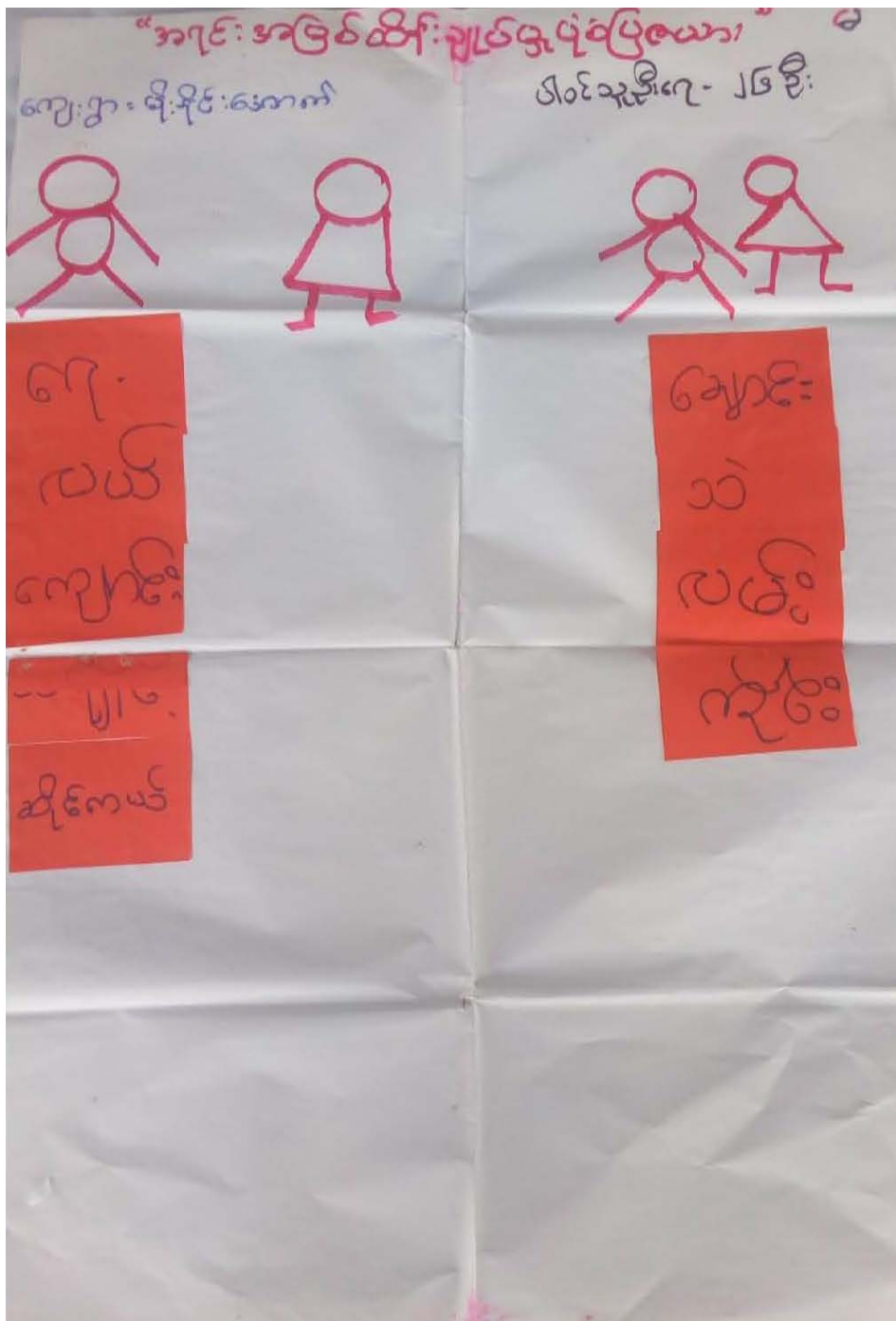

အရှင်အမြစ်ထိန်းချုပ်မှုနှင့် သုံးစွဲမှု ဆွဲကွဲခြင်းနှင့် ဆုံးဖြတ်ခြင်း

ကျေးဇူး - ဖိုးစိုးအောင်

ရက်စွဲ - ၂၀၁၆.၇.၂၀

* ဖိုးစိုးအောင်ကျေးဇူးတင် အမျိုးသား သီးသန့်နှင့်

အမျိုးသမီး သီးသန့် စွဲကွဲကာ အရှင်အမြစ်ထိန်းချုပ်မှု၊ ချောင့်၊ သံ၊ သစ်၊

ကိုဗစ်၊ အမျိုးသားနှင့် အမျိုးသမီး ဝေဝေ သုံးစွဲပြီး ထိန်းချုပ်ကြသည်။

သင်္ချိုင်း၊ ဆိုင်ကပ်၊ ရင်းအရှင်အမြစ်ချော့မှာ အမျိုးသား သီးသန့်သုံး

စွဲပြီး သူတို့ကိုယ်တိုင် ထိန်းချုပ်ကြသည်။ ၆၇၊ သံ၊ ကျောင့်၊ အ

မျိုးသား သီးသန့် ထိန်းချုပ်ကြသည်။

၆.၆ အဖွဲ့အစည်းချိတ်ဆက်မှုပြယေား (Venn Diagram)

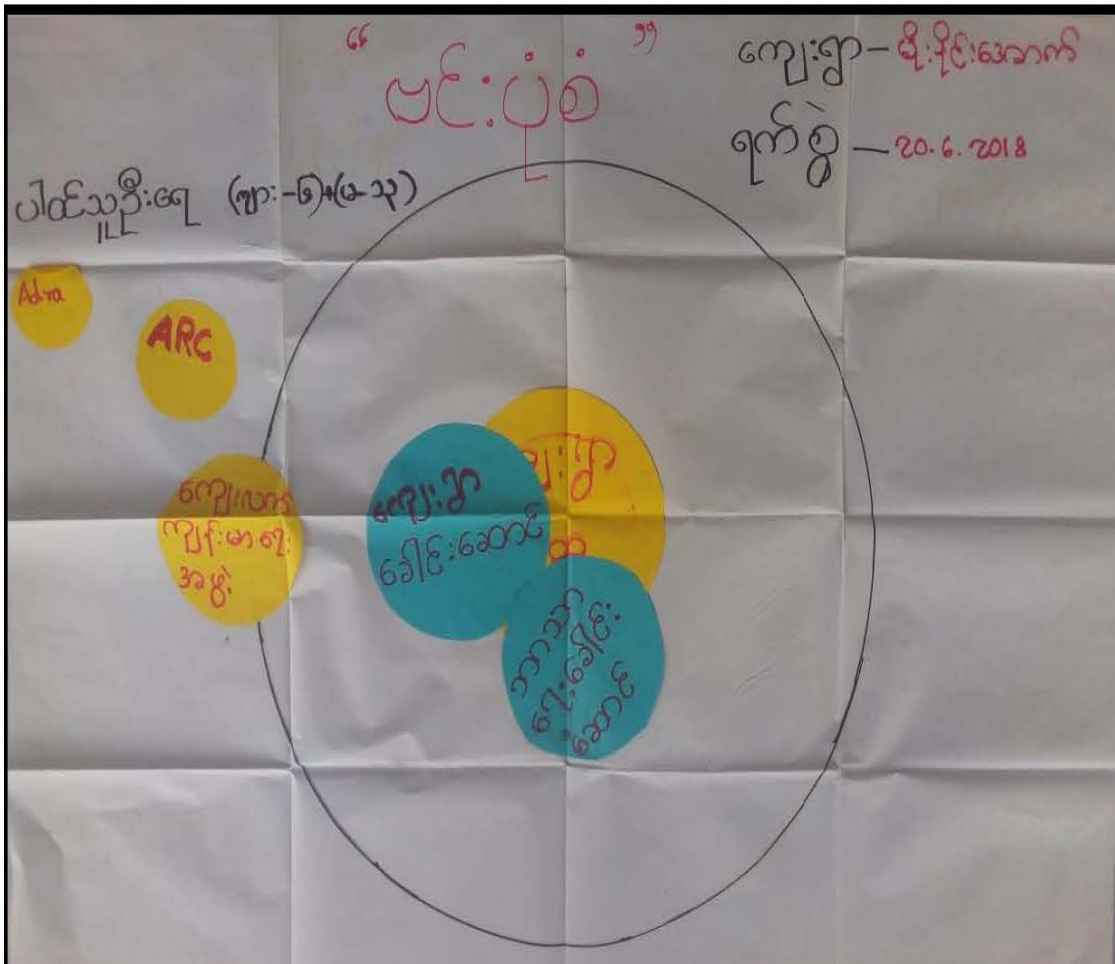

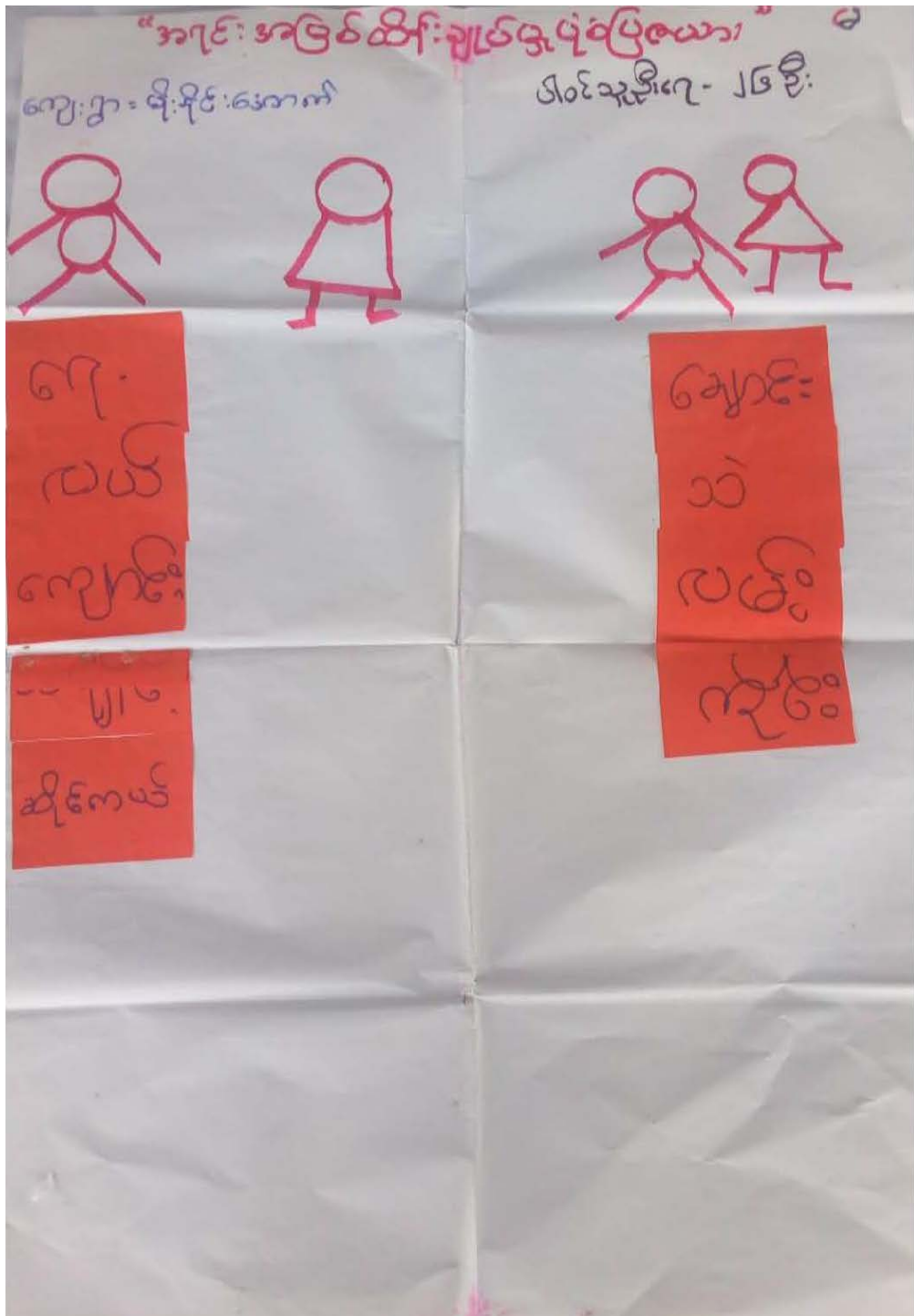

အရင်းအမြစ်ထိန်းချုပ်မှုနှင့် သုံးစွဲမှု ဆွေးနွေးခြင်း ဌာနဆိုင်ရာ

ကျေးဇူး - မိုးခိုင်းအောက်

ရက်စွဲ - ၂၀၁၆.၇.၂၀

* မိုးခိုင်းအောက်ကျေးဇူးဌာနတွင် အမျိုးသား သီးသန့် ဌာန

အမျိုးသမီး သီးသန့် ဌာနထံ အရင်းအမြစ် ဖြိုဖျက် ချောင့်၊ သံ၊ စပယ်၊
ကိုဗား အမျိုးသား ဌာန အမျိုးသမီး ဝေ့တူ သုံးစွဲခြင်း ထိန်းချုပ်ကြည့်ရှု
သည့်အခါ၊ ဆိုင်ကယ် ဂရုအရင်းအမြစ်များမှာ အမျိုးသား သီးသန့်
ဌာန ပြီး သူတို့ကိုယ်တိုင် ထိန်းချုပ်ကြည့်ရှု ဖြေ၊ လယ်၊ ကျောင်း အ
မျိုးသား သီးသန့် ထိန်းချုပ်ကြည့်ရှု

၇။ ကော်မတီဝင်များရွေးချယ်ခြင်းနှင့် ကျေးရွာဖွံ့ဖြိုးမှုအစီအစဉ်ဆောင်ရွက်မှုမှတ်တမ်း

ဖိုးနိုင်၊ဒေကက် ကျေးရွာကော်မတီဝင်များစာရင်း

စဉ်	အမည်	ကျား/မ	ရာထူး / တာဝန်
၁။	ဒေါ်မောင်ကြည်	၀၅၇၃၅၂၆၃၀၈	✓	ကျေးရွာအထောက်အကူ
၂။	ဦးဖြူဦး		✓	ကျေးရွာစေတနာ့ဝန်ထမ်း
၃။	ဦးဇော်	၀၅၇၇၅၅၇၂၅၀၉	✓	ကျေးရွာစီမံကိန်းဥက္ကဋ္ဌ
၄။	ဒေါ်မေမေဦး	၀၅၇၇၅၅၇၅၀၉	✓	ကျေးရွာစီမံကိန်းဥက္ကဋ္ဌ
၅။	ဒေါ်မယ်		✓	ဝန်ထမ်းရေးဆောင်ကော်မတီ
၆။	ဦးကျော်ကျော်		✓	ဝန်ထမ်းရေးဆောင်ကော်မတီ
၇။	ဒေါ်မိ	၀၅၇၈၃၅၅၇၃၇၂	✓	လုပ်ငန်းရေးဆွဲရေး
၈။	ဦးဖိုးဖိုး		✓	လုပ်ငန်းရေးဆွဲရေး
၉။	ဒေါ်ခင်စုစု	၀၅၇၅၈၆၅၇၅	✓	ကျေးရွာအဖွဲ့ရေးဆွဲရေး
၁၀။	ဒေါ်မိမိစုစု		✓	အေးဇွန်အဖွဲ့ရေးဆွဲရေး
၁၁။	ဦးဖြူဖြူ		✓	အေးဇွန်အဖွဲ့ရေးဆွဲရေး
၁၂။	ဦးမောင်မောင်		✓	ဝေဖန်အကြံပြုရေးအဖွဲ့
၁၃။	ဒေါ်ဇော်ဇော်		✓	ဝေဖန်အကြံပြုရေးအဖွဲ့

၈။ ကျေးရွာအခြေခံအချက်အလက်များ-၈၁

ပုံစံ - ၈ - ၁ ကျေးရွာအခြေခံအချက်အလက်များ (Form PC 1)

လက်ညွှန်ချက်၊ ကျေးရွာတစ်ရွာသို့ ပထမဆုံးပိတ်ဆက်ခန်းသွားရောက်သောအခါ လူထုစည်းရုံးရေးမှူးသည် ကျေးရွာခေါင်းဆောင်များအားကျေးရွာအချက်အလက်များကိုမေတ္တာရပ်ခံဖြင့်တောင်းခံရသည့်ဤအချက်အလက်များကိုစီမံကိန်းမိတ်ဆက်အစည်းအဝေးတိုင်းတောင်းခံရမည်။ စီမံကိန်းမိတ်ဆက်အစည်းအဝေးတွင် လူထုစည်းရုံးရေးမှူးသည် ဤအချက်အလက်များအား စစ်ဆေးပြီး မှန်ကန်အောင်ပြုလုပ်ရမည်။ ငြိမ်းချမ်းစွာ လူထုစည်းရုံးရေးမှူးမှ သတင်းအချက်အလက်ထိသို့ Tablets မှ တစ်ဆင့် ခြည့်သွင်းရမည်။

ကျေးရွာခေါင်းဆောင် အမည် ဦးဖိုးချို	ကျေးရွာခေါင်းဆောင်၏ ဖုန်းနံပါတ် ၀၇ ၇၇၈၀၅၃၄၇၇	လူထုစည်းရုံးရေးမှူး၏အမည် ဒေါ်နုနု စော
ခြည်နယ်တိုင်းဒေသကြီး ကရင်	မြို့နယ် ဗြိတိ-ဤ	ကျေးရွာအုပ်စု မိုးပိုင်း
		ကျေးရွာ မိုးပိုင်း အကျယ်

ကား လူဦးရေ

လူမျိုးစု	အိမ်ထောင်စုအရေအတွက်	ကိုးကွယ်သည့်ဘာသာ	အိမ်ထောင်စုအရေအတွက်
လူမျိုးစု (၁)-ဇနကာရင်	၃	ဘာသာ(၁)-ဗုဒ္ဓသာသနာ	၃၀
လူမျိုးစု (၂)-ဗုဒ္ဓသာသနာ	၃၀	ဘာသာ(၂)-ဗုဒ္ဓသာသနာ	၃
လူမျိုးစု (၃)-----		ဘာသာ(၃)-----	
လူမျိုးစုစုစု-----		ဘာသာစုစု-----	
အခြား			
အရေအတွက်			
မသန်စွမ်းသူများ	၂		
သက်ကြီးရွယ်အိုများ (၆၅ နှစ် နှင့် အထက်)	၄		
စစ်ဘေးရှောင်			

	အမျိုးသား(အစုအစည်း)	အမျိုးသမီး(အစုအစည်း)	စုစုပေါင်းအစုအစည်း
လူဦးရေ	၇၇	၈၃	၁၆၀
လူမျိုးစု (၁) မြန်မာ	၇၀	၇၁	၁၄၁
လူမျိုးစု (၂) မြန်မာ	၇	၁၂	၁၉
လူမျိုးစု (၃) -----			
အခြား			
အိမ်ထောင်စဉ်းစား	၂၇	၀	၂၇

(၈)အခြေခံအဆောက်အအုံ အသုံးအဆောင်များ -

အသုံးအဆောင်	အမှတ် ခြေမီ	ကျန်းမာရေး	အမှတ်ပြု စင်မီ	ဘာသာရေးအဆောက် အအုံများ	အမှတ် ခြေမီ
အထက်တန်းကျောင်း	<input type="checkbox"/>	စေးရုံ	<input type="checkbox"/>	စေတီ	<input type="checkbox"/>
အလယ်တန်းကျောင်း	<input type="checkbox"/>	ကျန်းမာရေးဌာန	<input type="checkbox"/>	ဘုန်းကြီးကျောင်း	<input type="checkbox"/>
မူလတန်းကျောင်း	<input type="checkbox"/>	ကျန်းမာရေးဌာနခွဲ	<input type="checkbox"/>	ဟိန္ဒူဘုရားကျောင်း	<input type="checkbox"/>
မူကြိုကျောင်း	<input type="checkbox"/>	စေးပေးခန်း	<input type="checkbox"/>	ရေစိုက်ကျောင်း	<input type="checkbox"/>
အခြား	<input checked="" type="checkbox"/>	အခြား	<input type="checkbox"/>	ခေတ်	<input checked="" type="checkbox"/>
				အခြား	<input type="checkbox"/>
မှတ်ချက်		မှတ်ချက်		မှတ်ချက်	

(ဂ) ကျွမ်းကျင်သူများမှတ်တမ်း (ကျေးရွာတွင်နေထိုင်သော သို့မဟုတ် တခြားရွာမှလာရောက်သောကျွမ်းကျင်သူများ)

(၁) စာသင်ကျောင်း			(၂) ကျန်းမာရေး			(၃) လက်မှုပညာရှင်	
အမျိုးအမည်	ရွာတွင်နေထိုင်သူ	အခြားရွာမှလာသူ	အမျိုးအမည်	ရွာတွင်နေထိုင်သူ	အခြားရွာမှလာသူ	အမျိုးအမည်	ရွာတွင်နေထိုင်သူ
မှလတန်းပြဆရာ/မ	<input type="checkbox"/>	<input type="checkbox"/>	ဆရာဝန်	<input type="checkbox"/>	<input type="checkbox"/>	လက်သမား	<input checked="" type="checkbox"/>
အထက်တန်းပြဆရာ/မ	<input type="checkbox"/>	<input type="checkbox"/>	လက်ခံထောက်ကျန်းမာရေးပုဂ္ဂိုလ်	<input type="checkbox"/>	<input type="checkbox"/>	ပန်းရံ	<input type="checkbox"/>
အလယ်တန်းပြဆရာ/မ	<input type="checkbox"/>	<input type="checkbox"/>	အမျိုးသမီးကျန်းမာရေးဆရာမ	<input type="checkbox"/>	<input type="checkbox"/>	လှုပ်စက်ကျွမ်းကျင်ပညာရှင်	<input type="checkbox"/>
မူကြံပြုဆရာ/မ	<input type="checkbox"/>	<input type="checkbox"/>	သားဖွားဆရာမ	<input type="checkbox"/>	<input type="checkbox"/>	ရေစိုက်သွယ်သူ	<input type="checkbox"/>
အခြား	<input checked="" type="checkbox"/>	<input type="checkbox"/>	မြည်သူ့ကျန်းမာရေးလုပ်သား	<input checked="" type="checkbox"/>	<input type="checkbox"/>	စက်ပြင်ဆရာ	<input type="checkbox"/>
မှတ်စုကတ်			မှတ်စုကတ်			မှတ်စုကတ်	

(ဃ) ကျေးရွာသို့ ရောက်ရှိနိုင်သည့်လမ်းအခြေအနေ / ကျေးရွာတစ်ရွာသည် ၎င်း၏ကျေးရွာအုပ်စုနှင့် ဆက်သွယ်ထားသောလမ်းအခြေအနေ (အောက်ဖိုတွဲကိုစိုင်းပါ)

ကျောက်ကြမ်းလမ်း: ကတ္တရာလမ်း: ကွန်ကရစ်လမ်း: မော်တော်ဆိုင်ကယ်လမ်း:
 ကျောက်စင်းလမ်း: မြေသွားလမ်း: လူသွားလမ်း: အခြား: _____

(င) ကျေးရွာဖွံ့ဖြိုးမှုစီမံချက်

- (၁) လူထုပတ်ဝန်းကျင်ထိခိုက်မှုမရှိစေရန် ဤကျေးရွာတွင်ကျေးရွာဖွံ့ဖြိုးမှုစီမံချက်ရှိခဲ့ပါသလား? ပိုင်းပါ
(ရိုက်သည့်) မရှိပါ/မသိပါ
- (၂) ရှိခဲ့ပါလျှင် ဤစီမံချက်ကို မည်သည့် ဝန်ထုပ်ဝန်ပိုးဖြင့်ဆောင်ရွက်ခဲ့ပါသနည်း? ၂၀၁၂
၄၆...../မသိပါ
- (၃) ဤစီမံချက်ကို ဖြည့်ဆည်းပေးရန်အတွက် မြို့နယ်မှအတည်ပြုခဲ့ပါသလား? (မြို့နယ်သည်) မပြုခဲ့ပါ /မသိပါ

(၈) ဝန်ထမ်းအသေး

၀.၅ မြို့

(၁) ဤကျေးရွာ၏ပတ်ဝန်းကျင်ကျေးရွာအုပ်စု၏ပတ်ဝန်းကျင်မညီမျှကွာဝေးသနည်း? မိုင်-----/မသိပါ

(၂) ဤကျေးရွာမှ ကျေးရွာအုပ်စု၏ပတ်ဝန်းကျင်လားရာတွင်ကြာမြင့်သည့်အချိန်

ခြောက်လခွဲ၊ ရာသီတွင်ကြာချိန်-----ထော်လာဂျီ/မော်တော်ဆိုင်ကယ်/ခြေလျင်/လာ/မော်တော်ဘုတ်/
အခြား-----

မိုးရာသီတွင်ကြာချိန်-----ထော်လာဂျီ/မော်တော်ဆိုင်ကယ်/ခြေလျင်/လာ/မော်တော်ဘုတ်/
အခြား-----

(ဆ) ပတ်ဝန်းကျင်ဆိုင်ရာသဘာဝဘေးအန္တရာယ်

ဤကျေးရွာတွင်ရေကြီးခြင်းကိုသို့ သဘာဝဘေးအန္တရာယ်ကျရောက်ဖူးခြင်း ရှိပါသလား။

မရှိပါ ရှိပါသည် ရှိလျှင်ဖော်ပြပါ 2019 ဇူလိုင် ၁၅ ရက် ၁၂:၀၀

(ဇ) ကျေးရွာတွင် ဖွဲ့စည်းထားသော အဖွဲ့အစည်းများ

လူထုပတ်ပြုစီမံကိန်းပေါင်းစုံ ဤကျေးရွာတွင် ကျေးရွာဖွံ့ဖြိုးရေးအတွက် အစိုးရ(သို့)ရွာသားများကိုယ်တိုင်(သို့) စီမံကိန်းတင်ပို့ပေး
ဖွဲ့စည်းထားသည့် အဖွဲ့အစည်းများရှိပါသလား။

(၁) မရှိပါ

(၂) -----

(ဈ) အထွေထွေအုပ်ချုပ်ရေး ဦးစီးဌာန (GAD) မှ မှတ်တမ်းတင်ထားခြင်း

ဤကျေးရွာသည် အထွေထွေအုပ်ချုပ်ရေး ဦးစီးဌာန (GAD) မှ မှတ်တမ်းတင်ထားမှု ရှိပါသလား။

မရှိပါ ရှိပါသည်

ကျေးရွာခေါင်းဆောင်

အမည် ဦးဖိုးစိုး

လက်မှတ်

၀၄.၅ ၄.၆.၂၀၂၀

လူထုစည်းရုံးရေးမှူး

အမည် ဦးကျော်စွာ

လက်မှတ်

၀၄.၅ ၄.၆.၂၀၂၀

၁၀။ ကျေးရွာဖွံ့ဖြိုးရေးဦးစားပေးအစီအစဉ်-၈၃

ပုံစံ - ၀-၃ ကျေးရွာဖွံ့ဖြိုးရေး ဦးစားပေးအစီအစဉ် (Form PC 3)

လက်မှတ်ထိုးရက်စွဲ အထောက်အကူပြု ကော်မတီသည် လူထုစည်းရုံးရေးမှူးအကူအညီဖြင့် ဤပုံစံကိုဖြည့်နဲ့အောင် ဖြည့်သွင်းရမည်။		အထွေထွေအချက်အလက် အထွေထွေအချက်အလက်	
လူထုစည်းရုံးရေးမှူး/ဝန်ထမ်း အမည် ရွှေကျော်မောင်		စက်ဝန်းအား အမှတ်ဖြင့်ပါ (V) <input type="checkbox"/> စက်ဝန်း(၁) <input type="checkbox"/> စက်ဝန်း(၂) <input checked="" type="checkbox"/> စက်ဝန်း(၃) <input type="checkbox"/> စက်ဝန်း(၄)	
ရက်စွဲ 17. 6. 2020	မြို့နယ်/ဇုန် ကရင်	ကျေးရွာအုပ်စု မြို့နယ်	ကျေးရွာ မြို့နယ်

က။ အထက်အစီအစဉ်အစီအစဉ်အားဆုံးမရေးရာ - ယခုလက်ရှိအခြေအနေအထားတွင်ကျေးရွာဖွံ့ဖြိုးတိုးတက်ရေးအတွက် အဓိကအကျဉ်းအစီအစဉ်အစီအစဉ်အားဆုံးမရေးရာသည် မည်သည့်အစီအစဉ်အစီအစဉ်အား (အမျိုးသား/သမီး အနည်းဆုံးအစီအစဉ်အစီအစဉ် ၅ ခုစီပါပြုပါ)

အုပ်စုစွဲ၊ စည်းရုံးရေးမှူးမှ တင်ပြသောအစီအစဉ်အစီအစဉ်အစီအစဉ်အစီအစဉ်အစီအစဉ်အစီအစဉ်	
✓ ရွာအုပ်စုတွင် ၈၅ ဦးစားပေး အစီအစဉ် အစီအစဉ် အစီအစဉ် အစီအစဉ် အစီအစဉ်	<input type="checkbox"/> ကျား <input checked="" type="checkbox"/> ကျား+ မ
✓ ရွာအုပ်စုတွင် ၈၅ ဦးစားပေး အစီအစဉ် အစီအစဉ် အစီအစဉ် အစီအစဉ် အစီအစဉ်	<input type="checkbox"/> ကျား <input checked="" type="checkbox"/> ကျား+ မ
✓ ရွာအုပ်စုတွင် ၈၅ ဦးစားပေး အစီအစဉ် အစီအစဉ် အစီအစဉ် အစီအစဉ် အစီအစဉ်	<input type="checkbox"/> ကျား <input checked="" type="checkbox"/> ကျား+ မ
✓ ကလေးသူငယ် ဖွံ့ဖြိုးရေး ကျေးရွာဖွံ့ဖြိုးရေး အစီအစဉ် အစီအစဉ် အစီအစဉ် အစီအစဉ် အစီအစဉ်	<input checked="" type="checkbox"/> ကျား <input type="checkbox"/> ကျား+ မ
	<input type="checkbox"/> ကျား <input type="checkbox"/> ကျား+ မ

ခ။ များစွာပိုမိုခြင်း- နောင်လာမည့် (၅) နှစ် အတွင်း ကျေးရွာဖွံ့ဖြိုးရေး မျှော်မှန်းလက်မှတ်များအား တင်ပြပါ။

အုပ်စုစွဲ၊ စည်းရုံးရေးမှူးမှ တင်ပြသောအစီအစဉ်အစီအစဉ်အစီအစဉ်အစီအစဉ်အစီအစဉ်	
✓ ရွာအုပ်စုတွင် ၈၅ ဦးစားပေး အစီအစဉ် အစီအစဉ် အစီအစဉ် အစီအစဉ် အစီအစဉ်	<input type="checkbox"/> ကျား <input checked="" type="checkbox"/> ကျား+ မ
✓ ရွာအုပ်စုတွင် ၈၅ ဦးစားပေး အစီအစဉ် အစီအစဉ် အစီအစဉ် အစီအစဉ် အစီအစဉ်	<input type="checkbox"/> ကျား <input checked="" type="checkbox"/> ကျား+ မ
✓ ကလေးသူငယ် ဖွံ့ဖြိုးရေး ကျေးရွာဖွံ့ဖြိုးရေး အစီအစဉ် အစီအစဉ် အစီအစဉ် အစီအစဉ် အစီအစဉ်	<input checked="" type="checkbox"/> ကျား <input type="checkbox"/> ကျား+ မ
✓ ကလေးသူငယ် ဖွံ့ဖြိုးရေး ကျေးရွာဖွံ့ဖြိုးရေး အစီအစဉ် အစီအစဉ် အစီအစဉ် အစီအစဉ် အစီအစဉ်	<input type="checkbox"/> ကျား <input checked="" type="checkbox"/> ကျား+ မ
	<input type="checkbox"/> ကျား <input type="checkbox"/> ကျား+ မ

၈။ လူထုစီမံကိန်းမီ လာမည့် (၄) နှစ်အတွက် အကျိုးပိုင်ခံသော ဦးစားပေး ပြုပြင်တိုးတက်မှု လုပ်ငန်း အစီအစဉ်များအားဖော်ပြပါ။

ဦးစားပေး အဆင့် သတ်မှတ်ရက်	ကျေးရွာအတွက် ဦးစားပေး ပြုပြင်တိုးတက်မှု လုပ်ငန်းစဉ်များ	အဆိုပြုသူ (အမျိုးသားများ/ အမျိုးသမီးများ/ အမျိုးသား+ အမျိုးသမီး)	အခန်းကဏ္ဍ	ခန့်မှန်း ကုန်ကျ ဝင်ရံ	အကျိုးခံစားခွင့်ရှိသူ ခန့်မှန်းခြေအရေအတွက်		
					ကျား	မ	ပေါင်း
၀	၂၅ နှစ် အောက် အရွယ် (1000' x 16' x 1')	m - ၁	ကျေးရွာအတွက် အခြေခံအဆောက်အအုံ	600000	၇၇	၈၅	162
၂	၅ နှစ် အောက် အရွယ် (40' x 30' x 1')	m + ၁	ခရီးသွား	240000	၇၇	၈၅	162
၃	၆" Diameter	၁	ကျေးရွာအတွက်	350000	၇၇	၈၅	162
၄	၂၅ နှစ် အောက် အရွယ် (15' x 16' x 6')	m + ၁	လူမှုပတ်ဝန်းကျင်	135000	၇၇	၈၅	162
၅							

၉။ လူထုစီမံကိန်းမီ လာမည့် (၄) နှစ်အတွက် အကျိုးပိုင်ခံသော ဦးစားပေး ပြုပြင်တိုးတက်မှု လုပ်ငန်း အစီအစဉ်များအားဖော်ပြပါ။

စာမျက်နှာ	ကျေးရွာအတွက် ဦးစားပေး ပြုပြင်တိုးတက်မှု လုပ်ငန်းစဉ်များ	အဆိုပြုသူ (အမျိုးသားများ/ အမျိုးသမီးများ/ အမျိုးသား+ အမျိုးသမီး)	အခန်းကဏ္ဍ
၁	ခွန်ပျို. ၈၇. ၂၃. ၂၂၅၇၇၇၈၇	၁	ခွန်ပျို. ၈၇.
၂			
၃			
၄			
၅			

၀ ဝင်ပါသော၊ ကျေးရွာစီမံကိန်းအထောက်အကူပြုစက်မီတို့မှအတည်ပြုသည်။

အမည်: ခွန်ပျို ၈၇. ၂၃. ၂၂၅၇၇၇၈၇ လက်မှတ်: ခွန်ပျို ၈၇. ၁၇. ၆. ၂၀၂၀

ဗဟိုပြုပိတ်ကိတ်တွင် တာဝန်ရှိသူများနှင့် တာဝန်ရှိသူများကို ဒေသ
ဆောင်ရွက်ခြင်းဖြင့် သတိ

အစီအစဉ် (၅) - ရှေးဦးစေတနာတော်ဝင် ပွားချယ်ရာတွင် ဆေးကု
ပုံစံစစ်ဆေးတာဝန်များကို ဖြန့်လှည့်ပေးပြီး ပြီး ရှေးဦး
လူထုမှ ကျား < ၃ > ဦး၊ ၂၀ < ၃ > ဦး ကိုဒေ
သပြုတင်ကြောက် ကြပြီး ပေးတို့ကို လျှို့ဝှက်ပုံ
ပေးစနစ်ဖြင့် ကျား < ၁ > ဦး၊ ၂၀ < ၁ > ဦး ကို
အတည်ပြုပေး ချယ်ကြ သည်။

အစီအစဉ် (၆) - လူမှုဆက်ဆံရေး ခွဲစိတ်မှု ပြုလုပ်ပြီး လူမှုဆက်
ဆံရေး ပြုလုပ်ခြင်း ဖြစ်ပေါ်လာသည်ကို ရှေးဦး
လူထုမှ လည်း အောင်မြင် ပြုပြီး တက်ကြွစွာ
ဆွေးနွေး ကြ ပါသည်။ လူမှုဆက်ဆံရေးများကို
ကိုယ်စားပြုပုံစံဖြင့် စီစဉ် ချယ်ကြ သည်။

အပိတ်ဆောင်ချက်ချက် - တာဝန်ကျ ဝန်ထမ်း ၅ တက်ရောက်လာသူများ
အား အချိန်ပေးပြီး တက်ကြွစွာ ပါဝင်ဆွေး
နွေးသည်အထိ ရှေးဦး တင်အားဖြင့်
ရောက်ရှိ တွင်လည်း တက်ကြွစွာ ပါဝင်ဆွေး
နွေးဆောင်ပြီး ပထမအကြိမ် ရှေးဦး အစည်း
အဝေးကို ညွှန် < ၄:၃၀ > နာရီတွင် အောင်မြင်
စွာ ပိတ်ဆို့ပြီး ကြ ပါသည်။

မှတ်တမ်းပြုစုသူ - အမည် - နန့်စွာဖြူလင်း လက်မှတ် - (၆) နေ့ရက် - ၂၀.၆.၂၀၁၈

အတည်ပြုသူ - အမည် - ဦးစိုးစိုး လက်မှတ် - (၆) နေ့ရက် - ၂၀.၆.၂၀၁၈

အစည်းအဝေးမှတ်တမ်း

ကျေးရွာအမည် - မိုးငိုဇ်၊ သဒကက်
ကျေးရွာအုပ်စုအမည် - မိုးငိုဇ်

အချိန်/နေ့ရက် - ၂၁.၆.၂၀၂၈
နေရာ - ဦးစိုး၊ ဦးကျော်အိမ်

အစည်းအဝေးပြုလုပ်ရခြင်းအကြောင်းအရာ ကျေးရွာဖွံ့ဖြိုးရေးအဖွဲ့ချုပ်၏ ရှေးအစည်းအဝေး

ဆွေးနွေးချက်နှင့် ဆုံးဖြတ်ချက်

- အစီအစဉ်(၁) - ကျေးရွာဖွံ့ဖြိုးရေးအဖွဲ့ချုပ်၏ ရှေးအစည်းအဝေးကို နိုက် (၁၀:၀၀) နာရီတွင် ဖွဲ့စည်းပေးသော အစည်းအဝေးတွင် ရှေးအစည်းအဝေးအဖွဲ့ဝင်များ၏ ခံယူခြင်းကို စိစစ်ဆန်းစစ်ပြီး ဆွေးနွေးရာတွင် အချိန်ဇယားနှင့် ဝင်ရောက်မှု စာရင်းတို့ကို စိစစ်ဆန်းစစ်ခဲ့ပါသည်။
- အစီအစဉ်(၂) - ကျေးရွာတွင် အခက်အခဲများရှိသည့် အခြေအနေအထားကို ဖော်ပြရန်နှင့် ရှေးအစည်းအဝေးအဖွဲ့ဝင်များ၏ အကြံပေးချက်များကို စိစစ်ဆန်းစစ်ပြီး ဆွေးနွေးရာတွင် အချိန်ဇယားနှင့် ဝင်ရောက်မှု စာရင်းတို့ကို စိစစ်ဆန်းစစ်ခဲ့ပါသည်။

ထို့နောက်၎င်းလက်ထောက်လုပ်ငန်းများကို ဦးစားပေးပြီး ချယ်ရန်ကျေးရွာ
 သို့သော်လည်း ဇနီးအဖွဲ့အစည်းကို ပေါ်ထွက်စေရန် (၄.၃.၂၀၁၁) မှစ၍
 ဖြစ် မဲပေးပေးပြီး ဤသို့ ပြုပြင်ဆင်ဆင်ကို မဲပေးထွက်စေရာ ဦးစား
 ပေး လုပ်ငန်းများကို ပြီးချုပ်ခံပါသည်။

အစီအစဉ်(၃၁)။ “လက်ထောက်အဖွဲ့ဝင်များ ပညာပေးပေးပေးပြီး ဆက်လက်
 သွယ်ဝိုက် သာကဝေပတ်တိုက် ရှေ့ဆိုင်ရာအကဲအတွယ်
 များ၊ လေ့လာရေးအကဲအတွယ်များ၊ မေးခွန်းနှင့်
 ဖြေရှင်းပေးခြင်း၊ ဖြစ်ရပ်များ ပြုပြင်ဆင်ဆင် ကျေးရွာလူထု
 ကို ပိုမိုနားလည်စေရန် ရွေးချယ်ပေးပေးခြင်းပါ
 သည်။ ထောက်ပံ့ရေး၊ ရှေ့ဆောင် နှင့် စီးဆောင်
 ကော်မတီအဖွဲ့များ၊ ဇနီးအဖွဲ့အစည်းများကို
 ထောက်ပံ့ပေးခြင်းပါသည်။”

အစီအစဉ်(၄၁)။ “လူထုစည်းရုံးရေးအဖွဲ့အစည်းများ ပြုပြင်ဆင်ဆင်
 မိမိတို့နှင့် တွေ့ဆုံရန် ဆုံးဖြတ်ချက်ချပြီး သမီး၊ ပညာ
 ပါဝင်မှုမရှိ အကြောင်း ရှင်းလင်းပြီး ကော်မတီအ
 ဖွဲ့ဝင်များကို မဲပေးပေးခြင်းပါသည်။ ကျေး
 ဦးစီးဆောင်ကော်မတီကို အဖွဲ့ဝင်များ <၆> ဦး
 အဖွဲ့ဝင်များ <၇> ဦး၊ ခုခံပေးခြင်း <၁၃> ဦး ဖြစ်
 ဖွဲ့စည်းခဲ့သည်။ ဆက်လက်ပြီး ထ-၂ မှစ၍
 ကိုယ်စားပြုပေးခြင်းဖြင့် အစည်းအဝေးကို
 ဝန်ထမ်းများကို တွေ့ဆုံပတ်သိမ်းခဲ့သည်။”

မှတ်တမ်းပြုစုသူ - အမည် - နန်းစွန်းစွန်းစွန်း လက်မှတ် - [လက်မှတ်] ဇူလိုင်လ ၂၀၁၈

အထည်ပြုသူ - အမည် - ဦးဝိပင် လက်မှတ် - [လက်မှတ်] ဇူလိုင်လ ၂၀၁၈

၁၂။ ကဏ္ဍအလိုက်ဦးစားပေးဖွံ့ဖြိုးရေးလုပ်ငန်းများ

ကဏ္ဍအလိုက်ဦးစားပေးလုပ်ငန်းချုပ်စာယာ

ကျေးရွာထုတ်ဖုအမည်- *ဖွံ့ဖြိုး*

ကျေးရွာအမည်- *ဖွံ့ဖြိုးကျေးရွာ*

ကဏ္ဍ	ဦးစားပေးဆင့်	လုပ်ငန်းအမျိုးအစား	အဆိုပြုသူ			ခုနှစ်	ထောက်ပံ့သည့်အဖွဲ့အစည်း (သို့) ဌာန	မှတ်ချက်
			ကျား	မ	ကျား+မ			
အခြေခံအဆောက်အအုံ (လမ်း၊ တံတား၊ ရေရရှိရေး၊ မီးလင်းရေး)	စဉ်							
	၁	ရွာချွန်အင်	၇၇	၈၃	၁၆၀	၂၀၁၈	CDI	
	၂	မူကြိုကျေးရွာအုပ်စု	၇၇	၈၃	၁၆၀	၂၀၁၈	CDI	
	၃	ကပ်တီတောင်ကျေးရွာ	၇၇	၈၃	၁၆၀	၂၀၁၈	CDI	
	၄	ရွာချွန်အင် တံတား	၇၇	၈၃	၁၆၀	၂၀၁၈	CDI	
		အောက်ကျွန်းရွာ						
လူမှုရေး၊ စီးပွားရေး၊ ကျန်းမာရေးနှင့် ဆိုင်ဆောက်လုပ်ရေး								
သက်ဝင်းကျောင်းကဏ္ဍ								
၁	စိုက်ပျိုးရေး	၇၇	၈၃	၁၆၀	၂၀၁၈			
		စိုက်ပျိုးရေး						
အခြားကဏ္ဍ (ဌာနဆိုင်ရာများ လွှဲပြောင်းနိုင်ခြင်းနှင့်)								