

ပြည်ထောင်စုသမ္မတ မြန်မာနိုင်ငံတော် အစိုးရ  
စိုက်ပျိုးရေး၊ မွေးမြူရေးနှင့်ဆည်မြောင်းဝန်ကြီးဌာန  
ကျေးလက်ဒေသဖွံ့ဖြိုးတိုးတက်ရေး ဦးစီးဌာန  
ပင်လည်ဘူးမြို့နယ်



လူထုပဟိုပြုစီမံကိန်း  
National Community Driven Development Project  
(NCDDP)



ကျေးရွာဖွံ့ဖြိုးရေးအစီအစဉ်  
Village Development Plan (VDP)  
မိုးကြိုးပစ်ကျေးရွာ၊ ရွာသာယာကျေးရွာအုပ်စု



မာတိကာ

၁။ ပင်လည်ဘူးမြို့နယ် မြေပုံ..... 2

၂။ ရွာသာယာကျေးရွာအုပ်စုမြေပုံ..... 3

၃။ ကျေးရွာအုပ်စုတွင်ပါဝင်သော ကျေးရွာစာရင်းများ ..... 4

၄။ ကျေးရွာအခြေခံအချက်အလက်များ..... 4

၅။ လူထုပူးပေါင်းပါဝင်သော လူမှုဆန်းစစ်ခြင်းနှင့် အကဲဖြတ်ခြင်းလုပ်ငန်းစဉ်(PSA/PRA) အကျဉ်းချုပ်..... 6

၆။ ကျေးရွာဖွံ့ဖြိုးရေးအစီအစဉ်အတွက်အသုံးပြုသော PRA toolsများနှင့်တစ်ခုချင်းစီအတွက်သုံးသပ်ချက်များ ..... 8

၇။ ကော်မတီရွေးချယ်ခြင်းနှင့်ကျေးရွာဖွံ့ဖြိုးရေးအစီအစဉ်ဆောင်ရွက်မှုမှတ်တမ်းခါတ်ပုံများ..... 27

၈။ ကော်မတီဝင်များစာရင်း ..... 31

၁၀။ပုံစံ ၀-၂။စီမံကိန်းစက်ဝန်းအချိန်ဇယား..... 43

၁၁။ပုံစံ ၀-၃။ကျေးရွာဖွံ့ဖြိုးရေးဦးစားပေးအစီအစဉ်..... 50

၁၂။ပုံစံ ၀-၄။ကျေးရွာဖွံ့ဖြိုးရေး စီမံကိန်းလုပ်ငန်းခွဲ ရွေးချယ်ခြင်းပုံစံ ..... 61

၁၃။အစည်းဝေးမှတ်တမ်းများ..... 63

၁၄။ကဏ္ဍအလိုက်ဦးစားပေးဖွံ့ဖြိုးရေးလုပ်ငန်းစဉ်များ ..... 67



၁။ ပင်လည်ဘူးမြို့နယ် မြေပုံ

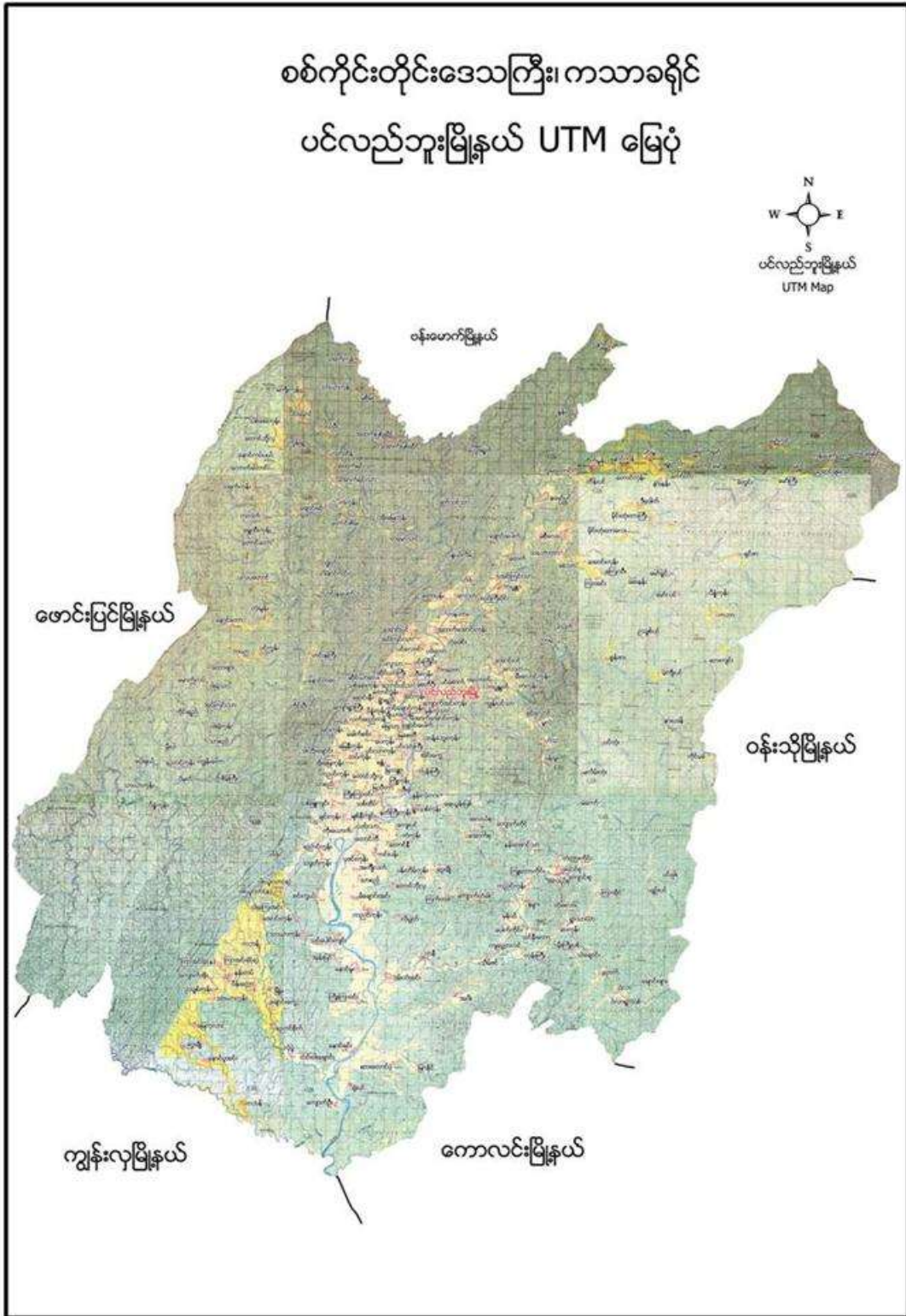







**၃။ ကျေးရွာအုပ်စုတွင်ပါဝင်သော ကျေးရွာစာရင်းများ**

ရွာသာယာ၊ပေကုန်း၊တုံးဖလား၊ကြာအိုင်၊မိုးကြိုးပစ်၊သဲချောင်း၊ခတက်၊ဝဲလာ၊ချောင်းဖျားကျေးရွာ တို့ပါဝင်သည်။

**၄။ ကျေးရွာအခြေခံအချက်အလက်များ**

**၁။ ကျေးရွာသမိုင်းအကျဉ်း**

မိုးကြိုးပစ်ကျေးရွာကို လွန်ခဲ့သောနှစ်ပေါင်း မိုးကြိုးပစ်ကျေးရွာမှ မြေကိုယူ၍ရွာကိုတည်ထောင်ခဲ့သောကြောင့် မိုးကြိုးပစ်ကျေးရွာဟု အမည်ခေါ်ဆိုခဲ့သည်။ လွန်ခဲ့သော နှစ်ပေါင်း(၅၀)ကျော်က အိမ်ခြေ(၁၃) အိမ်ခန့်သာရှိပြီး လယ်၊တောင်ယာတို့ကို စိုက်ပျိုးခဲ့ကြပြီး ကြက်၊ဝက်၊နွား၊ ကျွဲတို့ကို တစ်နိုင်တစ်ပိုင် မွေးမြူကြသည်။ ပညာရေးအနေဖြင့် ပေကုန်းကျေးရွာ ဘုန်းတော်ကြီးကျောင်းတွင် ပညာသင်ကြားခဲ့ရသည်။ သောက်ရေသုံး ရေအဖြစ်ပျဉ်ထောင်တွင်း၌သာ သုံးကြရပြီး ကျန်းမာရေးအနေဖြင့် အရပ်ကျန်းမာရေးဆရာနှင့် ကုသကြရပါသည်။ ရွာပတ်ဝန်းကျင်တွင် ချုံတောများထူထပ်နေပါသည်။ လွန်ခဲ့သောနှစ်ပေါင်း (၃၀)ကျော်က အိမ်ခြေပေါင်း (၁၆)အိမ်ခန့်ရှိပြီး ပေကုန်းကျေးရွာ အမကကျောင်းတွင် ပညာသင်ကြားကြရသည်။ သောက်သုံးရေအဖြစ် ရွာလက်ရေတွင်း၊ ပျဉ်ထောင်တွင်းများ ရှိပါသည်။ ကျန်းမာရေးကုသမှုကို မြေလင်းကျန်းမာရေးဌာနသို့ သွားကြရပြီး ဘုန်းတော်ကြီးကျောင်းဆောက်လုပ် ကိုးကွယ်ထားပြီးဖြစ်သည်။ ယခုလက်ရှိတွင် အိမ်ခြေပေါင်း (၃၆)အိမ်ရှိ၍ ကျေးရွာ၏လူမှုရေး၊ ဘာသာရေး၊ဖွံ့ဖြိုးရေး လုပ်ငန်းများကို ဝိုင်းဝန်းလုပ်ဆောင်ကြသော ကျေးရွာ ဖြစ်ကြောင်း ရေးသားအပ်ပါသည်။

**၂။ ထူးခြားဖြစ်စဉ် (မရှိ)**

**၃။ လူနည်းစုလူမျိုးစုအိမ်ထောင်စု**

အမျိုးအစား	အိမ်ထောင်စု	ကျား	မ	စုစုပေါင်း
ဗမာ	၃၈	၁၀၆	၁၁၃	၂၁၀

**၄။ ထိခိုက်လွယ်အုပ်စု**

ထိခိုက်လွယ်အုပ်စု	အိမ်ထောင်စု	ကျား	မ	စုစုပေါင်း
သက်ကြီး	၉	၃	၆	၉
မြေယာမဲ့	၁၁	၈	၃	၁၁
မသန်စွမ်း	၃	၁	၂	၃



**၅။ အဓိကစီးပွားရေးလုပ်ငန်းများ**

စိုက်ပျိုးရေး	မွေးမြူရေး	အသေးစားစီးပွားရေး	အခြား
စပါး	ကျွဲ	အသေးစားဆိုင်	လက်သမား
မြေပဲ	နွား		
နှမ်း	ဝက်	ကုန်သည်	ပန်းရံ
	ကြက်		

**၆။ ကျေးရွာအတွင်းအဓိက ပိုင်ဆိုင်မှုများ**

ကျေးရွာပိုင်ဆိုင်မှုများ	စိုက်ပျိုးမြေ	စားကျက်မြေ	သစ်တောမြေ	သဲ/ကျောက်ရရှိမှု	ရေတွင်း/ရေကန်	စက်ရေတွင်း
အရေအတွက်	၉၀ဧက	၈၀ဧက	၇၀-ဧက	ရှိ	၂/-	-
ကျေးရွာပိုင်ဆိုင်မှုများ	ကား	ထော်လာဂျီ	မြေတူးစက်	လမ်းကြိုတ်စက်	အသေးစားဆည်	ဈေးဆိုင်
အရေအတွက်	-	-	-	-	-	-

**၇။ ကျေးရွာအတွင်းအခြားပိုင်ဆိုင်မှုများ**

ကျေးရွာပိုင်ဆိုင်မှုများ	ရေတင်စက်	ထွန်	ထယ်	ကျွဲ	နွား
အရေအတွက်	၁၅	၇	၂၇	၁၈	၁၃၀
ကျေးရွာပိုင်ဆိုင်မှုများ	ဝက်	ဆိုင်ကယ်	ကျွမ်းကျင်လုပ်သား	လုပ်သား	
အရေအတွက်	၄၀	၃၀	-	၂၂	

**၈။ အခြားကျေးရွာရှိအသုံးပြုနိုင်သော အရင်းအမြစ်/အချက်အလက်များ**

အရင်းအမြစ်	ဆေးခန်း	အ.လ.က/အ.ထ.က	ဈေး	ကျွမ်းကျင်လုပ်သား	လုပ်သား	မြေတူးစက်	လမ်းကြိုတ်စက်
အရေအတွက်	၁	၁၊၁	-	၅	၃၀	-	-



၅။ လူထုပူးပေါင်းပါဝင်သော လူမှုဆန်းစစ်ခြင်းနှင့် အကဲဖြတ်ခြင်းလုပ်ငန်းစဉ်(PSA/PRA)  
အကျဉ်းချုပ်

စဉ်	အကြောင်းအရာ	ရက်စွဲ	ဦးတည်အုပ်စု	တက်ရောက်သူ			အဓိက ဆွေးနွေးချက်များ
				ကျား	မ	ပေါင်း	
၁	ကျေးရွာလူမှုရေးပြ ၊သယံဇာတပြမြေ ပုံ (Social Map/Resource Map)	၂၀-၀၃-၂၀	ရပ်မိရပ်ဖ၊ ကော်မတီဝင်များ	၂၄	၁၄	၃၈	အိမ်အမျိုးအစားများ၊အခြေခံအ ဆောက်အဦးများ၊လမ်းပန်းဆ က်သွယ်ရေးအခြေအနေလယ် ယာမြေများ၊မြစ်ချောင်းများ၊ရေ တွင်းရေကန်များ၊သစ်တောများ
၂	ကျေးရွာအိပ်မက် ပမြေပုံ (Dream Map)	၂၀-၀၃-၂၀	ကျေးရွာစီ/ထောက်အဖွဲ့၊ကျေးရွာ လူထု	၈	၈	၁၆	နောင်တစ်ချိန်တွင် ကျေးရွာတွင် ဖြစ်စေချင်သော/မြင်စေချင် သော အရာများ ထည့်သွင်းရေးဆွဲခြင်း
၃	ဥစ္စာနေကြွယ်ဝမှု အဆင့်သတ်မှတ် ခင်း(Wealth Ranking)	၂၀-၀၃-၂၀	ချမ်းသာ၊အလယ် အလတ်၊နွမ်းပါး၊အ လွန်နွမ်းပါးအုပ်စု များ	၂၄	၁၄	၃၈	ကျေးရွာလူမှုစီးပွားအုပ်စုများခွဲ ခြားသတ်မှတ်နိုင်ရေးအတွက် အခြေခံစံနှုန်းများသတ်မှတ်ခြင်း ၊ကျေးရွာသားများနှင့် အများသ ဘောတူ ခွဲခြားသတ်မှတ်ခြင်း
၄	ကျား- မရေးရာကဏ္ဍ၊ပိုင် ဆိုင်မှုနှင့်ခွဲခြမ်းစိ တ်ဖြာမှု	၂၀-၀၃-၂၀	ကျေးရွာစီ/ ထောက်အဖွဲ့၊ ကျေးရွာလူထု	၃၀	၁၉	၄၉	ပြဿနာ၊အခွင့်အရေး၊လက်ရှိ အခြေအနေကိုသိရှိရန် နှင့် ပြောင်းလဲနိုင်သည်ပုံစံများ
၅	ရာသီခွင်ပြပြက္ခဒိန် (Seasonal Calendar)	၂၀-၀၃-၂၀	ကော်မတီဝင်၊ အမျိုးသမီး၊အမျိုး သားများ	၂၄	၁၄	၃၈	ရာသီဥတု၊စိုက်ပျိုးသီးနှံများလ ယ်ယာလုပ်ငန်းများ၊နေ့စားလုပ် ငန်းများ၊မွေးမြူရေးလုပ်ငန်းများ ဝမ်းစာဖူလုံမှု နှင့် ပွဲတော်များ



၆	ပင့်ကူအိမ် ကွန်ယက် (Spider Web)	၂၀-၁-၁၀	အမျိုးသားများ နှင့် အမျိုးသမီးများ	၂၄	၁၄	၃၈	အမျိုးသားများနှင့်အမျိုးသမီးများ ဘေးတန်းတူအခွင့်အရေးရရှိမှုနှင့် မရရှိသည့်အကြောင်းအရင်းများ
၇	အဖွဲ့အစည်းချိတ် ဆက်ပုံ (Venn Diagram)	၂၀-၁-၁၀	ကျေးရွာအုပ်ချုပ်ရေး အဖွဲ့၊ ကျေးရွာစီ/ ထောက်အဖွဲ့	၂၄	၁၄	၃၈	ကျေးရွာတွင်းရှိအဖွဲ့အစည်း များနှင့်မည်သို့သောလုပ်ငန်းများ ဘေးအတွက်မည်သည့်အဖွဲ့များချိတ် ဆက်လုပ်ကိုင်မှု
၈	အခက်အခဲလုပ် ငန်း၊ မျှော်မှန်းချက် များဖော်ထုတ်ခြင်း	၂၀-၀၁-၀၀	အမျိုးသားအမျိုးသ မီးများကော်မတီဝ င်များ	၂၀	၁၅	၃၅	ဆွေးနွေးထားသော အခြေခံ အဆောက်အဦး များနှင့် သက်မွေးဝမ်းကျောင်းလုပ်ငန်း များ၊ ကျန်းမာရေးပညာရေး။
၉	ကျေးရွာ၏ (၅)နှစ်စာ ဦးစားပေးအစီအစ ဉ်ပြု ဇယား (Metric Ranking)	၂၀-၀၁-၀၀	အမျိုးသားအုပ်စု၊ အမျိုးသမီးအုပ်စု၊ လူငယ်အုပ်စု၊ ရပ်မိ ရပ်ဖအုပ်စု	၂၀	၁၅	၃၅	အကျိုးပြုဦးရေ၊ အကျိုးခံစားခွင့် နှင့် အဓိက လိုအပ်ချက်များပေါ်မူတည်၍ ဆုံးဖြတ်သည်။





၆။ ကျေးရွာဖွံ့ဖြိုးရေးအစီအစဉ်အတွက်အသုံးပြုသော PRA toolsများနှင့်တစ်ခုချင်းစီအတွက်သုံးသပ်ချက်များ

၆.၁။ ကျေးရွာလူမှုရေးပြမြေပုံ နှင့် သုံးသပ်ချက်





### ဆွေးနွေးချက်

မိုးကြိုးပစ်ကျေးရွာတွင် အိမ်ခြေ(၃၈)အိမ်ရှိပြီး စီးပွားအဆင့်(၃)ဆင့်ရှိကြောင်း ဆွေးနွေးခဲ့ကြသည်။ ၎င်းအဆင့်များမှာ (၁) ချမ်းသာ၊ (၂) အလယ်အလတ်၊ (၃) နွမ်းပါးတို့ဖြစ်ပြီး လူတန်းစား(၃)မျိုးလုံး ကျေးရွာတွင် ပျံ့နှံ့၍ နေထိုင်ကြကြောင်း ဆွေးနွေးခဲ့ကြသည်။

### သုံးသပ်ချက်

စီးပွားရေးအဆင့် (၃) မျိုးရှိပြီး ကျေးရွာများတွင် စုစည်းစွာနေထိုင်ကြပါသည်။ မိုးကြိုးပစ်ကျေးရွာသည် ပင်လည်ဘူး-ကောလင်း လမ်းမကြီးနဘေးတွင် ကျေးရွာတွင် တည်ရှိရွာတွင်းရှိလမ်းများ၊ ရွာချင်းဆက်လမ်းများမှာ မြေသားလမ်းများ ဖြစ်သောကြောင့် လမ်းပန်းဆက်သွယ်ရေး ခက်ခဲပါသည်။ ကလေးမွေးဖွားခြင်းအတွက် အရပ်လက်သည်ရှိပါသည်။ အဓိကဆေးကုသမှုခံယူခြင်းကို ပေကုန်းကျေးရွာရှိ ကျေးလက်ဆေးပေးခန်းသို့ သွားရောက်၍ ဆေးကုသမှုခံယူရပါသည်။ မိုးတွင်းကာလတွင် ဝမ်းရောဂါ၊ ငှက်ဖျားရောဂါများ ဖြစ်တက်သည်။ သောက်သုံးရေ-ကျေးရွာတွင် ရေတွင်းပိုင်းရှိပါသော်လည်း ပိုက်တွင်းအနည်းငယ်သာသဖြင့် သောက်သုံးရေလုံမရှိပါ။ ရွာ၏တောင်ပိုင်းတွင် ဘုန်းကြီးကျောင်း၊ ဓမ္မာရုံ၊ ရှိပါသည်။ ရွာ၏မြောက်ဘက်တွင် စာသင်ကျောင်း ရှိပါသည်။







### ဆွေးနွေးချက်

မိုးကြိုးပစ်ကျေးရွာရှိ ကလေးများအခန်း မလုံလောက်စွာ ပညာသင်ကြားနိုင်ရန် စာသင်ကျောင်း၊ မူကြိုကျောင်းဆောင်များ ဆောက်လုပ်နိုင်ပြီး လမ်းခရီးအဆင်ပြေ၍ စီးပွားရေးများ အဆင်ပြေလာစေရန် လမ်းတံတားများ ဆောက်လုပ်လုပ်နိုင်ခြင်း၊ ဗဟုသုတဖွံ့ဖြိုးတိုးတက်လာစေရန် စာကြည့်တိုက်များဆောက်လုပ်ခြင်း ၊သောက်သုံးရေ လုံလောက်မှုရှိစေရန် စက်ရေတွင်း ရေကန်များတည်ဆောက်ခြင်း၊ အုပ်စုတွင်းလမ်းများကောင်းမွန်ပြီး လျှပ်စစ်မီးများလင်းခြင်းဖြင့် ကျေးရွာဖွံ့ဖြိုးရေး မျှော်မှန်းချက်များကို ဆွေးနွေးခဲ့ကြပါသည်။ စပါး၊ပဲ၊နှမ်းကို လုပ်ကိုင်ကြသော်လည်း နည်းပညာမရှိမှုတို့ကြောင့် သီးနှံထွက်နှုန်းကျဆင်းကြောင်းကို ဆွေးနွေးခဲ့ကြပါသည်။ စိုက်ပျိုးရေး နည်းပညာ၊ မွေးမြူရေးနည်းပညာ၊ ဆိုင်ကယ်ပြင်သင်တန်း၊ လက်မှုပညာများ တတ်မြောက်ပါက လူမှုစီးပွား၊ ကျန်းမာရေးများ အဆင်ပြေပြီး ဖွံ့ဖြိုးတိုးတက်သော ကျေးရွာဖြစ်လာတော့မည် ဆိုသည်အကြောင်းကို ဆွေးနွေးခဲ့ကြပါသည်။

### သုံးသပ်ချက်

ကျေးရွာသို့စီမံကိန်းများ ဝင်ရောက်မှုကြောင့် စာသင်ကျောင်း၊ မူကြိုကျောင်း၊ စာကြည့်တိုက်၊လမ်း၊တံတား၊ ရေတွင်းရေကန်များ ဆောက်လုပ်နိုင်မည်ဆိုပါက အသိပညာဖွံ့ဖြိုး တိုးတက်လာမည် ဖြစ်ကြောင်းတွေ့ရပါသည်။ စိုက်ပျိုးရေးနည်းပညာ၊ မွေးမြူရေး နည်းပညာများရရှိပါက သီးနှံအထွက်နှုန်းတိုးပြီး စီးပွားရေး အဆင်ပြေလာမည် ဖြစ်ကြောင်းကို တွေ့ရှိရပါသည်။ ကိုယ်ပိုင်လုပ်ငန်းများ ရှိခြင်းကြောင့် ဝင်ငွေများရရှိနိုင်ပြီး ကျန်းမာရေး၊ လူမှုရေး၊ ပညာရေး၊ စီးပွားရေး အဆင်ပြေလာမည်ဟု မျှော်မှန်းထားကြောင်းကို တွေ့ရှိရပါသည်။







### ဆွေးနွေးချက်

ပတ်ဝန်းကျင်ရှိ သဘာဝအရင်းအမြစ်များနှင့် ပတ်သက်၍ သစ်တောများမှ ထင်းခုတ်သုံးစွဲမှုရှိပြီး ကျေးရွာအနီးတွင် ချောင်းရှိသောကြောင့် သဲရေများလုံလောက်စွာ ရရှိမှုကြောင်းကို ဆွေးနွေးခဲ့ကြပါသည်။ စီးပွားရေးမှာ ယာကွက်၊ ကိုင်းကွက်များတွင် ဟင်းသီး၊ ဟင်းရွက်များ စိုက်ပျိုးကြပြီး ဝမ်းစာအနေဖြင့် စပါး၊ နှမ်း၊ နေကြာတို့ကို အဓိကစိုက်ပျိုးကြသည်။ ကျွဲ၊ နွား၊ ကြက်၊ ဝက်တို့ကို တစ်ပိုင်တစ်နိုင် မွေးမြူကြပါသည်။ လမ်းပန်းဆက်သွယ်ရေး ခက်ခဲမှုစိုက်ပျိုးရေးနည်းပညာ အားနည်းသောကြောင့် စီးပွားရေးပညာရေးများ နိမ့်ကျမှုများကြုံတွေ့ခဲ့ရပါသည်။

### သုံးသပ်ချက်

မိုးကြိုးပစ်ကျေးရွာ ပတ်ဝန်းကျင်တွင် သစ်တောများ အနည်းငယ်ရှိပါသည်။ ချောင်းများမှ စိုက်ပျိုးရေးသဲများကို လုံလောက်စွာ ရရှိနိုင်ပါသည်။ ကျွဲ၊ နွားများကို တစ်ပိုင်တစ်နိုင် မွေးမြူပြီး လယ်ယာစိုက်ပျိုးရေးအနေဖြင့် စပါး၊ နှမ်း၊ နေကြာတို့ကို လုပ်ကိုင်စိုက်ပျိုးကြပါသည်။ လမ်းပန်းဆက်သွယ်ရေး ခက်ခဲမှုကြောင့် ကျန်းမာရေး၊ လူမှုရေး၊ စီးပွားရေးပညာရေး အားနည်းကြောင်းတွေ့ရှိရပါသည်။



၆.၃။ ဥစ္စာနေကြွယ်ဝမှုအဆင့်သတ်မှတ်ခြင်း (Wealth Ranking)

အဆင့်	အခြေခံစံနှုန်းများ/ ညွှန်းကိန်းများ	အိမ်ထောင်စု	ရာခိုင်နှုန်း
ချမ်းသာ	အိမ်အခြေအနေ- ခြေတံရှည်၊ သွပ်မိုး၊ သက်ကယ်မိုး၊ ပျဉ်ထောင်၊ ပျဉ်ကာ မြေယာပိုင်ဆိုင်မှု- ၁၀ ဧကအထက် ကျွဲ၊ နွား- ၈ ကောင်အထက် အခြားပိုင်ဆိုင်မှု- ခြွေစက်၊ ထွန်းစက်၊ ရေစုပ်စက်၊ TV၊	၅	၁၃%
အလယ်အလတ်	အိမ်အခြေအနေ- ပျဉ်ခင်း၊ ဝါးထရံကာ၊ သက်ကယ်မိုး၊ မြေယာပိုင်ဆိုင်မှု- ၅ ဧက နှင့် ၁၀ ဧကအကြား ကျွဲ၊ နွား- ၂ ကောင်နှင့် ၅ ကောင်ကြား အခြားပိုင်ဆိုင်မှု- လှည်း၊ ဆိုင်ကယ်အဟောင်း၊	၁၅	၄၀%
နွမ်းပါး	အိမ်အခြေအနေ- ဝါးကြမ်းခင်း၊ ဝါးထရံကာ၊ မြေယာပိုင်ဆိုင်မှု- မရှိ ကျွဲ၊ နွား- မရှိ အခြားပိုင်ဆိုင်မှု- မရှိ	၁၈	၄၇%
	စုစုပေါင်း	၃၈	၁၀၀%



၆.၄။ ကျားမရေးရာကို ခွဲခြမ်းစိတ်ဖြာခြင်း

ရွာသာယာအုပ်စု၊ မိုးကြိုးယစ်ကျေးရွာ

ကျားမရေးရာချွဲခြမ်းစိတ်ဖြာခြင်း

အသုံးပြုခြင်း      ထိန်းချုပ်ခြင်း

သိ၊ ကျောက်		ငွေကြေး		သိ၊ ကျောက်			
		လယ်၊ ယာ			လယ်၊ ယာ		
		တောထွက် ပစ္စည်း			ငွေကြေး		





**ဆွေးနွေးချက်**

မိုးကြိုးပစ်ကျေးရွာ အတွင်းတွင် ကျား၊မရေးရာ ခွဲခြမ်းစိတ်ဖြာခြင်းနှင့် ပတ်သက်၍ အမျိုးသားများသစ်၊ ဝါး၊လှည်း၊လယ်၊ ကျွဲ၊နွားများကိုအသုံးပြုမှုရှိပြီး အမျိုးသမီးများမှာ တောထွက်ပစ္စည်း၊ အိမ်မွေးတိရစ္ဆာန်၊ရွှေကို အသုံးပြုမှုရှိကြောင်း ဆွေးနွေးခဲ့ကြပါသည်။ စပါး၊ပဲ၊နှမ်း၊ သဲ၊ကျောက်များကို ကျား၊မနှစ်မျိုးစလုံးက အသုံးပြုကြကြောင်းကို ဆွေးနွေးခဲ့ကြပါသည်။ ထိန်းချုပ်မှုပိုင်းတွင် အမျိုးသားများမှ သစ်၊ဝါး၊ကျွဲ၊နွား၊ ကျောက်၊သဲများကို ထိန်းချုပ်နိုင်သော်လည်း အမျိုးသမီးများမှာ ရွှေ၊ရေတိုက်ကို ထိန်းချုပ်နိုင်မှုရှိကြောင်း ဆွေးနွေးခဲ့ကြပါသည်။ လှည်း၊လယ်၊ အိမ်မွေးတိရစ္ဆာန်၊ ဆန်၊စပါးတို့ကို အမျိုးသား၊သမီးနှစ်ဦးစလုံးက ထိန်းချုပ်ခဲ့ကြောင်းကို ဆွေးနွေးခဲ့ကြပါသည်။

**သုံးသပ်ချက်**

မိုးကြိုးပစ်ကျေးရွာ အတွင်းတွင် ကျား၊မရေးရာနှင့် ပတ်သက်ပြီး အမျိုးသားများက ကျွဲ၊နွားများကို အသုံးပြုမှုရှိပြီးအမျိုးသမီးများက ရွှေကိုသာ အသုံးပြုမှုရှိကြောင်း တွေ့ရပါသည်။ စပါး၊ပဲ၊နှမ်း၊ငွေကြေး၊ သစ်တောထွက်ပစ္စည်းနှင့် အိမ်မွေးတိရစ္ဆာန်တို့ကို ကျား၊မနှစ်ဦးစလုံးက သုံးစွဲမှုရှိကြောင်း တွေ့ရပါသည်။ အမျိုးသားများက သဲကိုထိန်းချုပ်မှုရှိပြီး အမျိုးသမီးများအနေဖြင့် ထိန်းချုပ်မှုမရှိကြောင်း တွေ့ရပါသည်။ ကျား၊မနှစ်မျိုးစလုံးမှာ ရွှေ၊ပါး၊ပဲ၊နှမ်း၊ကျွဲ၊နွား၊ငွေကြေး၊ အိမ်မွေးတိရစ္ဆာန်တို့ကို ထိန်းချုပ်မှုရှိကြောင်း တွေ့ရပါသည်။





### ဆွေးနွေးချက်

ရာသီဥတုအခြေအနေမှာ တရား၊ ကဆုန်၊ ပြာသို၊ တပို့တွဲ၊ တပေါင်း စသည့် လများတွင် သာယာပြီး ကျန်သည့်လများတွင် မိုးရွာကြောင်း၊ တခါတရံလေပြင်းများလည်း တိုက်ခတ်ကြောင်း ဆွေးနွေးခဲ့ပါသည်။ စိုက်ပျိုးသီးနှံများကို မိုးတွင်းကာလများတွင် အများဆုံးစိုက်ပျိုးကြသည်။ အဓိကစိုက်ပျိုးသီးနှံများမှာ စပါး၊ ပဲ၊ နှမ်း၊ နေကြာ၊ ဟင်းသီးဟင်းရွက်များကို စိုက်ပျိုးကြသည်။ ကျွဲ၊ နွား၊ ကြက်၊ ဝက်များကို ဆယ့်နှစ်ရာသီ ပတ်လုံး တစ်ပိုင်တစ်နိုင် မွေးမြူကြသည်။ နေ့စားလုပ်ငန်းကို လယ်ယာလုပ်ငန်းခွင်ချိန်တွင်သာ လုပ်ရလေ့ရှိကြောင်း ဆွေးနွေးကြသည်။ သဘာဝဘေးအန္တရာယ်ကို မိုးဦးကာလများတွင် အနည်းငယ် ကြုံတွေ့ရလေ့ရှိသည်။ လုပ်ငန်းခွင်ချိန်တွင် လုပ်သားရှားပါးမှုနှင့် ကြုံတွေ့ရပြီး ကျန်သည့်အချိန်များတွင် လုပ်သား ပေါများပါသည်။ ဝမ်းစာဖူလုံမှုတွင် စပါးပေါ်ချိန်တွင် ဝမ်းစာဖူလုံမှုရှိပြီး စိုက်ပျိုးသည့်အချိန်တွင် ဝမ်းစာလုံခြင်း မရှိပါ။ ရာသီပွဲတော်များကို လစဉ်လတိုင်း ကျင်းပခြင်းမရှိဘဲ တန်ခူး၊ ကဆုန်၊ ဝါဆို၊ တော်သလင်း၊ သီတင်းကျွတ်၊ တပို့တွဲနှင့် တပေါင်းလများတွင် ပြုလုပ်လေ့ရှိကြောင်း ဆွေးနွေးခဲ့ကြပါသည်။

### သုံးသပ်ချက်

စီမံကိန်းလုပ်ငန်းခွဲများ အကောင်အထည်ဖော် ဆောင်ရွက်ရာတွင် ပွင့်လင်းရာသီရောက်မှသာ ဆောင်ရွက်သင့်သည်။ အဘယ်ကြောင့်ဆိုသော် မိုးကြိုးပစ်ကျေးရွာ လူထုအားလုံး လယ်ယာလုပ်ငန်းကို အဓိကထား လုပ်ကိုင်ကြသည့်အတွက် မိုးတွင်းကာလ၊ ဆောင်းတွင်းကာလများတွင် လယ်ယာလုပ်ငန်းခွင်နှင့် တိုက်ဆိုင်သောကြောင့် အလုပ်သမားရှားပါးခြင်း ကျေးရွာဖွံ့ဖြိုးတိုးတက်ရေး အတွက် အချိန်မပေးနိုင်ခြင်း စသည့် အခက်အခဲများနှင့် ကြုံတွေ့ရသည့်အတွက် အောင်မြင်သင့်သလောက် မအောင်မြင်နိုင်ပါ။ ထို့ကြောင့် ရာသီဥတုသာယာပြီး ကျေးရွာလူထုအားလုံး ပါဝင်လုပ်ဆောင်နိုင်သည့် ပွင့်လင်းရာသီတွင် လုပ်ငန်းခွဲများ လုပ်ဆောင်သင့်ပါကြောင်း သုံးသပ်မိပါသည်။





၆.၆။ပင့်ကူအိမ်ကွန်ယက်နှင့် သုံးသပ်ချက်

ရွာသာယာအရပ်စု၊ မိုးကြိုးပစ်ကျေးရွာ  
ပင့်ကူအိမ်ဖြင့် သုံးသပ်ခြင်း

အညွှန်း

အချိုးသမီး: —

အချိုးသား: —

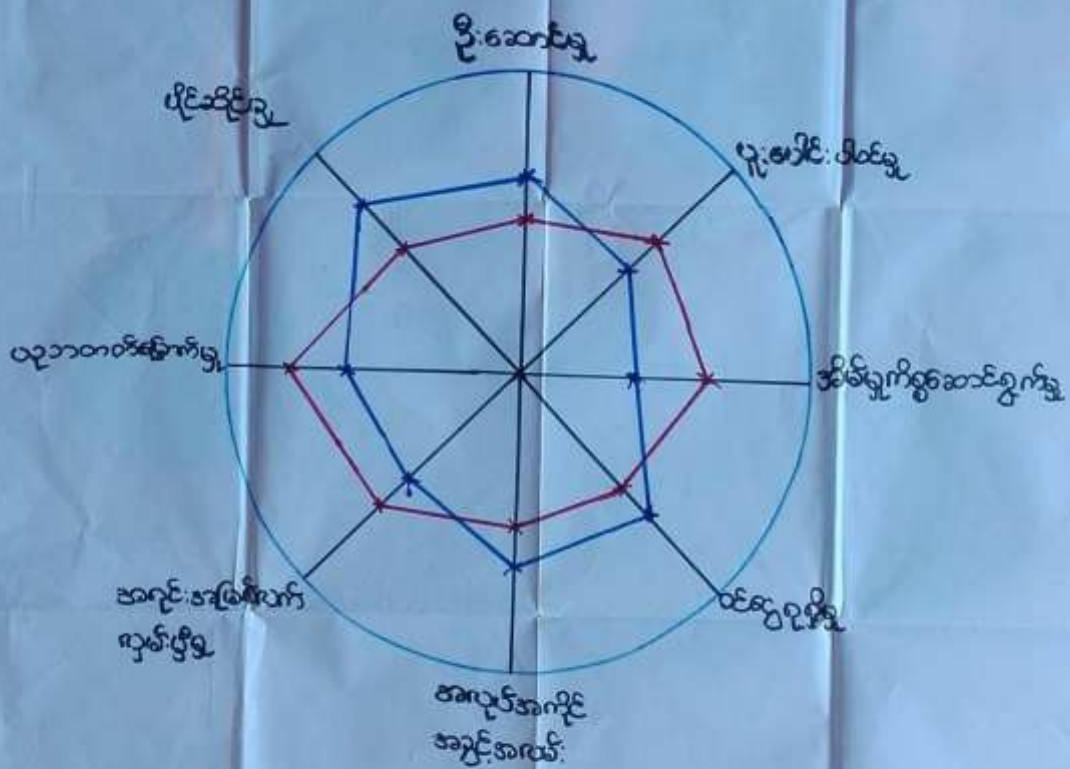





### ဆွေးနွေးချက်

အမျိုးသား၊ အမျိုးသမီးတန်းတူ အခွင့်ရေးရရှိမှုနှင့် ပတ်သက်၍ ခေါင်းစဉ်(၈)ခုဖြင့် ဆွေးနွေးခဲ့ကြပါသည်။ ယနေ့ခေတ် နေထိုင်မှုစနစ်တွင် ခေါင်းဆောင်မှု၊ အလုပ်အကိုင်အခွင့်အလမ်း၊ ပစ္စည်းဥစ္စာပိုင်ဆိုင်မှု၊ အရင်းအမြစ်လက်လှမ်းမီမှု၊ ဝင်ငွေရရှိမှုနှင့် ပညာတတ်မြောက်မှုစသည့် နေရာများတွင် အမျိုးသားများမှ သာလွန်မှုရှိပြီး အမျိုးသမီးများအား နေရာပေးရန်၊ အိမ်မှုကိစ္စဆောင်ရွက်မှုတွင် အမျိုးသားဘက်မှ အမျိုးသမီးများအား ဝိုင်းကူလုပ်ကူပေးကြရန် ဆွေးနွေးခဲ့ကြပါသည်။

### သုံးသပ်ချက်

မိုးကြိုးပစ်ကျေးရွာ အနေဖြင့် ခေါင်းဆောင်မှု၊ ပူပေါင်းပါဝင်မှုများတွင် အမျိုးသား၊ အမျိုးသမီးဆွေးနွေးတိုင်ပင်၍ တန်းတူဆုံးဖြတ် ဆောင်ရွက်ကြောင်းတွေ့ရသည်။ ပညာတတ်မြောက်မှု၊ ဝင်ငွေရရှိမှု၊ အလုပ်အကိုင် အခွင့်အလမ်း၊ အရင်းအမြစ်လက်လှမ်းမီမှုများတွင် အမျိုးသားများမှာ အနည်းငယ်သာလွန်၍ အိမ်မှုကိစ္စတွင် အမျိုးသမီးများမှ အစစအရာရာ ဆောင်ရွက်ကြောင်းကို တွေ့ရပါသည်။ သို့သော် ဤကျေးရွာသည် ကျား၊မရေးရာကွဲပြားမှု အနည်းငယ်သာရှိကြောင်း တွေ့ရှိရပါသည်။





### ဆွေးနွေးချက်

ကျေးရွာလူထုနှင့် အဖွဲ့အစည်းများ ချိတ်ဆက်ဆောင်ရွက်နေသည့် အနေအထားမှာ အုပ်ချုပ်ရေးအဖွဲ့၊ ကျောင်းကော်မတီအဖွဲ့အမျိုးသမီး/အမျိုးသား အဖွဲ့၊ ဂေါပကအဖွဲ့၊ ကျေးရွာစီ/ထောက်ကော်မတီ အဖွဲ့၊ ရပ်မိရပ်ဖ၊ မူးယစ်ဆေးဝါးအဖွဲ့၊ သမချေးငွေ အဖွဲ့အစည်း များနှင့် ချိတ်ဆက်ဆောင်ရွက်ကြ ပါသည်။ တုံးဖလားကျေးရွာတွင် မြို့နယ်အထွေထွေအုပ်ချုပ်ရေးဦးစီးဌာန၊ မွေးမြူရေးဌာန၊ စိုက်ပျိုးရေးဌာန၊ လဝက၊ မြို့နယ်ရဲတပ်ဖွဲ့၊ ပညာရေးဌာန၊ လူထုဗဟိုပြုစီမံကိန်း၊ သမချေးငွေ၊ စိုက်ဘက် စသည်ဌာနများနှင့် ချိတ်ဆက်ဆောင်ရွက်ခဲ့ပါသည်။ အသက်မွေးဝမ်းကျောင်း လုပ်ငန်းအတွက် အရင်းအနှီးရရှိရန် မြို့နယ် သမဝါယမအသင်း၊ ချေးငွေပံ့ပိုးသည့်ဌာန၊ အဖွဲ့အစည်းများနှင့် ချိတ်ဆက်ဆောင်ရွက်နိုင်ပြီး စိုက်ပျိုးရေးထုတ်ကုန် တိုးချဲ့ဆောင်ရွက်သင့်ပါသည်။

### သုံးသပ်ချက်

မိုးကြိုးပစ်ကျေးရွာတွင်းရှိ အဖွဲ့အစည်းများမှာ ချိတ်ဆက်မှု အားကောင်းကြောင်း တွေ့ရပါသည်။ ပြင်ပအဖွဲ့အစည်းများနှင့် ပတ်သက်၍ မြေစာရင်းဌာန၊ သစ်တောဌာန၊ မီးသတ်တပ်ဖွဲ့၊ မြို့နယ်အုပ်ချုပ်ရေး၊ လူထုဗဟိုပြုစီမံကိန်း၊ ကျေးလက်ဒေသဖွံ့ဖြိုး တိုးတက်ရေးဦးစီးဌာန၊ စိုက်ဘက်တိုနှင့်မှာ ချိတ်ဆက်မှုအားကောင်းပြီး ပညာရေး၊ ကျန်းမာရေးဌာနတို့နှင့်မှာ ချိတ်ဆက်မှုအနည်းငယ် အားနည်းသေးကြောင်းတွေ့ရပါသည်။ မြို့နယ်ပညာဌာနနှင့်ချိတ်ဆက်မှု အားကောင်းလာပါက ကျေးရွာရှိကလေးများ၏ ပညာရေးကောင်းလာမည် ဖြစ်ကြောင်းတွေ့ရပါသည်။





၆.၈။ အခက်အခဲလုပ်ငန်းများနှင့် မျှော်မှန်းချက်များဖော်ထုတ်ခြင်း

( ဣသဘာဝဘာ ) အုပ်စု ( မီးကြိုင်း ) ကျေးရွာ အစုအဝေးအဖွဲ့အစည်းများမှ အခက်အခဲလုပ်ငန်းများဖော်ထုတ်ခြင်း ( အကျုံးဝင်သောလုပ်ငန်းများ )

ဦးစားပေးအဆင့်	အခက်အခဲ	လုပ်ငန်း	မျှော်မှန်းချက်	အမျိုးသမီးအဖွဲ့	အမျိုးသားအဖွဲ့	ဆောင်ရွက်ခဲ့သည့်/မသည့်နှစ်
၁။	ဓာတ်အားလျှော့ချခြင်း	ဧည့်သည်ခန်းမအောက်ခြေ	ကူးသန်းရောင်းချရေးအဖွဲ့အစည်း	✓	✓	၂၀၁၈ ခုနှစ်
၂။	အောက်ခြေအောက်ဖျားရေညှိခြင်း	အောက်ခြေအောက်ဖျားရေညှိရေးအဖွဲ့	အောက်ခြေအောက်ဖျားရေညှိရေးအဖွဲ့	✓	✓	၂၀၁၈ ခုနှစ်
၃။	မီးရှောက်ခြင်း	မီးရှောက်ခြင်းအဖွဲ့	မီးရှောက်ခြင်းအဖွဲ့	✓	✓	
၄။	ရေဖျော်ခြင်း	ရေဖျော်ခြင်းအဖွဲ့	ရေဖျော်ခြင်းအဖွဲ့	✓	✓	
၅။	အောက်ခြေအောက်ဖျားရေညှိခြင်း	အောက်ခြေအောက်ဖျားရေညှိရေးအဖွဲ့	အောက်ခြေအောက်ဖျားရေညှိရေးအဖွဲ့	✓	✓	
၆။	မီးရှောက်ခြင်း	မီးရှောက်ခြင်းအဖွဲ့	မီးရှောက်ခြင်းအဖွဲ့	✓	✓	
၇။	ရေဖျော်ခြင်း	ရေဖျော်ခြင်းအဖွဲ့	ရေဖျော်ခြင်းအဖွဲ့	✓	✓	

ပိုင်ဆိုင်ဆွေးနွေးသူ ကျား ( ၂၀ ) ဦး၊ မ ( ၁၅ ) ဦး ရက်စွဲ၊ ၁၁ - ၁၀ - ၂၀၁၇ မှတ်တမ်းတင်သူ ( လူထုဆန္ဒရှင်းရေးအဖွဲ့ ) ဦး/ဒေါ် ဝင်းမြစုဝေမြိုင်





### ဆွေးနွေးချက်

အမျိုးသမီး၊အမျိုးသားအုပ်စုများမှ ကျေးရွာ အခက်အခဲများကိုဦးစွာဆွေးနွေးခြင်း၊ မျှော်မှန်းချက်ကိုဆွေးနွေးခြင်း၊အခက်အခဲများကို ဖြေရှင်းနိုင်ရေးအတွက် ဆောင်ရွက်ရမည့် လုပ်ငန်းများ ကိုဆွေးနွေးခဲ့ကြပါသည်။

### သုံးသပ်ချက်

ဆွေးနွေးရရှိလာသော ကျေးရွာဖွံ့ဖြိုးရေး လုပ်ငန်းများ အား သက်ဆိုင်ရာ အဖွဲ့အစည်းများနှင့် ချိတ်ဆက်ဆောင်ရွက် သွားရန်လိုအပ်ကြောင်း၊ ကျေးရွာခွဲခေါင်းဆောင်များ၊ အုပ်စု အုပ်ချုပ်ရေးမှူးများ မှတစ်ဆင့် မြို့နယ် စီမံခန့်ခွဲမှု၊ ကော်မတီ သို့ဆက်လက်တင်ပြရန် လိုအပ်ကြောင်းသုံးသပ်ရပါသည်။



၆.၉။ ဦးစားပေးအစီအစဉ်ပြဇယား (Matrix Ranking)

ကျေးရွာခွဲကြီးရေးအစီအစဉ်

မိုးကြိုးမြစ်

ကျေးရွာအုပ်စု

စဉ်	အကြောင်းအရာ	၀	၁	၂	၃	၄	၅	၆	၇	၈	၉	၁၀	ရမှတ်	အဆင့်	မှတ်ချက်
၀	ရွာဖွဲ့ရေးအစီအစဉ်	X	၁	၁	၁	၁	၁	၁	၁	၁			၆	၁	ပထမဆုံး
၁	ရေပေးစနစ်		X	၁	၁	၁	၁	၁	၁	၁			၅	၂	ဒုတိယဆုံး
၂	ရွာဖွဲ့ရေးအစီအစဉ်			X	၁	၁	၁	၁	၁	၁			၄	၃	
၃	ရွာဖွဲ့ရေးအစီအစဉ်				X	၁	၁	၁	၁	၁			၃	၄	
၄	ရွာဖွဲ့ရေးအစီအစဉ်					X	၁	၁	၁	၁			၂	၅	
၅	ရွာဖွဲ့ရေးအစီအစဉ်						X	၁	၁	၁			၁	၆	
၆	ရွာဖွဲ့ရေးအစီအစဉ်							X	၁	၁			၁	၆	
၇	ရွာဖွဲ့ရေးအစီအစဉ်								X	၁			-	၇	
၈															
၉															
၁၀															

မှတ်တမ်းတင်သူ (လူထုစဉ်းစမ်းရေးမှူး) မြန်မာနိုင်ငံတော်

ရက်စွဲ: ၁၁.၁၀.၂၀၁၇



**ဆွေးနွေးချက်**

မိုးကြိုးပစ်ကျေးရွာအနေဖြင့် ဗဟုသုတဖွံ့ဖြိုး တိုးတက်လာစေရန် စာကြည့်တိုက်များမရှိခြင်း၊ သောက်သုံးရေ မလုံလောက်မှုကြောင့် စက်ရေတွင်းရေကန်များ လိုအပ်ခြင်း၊ ရွာချင်းဆက်လမ်းများ ခက်ခဲမှုကြောင့် ရွာချင်းဆက်လမ်း၊ တံတားများလိုအပ်ခြင်း၊ ဗဟုသုတနည်းပါးမှုကြောင့် စာကြည့်တိုက်များ လိုအပ်ခြင်း စသည့် အခက်အခဲများကို ဆွေးနွေးခဲ့ကြပါသည်။

**သုံးသပ်ချက်**

**စီမံကိန်းပထမနှစ်တွင်** - ရွာချင်းဆက်လမ်း ပြုပြင်ခြင်းလုပ်ငန်း ကို ရံပုံငွေ(၄၈၀၀၀၀)ကျပ်ဖြင့် ဆောက်လုပ်ပြီးစီးခဲ့ပါသည်။

**စီမံကိန်းဒုတိယနှစ်တွင်** - ကြာအိုင်ကျေးရွာအနေဖြင့် ရွာချင်းဆက်မြေသားလမ်း (ကြာအိုင်-ရွာသာယာ)ကို ထောက်ပံ့ငွေ (၁၄၁၅၉၅၀၀)ကျပ်ဖြင့် လည်းကောင်း၊ မိုးကြိုးပစ်ကျေးရွာအနေဖြင့် ရွာချင်းဆက်လမ်းပေါ်ရှိ ချောင်းကူးရေကျော်နှင့် တံတား (၂)စင်းတည်ဆောက်ခြင်း လုပ်ငန်းကို ထောက်ပံ့ငွေ (၁၂၈၀၀၀၀) ကျပ်ဖြင့် လည်းကောင်း၊ ချောင်းဖျားကျေးရွာအနေဖြင့် ရွာချင်းဆက်လမ်းတံတားပြုပြင်ခြင်း လုပ်ငန်းကို ထောက်ပံ့ငွေ (၁၂၈၉၀၀၀)ကျပ်ဖြင့် လည်းကောင်းပြုလုပ်ရန် သဘောတူညီခဲ့ကြပါသည်။

**စီမံကိန်းတတိယနှစ်တွင်** - တုံးဖလားကျေးရွာမှ ရွာချင်းဆက်လမ်း၊တံတား (တုံးဖလား-ပင်လည်ဘူး-ကောလင်း)ပြုပြင်ခြင်းလုပ်ငန်းကို ထောက်ပံ့ငွေ (၁၄၀၈၀၀၀)ကျပ်ဖြင့် လည်းကောင်း၊ သဲချောင်းကျေးရွာမှ ရွာချင်းဆက်လမ်းကျောက်စရစ်ခင်းလမ်း (သဲချောင်း-ပင်လည်ဘူး-ကောလင်း) ပြုပြင်ခြင်း လုပ်ငန်းကို လည်းကောင်း၊ ဝဲလာကျေးရွာမှ ကေဂျီစာသင်ကျောင်းဆောင်သစ် ဆောက်လုပ်ရန်လုပ်ငန်းကို ထောက်ပံ့ငွေ (၁၄၃၁၇၂၀၀)ကျပ်ဖြင့် လည်းကောင်း ပြုလုပ်ရန် သဘောတူညီခဲ့ကြပါသည်။

**စီမံကိန်းစတုတ္ထနှစ်တွင်** - ရွာသာယာကျေးရွာမှ တံတားပြုပြင်ခြင်းလုပ်ငန်းကို ထောက်ပံ့ငွေ (၁၄၀၈၀၀၀)ကျပ်ဖြင့် လည်းကောင်း၊ ပေကုန်းကျေးရွာမှ ရွာတွင်းလမ်းပြုပြင်ခြင်း လုပ်ငန်းကို ထောက်ပံ့ငွေ (၁၄၀၈၀၀၀)ကျပ်ဖြင့် လည်းကောင်း၊ ခတက်ကျေးရွာမှ ရွာတွင်းလမ်း (ကွန်ကရစ်ရေနုတ်မြောင်း) ပြုပြင်ခြင်း လုပ်ငန်းကို ရံပုံငွေ (၁၄၂၁၀၀၀)ကျပ်ဖြင့် လည်းကောင်း ပြုလုပ်ရန် သဘောတူညီခဲ့ပါသည်။





၇။ ကော်မတီဝင်များရွေးချယ်ခြင်းနှင့်ကျေးရွာဖွံ့ဖြိုးရေးအစီအစဉ်ဆောင်ရွက်မှုမှတ်တမ်းခါတ်ပုံများ



မိတ်ဆက်အစည်းဝေးမှတ်တမ်းခါတ်ပုံ



စေတနာ့ဝန်ထမ်းရွေးချယ်ခြင်း မှတ်တမ်းခါတ်ပုံ



ကော်မတီဖွဲ့စည်းခြင်းမှတ်တမ်းဓာတ်ပုံ



ကျေးရွာဖွံ့ဖြိုးရေးစီမံချက်ရေးဆွဲခြင်း မှတ်တမ်းဓာတ်ပုံ





အမျိုးသားအုပ်စု မှတ်တမ်းခါတ်ပုံ



အမျိုးသမီးအုပ်စု မှတ်တမ်းခါတ်ပုံ





ထိခိုက်လွယ်အုပ်စု မှတ်တမ်းခါတ်ပုံ



လူငယ်အုပ်စု မှတ်တမ်းခါတ်ပုံ



၈။ ကော်မတီဝင်များစာရင်း

( ဝါးကြိုးဝစ် ) ကျေးရွာ စီမံကိန်းအထောက်အကူပြုကော်မတီ

( ခွာသာသာ ) ကျေးရွာအုပ်စု

စီမံကိန်း ( ၁၀၁၁၁၃၆ ) စက်ဝန်း

စဉ်	အမည်	ရာထူး
၁	ဦး ဒုဌ်ကျော်မြင့်	ကျေးရွာ စီ/ထောက် ဥက္ကဋ္ဌ
၂		ကျေးရွာ စီ/ထောက် ဥက္ကဋ္ဌ
၃	ဦးကျော်စွယ်ဦး	ဝယ်ယူရေးအဖွဲ့ ခေါင်းဆောင်
၄	ဦးသိန်းခင်	ဝယ်ယူရေးအဖွဲ့ အဖွဲ့ဝင်
၅	ဒေါ်စဝင်း	ဝယ်ယူရေးအဖွဲ့ အဖွဲ့ဝင်
၆	ဦးစိုးလင်း	စောင့်ကြည့်ကြီးကြပ်ရေးအဖွဲ့ ခေါင်းဆောင်
၇	ဦးဝင်းမြင့်ဦး	စောင့်ကြည့်ကြီးကြပ်ရေးအဖွဲ့ဝင်
၈	ဒေါ်ခင်ခင်ခင်	စောင့်ကြည့်ကြီးကြပ်ရေးအဖွဲ့ဝင်
၉	ဒေါ်စိုစိုစို	လည်ပတ်/ပြင်ထိန်းအဖွဲ့ဝင်
၁၀	ဦးထွန်းမြင့်ဦး	လည်ပတ်/ပြင်ထိန်းအဖွဲ့ဝင်
၁၁	ဦးကျော်စွယ်ဦး	လည်ပတ်/ပြင်ထိန်းအဖွဲ့ဝင်
၁၂	ဦးစံစော	ဝေဖန်အကြံပြုတိုင်ကြားချက်ဖြေရှင်းရေး ကျေးရွာ ကိုယ်စားလှယ်
၁၃	ဒေါ်အိအိအိ	ဝေဖန်အကြံပြုတိုင်ကြားချက်ဖြေရှင်းရေး ကျေးရွာ ကိုယ်စားလှယ်
၁၄	ဦးခင်စွယ်ဦး	စေတနာ့ဝန်ထမ်း
၁၅	ဒေါ်လှလှလှ	စေတနာ့ဝန်ထမ်း
၁၆	ဒေါ်ခင်စွယ်ဦး	ကျေးရွာငွေစာရင်းကိုင်





( ဆိုးကြီးပတ် ) ကျေးရွာ စီမံကိန်းအထောက်အကူပြုကော်မတီ

( ၅၁၁၁၁၁၁ ) ကျေးရွာအုပ်စု

စီမံကိန်း ( ခုနစ်လ-ခုနှစ် ) စက်ဝန်း

စဉ်	အမည်	ရာထူး
၁	ဦးကျွန်းမြင့်၊ ခေါ်	ကျေးရွာ စီ/ထောက် ဥက္ကဋ္ဌ
၂	ဒေါ်သန်းသန်းစု	ကျေးရွာ စီ/ထောက် ဥက္ကဋ္ဌ
၃	ဦးအုန်းကျော်မြင့်	ဝယ်ယူရေးအဖွဲ့ ခေါင်းဆောင်
၄	ဒေါ်ခင်စင်	ဝယ်ယူရေးအဖွဲ့ အဖွဲ့ဝင်
၅	ဦးကျော်စွယ်ဦး	ဝယ်ယူရေးအဖွဲ့ အဖွဲ့ဝင်
၆	ဒေါ်လှလှစင်	စောင့်ကြည့်ကြီးကြပ်ရေးအဖွဲ့ ခေါင်းဆောင်
၇	ဦးမျိုးကျော်ဦး	စောင့်ကြည့်ကြီးကြပ်ရေးအဖွဲ့ဝင်
၈	ဒေါ်စင်စင်စု	စောင့်ကြည့်ကြီးကြပ်ရေးအဖွဲ့ဝင်
၉	ဦးဝင်းမြင့်ဦး	လည်ပတ်/ပြင်ထိန်းအဖွဲ့ခေါင်းဆောင်
၁၀	ဦးသိန်းစင်	လည်ပတ်/ပြင်ထိန်းအဖွဲ့ဝင်
၁၁	ဒေါ်အေးအေး	လည်ပတ်/ပြင်ထိန်းအဖွဲ့ဝင်
၁၂	ဦးအေးစင်	ဝေဖန်အကြံပြုတိုင်ကြားချက်ဖြေရှင်းရေး ကျေးရွာ ကိုယ်စားလှယ်
၁၃	ဒေါ်ခင်စင်စု	ဝေဖန်အကြံပြုတိုင်ကြားချက်ဖြေရှင်းရေး ကျေးရွာ ကိုယ်စားလှယ်
၁၄	ဦးသန်းစင်ဦး	စေတနာ့ဝန်ထမ်း
၁၅	ဒေါ်သူစာစင်	စေတနာ့ဝန်ထမ်း
၁၆	ဒေါ်ခင်စင်စု	ကျေးရွာငွေစာရင်းကိုင်





( ချီးမြှင့်ပေးခြင်း ) ကျေးရွာ စီမံကိန်းအထောက်အကူပြုကော်မတီ

( ၅၁၁၁၁၁ ) ကျေးရွာအုပ်စု

စီမံကိန်း ( ၀၁၀၅၂၁၁၅ ) စက်ဝန်း

စဉ်	အမည်	ရာထူး
၁	ဦးထွန်းမြင့်ဦး	ကျေးရွာ စီ/ထောက် ဥက္ကဋ္ဌ
၂	ဒေါ်သန်းသန်းစု	ကျေးရွာ စီ/ထောက် ဥက္ကဋ္ဌ
၃	ဦးအုန်းကျော်မြင့်	ဝယ်ယူရေးအဖွဲ့ ခေါင်းဆောင်
၄	ဒေါ်သန်းသန်းစိန်	ဝယ်ယူရေးအဖွဲ့ အဖွဲ့ဝင်
၅	ဦးကျော်ကွင်ဦး	ဝယ်ယူရေးအဖွဲ့ အဖွဲ့ဝင်
၆	ဒေါ်လှလှဝင်း	စောင့်ကြည့်ကြီးကြပ်ရေးအဖွဲ့ ခေါင်းဆောင်
၇	ဦးမျိုးကျော်စိုး	စောင့်ကြည့်ကြီးကြပ်ရေးအဖွဲ့ဝင်
၈	ဒေါ်စင်စင်ကျွန်း	စောင့်ကြည့်ကြီးကြပ်ရေးအဖွဲ့ဝင်
၉	ဦးထွန်းမြင့်ဦး	လည်ပတ်/ပြင်ထိန်းအဖွဲ့ဝင် ဆောင်
၁၀	ဦးသန်းစိန်	လည်ပတ်/ပြင်ထိန်းအဖွဲ့ဝင်
၁၁	ဒေါ်မျိုးမျိုး	လည်ပတ်/ပြင်ထိန်းအဖွဲ့ဝင်
၁၂	ဦးကျော်စိန်	ဝေဖန်အကြံပြုတိုင်ကြားချက်ဖြေရှင်းရေး ကျေးရွာ ကိုယ်စားလှယ်
၁၃	ဒေါ်ခင်ခင်	ဝေဖန်အကြံပြုတိုင်ကြားချက်ဖြေရှင်းရေး ကျေးရွာ ကိုယ်စားလှယ်
၁၄	ဦးသန်းစိန်ဦး	စေတနာ့ဝန်ထမ်း
၁၅	ဒေါ်သူဇာထွန်း	စေတနာ့ဝန်ထမ်း
၁၆	ဒေါ်ခင်ခင်ဦး	ကျေးရွာငွေစာရင်းကိုင်



( ချီးမြှင့်ပေး ) ကျေးရွာ စီမံကိန်းအထောက်အကူပြုကော်မတီ

( ၅၁၁၁၁၁၁၁ ) ကျေးရွာအုပ်စု

စီမံကိန်း ( စတုတ္ထနှစ် ) စက်ဝန်း

စဉ်	အမည်	ရာထူး
၁	ဦးစွန်းမြင့်မိုး	ကျေးရွာ စီ/ထောက် ဥက္ကဋ္ဌ
၂	ဒေါ်သန်းသန်းခွ	ကျေးရွာ စီ/ထောက် ဥက္ကဋ္ဌ
၃	ဦးအုန်းကျော်မြင့်	ဝယ်ယူရေးအဖွဲ့ ခေါင်းဆောင်
၄	ဒေါ်မာတူး	ဝယ်ယူရေးအဖွဲ့ အဖွဲ့ဝင်
၅	ဦးကျော်လွင်ဦး	ဝယ်ယူရေးအဖွဲ့ အဖွဲ့ဝင်
၆	ဒေါ်လှလှဝင်း	စောင့်ကြည့်ကြီးကြပ်ရေးအဖွဲ့ ခေါင်းဆောင်
၇	ဦးမျိုးကျော်ဦး	စောင့်ကြည့်ကြီးကြပ်ရေးအဖွဲ့ဝင်
၈	ဒေါ်စိုစိုစား	စောင့်ကြည့်ကြီးကြပ်ရေးအဖွဲ့ဝင်
၉	ဦးဝင်းမြင့်ဦး	လည်ပတ်/ပြင်ထိန်းအဖွဲ့ခေါင်းဆောင်
၁၀	ဦးမောင်မြင့်ဝင်း	လည်ပတ်/ပြင်ထိန်းအဖွဲ့ဝင်
၁၁	ဒေါ်မိုးမိုး	လည်ပတ်/ပြင်ထိန်းအဖွဲ့ဝင်
၁၂	ဦးစိုဝင်း	ဝေဖန်၊အကြံပြု၊တိုင်ကြားချက်ဖြေရှင်းရေး ကျေးရွာ ကိုယ်စားလှယ်
၁၃	ဒေါ်ခင်ခင်	ဝေဖန်၊အကြံပြု၊တိုင်ကြားချက်ဖြေရှင်းရေး ကျေးရွာ ကိုယ်စားလှယ်
၁၄	ဦးသန်းလင်ဦး	စေတနာ့ဝန်ထမ်း
၁၅	ဒေါ်ခင်စာဝင်း	စေတနာ့ဝန်ထမ်း
၁၆	ဒေါ်ခင်စာချို	ကျေးရွာငွေစာရင်းကိုင်





၉။ ပုံစံ-၁။ ကျေးရွာအခြေခံချက်လက်



ပုံစံ - ၈-၁ - ကျေးရွာ အချက်အလက် (FORM PC 1)

လမ်းညွှန်ချက်/ ကျေးရွာတစ်ရွာသို့ ပထမဆုံး ဖိတ်ဆက်ခရီးသွားရောက်သောအခါ ကျေးရွာခေါင်းဆောင်များအား ကျေးရွာအချက်အလက်များကို မေတ္တာရပ်ခံ၍ တောင်းခံရမည်။ စီမံကိန်းမိတ်ဆက်အစည်းဝေးမတိုင်မီ တောင်းခံရမည်။ စီမံကိန်းမိတ်ဆက်အစည်းဝေးတွင် ဤအချက်အလက်များအား စစ်ဆေးပြီး မှန်ကန်အောင်ပြုလုပ်ရမည်။ ပြီးနောက်တွင် လူထုစည်းရုံးရေးမှူးမှ သတင်းအချက်အလက်ထိသို့ Tablets မှတစ်ဆင့် ဖြည့်သွင်းရမည်။		လူထုစည်းရုံးရေးမှူးသည် ဤအချက်အလက်များကို လူထုစည်းရုံးရေးမှူးသည်			
ရာအိမ်မှူးအမည်	ဦးကင်မောင်	ဖုန်း	-	စည်းရုံးရေးမှူးအမည်	ဒေါ်ကြက်စုကလွင်
ပြည်နယ်/ တိုင်းဒေသကြီး	မြို့နယ်	ကျေးရွာအုပ်စု	ကျေးရွာ	မြို့/မြို့နယ်	
နယ်ကြား	အင်းစိန်	ရွာသာ			

(က) လူဦးရေ

တိုင်းရင်းသား	အိမ်ထောင်စုပေါင်း	ကိုးကွယ်သည့်ဘာသာ	အိမ်ထောင်စုပေါင်း
၁။ ဗမာ	၃၆	၁။ ဗုဒ္ဓ	၃၆
၂။		၂။	
၃။		၃။	
၄။ အခြားတိုင်းရင်းသား လူမျိုးစုများ		၄။	

	ကျား (အရေအတွက်)	မ (အရေအတွက်)
လူဦးရေ	၉၄	၁၀၉
အိမ်ထောင်ဦးစီး	၂၉	၇

(ခ) ကျေးရွာရှိ အခြေခံ အဆောက်အအုံ (Facilities)

ပညာရေး	ခြံစိမ့်	ကျန်းမာရေး	ခြံစိမ့်	ဘာသာရေး	ခြံစိမ့်
အထက်တန်းကျောင်း	<input type="checkbox"/>	ဆေးရုံ	<input type="checkbox"/>	ဘုရား/စေတီ	<input checked="" type="checkbox"/>
အလယ်တန်းကျောင်း	<input type="checkbox"/>	ကျန်းမာရေးဌာန	<input type="checkbox"/>	ဘုန်းကြီးကျောင်း	<input checked="" type="checkbox"/>
မူလတန်းကျောင်း	<input checked="" type="checkbox"/>	ကျန်းမာရေးဌာနခွဲ	<input type="checkbox"/>	ဟိန္ဒူဘုရားကျောင်း	<input type="checkbox"/>
မူကြိုကျောင်း	<input type="checkbox"/>	ဆေးပေးခန်း	<input type="checkbox"/>	ခရစ်ယာန်ဘုရားကျောင်း	<input type="checkbox"/>
အခြား	<input type="checkbox"/>	အခြား	<input type="checkbox"/>	ဗလီ	<input type="checkbox"/>
				အခြား	<input type="checkbox"/>
မှတ်ချက်		မှတ်ချက်		မှတ်ချက်	

(ဂ) ကျွမ်းကျင်သူများမှတ်တမ်း ၊ ကျေးရွာတွင်နေထိုင်သော သို့မဟုတ် တခြားရွာမှလာရောက်သောကျွမ်းကျင်သူများ

ပညာရေး	နေထိုင်	လည်ပတ်	ကျန်းမာရေး	နေထိုင်	လည်ပတ်	တည်ဆောက်ရေး	နေထိုင်	လည်ပတ်
မူလတန်းပြဆရာ/ဆရာမ	<input checked="" type="checkbox"/>	<input checked="" type="checkbox"/>	ဆရာဝန်	<input type="checkbox"/>	<input type="checkbox"/>	လက်သမား	<input checked="" type="checkbox"/>	<input type="checkbox"/>
အလယ်တန်းပြဆရာ/ဆရာမ	<input type="checkbox"/>	<input type="checkbox"/>	လ/ထကျန်းမာရေးမှူး	<input type="checkbox"/>	<input type="checkbox"/>	ပန်းရန်	<input type="checkbox"/>	<input type="checkbox"/>
အထက်တန်းပြဆရာ/ဆရာမ	<input type="checkbox"/>	<input type="checkbox"/>	အမျိုးသမီးကျန်းမာရေးဆရာမ	<input type="checkbox"/>	<input type="checkbox"/>	လှုပ်စစ်ဆိုင်ရာ	<input type="checkbox"/>	<input type="checkbox"/>
မူကြိုဆရာ/ဆရာမ	<input type="checkbox"/>	<input type="checkbox"/>	အရဲသားမှူး	<input checked="" type="checkbox"/>	<input type="checkbox"/>	ရေပိုက်သွယ်သူ	<input type="checkbox"/>	<input type="checkbox"/>
အခြား	<input type="checkbox"/>	<input type="checkbox"/>	ပြည်သူ့ကျန်းမာရေးလုပ်သား ၁/၂	<input type="checkbox"/>	<input type="checkbox"/>	စက်ပြင်ဆရာ	<input type="checkbox"/>	<input type="checkbox"/>
မှတ်ချက်			မှတ်ချက်			မှတ်ချက်		





(ဃ) ကျေးရွာသို့ ရောက်ရှိနိုင်သည့်လမ်းအခြေအနေ / ကျေးရွာတစ်ရွာသည် ၎င်း၏ကျေးရွာအုပ်စုနှင့် ဆက်သွယ်ထားသော လမ်းအခြေအနေ (အောက်ဖက်တွင်ဖော်ပြပါ)

ကျောက်ကြမ်းလမ်း: \_\_\_\_\_ ကတ္တရာလမ်း: \_\_\_\_\_ ကွန်ကရစ်လမ်း: \_\_\_\_\_ မော်တော်ဆိုင်ကယ်လမ်း: \_\_\_\_\_  
 ကျောက်စင်းလမ်း:  မြေသားလမ်း:  လူသွားလမ်း: \_\_\_\_\_ အခြား: \_\_\_\_\_

(င) ကျေးရွာဖွံ့ဖြိုးရေး စီမံကိန်း (Village Development Plan) (အမှန်ဖြစ်ပါ)

(၁) လူထုဗဟိုပြုစီမံကိန်း မတိုင်မီက ကျေးရွာစီမံကိန်း ရှိသလား:  ရှိ/ မရှိ/ မသိ

(၂) ရှိလျှင် မည်သည့်နှစ်က ရေးဆွဲခဲ့သလဲ: \_\_\_\_\_ နှစ်/ မသိပါ

(၃) မြို့နယ်အတည်ပြုချက် ရရှိထားသလား:  ရှိ/ မရှိ/ မသိ

(စ) ခရီးအကွာအဝေး (Distance)

(၁) ရွာ (အလယ်) မှ ကျေးရွာအုပ်စု (အလယ်) အကွာအဝေး: \_\_\_\_\_ မိုင်/မာလုံ  မိုင်/မာလုံ / မသိပါ

(၂) ဤရွာနှင့် ကျေးရွာအုပ်စု (အလယ်) သွားချိန်

ခြောက်ခေ့ ရာသီ - ထော်လာဂျီ/ ဆိုင်ကယ်/ ခြေလျင်/ မြည်း/ လှေ/ အခြား: \_\_\_\_\_ (၀-၅) နာရီ

မိုးရာသီ - ထော်လာဂျီ/ ဆိုင်ကယ်/ ခြေလျင်/ မြည်း/ လှေ/ အခြား: \_\_\_\_\_ (၀-၅) နာရီ

(ဆ) သဘာဝဘေး ဤကျေးရွာတွင် ရေကြီးခြင်းကိုသို့သော သဘာဝဘေး ကျရောက်ခဲ့မှု

မရှိ  ရှိ (ဖော်ပြရန်) \_\_\_\_\_

(ဇ) ကျေးရွာတွင် ဖွံ့ဖြိုးထားသော အဖွဲ့အစည်းများ

လူထုဗဟိုပြုစီမံကိန်းမတိုင်မီ ဤကျေးရွာတွင် ကျေးရွာဖွံ့ဖြိုးရေးအတွက် အစိုးရ(သို့) ရွာသားများကိုယ်တိုင်(သို့) စီမံကိန်းတစ်ခုခုမှ ဖွံ့ဖြိုးထားသည့် အဖွဲ့အစည်းများရှိပါသလား:

.....

.....

.....

ရာအိမ်မှူး အမည် ဦးတင်မောင်

လက်မှတ် \_\_\_\_\_ ရက်စွဲ ၂၃.၀၁.၂၀၁၆

စည်းရုံးရေးမှူး အမည် ဒေါ်ထက်စုစော

လက်မှတ် \_\_\_\_\_ ရက်စွဲ ၂၃.၀၁.၂၀၁၆



ပုံစံ - စ - ဝ ကျေးဇူးအခဲပြစ်အခွန်အလက်များ (Form PC 1)

လယ်ဥျှန်ခြား ကျေးဇူးတင်ရှင်၊ ပထမတန်းဆင့်ဆေးရုံ၊ သွားဆေးကုသရေး၊ လူထုစည်ရုံးများသည် ကျေးဇူး အခဲပြစ်အခွန်အား ကျေးဇူးတင်ဆောင်ရွက်ရန်အတွက် ဝေပညာရပ်ခံ၍ အတင်ခံရသည်။ ဤအခွန်အလက်များကို စီမံကိန်း၊ စီမံခန့်ခွဲရေးနှင့် အခွန်ဝန်ထမ်းများ၏ အခွန်အလက်များကို လူထုစည်ရုံးများသည် ဤအခွန်အလက် များအား စစ်ဆေးပြီး မှန်ကန်အောင်ပြုလုပ်ရမည်။ ဤအခွန်အလက်တွင် လူထုစည်ရုံးများမှ အတင်ခံရသူအလက်အား Tablets မှ တဆင့် ပြင်ဆင်ရမည်။

ကျေးဇူးတင်ရှင်အမျိုးအမည် ဦးအောင်	ကျေးဇူးတင်ရှင်အမျိုးအမည် ဝန်ထမ်း ဦး	လူထုစည်ရုံးအမျိုးအမည် မိုးတက်လူထုစည်ရုံး
ပြည်နယ်တိုင်းဒေသကြီးအမျိုးအမည် ဗြိတိသျှ	ကျေးဇူးတင်ရှင်အမျိုးအမည် ဦး	ကျေးဇူးတင်ရှင်အမျိုးအမည် မိုးတက်လူထုစည်ရုံး

က) လူဦးရေ

လူဦးရေ	အိမ်ထောင်စုအရေအတွက်	ကိုးကွယ်သည့်ဘာသာ	အိမ်ထောင်စုအရေအတွက်
လူဦးရေ (၀) - ၂၅၂	၃၇	ဘာသာ (၀) - မှီ	၃၇
လူဦးရေ (၂) -----		ဘာသာ (၂) -----	
လူဦးရေ (၃) -----		ဘာသာ (၃) -----	
လူဦးရေစရာ -----		ဘာသာစရာ -----	
	အရေအတွက်		
မသန်စွမ်းသူများ			
သက်တိုရှင်များ(၆၅ နှစ်နှင့် အထက်)			
စစ်ဘေးရှောင်			

	အမျိုးသား (အရေအတွက်)	အမျိုးသမီး (အရေအတွက်)
လူဦးရေ		
လူဦးရေ (၀) -----	၁၀၆	၁၁၃
လူဦးရေ (၂) -----		
လူဦးရေ (၃) -----		
အိမ်ထောင်စုစီ	၃၃	၅

(ခ) အခွန်အခဲတောင်းအပ် အခွန်အခဲတင်များ

တောင်းကျောင်း	အမှတ် ခြုံငုံ	ကျန်းမာရေး	အမှတ် ခြုံငုံ	ဘာသာရေး အဆောက် အတံ့များ	အမှတ် ခြုံငုံ
အထက်တန်းကျောင်း	<input type="checkbox"/>	မရှိ	<input type="checkbox"/>	မရှိ	၉
အလယ်တန်းကျောင်း	<input type="checkbox"/>	ကျန်းမာရေးဌာန	<input type="checkbox"/>	ဘုန်းကြီးကျောင်း	၉
ပုဂံတန်းကျောင်း	၉	ကျန်းမာရေးဌာန	<input type="checkbox"/>	ဟိန္ဒူဘုရားကျောင်း	<input type="checkbox"/>
ပုဂံကျောင်း	<input type="checkbox"/>	ဆေးပေးခန်း	<input type="checkbox"/>	ရေပန်းတိုင်	<input type="checkbox"/>
အခြား	<input type="checkbox"/>	အခြား	<input type="checkbox"/>	ဝင်	<input type="checkbox"/>
				အခြား	<input type="checkbox"/>
မှတ်ချက်		မှတ်ချက်		မှတ်ချက်	



(ဂ) ကွင်းကျင်းသူများမှတ်တမ်း (ကေအုလွှာတွင်နေထိုင်သော သို့မဟုတ် တပြေးရွာမှလာရောင်းသော ကွင်းကျင်းသူများ)

(၁) စာသင်ကျောင်း			(၂) ကျွန်းမားစေ့			(၃) လက်မှုပညာရှင်		
	ရွာတွင်နေထိုင်သူ	အပြေးရွာမှလာသူ		ရွာတွင်နေထိုင်သူ	အပြေးရွာမှလာသူ		ရွာတွင်နေထိုင်သူ	အပြေးရွာမှလာသူ
မှလတန်းပြဆရာ/မ	<input checked="" type="checkbox"/>	<input checked="" type="checkbox"/>	ဆရာဝန်	<input type="checkbox"/>	<input type="checkbox"/>	လက်သမား	<input checked="" type="checkbox"/>	<input type="checkbox"/>
သထက်တန်းပြဆရာ/မ	<input type="checkbox"/>	<input type="checkbox"/>	လက်ထောက်ကျွန်းမားစေ့	<input type="checkbox"/>	<input type="checkbox"/>	ဝန်ထုပ်	<input checked="" type="checkbox"/>	<input type="checkbox"/>
အလယ်တန်းပြဆရာ/မ	<input type="checkbox"/>	<input type="checkbox"/>	အချို့သောကျွန်းမားစေ့ဆရာမ	<input checked="" type="checkbox"/>	<input type="checkbox"/>	လွှပ်စက်ကွင်းကျင်းစီမံသမား	<input type="checkbox"/>	<input type="checkbox"/>
ပုဂ္ဂိုလ်ဆရာ/မ	<input type="checkbox"/>	<input type="checkbox"/>	သားရွာဆရာမ	<input type="checkbox"/>	<input type="checkbox"/>	ရေစိုက်သူလုပ်သူ	<input type="checkbox"/>	<input type="checkbox"/>
အပြေးမှတ်တမ်း	<input type="checkbox"/>	<input type="checkbox"/>	ပြည်သူ့ကျွန်းမားစေ့လုပ်သား	<input type="checkbox"/>	<input type="checkbox"/>	စက်ပြင်ဆရာ	<input type="checkbox"/>	<input type="checkbox"/>
မှတ်ချက်			မှတ်ချက်			မှတ်ချက်		

(ဃ) ကေအုလွှာသို့ ရောက်ရှိနိုင်သည့် လမ်းအခြေအနေ / ကေအုလွှာတစ်ရွာသည် ၎င်း၏ ကေအုလွှာအုပ်စုနှင့် ဆက်သွယ်ထားသော လမ်းအခြေအနေ (ဘောက်ပါးတို့ကိုပိုင်ခံ)

ကေအုလွှာကြမ်းလမ်း      ကေအုလွှာလမ်း      -      ကွန်ကရစ်လမ်း      မော်တော်ဆိုင်ကယ်လမ်း  
 ကေအုလွှာခင်းလမ်း      ခြေသားလမ်း      လူသွားလမ်း      အပြေး \_\_\_\_\_

(င) ကေအုလွှာပုံစံဇယား

- (၁) လူထုတက်ပြန်စီမံခန့်ခွဲမှုအစီအစဉ်ကို ဤကေအုလွှာတွင် ကေအုလွှာပုံစံဇယား စီမံချက်ရှိခဲ့ပါသလား? ပိုင်ခံ  
ပိုင်သည်/မပိုင်ပါ/မသိပါ
- (၂) ပိုင်ခံလွှာ ပုံစံဇယားကို မည်သည့် ခုနှစ်တွင်ပြင်ဆင်ခဲ့ပါသနည်း? နှစ် \_\_\_\_\_ /မသိပါ
- (၃) ဤပုံစံဇယားကို ပြန်လည်အတည်ပြုခဲ့ပါသလား? ပြုခဲ့ပါသည်/မပြုခဲ့ပါ /မသိပါ

(စ) ခရီးသွားအစော

- (၁) ဤကေအုလွှာ၏တော်မူ ၎င်းကေအုလွှာအုပ်စု၏တော်မူစီမံခန့်ခွဲမှုအစီအစဉ်ကို ခိုင်ခံ့စွာ လုပ်ဆောင်ပါသလား? ပိုင် \_\_\_\_\_ /မသိပါ
- (၂) ဤကေအုလွှာမှ ၎င်းကေအုလွှာအုပ်စု၏တော်မူ သွားလာရာတွင် ကြုံကြုံခြင်း ဖြစ်ပေါ်ခဲ့ပါသလား?

ခြောက်စသို့ ရာသီတွင် ကြုံကြုံခြင်း \_\_\_\_\_ တော်လှားမှု/မော်တော်ဆိုင်ကယ်/မြေလွှဲ/လား/မော်တော်ဘုတ်/အပြေး \_\_\_\_\_

မိုးရာသီတွင် ကြုံကြုံခြင်း \_\_\_\_\_ တော်လှားမှု/မော်တော်ဆိုင်ကယ်/မြေလွှဲ/လား/မော်တော်ဘုတ်/အပြေး \_\_\_\_\_

(ဆ) ဖတ်ပန်းစာတိုက်ဆိုင်ရာ သဘာဝဘေးအန္တရာယ်

ဤကေအုလွှာတွင် ခြေပြင်ခြင်းကို သဘာဝဘေးအန္တရာယ်ကုန်ဆုံးရှုံးခြင်း ဖြစ်ပါသလား  
 မပိုင်       ပိုင်သည်      ပိုင်လွှာခေါ်ပြီးပါ \_\_\_\_\_





(ခ) ကော့ရှော့တွင် ခွဲစဉ်ထားသော အဖွဲ့အစည်းများ လူထုဝတ်ပြုစီမံကိန်းမတိုင်မီ ကြီးကော့ရှော့တွင် ကော့ရှော့ ပြိုင်ပွဲဝင်အတွက် အစိုးရ (သို့) ဖွဲ့စည်းထားသည့် (သို့) စီမံကိန်းမတိုင်မီ ခွဲစဉ်ထားသည့် အဖွဲ့အစည်းများရှိပါသလော။

- (၁) \_\_\_\_\_
- (၂) \_\_\_\_\_

ကော့ရှော့မပိုင်မတိုင်

အမည် ဦးဘရီ.မောင်  
 လက်မှတ် ၀၄.၉.၁၄.၁၀.၂၀၁၇

လူထုဝတ်ပြုရေးရာ

အမည် မောင်တင်လှောင်  
 လက်မှတ် ၀၄.၉.၁၄.၁၀.၂၀၁၇



ပုံစံ - ၈ - ၁ ကျေးရွာအခြေခံအချက်အလက်များ (Form PC 1)

လက်ညွှန်ရွက် ကျေးရွာတစ်ရွာကို ပထမဆုံးစိတ်ဆက်စဉ် သွားရောက်သောအခါ လူထုစည်းရုံးရေးမှူးသည် ကျေးရွာခေါင်းဆောင်များအား ကျေးရွာအချက်အလက်များကို မေတ္တာရပ်ခံ၍ တောင်းခံရသည်။ ဤအချက်အလက်များကို စီမံကိန်းစိတ်ဆက်အစည်းဝေးပတ်ဝန်းကျင်များတွင် စီမံကိန်းစိတ်ဆက်အစည်းဝေးတွင် လူထုစည်းရုံးရေးမှူးသည် ဤအချက်အလက်များအား စစ်ဆေးပြီး မှန်ကန်အောင်ဖြည့်လုပ်ရမည်။ ပြီးနောက်တွင် လူထုစည်းရုံးရေးမှူးမှ သတင်းအချက်အလက်ထံသို့ Tablets မှ တဆင့် ဖြည့်သွင်းရမည်။

ကျေးရွာခေါင်းဆောင် အမည် ဦးသန်းတော	ကျေးရွာခေါင်းဆောင်၏ နေရပ် ကျေးရွာ	လူထုစည်းရုံးရေးမှူး၏ အမည် ဒေါ်စာမာရီ ရေအိမ်
ပြည်နယ်/တိုင်းဒေသကြီး စစ်ကိုင်း	မြို့နယ် ပင်လယ်သာ	ကျေးရွာအုပ်စု ရွာသာယာ
		ကျေးရွာ ဦးကြီးပင်

လူဦးရေ	အိမ်ထောင်စုအရေအတွက်	ကိုးကွယ်သည့်ဘာသာ	အိမ်ထောင်စုအရေအတွက်
လူဦးရေ (၁) - <del>မပါ</del>	၄၃	ဘာသာ (၁) - ဗုဒ္ဓ	၄၃
လူဦးရေ (၂) -----		ဘာသာ (၂) -----	
လူဦးရေ (၃) -----		ဘာသာ (၃) -----	
လူဦးရေစရာ -----		ဘာသာစရာ -----	
အခြား			
မသန်စွမ်းသူများ	၈ - ၁   ၆ - ၁		
သက်တို/အရွယ်အစား (၆၀ နှစ် နှင့် အထက်)	၈ - ၃   ၆ - ၅		
စ/သတင်းရောင်			

လူဦးရေ	အမျိုးသား (အရေအတွက်)	အမျိုးသမီး (အရေအတွက်)
လူဦးရေ (၁) - <del>မပါ</del>	၁၁၀	၁၁၁
လူဦးရေ (၂) -----		
လူဦးရေ (၃) -----		
အခြား		
အိမ်ထောင်စုဦးရေ	၃၈	၅

(ခ) အခြေခံအဆောက်အအုံ အသုံးအဆောင်များ

စာသင်ကျောင်း	အမှတ် ခြံပိ	ကျန်းမာရေး	အမှတ် ခြံပိ	ဘာသာရေး အဆောက် အအုံများ	အမှတ် ခြံပိ
အထက်တန်းကျောင်း	<input type="checkbox"/>	စေးရုံ	<input type="checkbox"/>	စေတီ	<input checked="" type="checkbox"/>
အလယ်တန်းကျောင်း	<input type="checkbox"/>	ကျန်းမာရေးဌာန	<input type="checkbox"/>	ဘုန်းကြီးကျောင်း	<input checked="" type="checkbox"/>
မူလတန်းကျောင်း	<input checked="" type="checkbox"/>	ကျန်းမာရေးဌာနခွဲ	<input type="checkbox"/>	ဟိန္ဒူဘုရားကျောင်း	<input type="checkbox"/>
မူကြိုကျောင်း	<input type="checkbox"/>	ဆေးပေးခန်း	<input type="checkbox"/>	ခရစ်ယာန်ကျောင်း	<input type="checkbox"/>
အခြား	<input type="checkbox"/>	အခြား	<input type="checkbox"/>	ဂူ	<input type="checkbox"/>
				အခြား	<input type="checkbox"/>
မှတ်ချက် ပူပန်ရေးအဖွဲ့		မှတ်ချက်		မှတ်ချက်	



(ဂ) ကျွမ်းကျင်သူများမှတ်တမ်း (ကျေးရွာတွင်နေထိုင်သော သို့မဟုတ် တံ့ပြားရွာမှလာရောက်သော ကျွမ်းကျင်သူများ)

(၁) စာသင်ကျောင်း		(၂) ကျန်းမာရေး		(၃) လက်မှုပညာရှင်				
	ရွာတွင်နေထိုင်သူ	အခြားရွာမှလာသူ		ရွာတွင်နေထိုင်သူ	အခြားရွာမှလာသူ		ရွာတွင်နေထိုင်သူ	အခြားရွာမှလာသူ
မူလတန်းပြဆရာ/မ	<input checked="" type="checkbox"/>	<input checked="" type="checkbox"/>	ဆရာဝန်	<input type="checkbox"/>	<input type="checkbox"/>	လက်သမား	<input checked="" type="checkbox"/>	<input type="checkbox"/>
အထက်တန်းပြဆရာ/မ	<input type="checkbox"/>	<input type="checkbox"/>	လက်ထောက်ကျန်းမာရေးမှူး	<input type="checkbox"/>	<input type="checkbox"/>	ဝမ်းရဲ	<input type="checkbox"/>	<input type="checkbox"/>
အလယ်တန်းပြဆရာ/မ	<input type="checkbox"/>	<input type="checkbox"/>	အမျိုးသမီးကျန်းမာရေးဆရာမ	<input checked="" type="checkbox"/>	<input type="checkbox"/>	လွှပ်စစ်ကျွမ်းကျင်သမား	<input type="checkbox"/>	<input type="checkbox"/>
မူကြိုဆရာ/မ	<input type="checkbox"/>	<input type="checkbox"/>	သားရွားဆရာမ	<input type="checkbox"/>	<input type="checkbox"/>	ရေပိုက်သူယ်သူ	<input checked="" type="checkbox"/>	<input type="checkbox"/>
အခြား	<input type="checkbox"/>	<input type="checkbox"/>	မြည်သူကုန်းမာရေးလုပ်သား	<input checked="" type="checkbox"/>	<input type="checkbox"/>	စက်ပြင်ဆရာ	<input type="checkbox"/>	<input type="checkbox"/>
မှတ်ချက်			မှတ်ချက် 5	အခြားသားများ		မှတ်ချက်		

(ဃ) ကျေးရွာသို့ ရောက်ရှိနိုင်သည့် လမ်းအခြေအနေနှင့် / ကျေးရွာတစ်ရွာသည် ၎င်း၏ ကျေးရွာအုပ်စုနှင့် ဆက်သွယ်ထားသော လမ်းအခြေအနေ (အောက်ပါပုံနှိပ်ရိုင်းပါ)

ကျောက်ကြမ်းလမ်း      ကတ္တရာလမ်း      ကွန်ကရစ်လမ်း      မော်တော်ဆိုင်ကယ်လမ်း  
 ကျောက်စင်းလမ်း      မြေသားလမ်း      လှေသွားလမ်း      အခြား \_\_\_\_\_

(င) ကျေးရွာဖွံ့ဖြိုးမှုစီမံချက်

- (၁) လူထုဝဟိုပြုစီမံကိန်းမထင်မှီ ဤကျေးရွာတွင်ကျေးရွာဖွံ့ဖြိုးမှု စီမံချက်ရှိခဲ့ပါသလား? ပိုင်ပါ   
ရှိပါသည်/မရှိပါ/မသိပါ
- (၂) ရှိခဲ့ပါလျှင် ဤစီမံချက်ကို မည်သည့် ခုနှစ်တွင်ပြင်ဆင်ခဲ့ပါသနည်း? နှစ်-----/မသိပါ
- (၃) ဤစီမံချက်ကို မြို့နယ်မှအတည်ပြုခဲ့ပါသလား? ပြုခဲ့ပါသည်/မပြုခဲ့ပါ/မသိပါ

(စ) ဓနိအကွာအဝေး

- (၁) ဤကျေးရွာ၏တဟိုမှ ၎င်းကျေးရွာအုပ်စု၏တဟိုအထိ ဓနိပိုင်မည်မျှကွာဝေးသနည်း? မိုင်-----/မသိပါ
- (၂) ဤကျေးရွာမှ ၎င်းကျေးရွာအုပ်စု၏တဟိုအထိ သွားလာရာတွင်ကြာမြင့်သည့်အချိန်

ခြောက်သွေ့ရာသီတွင်ကြာချိန် ----- ဝေ့ ----- မိနစ် ----- ထောက်လှမ်း/မော်တော်ဆိုင်ကယ်/ခြေလျင်/လား/မော်တော်တုတ်/အခြား -----

မိုးရာသီတွင်ကြာချိန် ----- ဝေ့ ----- မိနစ် ----- ထောက်လှမ်း/မော်တော်ဆိုင်ကယ်/ခြေလျင်/လား/မော်တော်တုတ်/အခြား -----

(ဆ) ပတ်ဝန်းကျင်ဆိုင်ရာ သဘာဝဘေးအန္တရာယ်

ဤကျေးရွာတွင် ရေကြီးခြင်းကိုလို သဘာဝဘေးအန္တရာယ်ကျရောက်ဖူးခြင်း ရှိပါသလား။  
 မရှိပါ       ရှိပါသည်      ရှိလျှင်ဖော်ပြပါ -----

(ဇ) ကျေးရွာတွင် ခွဲစည်းထားသော အဖွဲ့အစည်းများ

လူထုဝဟိုပြုစီမံကိန်းမထင်မှီ ဤကျေးရွာတွင် ကျေးရွာဖွံ့ဖြိုးရေးအတွက် အစိုးရ (သို့) ရွာသားများကိုယ်တိုင်(သို့) စီမံကိန်းတစ်ခုခုမှ ခွဲစည်းထားသည့် အဖွဲ့အစည်းများရှိပါသလား။

- (၁) -----  
 (၂) -----





(ဈ) အထွေထွေအုပ်ချုပ်ရေး ဦးစီးဌာန (GAD) မှ မတ်တမ်းတင်ထားခြင်း  
 ဤကိစ္စရပ်သည် အထွေထွေအုပ်ချုပ်ရေး ဦးစီးဌာန (GAD) မှ မတ်တမ်းတင်ထားမှု ရှိပါသလား။  
 မရှိပါ  ရှိပါသည်

ကျေးဇူးခေါင်းစောင်

အမည် - ဦးသန်းအောင်

လက်မှတ် သန်းအောင် နေ့စွဲ ၁၁.၁၀.၂၀၁၇

လူထုဝင်္ဂန်းရေးမှူး

အမည် ဆိုက်ကုမ္ပဏီလီမိတက်



  
 စတင်စစ်ဆေး  
 ကျေးဇူးခေါင်းစောင်ရေးမှူး  
 ရွာထောင်စံအထွေထွေအုပ်ချုပ်ရေး  
 ပင်လယ်ကန်ကြီးမြို့နယ်



၁၀။ပုံစံ ၈-၂။စီမံကိန်းစက်ဝန်းအချိန်ဇယား

ပုံစံ - ၈-၃ - စီမံကိန်းအချိန်ဇယား (FORM PC 3)

လယ်ဥယျာန် သက်တိုက်ရာ စည်းရုံးရေးမှူးမှူး (CF/TF) မှတော ကျေးရွာနှင့် ကျေးရွာအုပ်စုအတွက် စီမံကိန်းတင်ဆက်ပြီးတိုင်း ပြင်ဆင်ရန်		စည်းရုံးရေးမှူးအမည်		၁၀။ပုံစံ ၈-၂။စီမံကိန်းစက်ဝန်းအချိန်ဇယား	
ရက်စွဲ	၂၀၁၅ - ၀၃ - ၀၇	စတင်ရက်	အပြီးရက်	ကျေးရွာအုပ်စု	ကျေးရွာ
ပြည်နယ်/ တိုင်းဒေသကြီး	စစ်ကိုင်းတိုင်း	မြို့နယ်	ပင်လယ်ဘူး	စတင်ရက်	အပြီးရက်
စီမံကိန်းအဆင့်	စီမံကိန်းအဆင့်	စီမံကိန်းအဆင့်	စီမံကိန်းအဆင့်	စတင်ရက်	အပြီးရက်
(၁) ပထမအစည်းအဝေး၊ ကော်မတီဖွဲ့စည်းခြင်း	၂၀၁၅-၀၃-၀၇	၂၀၁၅-၀၃-၀၇	၂၀၁၅-၀၃-၀၇	၃၂	၃၆
(၂) ဒုတိယအစည်းအဝေး၊ ကျေးရွာစီမံကိန်း ရေးဆွဲခြင်း	၂၀၁၅-၀၃-၀၇	၂၀၁၅-၀၃-၀၇	၂၀၁၅-၀၃-၀၇	၃၂	၃၆
(၃) ကျေးရွာအုပ်စု စီမံကိန်း ချမှတ်ချက်					
(၄) မြို့နယ်စီမံကိန်းရေးဆွဲရေးနှင့် အကောင်အထည်ဖော်ရေး ကော်မတီ အတည်ပြုချက်	၂၀၁၅-၀၅-၂၂	၂၀၁၅-၀၅-၂၂	၂၀၁၅-၀၅-၂၂	၁၅	၁၆
(၅) ကျေးရွာ အစီရင်ခံစာ ပြုစုခြင်း					
(၆-၁) စီမံကိန်း လုပ်ငန်းခွဲ ပြင်ဆင်မှု အစည်းအဝေး (ပုကြိမ်)					
(၆-၂) စီမံကိန်း လုပ်ငန်းခွဲ ပြင်ဆင်မှု အစည်းအဝေး (ရုကြိမ်)					
(၆-၃) စီမံကိန်း လုပ်ငန်းခွဲ ပြင်ဆင်မှု အစည်းအဝေး (တကြိမ်)					
(၆-၄) စီမံကိန်း လုပ်ငန်းခွဲ ပြင်ဆင်မှု အစည်းအဝေး (ရုကြိမ်)					
(၆-၅) စီမံကိန်း လုပ်ငန်းခွဲ ပြင်ဆင်မှု အစည်းအဝေး (ပဉ္စမကြိမ်)					
(၇) လုပ်ငန်း အကောင်အထည်ဖော်ခြင်း					
(၈-၁) ကျေးရွာလုပ်ငန်း တိုးတက်မှု တင်ပြခြင်းအစည်းအဝေး (ပုကြိမ်)					
(၈-၂) ကျေးရွာလုပ်ငန်း တိုးတက်မှု တင်ပြခြင်းအစည်းအဝေး (ရုကြိမ်)					
(၈-၃) ကျေးရွာလုပ်ငန်း တိုးတက်မှု တင်ပြခြင်းအစည်းအဝေး (တကြိမ်)					
(၈-၄) ကျေးရွာလုပ်ငန်း တိုးတက်မှု တင်ပြခြင်းအစည်းအဝေး (ရုကြိမ်)					
(၈-၅) ကျေးရွာလုပ်ငန်း တိုးတက်မှု တင်ပြခြင်းအစည်းအဝေး(ပဉ္စမကြိမ်)					
(၉) ဘဏ္ဍာရေး စစ်ဆေးခြင်း					
(၁၀) လူထုစစ်ဆေးမှု					



ပုံစံ ၈-၂ - စီမံကိန်းထောက်ပံ့ရေးအဖွဲ့၏စာအုပ် (PC-2)

လမ်းညွှန်ချက် အောက်ဆင့်ရာလှထုတ်လုပ်ရေးအဖွဲ့/လက်ထောက်အဖွဲ့သည် သဘာဝပတ်ဝန်းကျင်ထိခိုက်စေနိုင်သည့်အစီအစဉ်များကို စီမံကိန်းထောက်ပံ့ရေးအဖွဲ့နှင့် တွေ့ဆုံဆွဲဆောင်ရာ အတွက် ဤပုံစံဖြည့်သွင်းရမည်။

ရည်ရွယ်ချက်/ဝန်ထမ်း အမည် **ဒေါ်တက်တင်စု**

နေ့စွဲ **၁၁.၀၂.၂၀၁၆**

ပြည်နယ်/တိုင်း **မင်္ဂလာတိုင်း** မြို့နယ် **ယံကည်ဘူး** စက်ရုံအား အပတ်ပြင်ပါ  စက်ရုံ(၁)  စက်ရုံ(၂)  စက်ရုံ(၃)  စက်ရုံ(၄)

တွေ့ဆုံဆွဲဆောင်ရာ **ရွာသာသာ** တွေ့ဆုံ **မိုးကြိုးတစ်**

စီမံကိန်းထောက်ပံ့ရေးအဖွဲ့များ	နေ့စွဲ		အစည်းအဝေးတွင် ထက်ထောက်သည့် အရေအတွက်			
	တောင်သည့်နေ့	ပြန်ဆုံးသည့်နေ့	အချိုးအစားအရေအတွက်	အချိုးအစားရေအတွက်	အိမ်ထောင်စုအရေအတွက်	လူမျိုးစု ထက်ထောက်သည့် အရေအတွက်
၁. ကျေးရွာစီမံကိန်း ပိတ်ဆက်အစည်းအဝေး	၂၃.၀၁.၂၀၁၆	၂၃.၀၁.၂၀၁၆	၄၀	၃၈	၃၆	-
၂. ကျေးရွာဖွံ့ဖြိုးရေး စီမံချက်ရေးဆွဲခြင်း အစည်းအဝေး	၂၄.၀၁.၂၀၁၆	၂၄.၀၁.၂၀၁၆	၂၇	၂၇	၃၆	-
၃. ကျေးရွာအုပ်စု လုပ်ငန်း ဆုံးဖြတ်ချက်ချသည့်အစည်းအဝေး						-
၄. မြို့နယ်အဆင့်စီမံကိန်းရေးဆွဲရေးနှင့် အကောင်အထည်ဖော်ရေးကော်မတီ၏ စီမံကိန်း သုံးသပ်မှုအစည်းအဝေး				မလို	မလို	မလို
၅. မြို့နယ် စီမံကိန်းရေးဆွဲရေးနှင့် အကောင်အထည်ဖော်ရေးကော်မတီ၏ ဆုံးဖြတ်ချက် ဖြစ်ပေါ် အထိမ်းအမှတ်ပြုခြင်း ပြဿနာအစည်းအဝေး	၅.၃.၂၀၁၆	၅.၃.၂၀၁၆	၂၇	၂၅	၃၆	-
၆. စီမံကိန်းကုန်လုပ်ငန်းစဉ်စီမံချက်ရေးဆွဲခြင်း အစည်းအဝေး	မလို	မလို	မလို	မလို	မလို	မလို
၆.၁။ စီမံကိန်းကုန်လုပ်ငန်း အကောင်အထည်ဖော်ရေးအစီအစဉ် ရေးဆွဲခြင်း						
၆.၂။ ဝယ်ယူရေးအစီအစဉ် ရေးဆွဲခြင်း	၂၄.၀၂.၀၁၆	၂၄.၀၂.၀၁၆	၂၃	၂၃	၃၆	-





ပတ်ဝန်းကျင်ဆိုင်ရာအသိပညာ	နေ့စွဲ		အကုန်အစေ့တွင်တက်ရောက်သူအရေအတွက်			လူမျိုးစု တက်ရောက်သူ ရေအတွက် လူမျိုးအမည်
	တောင်သည့်နေ့	ပြီးဆုံးသည့်နေ့	အမျိုးသားအရေအတွက်	အမျိုးသမီးအရေအတွက်	အစုအဝေးအရေအတွက်	
၆. ဥပဒေအရတောင်းဆိုမှု လျာထားအစီအစဉ် ရေးဆွဲခြင်း	၇.၄.၂၀၁၆	၇.၄.၂၀၁၆	၂၃	၂၃	၃၆	
၆.၄.၂ ဖြစ်/ထိန်းအစီအစဉ် ရေးဆွဲခြင်း	၇.၄.၂၀၁၆	၇.၄.၂၀၁၆	၂၃	၂၃	၃၆	
၇. စီမံကိန်းလုပ်ငန်းခွဲ တိုးတက်မှု စောင့်ကြည့်လေ့လာခြင်းအစဉ်အစား	မလို	မလို	မလို	မလို	မလို	မလို
၇.၁. အစည်းအဝေး ပထမအကြိမ်						
၇.၂. အစည်းအဝေး ဒုတိယအကြိမ်						
၇.၃. အစည်းအဝေး တတိယအကြိမ်						
၈. စီမံကိန်းလုပ်ငန်းခွဲ အပြီးသတ်စစ်ဆေးခြင်းအစည်းအဝေး						
၉. လုပ်ငန်းစဉ်အစည်းအဝေး						













၁၁။ပုံစံ ၈--၃။ကျေးရွာဖွံ့ဖြိုးရေးဦးစားပေးအစီအစဉ်

ပုံစံ - ၈-၄ - ကျေးရွာမျှော်မှန်းချက် (FORM PC 4)

လမ်းညွှန်၊ ကျေးရွာမျှော်မှန်းချက် အစည်းအဝေးအပြီးတွင် ကျေးရွာ ဇီ/ထောက်သည် လူထုစည်းရုံးရေးမှူး၏ အကူအညီဖြင့် ဤပုံစံကို ဖြည့်သွင်းရမည်။ လူထုပဟိုပြုစီမံကိန်း ရန်ပုံငွေသာမဟုတ်၊ အခြားရန်ပုံငွေများ အပါအဝင် အခက်အခဲအားလုံး ဦးစားပေး အစီအစဉ်များ၊ လုပ်ငန်းစဉ်များပါ ရေးသွင်းပါ။

စည်းရုံးရေးမှူးအမည် ခေါ်သက်ကျော်လှိုင်

ရက်စွဲ ၇.၁.၂၀၁၅  ပ နှစ်  ဒု နှစ်  တ နှစ်  စ နှစ်

ပြည်နယ်/ တိုင်းဒေသကြီး	မြို့နယ်	ကျေးရွာအုပ်စု	ကျေးရွာ
စစ်ကိုင်းတိုင်း	ပင်လည်ဘူး	ကာသာယာ	စံ မိုးကြိုးပစ်

(က) အခက်အခဲများ (အဓိက အခက်အခဲများအနက် အနည်းဆုံး ၅ ခု ရေးပါ)

အမျိုးသားများဘက်မှ တင်ပြသော အခက်အခဲများ	အမျိုးသမီးများဘက်မှ တင်ပြသော အခက်အခဲများ
၁ ဣန္ဒြေထွန်းလင်းမြို့မြေရပ်	၁ ကမ်းတံတားမြို့မြေရပ်
၂ စာသင်ကျောင်း၊ ဆောက်လုပ်ရန်	၂ စာသင်ကျောင်း၊ ဆောက်လုပ်ရန်
၃ ဆေးပေးခန်း	၃ စာကြည့်တိုက်
၄ စာကြည့်တိုက်	၄ (၂၄) ဘူမိဇီ
၅ တံတားမြို့မြေရပ်	၅ ဆေးပေးခန်း

(ခ) မျှော်မှန်းချက် နောက် ၅ နှစ်ကြာကာလတွင် ကျေးရွာဖွံ့ဖြိုးမှုအတွက် အဓိက ရည်မှန်းချက်များ (၅ ခု)

အမျိုးသားများဘက်မှ တင်ပြသော ရည်မှန်းချက်	အမျိုးသမီးများဘက်မှ တင်ပြသော ရည်မှန်းချက်
၁ ဣန္ဒြေထွန်းလင်းကျောင်း	၁ ဣန္ဒြေထွန်းလင်းကျောင်း
၂ တံတားကျောင်း	၂ တံတားကျောင်း
၃ စာသင်ကျောင်း	၃ စာသင်ကျောင်း
၄ ဆေးပေးခန်း	၄ ဆေးပေးခန်း
၅ (၂၄) ဘူမိဇီ	၅ (၂၄) ဘူမိဇီ

(ဂ) ကျေးရွာတွင် ၃ နှစ်အတွင်း ဆောင်ရွက်မည့် ဦးစားပေး လုပ်ငန်းများ (လူထုပဟိုပြုစီမံကိန်း ရန်ပုံငွေသာမဟုတ်၊ အခြားရန်ပုံငွေများအတွက်ပါ ရေးသွင်းပြီး လူထုပဟိုပြုစီမံကိန်း ရန်ပုံငွေဖြင့် ဆောင်ရွက်မည့် လုပ်ငန်းကို ခြစ်ပါ)

ကျေးရွာ ဦးစားပေး ဖွံ့ဖြိုးရေး လုပ်ငန်းများ	ကျား/ မ/ ကျား+မ တင်ပြချက်	လူထုပဟိုပြု စီမံကိန်းမှ ဆောင်ရွက်ရန် အမှန်ဖြစ်ပါ	ခန့်မှန်း ကုန်ကျငွေ	ခန့်မှန်း အကျိုးပြုဦးရေ
၁				
၂				
၃				
၄				
၅				
၆				

ကျေးရွာစီမံကိန်း အထောက်အကူပြု ကော်မတီ ဥက္ကဋ္ဌ အတည်ပြုချက်

လက်မှတ် ကျော်စွာ ရက်စွဲ ၇.၇.၂၀၁၅

ဦးစွာ ကျော်စွာ





ပုံစံ - ၈-၄ - ကျေးရွာမျှော်မှန်းချက် (FORM PC 4)

လမ်းညွှန်၊ ကျေးရွာမျှော်မှန်းချက် အစည်းအဝေးအပြီးတွင် ကျေးရွာ ဝီ/ထောက်သည် လူထုစည်းရုံးရေးမှူး၏ အကူအညီဖြင့် ကြိုပုံစံကို ဖြည့်သွင်းရမည်။ လူထုဗဟိုပြုစီမံကိန်း ရန်ပုံငွေသာမဟုတ်၊ အခြားရန်ပုံငွေများ အပါအဝင် အခက်အခဲအားလုံးမှ ဦးစားပေး အစီအစဉ်များ၊ လုပ်ငန်းစဉ်များပါ ရေးသွင်းပါ။

စည်းရုံးရေးမှူးအမည် ဒေါ်ဝင်းရတနာ

ရက်စွဲ ၇.၁.၂၀၁၅  ပ နှစ်  ဒု နှစ်  တ နှစ်  ဝ နှစ်

မြည်နယ်/ တိုင်းဒေသကြီး မြို့နယ် ကျေးရွာအုပ်စု ကျေးရွာ

စက်ကိုင်စိုက်ပျိုးရေး ပင်လယ်ကမ်းခြေ ရွာသာတာ ရွှေကျေး ရွှေကျေး

(က) အခက်အခဲများ (အဓိက အခက်အခဲများအနက် အနည်းဆုံး ၅ ခု ရေးပါ)

အမျိုးသားများဘက်မှ တင်ပြသော အခက်အခဲများ	အမျိုးသမီးများဘက်မှ တင်ပြသော အခက်အခဲများ
၁ စက်ကိုင်စိုက်ပျိုးရေး	၁ စက်ကိုင်စိုက်ပျိုးရေး
၂ ပင်လယ်ကမ်းခြေ	၂ ရွာထွန်းကမ်းကောသလ
၃ ရွာထွန်းကမ်းကောသလ	၃
၄	၄
၅	၅

(ခ) မျှော်မှန်းချက် နောက် ၅ နှစ်ကြာကာလတွင် ကျေးရွာဖွံ့ဖြိုးမှုအတွက် အဓိက ရည်မှန်းချက်များ (၅ ခု)

အမျိုးသားများဘက်မှ တင်ပြသော ရည်မှန်းချက်	အမျိုးသမီးများဘက်မှ တင်ပြသော ရည်မှန်းချက်
၁ စက်ကိုင်စိုက်ပျိုးရေး	၁ စက်ကိုင်စိုက်ပျိုးရေး
၂ စက်ကိုင်စိုက်ပျိုးရေး	၂ စက်ကိုင်စိုက်ပျိုးရေး
၃ ရွာထွန်းကမ်းကောသလ	၃ ရွာထွန်းကမ်းကောသလ
၄ ရွာထွန်းကမ်းကောသလ	၄ ရွာထွန်းကမ်းကောသလ
၅	၅

(ဂ) ကျေးရွာတွင် ၃ နှစ်အတွင်း ဆောင်ရွက်မည့် ဦးစားပေး လုပ်ငန်းများ (လူထုဗဟိုပြုစီမံကိန်း ရန်ပုံငွေသာမဟုတ်၊ အခြားရန်ပုံငွေများအတွက်ပါ ရေးသွင်းပြီး လူထုဗဟိုပြုစီမံကိန်း ရန်ပုံငွေဖြင့် ဆောင်ရွက်မည့် လုပ်ငန်းကို ခြစ်ပါ)

ကျေးရွာ ဦးစားပေး ဖွံ့ဖြိုးရေး လုပ်ငန်းများ	ကျား/မ/ ကျား+မ တင်ပြချက်	လူထုဗဟိုပြု စီမံကိန်းမှ ဆောင်ရွက်ရန် အပွန်ခြစ်ပါ	ခန့်မှန်း ကုန်ကျငွေ	ခန့်မှန်း အကျိုးပြုဦးရေ
၁				
၂				
၃				
၄				
၅				
၆				

ကျေးရွာစီမံကိန်း အထောက်အကူပြု ကော်မတီ ဥက္ကဋ္ဌ အတည်ပြုချက်

လက်မှတ် ကျေးရွာ ရက်စွဲ ၇.၂.၂၀၁၅

ဦးစိုးကျော်ဖြူ



ပုံစံ ၈-၃ ကျေးရွာဖွံ့ဖြိုးရေး ဦးစားပေးအစီအစဉ် (Form PC 3)

လမ်းညွှန်ရွက်/ အဆင့် (၃) ကျေးရွာမှော်မှန်းချက်အစဉ်အစား ပြီးဆုံးသောအခါ ကျေးရွာစီမံကိန်း အထောက်အကူပြုကော်မတီသည် လူထုစည်းရုံးရေးမှူးအကူအညီဖြင့် ဤပုံစံကိုပြည့်စုံအောင် ဖြည့်သွင်းရမည်။ အားလုံးသော အခက်အခဲအတားအဆီးများ၊ ဖွံ့ဖြိုးမှုဦးစားပေးအစီအစဉ်များ၊ လူထုဗဟိုပြုစီမံကိန်း၏ ရန်ပုံငွေအရင်းအမြစ်နှင့် မသက်ဆိုင်သည့် လုပ်ငန်းများအားလုံးကိုဖော်ပြရမည်။			
လူထုစည်းရုံးရေးမှူး/ဝန်ထမ်း အမည် ခေါ်ဝက်ဂုဏ်အလွှာ			
နေ့စွဲ ၂၀-၀၁-၂၀၁၆	စက်ဝန်းအား အမှတ်ခြစ်ပါ (V) □ စက်ဝန်း(၁) မစက်ဝန်း (၂) □ စက်ဝန်း (၃) □ စက်ဝန်း (၄)		
ပြည်နယ်/တိုင်း ခရိုင်/မြို့နယ်	ပြည်နယ် ပင်လယ်ဘက်	ကျေးရွာအုပ်စု ရွာသကာသက	ကျေးရွာ မြို့ကြီးကြီး

က. အခက်အခဲအတားအဆီးများအားဆွေးနွေးခြင်း - ယခုလက်ရှိအခြေအနေတွင်ကျေးရွာဖွံ့ဖြိုးတိုးတက်ရေးအတွက် အဓိကအခက်အခဲအတားအဆီးများသည် မည်သည့်များဖြစ်ပါသနည်း(အမျိုးသား/သမီး အနည်းဆုံးအခက်အခဲ ၅ ခုစီဖော်ပြပါ)

အမျိုးသား အဖွဲ့မှတင်ပြသောအခက်အခဲအတားအဆီးများ	အမျိုးသမီး အဖွဲ့မှတင်ပြသောအခက်အခဲအတားအဆီးများ
၁ ချောင်းကူးရေကျော်ကန်ကားဆောက်လုပ်ရန်	၁ ချောင်းကူး ကန်ကူးပြောင်း ဆောက်လုပ်ရန်
၂ တံကား ဆောက်လုပ်ရန် (ကွန်ကရစ် - ၂ စင်း)	၂ ချောင်းရေကျော်ကန်ကား ဆောက်လုပ်ရန်
၃ စာသင်ကျောင်း ဆောက်လုပ်ရန်	၃ စာသင်ကျောင်း ဆောက်လုပ်ရန်
၄ စာကြည့်တိုက်ဆောက်လုပ်ရန်	၄ စက်ရေတွင်း တူးဖော်ရန်
၅ ကျွဲစား မီးလင်းရေ	၅ စာကြည့်တိုက် ဆောက်လုပ်ရန်
	၆ ကျွဲစား (၂၄ နာရီ) မီးလင်းရေ

ခ. မှော်မှန်းခြင်း- ဤကျေးရွာဖွံ့ဖြိုးတိုးတက်ရေးအတွက်နှောင်လာမည့် (၅) နှစ်အားရည်ရွယ်၍ တောင်ရွက်ရန်အတွက် မည်သည့်အရာများသည်အဓိကမှော်မှန်းချက်ဖြစ်သနည်း။

အမျိုးသားအဖွဲ့မှတင်ပြသောမှော်မှန်းချက်များ	အမျိုးသမီးအဖွဲ့မှတင်ပြသောမှော်မှန်းချက်များ
၁ ကင်းသန် ဆက်လက်လုပ်ကိုင်ရေးကောင်းမွန်လာမည်။	၁ ရေအကွယ်ကကူ သုံးစွဲနိုင်မည်။
၂ စီးပွားလုပ်ငန်းစွဲလေ့ရှိသူတို့တက်လာမည်။	၂ ကလေးများ ချိန်ခြေစားကင်းစွာပညာသင်နိုင်
၃ ကျွဲစားစားရုံးပြုနိုင်	၃ အဘိအခြင်ပြည့်စုံလာမည်။
၄ အဘိပညာအသွယ်ပြည့်စုံလာမည်။	၄ ကျွဲစားစား စိုးတက်လာမည်။
၅ ကလေးများ ချိန်ခြေစားပညာသင်ယူနိုင်	၅











ဂ. ဤကျေးရွာ၏ လာမည့် ( ၃ ) နှစ်အတွက် ဦးစားပေး ဖွံ့ဖြိုးတိုးတက်မှု လုပ်ငန်း အစီအစဉ်များအားဖော်ပြပါ။  
 (လူထုပတ်ဝန်းကျင်ထိခိုက်စေမှု ရန်ကင်းစေရန်အတွက် အဆိုပြုသော အစီအစဉ်များကိုဦးစားပေး အဆင့်အလိုက်ဖော်ပြပြီး ကျန် လူထုပတ်ဝန်းကျင် ထိခိုက်စေမှု ရန်ကင်းစေရန်အတွက် မပတ်သက်သည့်အစီအစဉ်များလည်းဖော်ပြရန်ဖြစ်သည် )

ကျေးရွာအတွက်ဦးစားပေးဖွံ့ဖြိုးတိုးတက်မှု လုပ်ငန်းစဉ်များ	အဆိုပြုသူ (အမျိုးသားများ/ အမျိုးသမီးများ/ အမျိုးသား+အမျိုး သမီး)	လူထုပတ်ဝန်းကျင်ထိခိုက်စေမှု အဆိုပြုသည် (ဦးစားပေးအဆင့် အလိုက်ဖော်ပြပါ)	ခန့်မှန်း ကုန်ကျ စရိတ်	အကျိုးခံစား ခွင့်ရှိသူခန့်. မှန်းခြေ အရေ အတွက်
၀ ရိက္ခာပိုမိုရရှိစေရန်အတွက်	က၊မ	၁		၂၀၃
၂ အိမ်ထောင်ရေးအတွက်အကူအညီ	က	၂		၂၀၃
၃ ကားပြုပြင်ရေးအတွက်	က	၃		၂၀၃
၄ စက်ယန္တရားအတွက်	မ	၄		၂၀၃
၅ အိမ်ထောင်ရေးအတွက်အကူအညီ	မ	၅		၂၀၃
၆ မင်းရဲအောက်သားအတွက်	က၊မ	၆		၂၀၃

ဥက္ကဋ္ဌ ၊ ကျေးရွာစီမံကိန်းအထောက်အကူပြုကော်မတီမှအတည်ပြုသည်။

အဖွဲ့ဝင်၊ ကျေးရွာစီမံကိန်း... လက်မှတ် *[Signature]* ၁၉.၉.၂၃.၁၁.၂၀၁၆





ပုံစံ - ၈ - ၃ ကျေးရွာခွဲ၊ ငြိမ်းရေး ဦးစီးဌာန အစီအစဉ် (Form PC 3)

လက်ရွှေ့မှတ်တမ်း အစဉ်(၃) ကျေးရွာပျက်ပျက်မှုမှတ်တမ်းအစဉ်အား ငြိမ်းရေးအဖွဲ့ဝင်များ ကျေးရွာစီမံကိန်း အထောက်အကူပြု  
 ကော်မတီသည် လူထုစည်းပုံမပြုမီအထိ အကူအညီပေးရန် ဤပုံစံဖြင့် အစီအစဉ် ပြင်ဆင်ရမည်။

လူထုစည်းပုံမပြုမီအထိ အပယ် ခေါ်တက်စုစည်းခြင်း

မှတ်တမ်းအား အမှတ်(၁) ခြစ်ပါ (✓)  ကော်ဝန်း(၁)  
 ကော်ဝန်း(၂) မ/ကော်ဝန်း(၃)  ကော်ဝန်း(၄)

ပြည်နယ်/တိုင်း မြို့နယ်/မြို့နယ်: ကျေးရွာအုပ်စု ညွှာအားအား ကျေးရွာ မျိုးကြီး/ပတ်  
 က၊ အစက်အမဲအတားအဆီးများအား ရွေးချယ်ခြင်း - ယခုလက်ရှိအခြေအနေတွင် ဤကျေးရွာခွဲ ငြိမ်းရေးအဖွဲ့ဝင်  
 အဖွဲ့ဝင် အစက်အမဲအတားအဆီးများသည် မည်သည့်ပုံစံဖြင့်ပါဝင်သည်။ (အမျိုးသား/သမီး အနည်းဆုံးအစက်အမဲ ၅ ခုစီပေးပြန်ပါ)

အမျိုးသား အဖွဲ့မှ တင်ပြသော အစက်အမဲအတားအဆီးများ		အမျိုးသမီး အဖွဲ့မှ တင်ပြသော အစက်အမဲအတားအဆီးများ	
၁	ရွာတွင်း ကမ်း များ မစုစည်းခြင်း	၁	ရွာတွင်း စည်းမျဉ်း မစုစည်းခြင်း
၂	စီးပွားရေး နေရာ အစုအဝေး မရှိခြင်း	၂	ရွာတွင်း စားနပ်ရိက္ခာ မစုစည်းခြင်း
၃	စာသင်တန်း အစုအဝေး မရှိခြင်း	၃	စာသင်တန်း အစုအဝေး မရှိခြင်း
၄	စာသင်ကျောင်း အစုအဝေး မရှိခြင်း	၄	စာသင်ကျောင်း အစုအဝေး မရှိခြင်း
၅	ပြင်ဆင်မှု မရှိခြင်း	၅	ပြင်ဆင်မှု မရှိခြင်း
၆	ကျိပ်စက်မှု မရှိခြင်း	၆	ကျိပ်စက်မှု မရှိခြင်း
၇	ကျိပ်စက်မှု မရှိခြင်း	၇	ကျိပ်စက်မှု မရှိခြင်း

၈ မျက်နှာပြင် - နောင်လက်ရှိ (၅) နှစ် အတွင်း ကျေးရွာခွဲ ငြိမ်းရေး မျက်နှာပြင်လျာထားချက်များအား တင်ပြပါ။

အမျိုးသားအဖွဲ့မှ တင်ပြသော မျက်နှာပြင်များ		အမျိုးသမီးအဖွဲ့မှ တင်ပြသော မျက်နှာပြင်များ	
၁	ပြင်ဆင်မှု မရှိခြင်း	၁	ပြင်ဆင်မှု မရှိခြင်း
၂	ကျေးရွာ အစုအဝေး မရှိခြင်း	၂	ကျေးရွာ အစုအဝေး မရှိခြင်း
၃	စာသင်တန်း အစုအဝေး မရှိခြင်း	၃	စာသင်တန်း အစုအဝေး မရှိခြင်း
၄	ကျေးရွာ အစုအဝေး မရှိခြင်း	၄	ကျေးရွာ အစုအဝေး မရှိခြင်း
၅	ပြင်ဆင်မှု မရှိခြင်း	၅	ပြင်ဆင်မှု မရှိခြင်း
၆	ကျိပ်စက်မှု မရှိခြင်း	၆	ကျိပ်စက်မှု မရှိခြင်း
၇	ကျိပ်စက်မှု မရှိခြင်း	၇	ကျိပ်စက်မှု မရှိခြင်း





၈၈ လူထုဝင်ပေးမှုအစီအစဉ် (၃) နှစ်အတွက် အကျုံးဝင်သော ဦးစားပေး ဖွံ့ဖြိုးတိုးတက်မှု လုပ်ငန်း အစီအစဉ်များအားဖော်ပြပါ။

အဆင့်	စတုတ္ထအတွက် ဦးစားပေး ဖွံ့ဖြိုးတိုးတက်မှု လုပ်ငန်းစဉ်များ	အဆိုပြုသူ (အမျိုးသားများ/ အမျိုးသမီးများ/အမျိုးသား+ အမျိုးသမီး)	ခန့်မှန်းကျန်ကျ စရိတ်	အကျုံးဝင်စားခွင့်ရှိသူ ခန့်မှန်းခြေ အရေအတွက်
၁	ရွာတွင်း လမ်း	က၊ ဝ	၅၇၀,၀၀၀,၀၀၀	၂၁၉
၂	၂၄ ဘာဂျီမီးလင်း ရေ	က၊ ဝ	၃၀၀,၀၀၀,၀၀၀	၂၁၉
၃	စာသင်ကျောင်း	က၊ ဝ	၁၀၀,၀၀၀,၀၀၀	၂၁၉
၄	ရွာတွင်း အက်ကယ်တယ် (သစ်ပျဉ်း၊ ပျဉ်းစင်)	က၊ ဝ	၂၀၀,၀၀၀,၀၀၀	၂၁၉
၅	ကျွန်းပျံတိုက်	က၊ ဝ	၁၀၀,၀၀၀,၀၀၀	၂၁၉

၈၉ လူထုဝင်ပေးမှုအစီအစဉ် (၃) နှစ်အတွက် အကျုံးဝင်သော ဦးစားပေး ဖွံ့ဖြိုးတိုးတက်မှု လုပ်ငန်း အစီအစဉ်များအားဖော်ပြပါ။

အဆင့်	စတုတ္ထအတွက် ဦးစားပေး ဖွံ့ဖြိုးတိုးတက်မှု လုပ်ငန်းစဉ်များ	အဆိုပြုသူ (အမျိုးသားများ/ အမျိုးသမီးများ/အမျိုးသား+ အမျိုးသမီး)	အခန်းကဏ္ဍ
၁	ရွာတွင်း မြေပြင်ရေးရာ	က၊ ဝ	
၂	အိမ်ထောင်ရေးရာ	က	
၃	ကျွန်းပျံရေးရာ	က	
၄	ကျွန်းပျံရေးရာ	မ	
၅	ကျွန်းပျံရေးရာ	မ	
၆	ကျွန်းပျံရေးရာ	က၊ ဝ	

ဤစာရွက်အစီအစဉ်အကျုံးဝင်မှုအတွက် အတည်ပြုသည်။

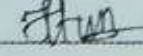
အမည် ဦးစိုးမြင့်မိုး လက်မှတ်  ၂၀၂၄ ခုနှစ်၊ ဇူလိုင်လ ၂၅ ရက်



ပုံစံ - ၈ - ၃ ကျေးရွာမှ ဦးစော့ ဦးစားအဖွဲ့အစည်း (Form PC 3)

လက်ရွှေ့မှတ် အစဉ်(၃) ကျေးရွာမှတ်ပုံမှန်ချက်အစည်းအဝေး ဦးစော့အဖွဲ့အစည်း ကျေးရွာစီမံကိန်း အထောက်အကူပြု စော့ပတ်သည် လူထုစည်းရုံးရေးများအကူအညီဖြင့် ဤပုံစံကိုဖြည့်စွဲစေကာ ဖြည့်သွင်းရမည်။

လူထုစည်းရုံးရေးများ/ဝန်ထမ်း အမည် ဒေါ်ဝင်းစန်း

၀၆၅ ၀၁ ၂၀၀ ၂၀၀၇ စက်ဝန်းအား အမှတ်ဖြည့်ပါ (၇) ဝ စက်ဝန်း(၁)  
 ဝ စက်ဝန်း(၂) ဝ စက်ဝန်း(၃) ၆/စက်ဝန်း(၄)

ပြည်နယ်/တိုင်း	ဦးစီး	ကျေးရွာအုပ်စု	ကျေးရွာ
မစ်ကဒိုင်း	ယိုလျှော်သူ	ရွာသဘာဝ	မိုးကြိုးဝပ်

က) အစောဆုံးအထောက်အပံ့များအားစော့နှစ်ခြင်း - ယခုလက်ရှိအခြေအနေတွင် ဤကျေးရွာမှ ဦးစော့ဦးစားအဖွဲ့အစည်း အဖွဲ့အစည်းအဖွဲ့အစည်းများသည် ဖြည့်ဆည်းမှုအဖြစ်ပါသနည်း။ (အမျိုးသား/သမီး အနည်းဆုံးအစော့အဖွဲ့ ၅ ခုစီဖော်ပြပါ)

အမျိုးသား အဖွဲ့မှ တင်ပြသော အစော့အဖွဲ့အစည်းများ	အမျိုးသမီး အဖွဲ့မှ တင်ပြသော အစော့အဖွဲ့အစည်းများ
၀ လမ်းဖျားရေတိုက်တံပျိုးခြင်း	၀ ရေကြီးရေကျွန်းခြင်းခြင်း
၂ ရွာနယ်အောက်လူမှုစရီးယားစော့အား	၂ ရိုးတူး တွင်းသွားလာကုန်ဆိုင်ခြင်း
၃ ခုနစ်ခြင်း	၃ မကုသမှုတစ်ခုခုအား ခုနစ်ခြင်း
၄ ရေကြီးရေကျွန်း ဖြစ်ခြင်းခြင်း	၄ ရွာအတွင်းလမ်းဖျား ရေတိုက်တံပျိုးခြင်း
၅ မကုသမှုတစ်ခုခုခုနစ်ခြင်း	၅ ကျေးရွာအတွင်း ဆက်လက် ယိုးဒယားသွားရမ
၆ စော့ရွာတွင်း လမ်းဖျားရေတိုက်တံ	၆ ကောင်းမွန်ခြင်း
၇ ရွာအတွင်း လမ်းဖျားရေတိုက်ခြင်း	၇ မေ့ သိ ခဲ့သူကို အကူအညီ ပေးစော့
၈ ကိုတပ်စိုက် ထိတွေ့ ဝန်ဆောင်ခြင်း	၈ မကုခြင်း
၉ စီးပွားရေး ဝန်ဆောင်ခြင်း	၉
၁၀	၁၀
၁၁	၁၁
၁၂	၁၂
၁၃	၁၃
၁၄	၁၄

ခ) မျှော်မှန်ခြင်း - မျှော်လင့်မည် ( ၅ ) နှစ် အတွင်း ကျေးရွာမှ ဦးစော့ မျှော်မှန်လုပ်ထားချက်များအား တင်ပြပါ။

အမျိုးသားအဖွဲ့မှ တင်ပြသော မျှော်မှန်ချက်များ	အမျိုးသမီးအဖွဲ့မှ တင်ပြသော မျှော်မှန်ချက်များ
၀ ရွာအတွင်း လမ်းဖျားရေတိုက်ခြင်း	၀ ရွာအတွင်း ဆက်လက် စော့အား ပေးစော့ရန်အား
၂ စော့ရွာအတွင်း ဆက်လက် လမ်းဖျား ဝန်ဆောင်ခြင်း	၂ ကို ကို ဆောင်ရွက်ခြင်း
၃ ခြင်း	၃ ကျေးရွာအတွင်း ဆက်လက် ပေးစော့ရန်အား





၄	ရေ ကျွတ်တံတား၊ ချောင်းဆက်တံတား	၄	ခြံခြင်ခြံ
၅	ပျား တည်ဆောက်ခြံ	၅	တပ်ရေချွန်စင်ကဲ့သို့သော ရေစုများအား
၆	စာပု သူကန်ခြံ၊ စတုဂံခြံစိုက်ရန်	၆	ရှိပေးခြံ
၇	စက်ကွပ်ကွိုက်စိုက် သို့သော အောက်	၇	ကျေးရွာတွင်းအဆီးများ၊ ပြင်ဆင်ခြံ၊ စိုက်ခြံ
၈	အစီးများ ဆောက်လုပ်ခြံ	၈	သီးနှံထွက်ကုန်များ ရောင်းကမ်းရန်ခြံ
၉	ကျွတ်တံတား၊ ကျွတ်တံတား၊ များ ဖွဲ့စည်း	၉	
၁၀	ပျားစိုက်ခြံ	၁၀	
၁၁		၁၁	
၁၂		၁၂	
၁၃		၁၃	
၁၄		၁၄	

၈။ လူထုစီမံကိန်း၏ လာမည့် ( ၃ ) နှစ်အတွက် အကျိုးပင်သော ဦးစားပေး ဖွံ့ဖြိုးတိုးတက်မှု လုပ်ငန်း အစီအစဉ်များအားဖော်ပြပါ။

အဆင့်	ကျေးရွာအတွက် ဦးစားပေး ဖွံ့ဖြိုးတိုးတက်မှု လုပ်ငန်းစဉ်များ	အဆိုပြုသူ (အမျိုးသားများ/ အမျိုးသမီးများ/ အမျိုးသား+ အမျိုးသမီး)	ခန့်မှန်းကုန်ကျ စရိတ်	အကျိုးခံစားခွင့်ရှိသူ ခန့်မှန်းခြေ အရေအတွက်
၁	ချောင်းဆက်တံတား၊ (စတုဂံခြံ - များစွာ)	က၊မ	၄,၈၀၀,၀၀၀	၂၂၁
၂	ရေ ကျွတ်တံတား၊ ချောင်းဆက်တံတား	က၊မ	၃,၅၀၀,၀၀၀	၂၂၁
၃	ရွာတွင်းကျေးကန်များအား	က၊မ	၃,၂၀၀,၀၀၀	၂၂၁
၄	ပြင်ဆင်မှု၊ လမ်းပေး	က၊မ	၂,၅၀၀,၀၀၀	၂၂၁
၅	ချောင်းဆက်တံတား (စတုဂံခြံ) (၁၀ နေရာ - များစွာ)	က၊မ	၂,၀၀၀,၀၀၀	၂၂၁
၆	ချောင်းဆက်တံတား (ပျားစိုက်) (၁၀ နေရာ - သစ်တော)	က၊မ	၈၀၀,၀၀၀	၂၂၁
၇	စက်ကွပ်ကွိုက်	က၊မ	၇၅၀,၀၀၀	၂၂၁
၈				
၉				
၁၀				









ပုံစံ - ၈ - ၄ တောစွဲအုပ်စုစီမံကိန်းလုပ်ငန်းခွဲစွဲချေးနှံခြင်းပုံစံ (Form PC 4)

လက်ညွှန်းကား စီမံကိန်းလုပ်ငန်းခွဲစွဲချေးနှံခြင်းအခြေအနေအထားကို စောင့်ကြည့်ရန်အတွက် တောစွဲအုပ်စုမှ CF/ITC အိမ် အတူအညီလုပ်၍ တောစွဲစီမံကိန်းအောက်ကော်မတီမှ လက်မှတ်ထုတ်ပေးပြီး အဆိုပါပုံစံအား ပြည့်စုံအောင်ဖြည့်သွင်းရမည်။ ဤပုံစံအား ပြည့်စုံစွာဖြည့်သွင်းပြီးပါက တောစွဲအုပ်စုမှ စီမံကိန်းအဖွဲ့ဝင်များမှတ်တမ်း TPC သို့ ပေးပို့ရန်အတွက် အောက်ဖော်ပြပါအချက်များကို အတိုချုပ်ဖြည့်စွဲရမည်။ CF မှ တောစွဲအုပ်စုအဖွဲ့ဝင်များ၏ စီမံကိန်းလုပ်ငန်းခွဲစွဲအုပ်စု အခွက်အလက်များကို MIS သို့ ထည့်သွင်းရမည်။ (လက်မှတ်စီမံကိန်းလုပ်ငန်းခွဲစွဲ မဟုတ်နိုင်သော တောစွဲအုပ်စုများ မပါဝင်ပါ။)

တောစွဲအုပ်စုစီမံကိန်း/လုပ်ငန်းစဉ်အမည် အမှတ် ၁၃.၀၀.၂၀၁၇ ပြည်နယ်/တိုင်း/ခရိုင်/မြို့နယ်	ဦးစီးဌာန	အစိုးရအဖွဲ့အစည်းအဖွဲ့အစည်းအဖွဲ့အစည်း	စီမံကိန်းအုပ်စုအဖွဲ့အစည်းအဖွဲ့အစည်း	စီမံကိန်းအုပ်စုအဖွဲ့အစည်းအဖွဲ့အစည်း	စီမံကိန်းအုပ်စုအဖွဲ့အစည်းအဖွဲ့အစည်း		စီမံကိန်းအုပ်စုအဖွဲ့အစည်းအဖွဲ့အစည်း
					စီမံကိန်းအုပ်စုအဖွဲ့အစည်းအဖွဲ့အစည်း	စီမံကိန်းအုပ်စုအဖွဲ့အစည်းအဖွဲ့အစည်း	
အောက်	မြေး : လှိုင်အောင် ဃ ခု	၂၄ x ၄ x ၁			<input type="checkbox"/> ကျား <input type="checkbox"/> မ	<input type="checkbox"/> ကျား <input type="checkbox"/> မ	<input type="checkbox"/> ကျား <input type="checkbox"/> မ
					<input type="checkbox"/> ကျား <input type="checkbox"/> မ	<input type="checkbox"/> ကျား <input type="checkbox"/> မ	<input type="checkbox"/> ကျား <input type="checkbox"/> မ
					<input type="checkbox"/> ကျား <input type="checkbox"/> မ	<input type="checkbox"/> ကျား <input type="checkbox"/> မ	<input type="checkbox"/> ကျား <input type="checkbox"/> မ
					<input type="checkbox"/> ကျား <input type="checkbox"/> မ	<input type="checkbox"/> ကျား <input type="checkbox"/> မ	<input type="checkbox"/> ကျား <input type="checkbox"/> မ

ရင်းနှီးမြှုပ်နှံမှု/စီမံကိန်းအဖွဲ့အစည်းမှ အမည် လက်မှတ် ရက်စွဲ ၁၃.၀၀.၁၇  
 ဦးကျော်စွာ













ပြီးရောက်လျှင် ငွေကြေးများ ခြီးပေးရန်အတွက် နှစ်စဉ် အစီအစဉ်များကို  
 ရေးပြုပြီး ပြန်လည် အသုံးပြုရန်နှင့် အဆင့်မြှင့်တင်ရေး (အမျိုးမျိုး) ပြုစု  
 ရှိတောင်း နှင့် ဆက်လက်လုပ်ဆောင်ရမည်ဟု ချီးမြှင့်ပေးရန် ဦးစီးဌာနမှ  
 နှင့် နှစ်စဉ် အစီအစဉ်များကို ဖြစ်ထောင် ပြုစုရန် ချီးမြှင့်ပေးရမည်။

သဘောတူညီချက်

- နှစ်စဉ်၏ ဆုံးရှုံးမှု၊ အမြတ်အစားများကို လျှောက်ထားရမည်ဖြစ်တောင်း။
- နှစ်စဉ် အစီအစဉ်များကို အဆင့်မြှင့်တင်ရေး အစီအစဉ်များကို ချီးမြှင့်ပေးရမည်။
- ငွေကြေးများကို ခြီးပေးရန်အတွက် သဘောတူညီချက်များကို အတည်ပြုပေးရမည်။

၁.၆ သတ်မှတ်

ဆုံးဖြတ်ချက်

အထက်ပါ အချက်အလက်များကို အခြေခံ၍ နှစ်စဉ် အစီအစဉ်များကို  
 ချီးမြှင့်ပေးရမည်။

ဦးစီးဌာနမှ  
 နှစ်စဉ်  
 ဆုံးဖြတ်ချက်  
 အတည်ပြုပေးရမည်။



၁၄။ ကဏ္ဍအလိုက်ဦးစားပေးဖွံ့ဖြိုးရေးလုပ်ငန်းစဉ်

ဒေါက်တာကြီးကျော်စွာ

နောက်ဆက်တွဲ (၄) ခြားနားသော အပိုင်းများအတွက် ဦးစားပေးဖွံ့ဖြိုးရေးလုပ်ငန်းစဉ် အနှစ်ချုပ်  
 မူရင်းသည် VPSC တွင်ထားရှိရပါမည်။ အခြားဌာနများနှင့် ညှိနှိုင်းရန်အတွက် မိတ္ထီဒား၊ TPIIC သို့မဟုတ်  
 MIS data အနေဖြင့် သွင်းရန်မလိုအပ်ပါ။

အဆင့်	လုပ်ငန်း	မည်သူဦးစားပေးလဲ	ကျေးဇူးပြုတာဝန်ခံသူ (သို့) အုပ်စု	ပြင်ပမှမည်သူ ထောက်ပံ့မလဲ
အခြေခံအဆောက်အအုံ	၁	ရွာတွင်း ခရစ်ယာန်ကျောင်း ဆောက် (ဝေလွန် - ဒေါက်တာကြီး)	<input checked="" type="checkbox"/> ကျေး <input type="checkbox"/> မ	ရွာသူအားဖြင့် ပံ့ပိုးပေးခြင်း (ဝေလွန်)
	၂	ရွာတွင်း ခရစ်ယာန်ကျောင်း ဆောက် (ပုသိမ်)	<input checked="" type="checkbox"/> ကျေး <input type="checkbox"/> မ	ရွာသူအားဖြင့် ပံ့ပိုးပေးခြင်း (ပုသိမ်)
	၃	ရွာတွင်း ခရစ်ယာန်ကျောင်း ဆောက်	<input checked="" type="checkbox"/> ကျေး <input type="checkbox"/> မ	
	၄	ပြင်ပ ခရစ်ယာန်ကျောင်း	<input checked="" type="checkbox"/> ကျေး <input type="checkbox"/> မ	
	၅	ရွာတွင်း ခရစ်ယာန်ကျောင်း (ဝေလွန် - ဒေါက်တာကြီး)	<input checked="" type="checkbox"/> ကျေး <input type="checkbox"/> မ	
	၆	ရွာတွင်း ခရစ်ယာန်ကျောင်း (ဒေါက်တာကြီး - သီပေါ)	<input checked="" type="checkbox"/> ကျေး <input type="checkbox"/> မ	
	၇	ရွာတွင်း ခရစ်ယာန်ကျောင်း	<input checked="" type="checkbox"/> ကျေး <input type="checkbox"/> မ	
	၈		<input type="checkbox"/> ကျေး <input type="checkbox"/> မ	
အသက်မွေးဝမ်းကျောင်းဖွံ့ဖြိုးရေး	၁	ကန်ပြင်ခြင်းစရိတ်ခံစားခွင့်	<input checked="" type="checkbox"/> ကျေး <input type="checkbox"/> မ	
	၂	ကန်ပြင်ခြင်းစရိတ်ခံစားခွင့်	<input checked="" type="checkbox"/> ကျေး <input type="checkbox"/> မ	
	၃	ကန်ပြင်ခြင်းစရိတ်ခံစားခွင့်	<input checked="" type="checkbox"/> ကျေး <input type="checkbox"/> မ	
	၄	ကန်ပြင်ခြင်းစရိတ်ခံစားခွင့်	<input checked="" type="checkbox"/> ကျေး <input type="checkbox"/> မ	
	၅	ကန်ပြင်ခြင်းစရိတ်ခံစားခွင့်	<input checked="" type="checkbox"/> ကျေး <input type="checkbox"/> မ	
	၆		<input type="checkbox"/> ကျေး <input type="checkbox"/> မ	
	၇		<input type="checkbox"/> ကျေး <input type="checkbox"/> မ	
	၈		<input type="checkbox"/> ကျေး <input type="checkbox"/> မ	



සංගීත		සංගීත		සංගීත	
0		<input type="checkbox"/>	සංගීත		
1		<input type="checkbox"/>	සංගීත		
2		<input type="checkbox"/>	සංගීත		
3		<input type="checkbox"/>	සංගීත		
4		<input type="checkbox"/>	සංගීත		
5		<input type="checkbox"/>	සංගීත		
6		<input type="checkbox"/>	සංගීත		
7		<input type="checkbox"/>	සංගීත		
8		<input type="checkbox"/>	සංගීත		
9		<input type="checkbox"/>	සංගීත		
0		<input type="checkbox"/>	සංගීත		
0		<input type="checkbox"/>	සංගීත		
1		<input type="checkbox"/>	සංගීත		
2		<input type="checkbox"/>	සංගීත		
3		<input type="checkbox"/>	සංගීත		
4		<input type="checkbox"/>	සංගීත		
5		<input type="checkbox"/>	සංගීත		
6		<input type="checkbox"/>	සංගීත		
7		<input type="checkbox"/>	සංගීත		
8		<input type="checkbox"/>	සංගීත		
9		<input type="checkbox"/>	සංගීත		
0		<input type="checkbox"/>	සංගීත		
1		<input type="checkbox"/>	සංගීත		
2		<input type="checkbox"/>	සංගීත		
3		<input type="checkbox"/>	සංගීත		
4		<input type="checkbox"/>	සංගීත		
5		<input type="checkbox"/>	සංගීත		
6		<input type="checkbox"/>	සංගීත		
7		<input type="checkbox"/>	සංගීත		