



ပြည်ထောင်စုသမ္မတမြန်မာနိုင်ငံတော်အစိုးရ
စိုက်ပျိုးရေးမွေးမြူရေးနှင့်ဆည်မြောင်းဝန်ကြီးဌာန
ကျေးလက်ဒေသဖွံ့ဖြိုးတိုးတက်ရေးဦးစီးဌာန

လူထုဗဟိုပြုစီမံကိန်း၊ လှိုင်းဘွဲ့မြို့နယ်

ကျေးရွာဖွံ့ဖြိုးရေးအစီအစဉ်



မြိုင်ကြီးငူအထူးဒေသ(၂)ကျေးရွာအုပ်စု
မိုးအေးမြိုင်ကျေးရွာ

လှိုင်းဘွဲ့မြို့နယ်၊ ကရင်ပြည်နယ်

မာတိကာ

စဉ် အကြောင်းအရာစာမျက်နှာ

၁။	လှိုင်းဘွဲ့မြို့နယ်အခြေပြမြေပုံ	၁
၂။	ကျေးရွာမြေပုံ (တည်နေရာ)	၂
၃။	အုပ်စုတွင်ပါဝင်သောကျေးရွာများစာရင်း	၃
၄။	ကျေးရွာအခြေခံအချက်အလက်များ (ကျေးရွာသမိုင်းကြောင်း)	၄
၅။	လူထုပူးပေါင်းပါဝင်သောလူမှုဆန်းစစ်ခြင်းနှင့် အကဲဖြတ်ခြင်း လုပ်ငန်းစဉ် (PSA/PRA) အကျဉ်းချုပ်ဇယား	၅
၆။	ကျေးရွာဖွံ့ဖြိုးရေးအစီအစဉ်အတွက်အသုံးပြုခဲ့သော PRA tools တစ်ခုချင်းစီအတွက်သုံးသတ်ချက်များ	
	၁။ကျေးရွာလူမှုရေးနှင့်အရင်းအမြစ်ပြမြေပုံ(Social Map).....	၆
	၂။ရာသီခွင်ပြပြကွဲဒီဇိုင်း(Seasonal Cleander).....	၈
	၃။ဥစ္စာနေကြွယ်ဝမှုပြဇယား (Wealth Ranking).....	၁၀
	၄။ ကျား၊မပင့်ကူအိမ်သုံးသပ်ခြင်း(Cob Web).....	၁၁
	၅။အရင်းအမြစ်အသုံးချမှုပုံစံပြဇယား(Asset Mapping).....	၁၅
	၆။အဖွဲ့အစည်းချိတ်ဆက်မှုပြဇယား (Veen Diagram).....	၁၈
၁၇။	ကော်မတီဝင်များရွေးချယ်ခြင်းနှင့် ကျေးရွာဖွံ့ဖြိုးရေးအစီအစဉ် ဆောင်ရွက်မှုမှတ်တမ်း	၂၂
၁၈။	ကျေးရွာအချက်အလက်များ(PC 1)	၂၅
၉။	စီမံကိန်းစက်ဝန်းအချိန်ဇယား(PC 2).....	၂၉
၁၀။	ကျေးရွာဖွံ့ဖြိုးရေးဦးစားပေးအစီအစဉ် (PC 3).....	၃၀
၁၁။	အစည်းဝေးမှတ်တမ်းများ	၃၆
၁၂။	ကဏ္ဍအလိုက်ဦးစားပေးဖွံ့ဖြိုးရေးလုပ်ငန်းစဉ်များ.....	၄၀

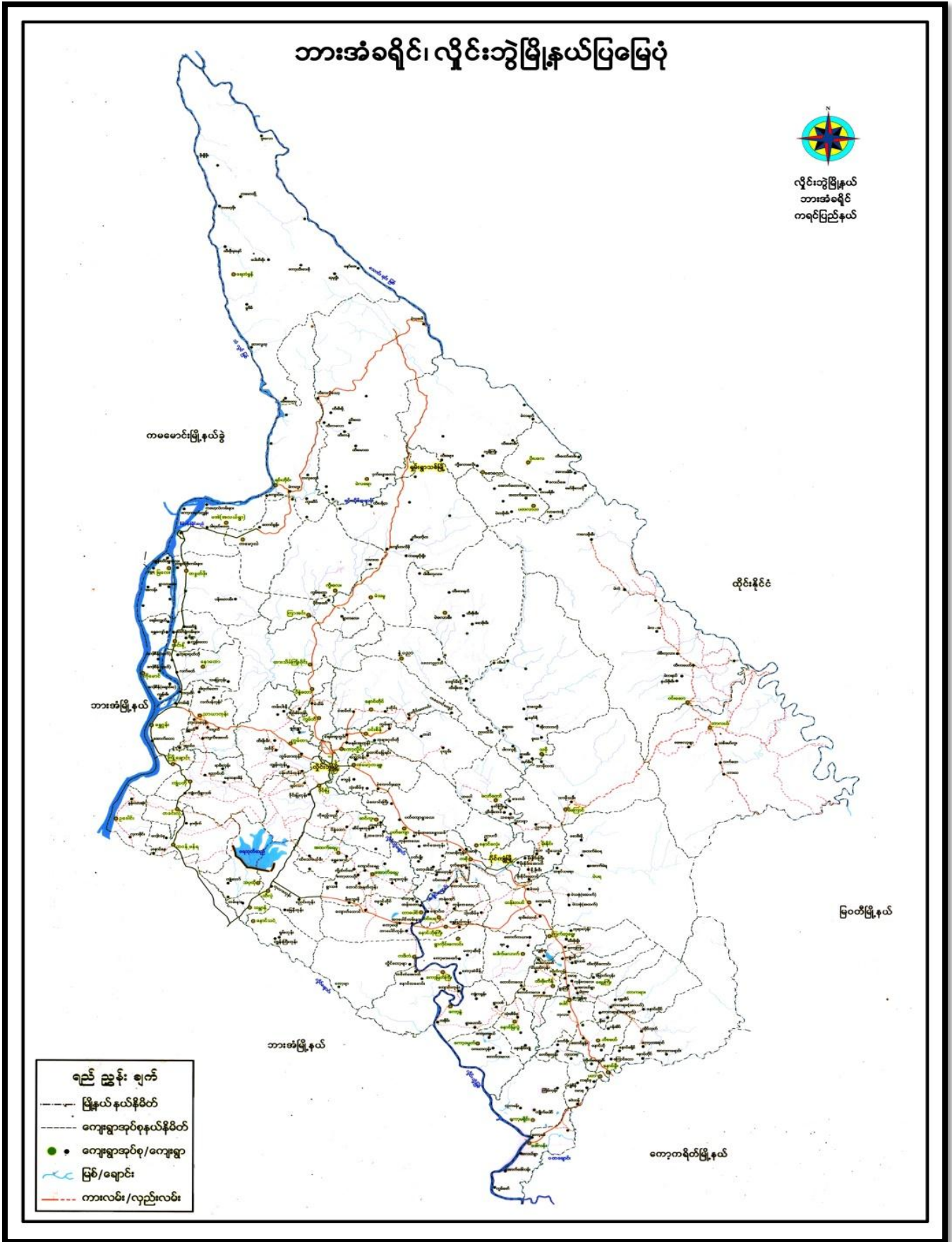

ကျေးရွာဖွံ့ဖြိုးရေးအစီအစဉ် ၊ လူထုဗဟိုပြုစီမံကိန်း

ကျေးရွာဖွံ့ဖြိုးရေးအစီအစဉ် ၊ လူထုဗဟိုပြုစီမံကိန်း

၃။ အုပ်စုတွင်ပါဝင်သော ကျေးရွာများစာရင်း

- ၁။ အင်ကြင်းမြိုင်
- ၂။ မာလာမြိုင်
- ၃။ မိုးအေးမြိုင်
- ၄။ မိုးဆန်းမြိုင်
- ၅။ ပိတောက်မြိုင်
- ၆။ ပွင့်ဖြိုးမြိုင်
- ၇။ ပြည်သာယာမြိုင်
- ၈။ ရွှေဝါမြိုင်
- ၉။ သဇင်မြိုင်
- ၁၀။ သစာမြိုင်
- ၁၁။ ဇီဝါမြိုင်
- ၁၂။ ချမ်းသာမြိုင်
- ၁၃။ ဆွေချမ်းရိပ်မြိုင်
- ၁၄။ မာလာယုမြိုင်

ကျေးရွာဖွံ့ဖြိုးရေးအစီအစဉ် ၊ လူထုဗဟိုပြုစီမံကိန်း

၅။ လူထုပူးပေါင်းပါဝင်သော လူမှုဆန်းစစ်ခြင်းနှင့် အကဲဖြတ်ခြင်းလုပ်ငန်းစဉ် အကျဉ်းချုပ်ဇယား

ကျေးရွာအုပ်စု - မြိုင်ကြီးငူအထူးဒေသ (၂) ၅က်ခွဲ " ၂၆.၆.၂၀၁၉
 ကျေးရွာ - ဗိုလ်မှူးမြိုင် ခုတ်ကွတ်

စဉ်	ကျေးရွာအုပ်စု ၅က်ခွဲ	စစ်ဆေးရေးအရာ	ပါဝင်ကျေးရွာ စုံ၊ သူများ		ပေါင်း ကျေး ရွာ အ ရေ
			ကျား	မ	
၀။	၂၆.၆.၂၀၁၉	လူမှုရေးအရင်းအမြစ်ပြုပြင်ဆန်းစစ် ချက်များ	၁၂	၂၁	၃၃
၁။	၂၆.၆.၂၀၁၉	ခန္ဓာဓာတ်ပြင်ပဝင်မှုအဆင့်သတ်မှတ်ခြင်းနှင့် ဆန်းစစ်ချက်များ	၁၂	၂၃	၃၄
၂။	၂၆.၆.၂၀၁၉	ကျေးရွာရှိ အရင်းအမြစ်နှင့်ပိုင်ဆိုင်မှုများအား ဆုံးရှုံးမှုနှင့်စိမ်းနီခွဲမှုအပေါ်ဆုံးသတ်ခြင်းနှင့် ဆန်းစစ်ချက်များ	၁၁	၂၃	၃၄
၃။	၂၆.၆.၂၀၁၉	စာဆိုစွယ်ပြန်ကွန်ရက်ဆွဲခြင်းနှင့်ဆန်းစစ် ချက်များ	၁၇	၃၃	၅၀
၅။	၂၆.၆.၂၀၁၉	ပစ္စည်းကိစ္စဆုံးသတ်ခြင်းနှင့်ဆန်းစစ်ချက်များ	၃၄	၆၄	၁၀၀
၆။	၂၆.၆.၂၀၁၉	မင်းပုံခံ (ကျေးရွာအတွင်း/ပြင်ပ အဖွဲ့ အစည်းများ ချိတ်ဆက်မှုပြုပုံခံ) ဆန်းစစ်ချက်များ	၁၈	၃၃	၅၁

ကျေးရွာဖွံ့ဖြိုးရေးအစီအစဉ် ၊ လူထုပတ်ဝန်းကျင်ထိန်းသိမ်းရေး

၆။ ကျေးရွာဖွံ့ဖြိုးရေးအစီအစဉ်အတွက်အသုံးပြုခဲ့သော PRA tools
တစ်ခုချင်းစီအတွက် သုံးသတ်ချက်များ

၁။ ကျေးရွာလူမှုရေးနှင့်အရင်းအမြစ်ပြမြေပုံ (Social Map)

ကျေးရွာဖွံ့ဖြိုးရေးအစီအစဉ် ၊ လူထုဗဟိုပြုစီမံကိန်း

ကျေးရွာဖွံ့ဖြိုးရေးအစီအစဉ် ၊ လူထုဗဟိုပြုစီမံကိန်း

စာမျက်နှာ -(7)

ကျေးရွာ၏ ဖွဲ့စည်းပုံနှင့် အခြားအကြောင်းအရာ

အခြေအနေအထား

ကျေးရွာအုပ်စု - မြို့ကြီးမြို့နယ်၊ ပျဉ်းမနားရွာ - မြို့နယ်၊ ရက်စွဲ - 18.6.2019

- ကျေးရွာတွင် အသက်ကျောင်း၊ ဘုန်းကြီးကျောင်း၊ ရေတွင်း၊ သစ်တောများရှိပါသည်။
- ရွာအနီးတွင် ရေခင်းခြောက်မျှဖြစ်သောကြောင့် အနီးတွင် တစ်တွင်းတူးရန်လိုအပ်ပါသည်။
- ရွာတွင်းလမ်းသည် ပြင်ဆင်ရန်လိုအပ်ပါသည်။
- စင်ဂျော့၊ ချေး၊ ဆိုင်များ၊ ဤသော ကြောင့် စက်ပစ္စည်း၊ ချိုယွင်းမှု ဖြစ်စေလျှင် အချိန်မရွေးပြင်ဆင်နိုင်ပါသည်။

၂၀၁၈ ခုနှစ်တွင် - ၅၀၀ (၁၂) ဦး + ၈ (၂၁) ဦး

ကျေးရွာဖွံ့ဖြိုးရေးအစီအစဉ် ၊ လူထုပဟိုပြုစီမံကိန်း

၂။ ရာသီခွင်ပြပြကွဲဒီန် (Seasonal Cleander)



ကျေးရွာဖွံ့ဖြိုးရေးအစီအစဉ် ၊ လူထုဗဟိုပြုစီမံကိန်း

စာအုပ်အပြင် ဖြစ်နိုင်သည့် အခြားအချက်များ

ကျေးရွာခွဲ - မြို့ကြီး မြို့နယ်၊ ပြည်ထောင်စု - ရန်ကင်းမြို့နယ်၊ ၂၀၁၈.၀၆.၂၀.၂၅

- လုပ်ကွက် အားခိုအားခို မှီခိုရာတွင်
ကျေခွဲ မှု ဖြစ်ပေါ်လာသည်။
- မှုလမ်း၊ ဘက်မှာ စုစုပေါင်း လုပ်ကိုင် မှုများ၊
ကြပါသည်။
- အားခို၊ ဝမ်းကြောင်း၊ အဖြစ်ကျန်းမာ
လုပ်ကိုင် မှုများ၊ ဖြစ်ပေါ် ဤ မှုအားခို ဖွင့်
ဖြင့် ဆေး၊ ကျန်းမာ ကြပါသည်။
- စားကပ်ခံ၊ စားဖူဖွယ် စွဲစွဲ စွဲစွဲ တွင်
ခမ်း မှု ကြောင်း သံလွင် မြစ်တွင် စားခင်း၊ ခပ်လွတ်
ကြောင်း အခက်အခဲ မှု ပြပါသည်။
- လိုအပ်သည့် အခင်း ဖြင့် အစီအစဉ်၊ ကျွမ်းကျင်
လုပ်ငန်း၊ လုပ်ကိုင်ရာ လိုအပ်ပါသည်။

ပိစေ့ရွာ၊ ကျေးရွာ - ကျ (၁၇) ခု + မ (၃၄) ခု

ကျေးရွာခွဲ၊ မြို့ရေးအစီအစဉ် ၊ လူထုဗဟိုပြုစီမံကိန်း

၃။ ဥစ္စာနေကြွယ်ဝမှုပြဿနာ: (Wealth Ranking)

ဥစ္စာနေကြွယ်ဝမှုပြဿနာ

ကျေးရွာအုပ်စု - ဖြိုခွဲကြီးရွာကျေးရွာအုပ်စု
 ကျေးရွာ - နေအေး - ဖြိုခွဲရပ်ကွက်

မြို့နယ် - ဖျံခွဲ
 ရက်စွဲ - 18.6.2019

အမျိုးအမည်	သက်တမ်း	အိတ်အောက်ရက်စွဲ အရက်	ရာခိုင်နှုန်း
အိတ်အောက် အိတ်	အိတ်အောက် / ကား / အိတ်အောက် / အိတ်အောက် / အိတ်အောက် / TV / အိတ်အောက် / အိတ်အောက်	22	20%
အိတ်အောက် အိတ်	အိတ်အောက်အိတ် (အိတ်အောက်) / အိတ်အောက် / အိတ်အောက် / TV / အိတ်အောက်	50	45%
အိတ်အောက် အိတ်	အိတ်အောက် (အိတ်အောက်) / အိတ်အောက် / အိတ်အောက် / TV	40	35%
စုစုပေါင်း		112	100%

အိတ်အောက်အိတ်အောက် - အိတ်အောက် (12 အိတ်အောက် + 4 (22) အိတ်အောက်)

ကျေးရွာဖွံ့ဖြိုးရေးအစီအစဉ် ၊ လူထုပဟိုပြုစီမံကိန်း

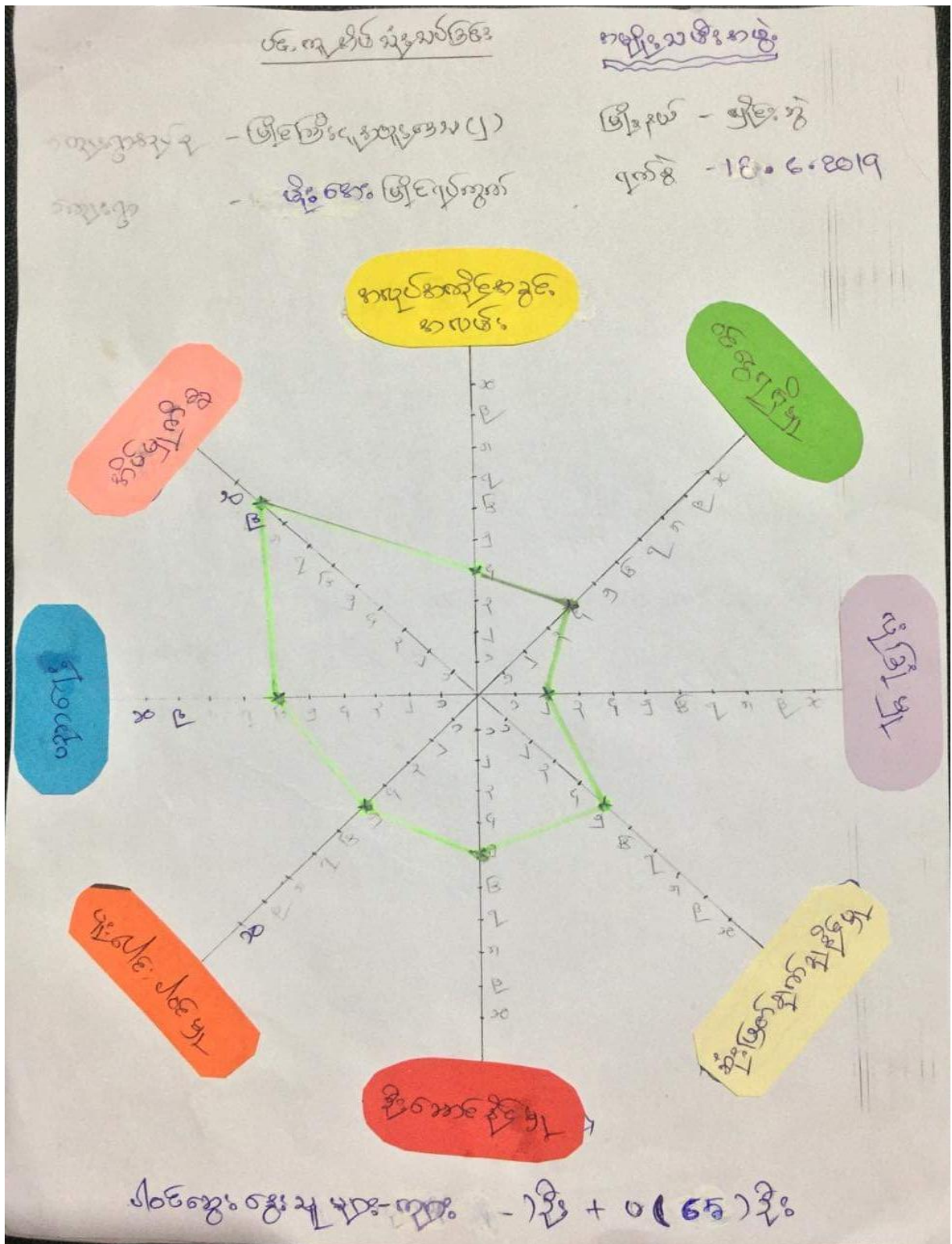

ကျေးရွာဖွံ့ဖြိုးရေးအစီအစဉ် ၊ လူထုပဟိုပြုစီမံကိန်း

ပင်.ကျ.မိတ်ဆုံ့သင်ကြားခြင်း

အမျိုးသားကျောင်း

ကျေးရွာအုပ်စု - မြို့ကြီးမြို့နယ်၊ အရှေ့ပိုင်း (၂)

မြို့နယ် - မြို့ကြီးမြို့

ကျေးရွာ - မြို့ကြီးမြို့နယ်

ရက်စွဲ - ၁၈.၆.၂၀၁၉

ရက်စွဲ - ၁၈.၆.၂၀၁၉

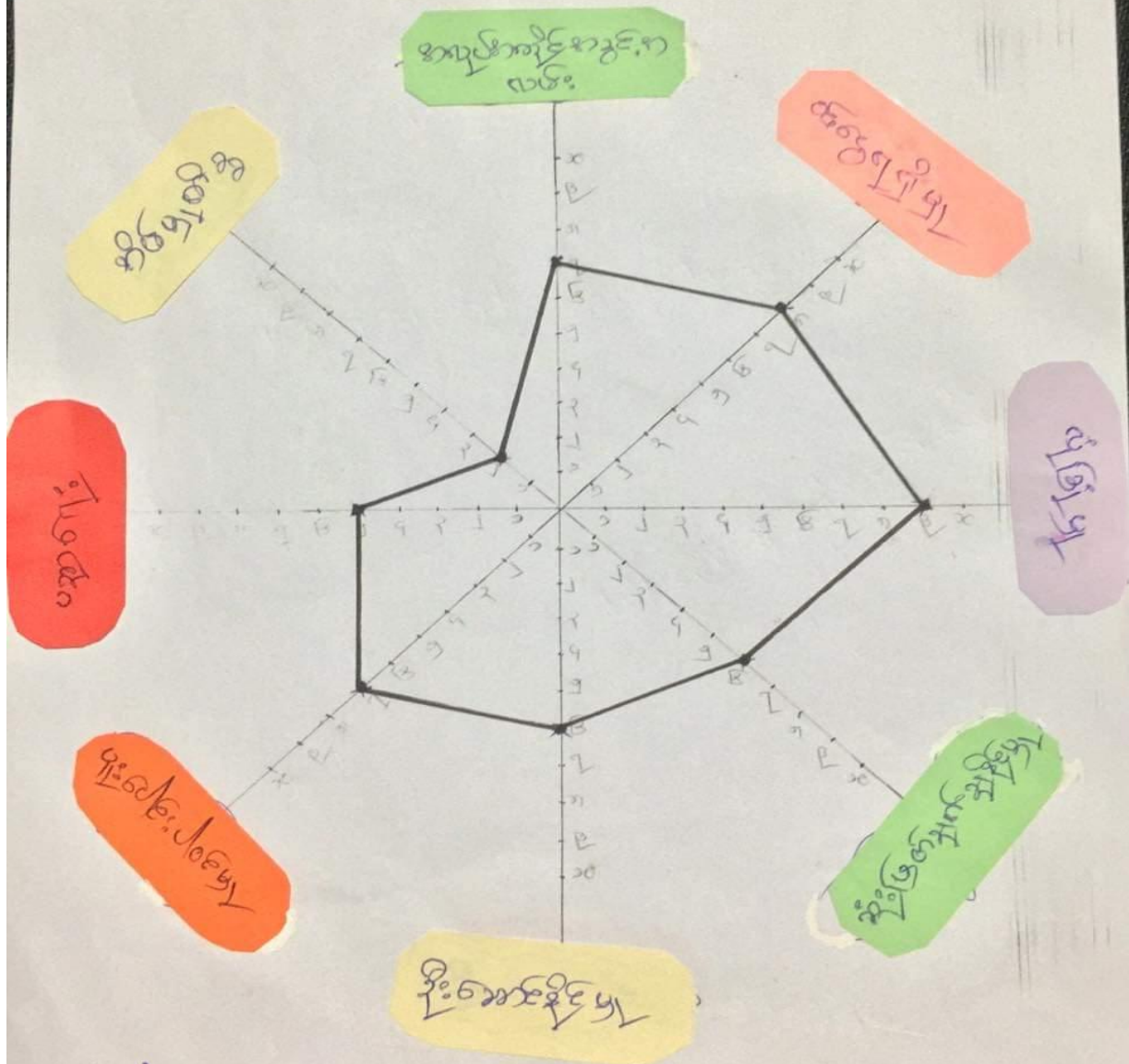

၂၀၁၈-၁၉-၂၀၁၉ ခုနှစ် (အ) ဦး + ဝ (-) ဦး

ကျေးရွာအုပ်စု.မြို့နယ်.ရေအစီအစဉ် ၊ လူထုဗဟိုပြုစီမံကိန်း

ပေ.ကျွမ်းကျင်ဆိုင်ရာအခြေခံ

ကျေးရွာအုပ်စု - မြို့ကြီးမြို့နယ်အုပ်စု (၂)

မြို့နယ် - မြို့နယ်

ကျေးရွာ - မြို့ကြီးမြို့နယ်အုပ်စု

ရက်စွဲ - 18.6.2019

ကျေးရွာအုပ်စု - (-)

မ.ကျွမ်း - (-)

ကျေးရွာအုပ်စုအတွက်
အကျဉ်းချုပ်

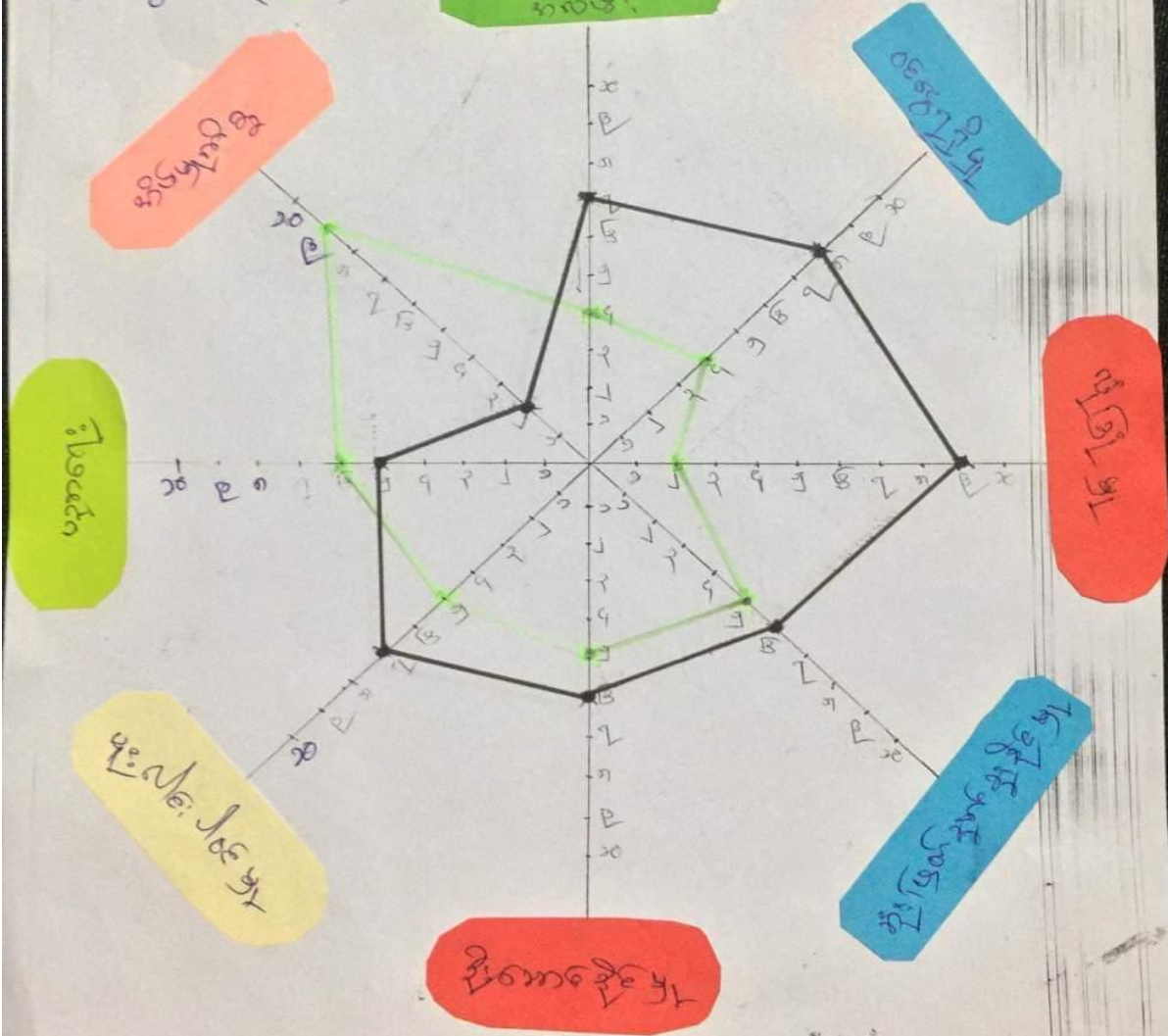

ကျေးရွာအုပ်စုအတွက် - ကျေး (၁၅) ဦး + မ (၆၅) ဦး

ကျေးရွာအုပ်စုအတွက်အခြေခံအရပ်အရပ်၊ လူထုပတ်ဝန်းကျင်

အပျိုလေး၊ အပျိုသမီးများ၏ အခန်းကဏ္ဍနှင့် ပတ်သက်သည့် ဆုံးမချက်

ဆုံးမချက်များ

ကျေးရွာအုပ်စု-ခြံကြီးရွာ (၂)ကျေးရွာ- မြို့စားမြိုင်ရွာစွဲ။ • 18. 6. 2019

- ဦးဆောင်မှု အဖွဲ့အစည်းများ ပူးပေါင်းပါဝင်မှု များအတွင်း အမျိုးသားများက ဒီမိုကရေစီစီးတက်ဖို့ ဝန်ထမ်းများနှင့် အမျိုးသမီးများထက် ပိုမိုလုပ်ဆောင်ကြရပါမည်။
- ဒီမိုကရေစီများတွင် အမျိုးသမီးများက အမျိုးသားများထက် အလုပ်ကို အပိုလုပ်ဆောင်ရန် ချစ်ပါးစေရန် ပိုမိုလုပ်ဆောင်ကြရပါမည်။
- မိသားစုစားဝတ်နေရေးအတွက် ဝင်ငွေရှာဖွေမှုတွင် အမျိုးသားများကသာ အများအားဖြင့် အမျိုးသမီးထက် ပိုမိုလုပ်ဆောင်ပါမည်။
- ပညာရေးတွင် အမျိုးသမီးများကိုသာ ဦးစားပေးပေးရန်ဖြစ်ပါမည်။
- ဦးဆောင်မှု၊ ဆုံးဖြတ်ချက်ချမှု၊ လုပ်ငန်းတွင် အမျိုးသမီးများက အမျိုးသားများထက် အား ချစ်ပါးစေရန် အမျိုးသမီးခွဲအောင် ရည်ရွယ်၍ ဖြစ်တစေရန် လိုအပ်ပါမည်။

ပါဝင်ဆွေးနွေးသူများ - ကျား (၁၄) ဦး + မ (၆) ဦး

ကျေးရွာဖွံ့ဖြိုးရေးအစီအစဉ် ၊ လူထုပဟိုပြုစီမံကိန်း

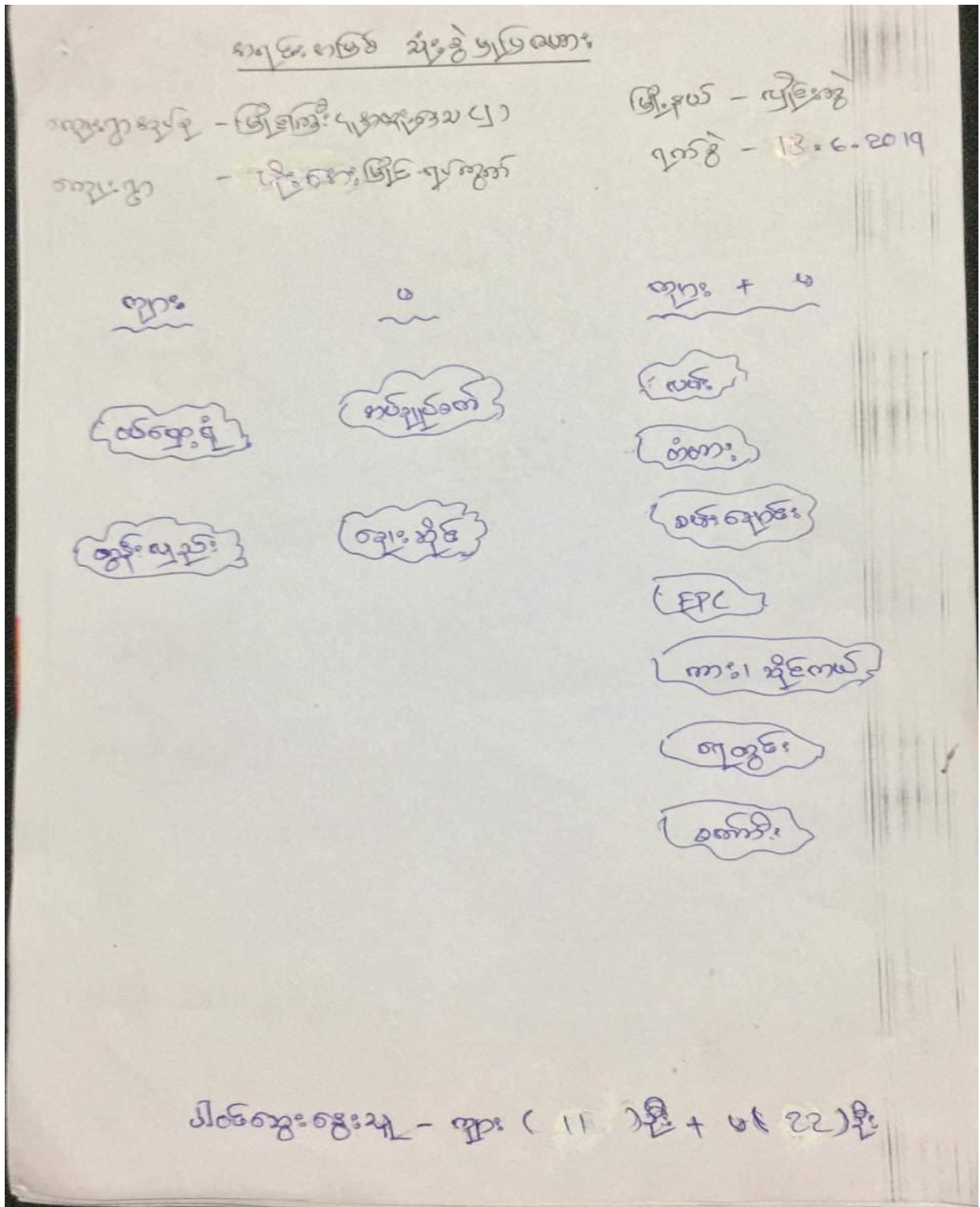

ကျေးရွာဖွံ့ဖြိုးရေးအစီအစဉ် ၊ လူထုပဟိုပြုစီမံကိန်း

စာရေးစာအုပ်စာတမ်းအတွက် အခြေခံအုတ်မြစ်များ

ကျေးရွာအုပ်စု - မြိုင်မြိုင်ရွာအထူးဒေသ (၂)

ကျေးရွာ - မြိုင်မြိုင်ရွာအထူးဒေသ

မြိုင်မြိုင် - မြိုင်မြိုင်

ရက်စွဲ - ၂၀၂၀.၆.၁၅

ကျေးရွာ	မြိုင်မြိုင်	ကျေးရွာ + မြိုင်မြိုင်
ထံကျေးရွာ	ကျေးရွာအထူးဒေသ	ကျေးရွာ
EPC	ကျေးရွာအထူးဒေသ	ထံကျေးရွာ
ကျေးရွာအထူးဒေသ		ကျေးရွာ
ကျေးရွာ		ကျေးရွာအထူးဒေသ
ကျေးရွာအထူးဒေသ		

ကျေးရွာအုပ်စုအတွက် အခြေခံအုတ်မြစ်များ - ကျေးရွာ (၁၁) ဦး + မြိုင်မြိုင် (၂၂) ဦး

ကျေးရွာအုပ်စုအတွက် အခြေခံအုတ်မြစ်များ ၊ လူထုပဟိုပြုစီမံကိန်း

ဖိနားရိုင်း၊ ကျေးရွာတွင်းတွင်ရှိသော ဆေးကုသခန်းခွဲများနှင့် ဆိပ်ဖျပ်မှု

ဆေးကုသခန်းများ ဆန်းစစ်သုံးသပ်ချက်များ

ကျေးရွာများ (မြို့နယ်အစုအဝေး (၂)) ကျေးရွာ - ဖြိုးရေးမြို့နယ် ရက်စွဲ။ ၂၈.၆.၂၀၁၇

- ကမ်း၊ တံတား၊ ရေချောင်း၊ မြစ်၊ စေတီ၊ ဆုဂ်၊ ကြီးကျောင်းများကို အမျိုးအား၊ သမီး များနှင့် မတူ ဘုံခွဲ ဩဇာဆိပ်၊ သိမ်းဆောင်ရှောက် များတွင် အမျိုးအား များက အမျိုး သမီး များထက် ပို၍ လုပ်ဆောင်ကြ သိသည်။
- ဈေးဆိုင်၊ ဆိုင်ကန်များကို အမျိုး သမီး များက အမျိုးအား များထက် ပို၍ ခွဲ ဩဇာ ဆိပ်၊ သိမ်းဆောင် ရှောက် များတွင် အမျိုးအား များထက် ပို၍ လုပ်ဆောင် ကြ သိသည်။
- အမျိုးအား များက စက် ပစ္စည်း ဆိုင်များကို အဓိက ခွဲ ဩဇာ ဆိပ်၊ သိမ်းဆောင် ရှောက် များတွင် အမျိုး သမီး များထက် ပို၍ လုပ်ဆောင် ကြ သိသည်။
- ဆိပ်၊ သိမ်းဆောင် ရှောက် များတွင် အမျိုး သမီး များက အမျိုး အား များထက် ပို၍ ခွဲ ဩဇာ ဆိပ် များကို အချိန်ပေး ဂုဏ်ထူး ဖြစ်ကြောင်း သိသည်။

လမ်းဆွေးနွေးမှုများ - အား (၂၂) နှင့် (၂၃) နှစ်

ကျေးရွာဖွံ့ဖြိုးရေးအစီအစဉ် ၊ လူထုပဟိုပြုစီမံကိန်း

၆။ အဖွဲ့အစည်းချိတ်ဆက်မှုပြဇယား (Veen Diagram)

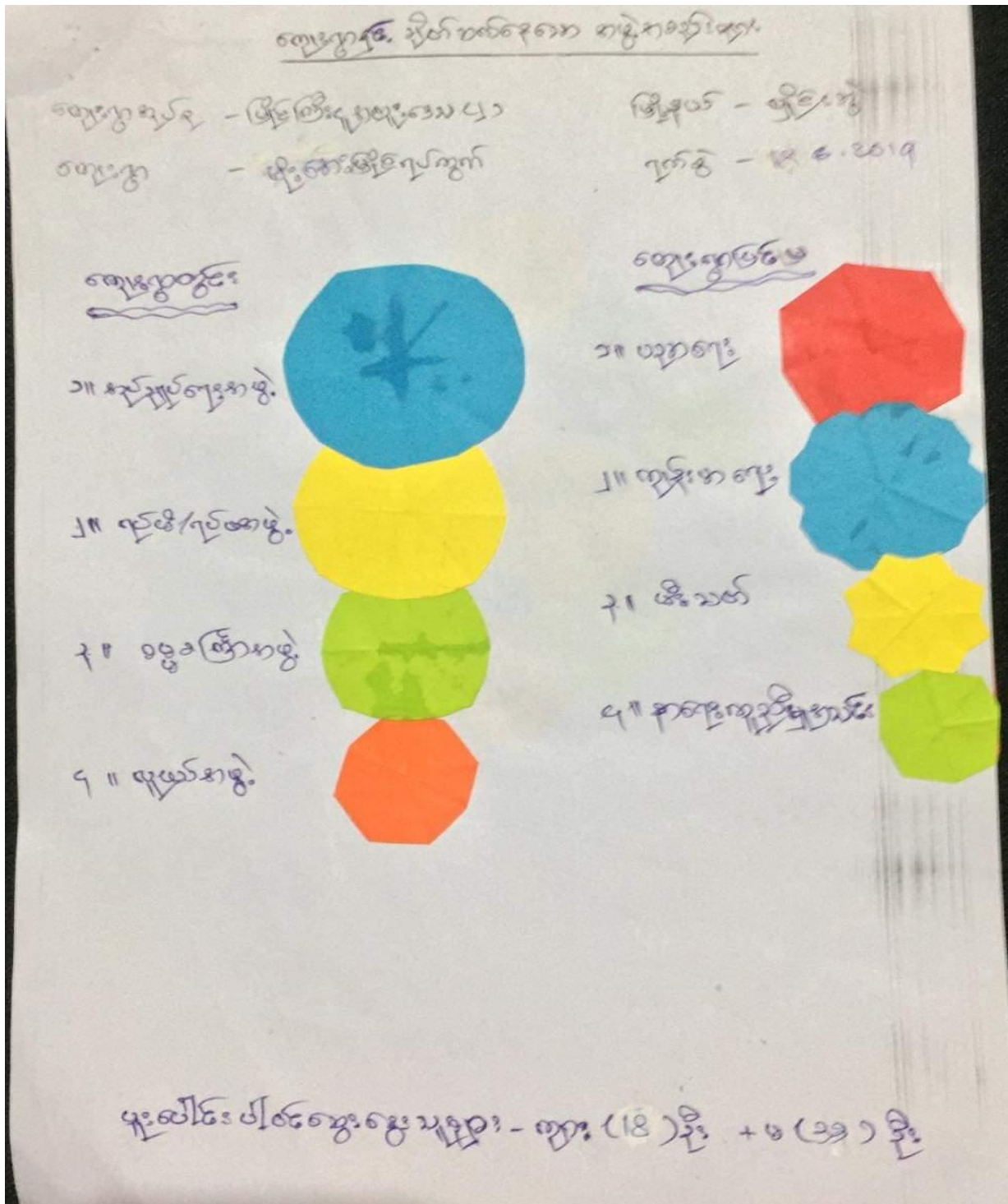

ကျေးရွာဖွံ့ဖြိုးရေးအစီအစဉ် ၊ လူထုပဟိုပြုစီမံကိန်း

နာမည်ကလေးများ ပြန်လည်စာတမ်း

ကျေးဇူးတင်ပေးသူ - ဗိုလ်ကြီးအောင်အောင်
 ကျေးဇူးတင်ပေးသူ - ဒေါ်အောင်ဆန်းစုကြည်

ဖွဲ့စည်းသူ - ဦးစွာ
 ရက်စွဲ - ၂၀၁၉.၆.၆



ယူဆချက်များအရ အိမ်ထောင်ရေး - အား(၁၈) နှင့် + (၁၁) နှင့်

ကျေးဇူးတင်ပေးသူများအား အထူးကျေးဇူးတင်စွာ ဝမ်းသာစွာ ပြုစုပေးပါမည်။

ကျေးရွာ တွင်း/ဖြတ်ပို့ နည်းစနစ်များ ချိတ်ဆက် ဆောင်ရွက်မှု

အခြေအနေဖြင့် ဘဏ္ဍာရေးဝန်ကြီးဌာန

ကျေးရွာများ ဖွံ့ဖြိုးရေး ဝန်ကြီးဌာန (၂) ကျေးရွာ- ဖွံ့ဖြိုးရေး ဝန်ကြီးဌာန ၂၀၁၉ ခုနှစ် ၁၈.၆.၂၀၁၉

- ကျေးရွာ သာရေး၊ နာရေး၊ ဘာသာရေး များကို ရပ်မိရပ်မိ၊ ဧည့်သည်ရေး၊ ဓမ္မစင်္ကြံအဖွဲ့များက လုပ်ဆောင်ပါ သည်။
- ကျေးရွာ ဖွံ့ဖြိုးရေး လုပ်ငန်း၊ ပြုပြင်ရေး လုပ်ငန်းများတွင် လူငယ်များ အဖွဲ့က တက်တက်ကြွကြွ လုပ်ဆောင်ပါ သည်။
- ကျေးမူ၊ ပညာရေး ကို အခြားရပ်ကွက်မှ လာရောက်လုပ် ဆောင်ပေးပါသည်။
- ဖိတ်ခေါ်အဖွဲ့က အားပေးချက်များ ကို လာရောက် ပြောကြား ပါသည်။

၂၀၁၉ ခုနှစ် ဝန်ကြီးဌာန - ကျား (၁၆) ဦး + မ (၃၅) ဦး

ကျေးရွာဖွံ့ဖြိုးရေးအစီအစဉ် ၊ လူထုဗဟိုပြုစီမံကိန်း

၇။ ကော်မတီဝင်များရွေးချယ်ခြင်းနှင့် ကျေးရွာဖွံ့ဖြိုးရေးအစီအစဉ် ဆောင်ရွက်မှုမှတ်တမ်း

မြို့စားမြို့စား

မြို့စားမြို့စားအဖွဲ့အစည်း

ကျေးရွာစီမံခန့်ခွဲမှုအဖွဲ့ဝင်များ ၂၀၂၀ ဒုတိယနှစ်အတွက်

စဉ်	အမည်	ရာထူး/တာဝန်	ဖုန်းနံပါတ်
✓ 1	ဒေါ်မအောင်	ဝေဟနဥက္ကဋ္ဌ	
✓ 2	ဒေါ်ခင်အေး	ဝေဟနဥက္ကဋ္ဌ	၀၉၈၈၅၅၂၅၀၃၀
3	ဒေါ်ခင်အေး	ဝေဟနဥက္ကဋ္ဌ	
4	ဒေါ်ခင်အေး	ဝေဟနဥက္ကဋ္ဌ	၀၉၂၅၂၀၂၅၅၄၀
5	ဒေါ်ခင်အေး	ဝေဟနဥက္ကဋ္ဌ	
6	ဒေါ်ခင်အေး	ဝေဟနဥက္ကဋ္ဌ	
✓ 7	ဒေါ်ခင်အေး	ဝေဟနဥက္ကဋ္ဌ	၀၉၂၅၀၅၀၀၅၇၁
8	ဒေါ်ခင်အေး	ဝေဟနဥက္ကဋ္ဌ	
✓ 9	ဒေါ်ခင်အေး	ဝေဟနဥက္ကဋ္ဌ	၀၉၄၅၇၀၇၂၀၄၃
10	ဒေါ်ခင်အေး	ဝေဟနဥက္ကဋ္ဌ	
11	ဒေါ်ခင်အေး	ဝေဟနဥက္ကဋ္ဌ	
✓ 12	ဒေါ်ခင်အေး	ဝေဟနဥက္ကဋ္ဌ	
13	ဒေါ်ခင်အေး	ဝေဟနဥက္ကဋ္ဌ	
1	ဒေါ်ခင်အေး	ဝေဟနဥက္ကဋ္ဌ	၀၉၄၄၅၇၆၄၃၀၅
2	ဒေါ်ခင်အေး	ဝေဟနဥက္ကဋ္ဌ	၀၉၇၇၅၅၅၇၄၅၇
3	ဒေါ်ခင်အေး	ဝေဟနဥက္ကဋ္ဌ	၀၉၄၅၇၉၀၄၂၂၁

စာရင်းစစ်ချက် = 127
 (၁၇ 409 + (၆) 421 = 830

ကျေးရွာဖွံ့ဖြိုးရေးအစီအစဉ် ၊ လူထုပဟိုပြုစီမံကိန်း



ကျေးရွာဖွံ့ဖြိုးရေးအစီအစဉ် ၊ လူထုဗဟိုပြုစီမံကိန်း

စာမျက်နှာ -(23)



ကျေးရွာဖွံ့ဖြိုးရေးအစီအစဉ် ၊ လူထုဗဟိုပြုစီမံကိန်း

စာမျက်နှာ -(24)

၈။ကျေးရွာအချက်အလက်များ(PC 1)

ပုံစံ - ၈ - ၁ ကျေးရွာအခြေခံအချက်အလက်များ (Form PC 1)

လယ်ယာနှင့်ကျွန်းကျေးရွာတစ်ရွာသို့ ပထမဆုံးမိတ်ဆက်ခရီးသွားစေရန်အတွက် လူထုစည်းရုံးရေးများသည် ကျေးရွာခေါင်းဆောင်များက ကျေးရွာအချက်အလက်များကိုပေးအောင်ပေးခြင်းဖြစ်သည်။ ဤအချက်အလက်များကိုစီမံကိန်းမိတ်ဆက်အစည်းပေးပေးခြင်းဖြစ်သည်။ စီမံကိန်းမိတ်ဆက်အစည်းပေးတွင် လူထုစည်းရုံးရေးများသည် ဤအချက်အလက်များအား စစ်ဆေးပြီး ပြန်လည်အောင်မြင်စေရန်၊ ပြီးနောက်တွင် လူထုစည်းရုံးရေးများမှ သတင်းအချက်အလက်ထဲသို့ Tablets မှ တဆင့် ဖြည့်သွင်းရမည်။

ကျေးရွာခေါင်းဆောင် အမည် ဦးစောဦး	ကျေးရွာခေါင်းဆောင်၏ ဖုန်းနံပါတ် ၀၅ ၄၄၅၇၆၄၃၀၇	လူထုစည်းရုံးရေးမှူး၏အမည် စောဒီးထွေး
ပြည်ထောင်စုအမည် ၀၅၉	မြို့နယ် ဦးစောဦး	ကျေးရွာအုပ်စု မြို့ပြဦးစောဦးအုပ်စု
		ကျေးရွာ ဦးစောဦး

လူမျိုးစု	အိမ်ထောင်စုအရေအတွက်	ကိုးကွယ်သည့်ဘာသာ	အိမ်ထောင်စုအရေအတွက်
ဦးစောဦး	၁၇	ဘာသာ(၁) - ဦးစောဦး	၁၇
လူမျိုး (၂) -----		ဘာသာ(၂) -----	
လူမျိုး (၃) -----		ဘာသာ(၃) -----	
လူမျိုးများ -----		ဘာသာရော -----	
အခြား			
	အရေအတွက်		
အိမ်ထောင်စုများ	၁၆		
အိမ်ထောင်စုအရေအတွက် (မိတ်ဆက်နှင့် အထက်)	၁၆		
အိမ်ထောင်စုရောင်			

ကျေးရွာဖွံ့ဖြိုးရေးအစီအစဉ် ၊ လူထုပဟိုပြုစီမံကိန်း

	အမျိုးသား(အရေအတွက်)	အမျိုးသမီး(အရေအတွက်)	စုစုပေါင်းအရေအတွက်
ပုဂ္ဂိုလ်			
လူမျိုးစု (၀) မြန်မာ	409	421	830
လူမျိုးစု (၁) -----			
လူမျိုးစု (၂) -----			
အခြား			
အိမ်ထောင်စဉ်းစား	105	92	

(ခ) အခြေခံအဆောက်အအုံ အသုံးအဆောင်များ

အဆောက်အအုံအမျိုးအစား	အမှတ် ခြံမိ	ကျန်းမာရေး	အမှတ် ခြံမိ	ဘာသာရေးအဆောက် အအုံများ	အမှတ် ခြံမိ
အဆောက်အအုံအမျိုးအစား	<input type="checkbox"/>	ဆေးရုံ	<input type="checkbox"/>	ဗေဟိ	<input checked="" type="checkbox"/>
အဆောက်အအုံအမျိုးအစား	<input type="checkbox"/>	ကျန်းမာရေးဌာန	<input type="checkbox"/>	ဘုန်းကြီးကျောင်း	<input checked="" type="checkbox"/>
အဆောက်အအုံအမျိုးအစား	<input type="checkbox"/>	ကျန်းမာရေးဌာနခွဲ	<input type="checkbox"/>	ဟိန္ဒူဘုရားကျောင်း	<input type="checkbox"/>
အဆောက်အအုံအမျိုးအစား	<input type="checkbox"/>	ဆေးပေးခန်း	<input type="checkbox"/>	ခရစ်ယာန်ကျောင်း	<input type="checkbox"/>
အခြား	<input checked="" type="checkbox"/>	အခြား	<input type="checkbox"/>	ဗလီ	<input type="checkbox"/>
				အခြား	<input type="checkbox"/>
မှတ်ချက်		မှတ်ချက်		မှတ်ချက်	
မျှတစွာ					

ကျေးရွာဖွံ့ဖြိုးရေးအစီအစဉ် ၊ လူထုဗဟိုပြုစီမံကိန်း

မိုးအလွှာအဝေဝါ

(၁) ဤကျေးရွာ၏ ဗဟိုမှိုင်းကျေးရွာအုပ်စု၏ ဗဟိုအထိမ်းအမှတ်ပိုင်ဆိုင်မှုကွာဝေးသနည်း? ပိုင်-၁/မသိပါ

(၂) ဤကျေးရွာမှ မှိုင်းကျေးရွာအုပ်စုဗဟိုအထိမ်းအမှတ်လက်ရာတွင် ကြာမြင်သည်အချိန်။

ခါဆိုက်သွေ့ ရာသီတွင် ကြာချိန်- ၂၀၂၀ ----- ထော်လာဂျီ/မော်တော်ဆိုင်ကယ်/ခြေလျင်/လား/မော်တော်ဘုတ်/

အခြား -----

ရိုးရာသီတွင် ကြာချိန်- ၂၀၂၀ ----- ထော်လာဂျီ/မော်တော်ဆိုင်ကယ်/ခြေလျင်/လား/မော်တော်ဘုတ်/

အခြား -----

(၁၁) ပတ်ဝန်းကျင်ဆိုင်ရာ သဘာဝဘေးအန္တရာယ်

ဤကျေးရွာတွင် ရေကြီးခြင်းကို သဘာဝဘေးအန္တရာယ်ကျရောက်မှုခြင်း ရှိပါသလား။

မရှိပါ ရှိပါသည် ရှိလျှင် ဖော်ပြပါ- ၂၀၂၀ ခုနှစ်

(၁၂) မေ့မော့တွင် ခွဲစည်းထားသော အဖွဲ့အစည်းများ

လူထုဗဟိုပြုစီမံကိန်းမတိုင်မီ ဤကျေးရွာတွင် ကျေးရွာဖွံ့ဖြိုးရေးအတွက် အစိုးရ(သို့) ရွာသားများကိုယ်တိုင်(သို့) စီမံကိန်းတစ်ခုခုမှ ခွဲစည်းထားသည့် အဖွဲ့အစည်းများ ရှိပါသလား။

မရှိပါ ရှိပါသည်

(၁၃) အထွေထွေအုပ်ချုပ်ရေး ဦးစီးဌာန (GAD) မှ မှတ်တမ်းတင်ထားခြင်း

မရှိပါ ရှိပါသည်

ကျေးရွာခေါင်းဆောင်

အမည် ဦးစောရောင်

လက်မှတ်  နေ့စွဲ ၃.၆.၂၀၂၀

မူပိုင်ခွင့်ရှေးမှူး

အမည် ဦးစောရောင်

လက်မှတ်  နေ့စွဲ ၃.၆.၂၀၂၀

ကျေးရွာဖွံ့ဖြိုးရေးအစီအစဉ် ၊ လူထုဗဟိုပြုစီမံကိန်း

ဥပဒေရေးရာဌာန - စီမံကိန်းစက်ဝန်းအချိန်ဇယား (PC 2)

ပုံစံ - ၀-၂ - စီမံကိန်းစက်ဝန်းအချိန်ဇယား (PC 2)

လမ်းညွှန်ချက်၊ သက်ဆိုင်ရာလူထုစည်းရုံးရေးမှူး၊ လက်ထောက်နည်းပညာမှူးများမှ စီမံကိန်းစက်ဝန်းအဆင့်တစ်ခုစီပြီးစီးတိုင်းကျေးရွာနှင့် ကျေးရွာအုပ်စုအတွက် ဤပုံစံကိုဖြည့်သွင်းရမည်။

စည်းရုံးရေးမှူး/လက်ထောက်နည်းပညာရေးမှူးဝန်ထမ်း အမည် - အာနိ/မေတ္တာ

ဇနီး ၃.၆.၂၀၂၀

စက်ဝန်းအားအမှတ်ဖြစ်ပါ စက်ဝန်း(၁) စက်ဝန်း(၂) စက်ဝန်း(၃) စက်ဝန်း(၄)

ပြည်နယ်/တိုင်း မန္တလေး မြို့နယ် ကျွန်းမြို့ ကျေးရွာအုပ်စု ကျွန်းရွာ မြို့နယ်အကျယ်အဝန်း ၅၅၀

စီမံကိန်းဆောင်ရွက်မှုအဆင့်များ	ဇနီး		အစည်းအဝေးတွင်တက်ရောက်သူအရေအတွက်					
	စတင်သည့်နေ့	ပြီးဆုံးသည့်နေ့	အမျိုးသား	အမျိုးသမီး	အိမ်ထောင်စု	လူမျိုးစုတက်ရောက်သူ အရေအတွက် နှင့် လူမျိုးစုအမည်	အိမ်ထောင်စုပေါင်း	အိမ်ထောင်စု %
၁။ ကျေးရွာစီမံကိန်း စီမံဆက်အစည်းအဝေး	၃.၆.၂၀၂၀	၃.၆.၂၀၂၀	၆၀	၆၇	၁၂၇	၁၂၇ <u>မေတ္တာ</u>	၁၂၇	၁၀၀%
၂။ ကျေးရွာဖွံ့ဖြိုးရေး စီမံချက်ရေးဆွဲခြင်း အစည်းအဝေး	၆.၆.၂၀၂၀	၆.၆.၂၀၂၀	၆၀	၆၇	၁၂၇	၁၂၇ <u>မေတ္တာ</u>	၁၂၇	၁၀၀%
၃။ ကျေးရွာအုပ်စု လုပ်ငန်းဆောင်ရွက်ချက်ချသည့်အစည်းအဝေး								
၄။ မြို့နယ်အဆင့်စီမံကိန်းရေးဆွဲရေးနှင့် အကောင်အထည်ဖော်ရေးကော်မတီ၏ စီမံကိန်း သုံးသပ်မှုအစည်းအဝေး			လို	မလို	မလို	မလို		

ကျေးရွာဖွံ့ဖြိုးရေးအစီအစဉ် ၊ လူထုပဟိုပြုစီမံကိန်း

၁၀။ ကျေးရွာဖွံ့ဖြိုးရေးဦးစားပေးအစီအစဉ် (PC 3)

ပုံစံ - ၈-၃ ကျေးရွာဖွံ့ဖြိုးရေး ဦးစားပေးအစီအစဉ် (Form PC 3)

လယ်ယာနှင့်ရွက် အထောက်အကူပြု ကော်မတီသည် လူထုစည်းရုံးရေးမှူးအကူအညီဖြင့် ဤပုံစံဖြည့်စုံအောင် ဖြည့်သွင်းရမည်။		အဆင့်(၃)ကျေးရွာဖွံ့ဖြိုးရေးမှူးချုပ်အစည်းအဝေးပြီးဆုံးသောအခါ ကျေးရွာစီမံကိန်း	
လူထုစည်းရုံးရေးမှူး/ဝန်ထမ်း အမည် <u>ခိုင်ရန်ကျော်လင်း</u>			
နေ့စွဲ	<u>18.06.2019</u>	စက်ဝန်းအား အမှတ်ခြစ်ပါ (✓) <input type="checkbox"/> စက်ဝန်း(၁)	<input type="checkbox"/> စက်ဝန်း(၂) <input type="checkbox"/> စက်ဝန်း(၃) <input type="checkbox"/> စက်ဝန်း(၄)
ပြည်နယ်/တိုင်း	ပြည်နယ်	ကျေးရွာအုပ်စု	ကျေးရွာ
<u>ကရင်</u>	<u>ပျဉ်းမနွ</u>	<u>မြို့ပြထိပ်ငှာကျေးရွာ</u>	<u>မိုးစားမြို့ရပ်ကျက်</u>

က။ အခက်အခဲအတားအဆီးများအားဆွေးနွေးခြင်း - ယခုလက်ရှိအခြေအနေတွင်ဤကျေးရွာဖွံ့ဖြိုးတိုးတက်ရေးအတွက် အဓိကအခက်အခဲအတားအဆီးများသည် မည်သည်များဖြစ်ပါသနည်း။ (အမျိုးသား/သမီး အနည်းဆုံးအခက်အခဲ ၅ ခုစီဖော်ပြပါ)

အုပ်စုဖွဲ့ ဆွေးနွေးမှုများမှ တင်ပြသောအခက်အခဲအတားအဆီးများ	
ရပ်ကွက်တွင်း လျှပ်ခံခံမီ မရသောဇာလီ	<input type="checkbox"/> ကျား <input checked="" type="checkbox"/> မကျား + မ
ချက်ပြုတ်၊ စားစာထက်ရှာရခက်ခဲခြင်း	<input type="checkbox"/> ကျား <input checked="" type="checkbox"/> မကျား + မ
ကျောင်းခြံဆင်းရိုးမရှိကြကလေး များစွာတွက်	<input type="checkbox"/> ကျား <input checked="" type="checkbox"/> မကျား + မ
ပုလဲအားကုန်သည်ရှိခြင်း	<input checked="" type="checkbox"/> ကျား <input type="checkbox"/> မကျား + မ
အရေးခဲ ပရိဘောဂများမလုံလောက်စွာအသုံး	<input checked="" type="checkbox"/> ကျား <input type="checkbox"/> မကျား + မ
ကျေးရွာအုပ်စုအတွင်း စာအုပ်ခံရခြင်း	<input type="checkbox"/> ကျား <input checked="" type="checkbox"/> မကျား + မ
ကျေးရွာအုပ်စုအတွင်း ကလေးများအား	<input type="checkbox"/> ကျား <input checked="" type="checkbox"/> မကျား + မ
ကျောင်းသားလမ်းပျက်စီးနေသဖြင့် ကလေးများ	<input checked="" type="checkbox"/> ကျား <input type="checkbox"/> မကျား + မ
ကျောင်းသားလမ်းပျက်စီးနေခြင်း	<input checked="" type="checkbox"/> ကျား <input type="checkbox"/> မကျား + မ

ခ။ မျှော်မှန်းခြင်း- နောင်လာမည့် (၅) နှစ် အတွင်း ကျေးရွာဖွံ့ဖြိုးရေး မျှော်မှန်းလျာထားချက်များအား တင်ပြပါ။

အုပ်စုဖွဲ့ ဆွေးနွေးမှုများမှ တင်ပြသောအခက်အခဲအတားအဆီးများ	
ရပ်ကွက်တွင်း လျှပ်ခံခံမီ ရရှိစေရန်	<input type="checkbox"/> ကျား <input checked="" type="checkbox"/> မကျား + မ
ကျောင်းခြံဆင်းရိုး စုဆောင်း တိုင်း ရရှိရန်	<input type="checkbox"/> ကျား <input checked="" type="checkbox"/> မကျား + မ
ကျောင်းသုံး ပရိဘောဂများ ရရှိဖြည့်လှမ်းရန်	<input checked="" type="checkbox"/> ကျား <input type="checkbox"/> မကျား + မ
ကျေးရွာအုပ်စုအတွင်း စာအုပ် ဖြန့်ချိအသုံးပြုရန်	<input type="checkbox"/> ကျား <input checked="" type="checkbox"/> မကျား + မ
ကျောင်းသား လမ်း ကောင်း မြှုပ်နှံရန်	<input checked="" type="checkbox"/> ကျား <input type="checkbox"/> မကျား + မ

ကျေးရွာဖွံ့ဖြိုးရေးအစီအစဉ် ၊ လူထုပဟိုပြုစီမံကိန်း

လက်ကွက်တွင်း မူကြိုကျောင်း မရှိ၍ အားသင့်သွား ဆောက်တက်ရသဖြင့် အားသင့်ခဲ့ခြင်း။	<input type="checkbox"/> ကျား <input checked="" type="checkbox"/> မ <input type="checkbox"/> ကျား + မ
လက်ကွက်တွင်း လမ်း ပျက်ဆီးနေသဖြင့် သွားလာရအားခက်ခဲနေခြင်း။	<input type="checkbox"/> ကျား <input type="checkbox"/> မ <input checked="" type="checkbox"/> ကျား + မ
အလုပ်အကိုင် အခွင့်အလမ်း နည်းပါး၍ ဝင်ငွေ နည်းပါးခြင်း။	<input checked="" type="checkbox"/> ကျား <input type="checkbox"/> မ <input type="checkbox"/> ကျား + မ

(ခ)

လက်ကွက်တွင်း မူကြိုကျောင်း ရှိခဲ့ခြင်း။	<input type="checkbox"/> ကျား <input checked="" type="checkbox"/> မ <input type="checkbox"/> ကျား + မ
လက်ကွက်တွင်း လမ်း များ ကောင်းမွန်လာခြင်း။	<input type="checkbox"/> ကျား <input type="checkbox"/> မ <input checked="" type="checkbox"/> ကျား + မ
အလုပ်အကိုင် အခွင့်အလမ်း အတော်သင့်တော် များ ရှိခဲ့ခြင်း။	<input checked="" type="checkbox"/> ကျား <input type="checkbox"/> မ <input type="checkbox"/> ကျား + မ

ကျေးရွာဖွံ့ဖြိုးရေးအစီအစဉ် ၊ လူထုဗဟိုပြုစီမံကိန်း

၆	မူကြိုကြောင်းကျေနပ်လှည့်စာတော်ခြင်း။	မ	အခြား	-	-	၃၉၇	၃၉၇
၇	လက်ကူးတွင်း၊ ဖိတ်တက်၊ ကျေနပ်	မ	၆၉	-	-	၃၉၇	၃၉၇

ကျေးရွာဖွံ့ဖြိုးရေးအစီအစဉ် ၊ လူထုဗဟိုပြုစီမံကိန်း

၈။ လူထုစီမံကိန်း၏ လာမည့် (၄) နှစ်အတွက် အကျုံးမဝင်သော ဦးစားပေး ဖွံ့ဖြိုးတိုးတက်မှု လုပ်ငန်း အစီအစဉ်များအားဖော်ပြပါ။

ဦးစားပေး အဆင့် သတ်မှတ်ချက်	ကျေးရွာအတွက် ဦးစားပေး ဖွံ့ဖြိုးတိုးတက်မှု လုပ်ငန်းစဉ်များ	အဆိုပြုသူ (အမျိုးသားများ/ အမျိုးသမီးများ/ အမျိုးသမီး)	အခန်းကဏ္ဍ	ခန့်မှန်း ကုန်ကျစရိတ်	အကျိုးခံစားခွင့်ရှိသူခန့်မှန်းခြေအရေအတွက်		
					ကျား	မ	ပေါင်း
၁	ကျေးရွာအတွက် အိမ်ခြေ ၂၀ x ၃၀ x ၁၀	မ + မ	ပညာရေး	၄၀၈၅၁	၆၆၆၉	၃၂၇၄	၁၀၀၄၃
၂	ကျေးရွာအတွက် အိမ်ခြေ ၂၀ x ၃၀ x ၁၀	မ + မ	မိုး	၄၀၈၅၁	၆၆၆၉	၃၂၇၄	၁၀၀၄၃
၃	ကျေးရွာအတွက် အိမ်ခြေ ၂၀ x ၃၀ x ၁၀	မ + မ	ကျေး	၄၀၈၅၁	၆၆၆၉	၃၂၇၄	၁၀၀၄၃
၄	ကျေးရွာအတွက် အိမ်ခြေ ၂၀ x ၃၀ x ၁၀	မ + မ	ပညာရေး	၄၀၈၅၁	၆၆၆၉	၃၂၇၄	၁၀၀၄၃
၅	ကျေးရွာအတွက် အိမ်ခြေ ၂၀ x ၃၀ x ၁၀	မ + မ	လမ်း	-	၆၆၆၉	၃၂၇၄	၁၀၀၄၃

၉။ လူထုစီမံကိန်း၏ လာမည့် (၄) နှစ်အတွက် အကျုံးမဝင်သော ဦးစားပေး ဖွံ့ဖြိုးတိုးတက်မှု လုပ်ငန်း အစီအစဉ်များအားဖော်ပြပါ။

အဆင့်	ကျေးရွာအတွက် ဦးစားပေး ဖွံ့ဖြိုးတိုးတက်မှု လုပ်ငန်းစဉ်များ	အဆိုပြုသူ (အမျိုးသားများ/ အမျိုးသမီးများ/ အမျိုးသမီး)	အခန်းကဏ္ဍ
၁	ကျေးရွာအတွက် အိမ်ခြေ ၂၀ x ၃၀ x ၁၀	မ	ပညာရေး
၂	ကျေးရွာအတွက် အိမ်ခြေ ၂၀ x ၃၀ x ၁၀	မ	ကျေး
၃			
၄			
၅			

ခေါင်းဆောင်၊ ကျေးရွာစီမံကိန်းအထောက်အကူပြုကော်မတီမှအတည်ပြုသည်။

အမည် ဒေါ်ခင်စု လက်မှတ် ဒေါ်ခင်စု နေ့စွဲ ၂၀၁၉.၇.၂၀

ကျေးရွာဖွံ့ဖြိုးရေးအစီအစဉ် ၊ လူထုပဟိုပြုစီမံကိန်း

ပုံစံ - ၈-၃ ကျေးရွာဖွံ့ဖြိုးရေး ဦးစားပေးအစီအစဉ် (Form PC 3)

လမ်းညွှန်ချက်၊ အဆင့်(၃)ကျေးရွာမှိုင်းချက်အစည်းအဝေးပြီးဆုံးသောအခါ အထောက်အကူပြု ကော်မတီသည် လူထုစည်းရုံးရေးမှူးအကူအညီဖြင့် ဤပုံစံကိုပြည့်စုံအောင် ဖြည့်သွင်းရမည်။	ကျေးရွာစီမံကိန်း
လူထုစည်းရုံးရေးမှူး/ဝန်ထမ်း အမည် <u>ကျော်စွာ</u>	
နေ့စွဲ <u>၂၀-၀၇-၂၀၂၀</u>	စက်ဝန်းအား အမှတ်ခြစ်ပါ (V) <input checked="" type="checkbox"/> စက်ဝန်း(၁) <input type="checkbox"/> စက်ဝန်း(၂) <input type="checkbox"/> စက်ဝန်း(၃) <input type="checkbox"/> စက်ဝန်း(၄) <input type="checkbox"/>
ပြည်နယ်/တိုင်း <u>ထွေး</u>	မြို့နယ် <u>ကျွန်းမြို့နယ်</u> ကျေးရွာအုပ်စု <u>ကျွန်းမြို့နယ်၊ နေပြည်တော်</u> ကျေးရွာ <u>ကျွန်းမြို့နယ်</u>

က။ အခက်အခဲအတားအဆီးများအားဆွေးနွေးခြင်း -

ယခုလက်ရှိအခြေအနေတွင်ကျေးရွာဖွံ့ဖြိုးတိုးတက်ရေးအတွက်အဓိကအခက်အခဲအတားအဆီးများသည် မည်သည်များဖြစ်ပါသနည်း။ (အမျိုးသား/သမီး အနည်းဆုံးအခက်အခဲ ၅ ခုစီဖော်ပြပါ)

အုပ်စုဖွဲ့ ဆွေးနွေးမှုများမှ တင်ပြသောအခက်အခဲအတားအဆီးများ	
လျှပ်စစ်ဖိနပ်ရရှိ ချက်ပြုတ်စားစားရရှိရန်အတွက်အခက်အခဲအတားအဆီး	<input type="checkbox"/> ကျား <input checked="" type="checkbox"/> မ <input type="checkbox"/> ကျား+မ
ကျွန်းမြို့နယ်၊ နေပြည်တော်မြို့နယ်၊ ကျွန်းမြို့နယ်၊ နေပြည်တော်မြို့နယ်	<input type="checkbox"/> ကျား <input checked="" type="checkbox"/> မ <input type="checkbox"/> ကျား+မ
ကျွန်းမြို့နယ်၊ နေပြည်တော်မြို့နယ်၊ ကျွန်းမြို့နယ်၊ နေပြည်တော်မြို့နယ်	<input checked="" type="checkbox"/> ကျား <input type="checkbox"/> မ <input type="checkbox"/> ကျား+မ
ရေပိုက်လမ်းယာယီပေးရန်အတွက်အခက်အခဲအတားအဆီး	<input type="checkbox"/> ကျား <input checked="" type="checkbox"/> မ <input type="checkbox"/> ကျား+မ
ကျွန်းမြို့နယ်၊ နေပြည်တော်မြို့နယ်၊ ကျွန်းမြို့နယ်၊ နေပြည်တော်မြို့နယ်	<input checked="" type="checkbox"/> ကျား <input type="checkbox"/> မ <input type="checkbox"/> ကျား+မ
ကျွန်းမြို့နယ်၊ နေပြည်တော်မြို့နယ်၊ ကျွန်းမြို့နယ်၊ နေပြည်တော်မြို့နယ်	<input type="checkbox"/> ကျား <input checked="" type="checkbox"/> မ <input type="checkbox"/> ကျား+မ

ခ။ မှိုင်းမှိုင်းခြင်း- နောင်လာမည့် (၅)နှစ် အတွင်း ကျေးရွာဖွံ့ဖြိုးရေး မှိုင်းမှိုင်းလျာထားချက်များအား တင်ပြပါ။

အုပ်စုဖွဲ့ ဆွေးနွေးမှုများမှ တင်ပြသောအခက်အခဲအတားအဆီးများ	
လျှပ်စစ်ဖိနပ်ရရှိ ချက်ပြုတ်စားစားရရှိရန်အတွက်အခက်အခဲအတားအဆီး	<input type="checkbox"/> ကျား <input checked="" type="checkbox"/> မ <input type="checkbox"/> ကျား+မ
ကျွန်းမြို့နယ်၊ နေပြည်တော်မြို့နယ်၊ ကျွန်းမြို့နယ်၊ နေပြည်တော်မြို့နယ်	<input type="checkbox"/> ကျား <input checked="" type="checkbox"/> မ <input type="checkbox"/> ကျား+မ
ကျွန်းမြို့နယ်၊ နေပြည်တော်မြို့နယ်၊ ကျွန်းမြို့နယ်၊ နေပြည်တော်မြို့နယ်	<input checked="" type="checkbox"/> ကျား <input type="checkbox"/> မ <input type="checkbox"/> ကျား+မ
ရေပိုက်လမ်းယာယီပေးရန်အတွက်အခက်အခဲအတားအဆီး	<input type="checkbox"/> ကျား <input checked="" type="checkbox"/> မ <input type="checkbox"/> ကျား+မ
ကျွန်းမြို့နယ်၊ နေပြည်တော်မြို့နယ်၊ ကျွန်းမြို့နယ်၊ နေပြည်တော်မြို့နယ်	<input checked="" type="checkbox"/> ကျား <input type="checkbox"/> မ <input type="checkbox"/> ကျား+မ
ကျွန်းမြို့နယ်၊ နေပြည်တော်မြို့နယ်၊ ကျွန်းမြို့နယ်၊ နေပြည်တော်မြို့နယ်	<input type="checkbox"/> ကျား <input checked="" type="checkbox"/> မ <input type="checkbox"/> ကျား+မ

ကျေးရွာဖွံ့ဖြိုးရေးအစီအစဉ် ၊ လူထုပဟိုပြုစီမံကိန်း

၀။ လူထုစီမံကိန်း၏ လာမည့် (၄)နှစ်အတွက် အကျုံးဝင်သော ဦးစားပေး ဖွံ့ဖြိုးတိုးတက်မှု လုပ်ငန်း အစီအစဉ်များအားဖော်ပြပါ။

ဦးစားပေး အဆင့် သတ်မှတ်ချက်	ကျေးရွာအတွက် ဦးစားပေး ဖွံ့ဖြိုးတိုးတက်မှု လုပ်ငန်းစဉ်များ	အဆိုပြုသူ(အမျိုးသားများ/အမျိုးသမီးများ/အမျိုးသား+အမျိုးသမီး)	အခန်းကဏ္ဍ	ခန့်မှန်း ကုန်ကျစရိတ်	အကျိုးခံစားခွင့်ရှိသူ ခန့်မှန်းခြေ အရေအတွက်		
					ကျား	မ	ပေါင်း
၁	ပို့လွှာပို့ဆောင်ရေးအဖွဲ့	၇၂၆	ပို့လွှာပို့ဆောင်ရေး	49600000	409	421	830
၂							
၃	ကျေးရွာအတွက် လူမှုဝန်ထမ်းအဖွဲ့	၇၂၆	ကျေးရွာ	26880000	409	421	830
၄	ကျေးရွာအတွက် အထွေထွေအဖွဲ့	၇၂၆	ပညာရေး	2160000	409	421	830
၅	ကျေးရွာအတွက် အထွေထွေအဖွဲ့	၇၂၆	ကျေးရွာအဖွဲ့	10500000	409	421	830
၆	ကျေးရွာအတွက် အထွေထွေအဖွဲ့	၇၂၆	ပညာရေး		409	421	830

၁။ လူထုစီမံကိန်း၏ လာမည့် (၄) နှစ်အတွက် အကျုံးမဝင်သော ဦးစားပေး ဖွံ့ဖြိုးတိုးတက်မှု လုပ်ငန်း အစီအစဉ်များအားဖော်ပြပါ။

အဆင့်	ကျေးရွာအတွက် ဦးစားပေး ဖွံ့ဖြိုးတိုးတက်မှု လုပ်ငန်းစဉ်များ	အဆိုပြုသူ (အမျိုးသားများ/အမျိုးသမီးများ/အမျိုးသား+အမျိုးသမီး)	အခန်းကဏ္ဍ
၁	ကျေးရွာအဖွဲ့အဖွဲ့	၇	ပညာရေး
၂	ဝန်ထမ်းအဖွဲ့	၇	ကျေးရွာအဖွဲ့
၃			
၄			
၅			

ခေါင်းဆောင်၊ ကျေးရွာစီမံကိန်းအထောက်အကူပြုကော်မတီမှအတည်ပြုသည်။

အမည် ----- လက်မှတ် ----- နေ့စွဲ -----

ကျေးရွာဖွံ့ဖြိုးရေးအစီအစဉ် ၊ လူထုပဟိုပြုစီမံကိန်း

၁၁။ အစည်းဝေးမှတ်တမ်းများ

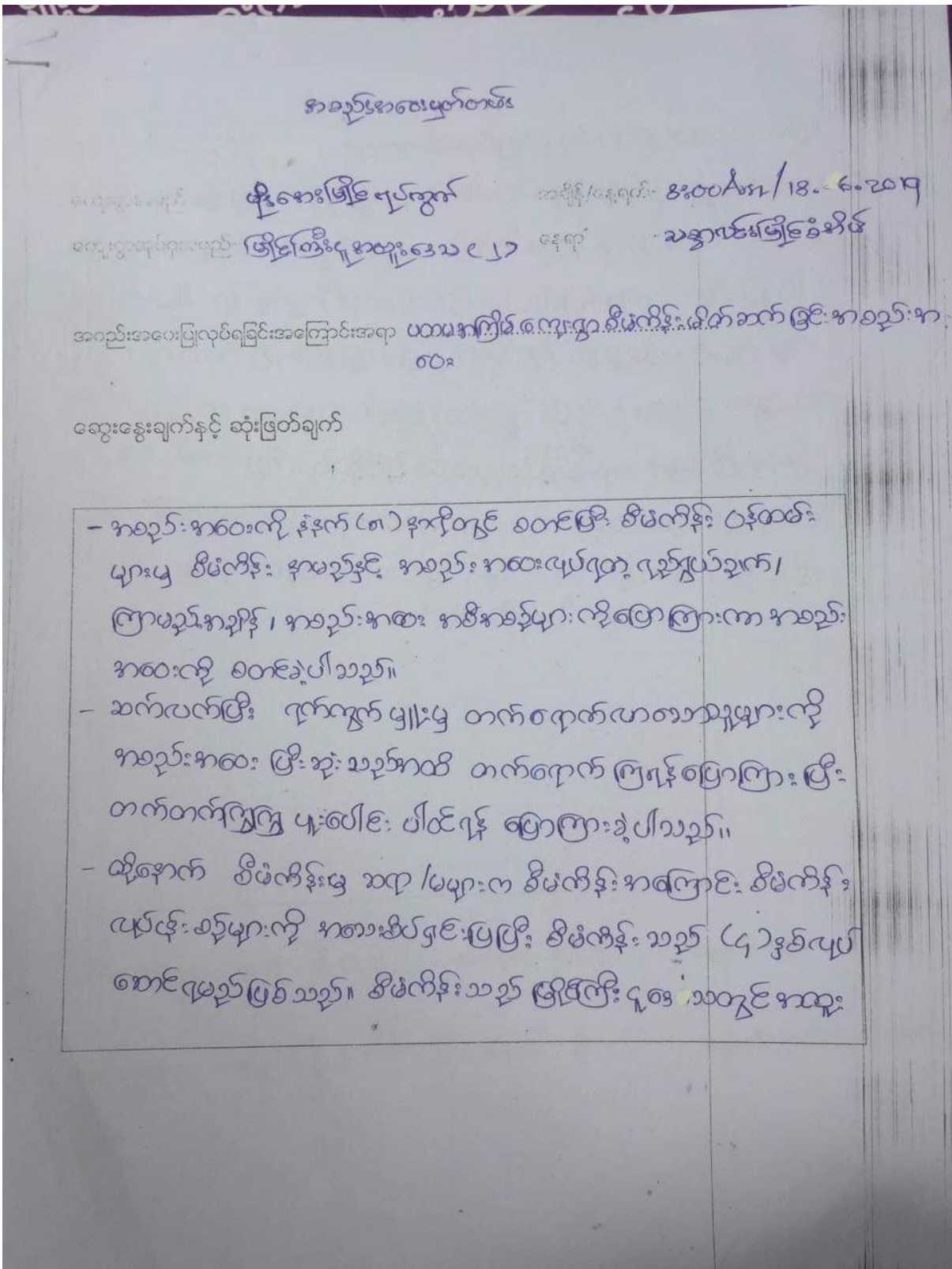

ကျေးရွာဖွံ့ဖြိုးရေးအစီအစဉ် ၊ လူထုပဟိုပြုစီမံကိန်း

ဒေသ (၁၁၊ ၂) နဲ့ လုပ်ဆောင်မည်ဖြစ်သည်။ အထူးဒေသ (၁၁၊ ၂)
 နဲ့ ဖြစ်ပြီးမှာ ရန်ပုံငွေ ပိုမို ရရှိ ရန် ဖြစ်ပါသည်။ ဖြိုင်ကြီးငှအထူးဒေသ (၂)
 တွင် မာလာ ဖြိုင် ရက်ကွက်လည်း ပါဝင်ပါ သည်။ အထူးဒေသ (၂) သည်
 တစ်နှစ်လျှင် ရန်ပုံငွေ (၁၃၀၀) သိန်း ရရှိမည်ဖြစ်ကြောင်း ဖြိုင် ပြပါ
 သည်။ ဆက်လက်ပြီး လျှော့စွာ ဖြေပုံ အစရှိသည်။ ပျံ့နှံ့စေခြင်း များ
 ကို အဖွဲ့ခွဲကာ ဆွေးနွေးခဲ့ပါသည်။ လျှော့စွာ စီမံကိန်း လုပ်ငန်း တွင် တက်
 ကြွ ရှာ ပါဝင်ကုန်သို့ လုပ်ကိုင်ရန် စေတနာ့သန်စွမ်းမှုများ အဖြစ် ဦးစီးအဖွဲ့
 ခေါ်ကြားကြားဖြင့် ကို အများစုက တက်တက်တက်တက် ဆွေးနွေးခဲ့ပါသည်။
 ယနေ့ အစည်းအဝေး တွင် ကျား (၁၆) ဦး၊ မ (၆၆) ဦး
 စုစုပေါင်း (၈၂) ဦး တက်ရောက်ခဲ့ပါ သည်။

မှတ်တမ်းပြုစုသူ - အမည် - *ဒီ.အ.အို* လက်မှတ် - *ဒီ* နေ့ရက် - ၂၈.၆.၂၀၁၉
 အတည်ပြုသူ - အမည် - *ဒီ.အ.အို* လက်မှတ် - *ဒီ* နေ့ရက် - ၂၈.၆.၂၀၁၉

ကျေးရွာဖွံ့ဖြိုးရေးအစီအစဉ် ၊ လူထုပဟိုပြုစီမံကိန်း

အခမဲ့စာရေးထုတ်ဖော်

ကျေးဇူးအမည် ဖိုးစောမိုးလှိုင် လှိုင်ကွက် အချိန်/နေ့ရက် ၈:၀၀pm / 18.6.2019
ကျေးဇူးအုပ်စုအမည် မြို့ကြီးငူ အထူးအေး(၂) နေရာ နန္ဒာလှမြေအိမ်အိမ်

အစည်းအဝေးပြုလုပ်ရခြင်းအကြောင်းအရာ ဒုတိယအကြိမ်ကျေးဇူးရှာဖွေဖြည့်စွပ် စီမံချက်ရေးအဖွဲ့ခြား
ကစည်းအစည်း

ဆွေးနွေးချက်နှင့် ဆုံးဖြတ်ချက်

- ဒုတိယအကြိမ် ကစည်းအစည်းအဝေးတွင် ယခင်အကြိမ်ပြုလုပ်ခဲ့သော လုပ်ငန်း
စဉ်ကစီကစီများကို ဆရာ / မ များက ဖြန့်လှည့်ရှင်းပြခဲ့ပါသည်။ ဆက်
လက်ပြီး လူမှုဆန်းစစ်ခြင်းများကို ဖြန့်သုံးသပ်ကာ ကျေးဇူး အခက်အခဲ /
မပျက်ပျက်ချက်များ / ကျေးဇူး လုပ်ငန်း များကို ဆွေးနွေးထုတ်ဖော်ရန်
အမျိုးသမီး တစ်ဖွဲ့နှင့် အမျိုးသားတစ်ဖွဲ့ နှစ်ဖွဲ့ ဆွေးနွေးစေပါသည်။
ထို့အပြင် အဖွဲ့ခွဲခြားခြင်းမှာ အမျိုးသားအဖွဲ့ / အမျိုးသမီးအဖွဲ့ ဝိုင်းမှ မ
တူညီသော ရှုထောင့်မှ ကျေးဇူးရှာလုပ်ငန်းကို ဖော်ထုတ်ရန် ဖြစ်သည်
ဟု ဆရာ / မ များက ရှင်းပြခဲ့ပါသည်။

ကျေးဇူးဖွံ့ဖြိုးရေးအစီအစဉ် ၊ လူထုပဟိုပြုစီမံကိန်း

- ထို့နောက် နပျ. နှစ်ဖွ.က စွေးနှေးပြီးဖြစ် ဟောစာ ယုတ်နိုး များကို တစ်ဖွ.တည်း ဖြန့်ဖြူး ဖြန့်လှည့်ပေးပါသည်။ စွေး ဖွေးခဲစော စီမံကိန်း ယုတ်နိုးများမှာ ခုခုပေါင်း (၉) ခုကွဲပါ သည်။ ထို(၉)ခုကွဲပင် ပထမနှစ်ကတည်းက ယုတ်နိုးဖြင့် နှစ်တန်း လွန်ကရစ် ဝမ်းကို နှစ်ဖွ. / သားကားပျ. တခုတည်းကတည်း သဘောတူ စွေးနည်း ဆုံးဖြတ်ကြပါသည်။
- ထို့နောက် စွေးနှေးစီမံကိန်း ယုတ်နိုးများကို ဦးဆောင်ယုတ်နိုး ဖြင့်ကတည်းက စီမံကိန်းကထောက်ကကျဉ်း ကော်မတီ (၁၃) ဦး ကိုတက်ရောက်ဟောစာထုတ်ပေး နည်း သဘောတူတည့်တညွတ် တင်မြောက်ကြပါသည်။ ထိုကော်မတီ (၁၃) ဦးထဲတွင် ဒီဇာနည် ကော်မတီ ဥက္ကဋ္ဌ နည်း ဦး နှစ်တန်းဖြင့် နှင့် ဒေါ်စေးစေးယုတ်နိုး က ယုတ်နိုးပေးပေးပေးပါသည်။ ဒုတိယအကြိမ်ကတည်းက စွေးနှေး နည်း (၈၈) ဦး၊ ပ (၆၅) ဦး ခုခုပေါင်း (၁၀၀) ဦး တက်ရောက်ခဲ့ ပါသည်။

မှတ်တမ်းပြုသူ - အမည် - ဦးစိုးစွာ လက်မှတ် - [Signature] နေ့ရက် - ၂၀၁၉-၀၆-၁၈

အတည်ပြုသူ - အမည် - ဦးနှစ်တန်းဖြင့် လက်မှတ် - [Signature] နေ့ရက် - ၂၀၁၉-၀၆-၁၈

ကျေးရွာဖွံ့ဖြိုးရေးအစီအစဉ် ၊ လူထုပဟိုပြုစီမံကိန်း

၁၂။ ကဏ္ဍအလိုက်ဦးစားပေးဖွံ့ဖြိုးရေးလုပ်ငန်းစဉ်များ

ကဏ္ဍအလိုက်ဦးစားပေးလုပ်ငန်းချုပ်ဖယား

ကျေးရွာအုပ်စုအမည်- ဖြူငြိမ်းပူဇော်ကျေးရွာ

ကျေးရွာအမည်- မိုးစားဖြူငြိမ်း

ကဏ္ဍ	ဦးစားပေး အဆင့်	လုပ်ငန်းအမျိုးအစား :	အဆိုပြုသူ			ခုနှစ်	ထောက်ပံ့သည့် အဖွဲ့အစည်း (သို့) ဌာန	မှတ်ချက်
			ကျား	မ	ကျား+မ			
အခြေခံအဆောက်အအုံကဏ္ဍ (လမ်း၊ အခြေခံအဆောက်အအုံအညွှန်းစီးလင်းရေး၊) တံတား၊ ရေရရှိရေး၊ မီးလင်းရေး၊)	စဉ်							
	၁	မိုးရေကြီးမိခန်းလှည့်ပေးခြင်း			✓	၂၀၂၀	ဇေယျာ ၁၀၀၀	
	၂	ကျေးရွာအုပ်စုအတွင်း			✓	၂၀၂၁	ဇေယျာ ၁၀၀၀	
	၃	မိုးရေကြီးမိခန်းလှည့်ပေးခြင်း			✓	၂၀၂၁	ဇေယျာ ၁၀၀၀	
	၄	ကျေးရွာအုပ်စုအတွင်း			✓	၂၀၂၁	ဇေယျာ ၁၀၀၀	
	၅	ကျေးရွာအုပ်စုအတွင်း			✓	၂၀၂၂	ဇေယျာ ၁၀၀၀	
လူမှုရေး၊ စီးပွားရေး၊ ကျန်းမာရေးနှင့် ဆိုင်သော လိုအပ်ချက်အဆောင်	၁	ကျေးရွာအုပ်စုအတွင်း	✓			၂၀၂၂	ပုဏ္ဏား	
	၂	ကျေးရွာအုပ်စုအတွင်း	✓			၂၀၂၂	ကျေးရွာအုပ်စုအတွင်း	
သက်ဝမ်းကျော င်းကဏ္ဍ ကျန်းမာရေးနှင့် ဆိုင်သော								
အခြားကဏ္ဍ (ဌာနဆိုင်ရာများလွှဲပြောင်းနှိုင်းခြင်းနှင့် အကောင်အထည်ဖော်ဆောင်ရွက်ပေး နိုင်ခြင်းမရှိသောလုပ်ငန်း)								

ကျေးရွာဖွံ့ဖြိုးရေးအစီအစဉ် ၊ လူထုပဟိုပြုစီမံကိန်း