

ပြည်ထောင်စုသမ္မတမြန်မာနိုင်ငံတော်အစိုးရ  
စိုက်ပျိုးရေး၊ မွေးမြူရေးနှင့် ဆည်မြောင်းဝန်ကြီးဌာန  
(ကျေးလက်ဒေသဖွံ့ဖြိုးတိုးတက်ရေးဦးစီးဌာန)

## လူထုပဟိုပြုစီမံကိန်း

National Community Driven Development Project  
(NCDDP)

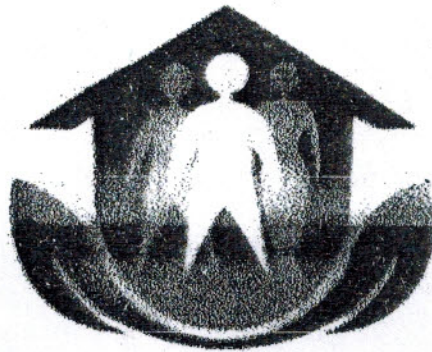

ကျေးရွာဖွံ့ဖြိုးရေးအစီအစဉ်

Village Development Plan (VDP)

(ကြာအင်းဆိပ်ကြီး)မြို့နယ်

(ဆိပ်ခေး)အုပ်စု၊ (မွန်သာယာ) ကျေးရွာ

မာတိကာ

၁။ မြို့နယ်မြေပုံ

၂။ ကျေးရွာမြေပုံ (တည်နေရာ)

၃။ အုပ်စုတွင်ပါဝင်သောကျေးရွာများစာရင်း

၄။ ကျေးရွာအခြေခံအချက်အလက်များ (ကျေးရွာသမိုင်းကြောင်း)

၅။ လူထုပူးပေါင်းပါဝင်သော လူမှုဆန်းစစ်ခြင်းနှင့် အကဲဖြတ်ခြင်းလုပ်ငန်းစဉ် (PSA/PRA) အကျဉ်းချုပ်ဇယား

၆။ ကျေးရွာဖွံ့ဖြိုးရေးအစီအစဉ်အတွက်အသုံးပြုခဲ့သော PRA tools များနှင့်တစ်ခုချင်းစီအတွက်သုံးသပ်ချက်များ

၇။ ကော်မတီဝင်များရွေးချယ်ခြင်းနှင့်ကျေးရွာဖွံ့ဖြိုးရေးအစီအစဉ်ဆောင်ရွက်မှုမှတ်တမ်းခါတ်ပုံများ

၈။ ကျေးရွာအချက်အလက် (ပုံစံ-၁)

၉။ စီမံကိန်းစက်ဝန်းအချိန်ဇယား (ပုံစံ-၂)

၁၀။ ကျေးရွာဖွံ့ဖြိုးရေးဦးစားပေးအစီအစဉ် (ပုံစံ-၃)

၁၁။ ကျေးရွာအုပ်စုစီမံကိန်းလုပ်ငန်းခွဲရွေးချယ်ခြင်း (ပုံစံ-၄)

၁၂။ အစည်းအဝေးမှတ်တမ်းများ

၁၃။ ကဏ္ဍအလိုက်ဦးစားပေးဖွံ့ဖြိုးရေးလုပ်ငန်းစဉ်များ

# ကြာအင်းဆိပ်ကြီးမြို့နယ်မြေပုံ

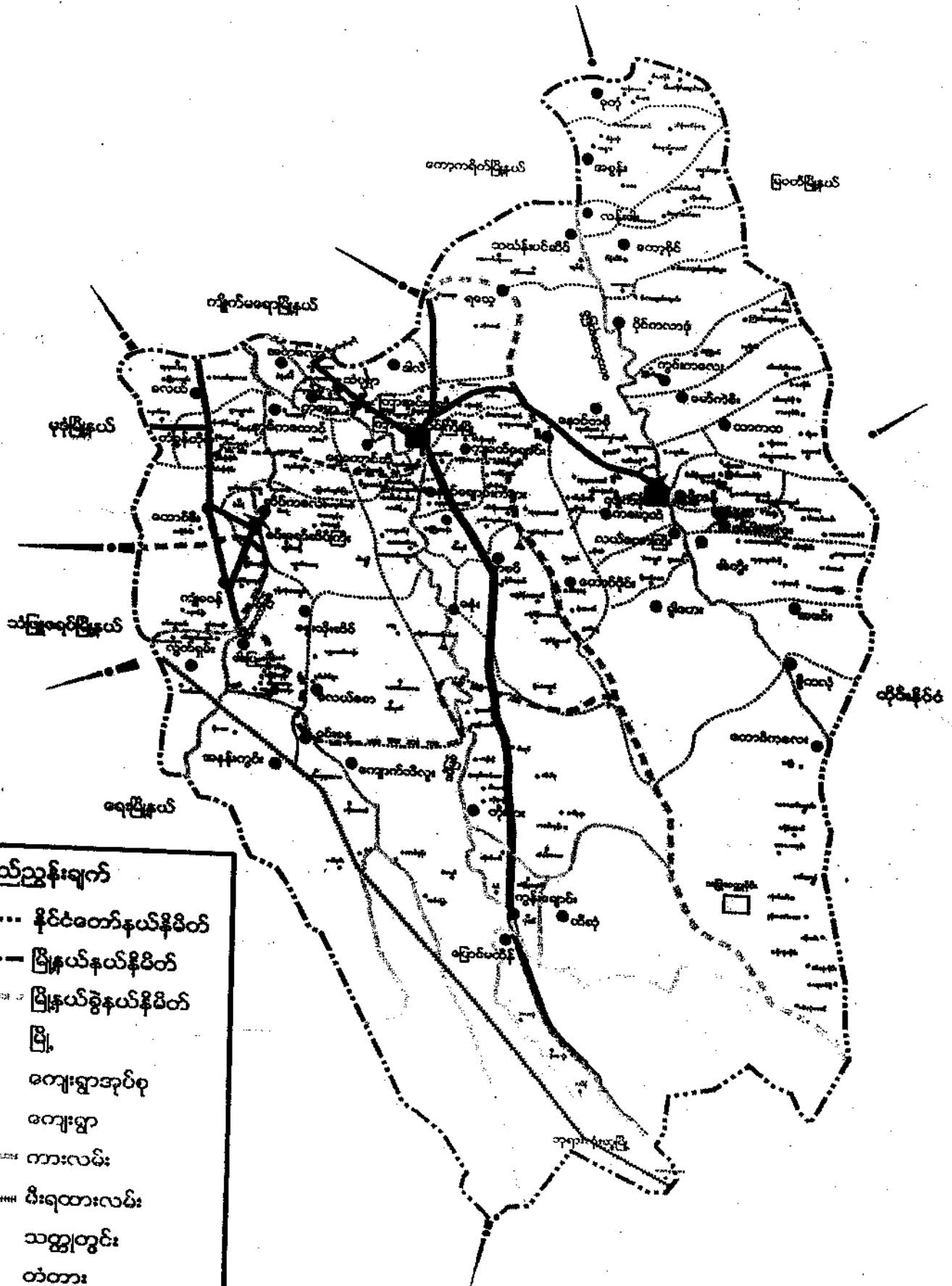

**ရည်ညွှန်းချက်**

- နိုင်ငံတော်နယ်နိမိတ်
- မြို့နယ်နယ်နိမိတ်
- မြို့နယ်ခွဲနယ်နိမိတ်
- မြို့
- ကျေးရွာအုပ်စု
- ကျေးရွာ
- ကားလမ်း
- မီးရထားလမ်း
- သတ္တုတွင်း
- ✕ တံတား
- ▲ စေတီ



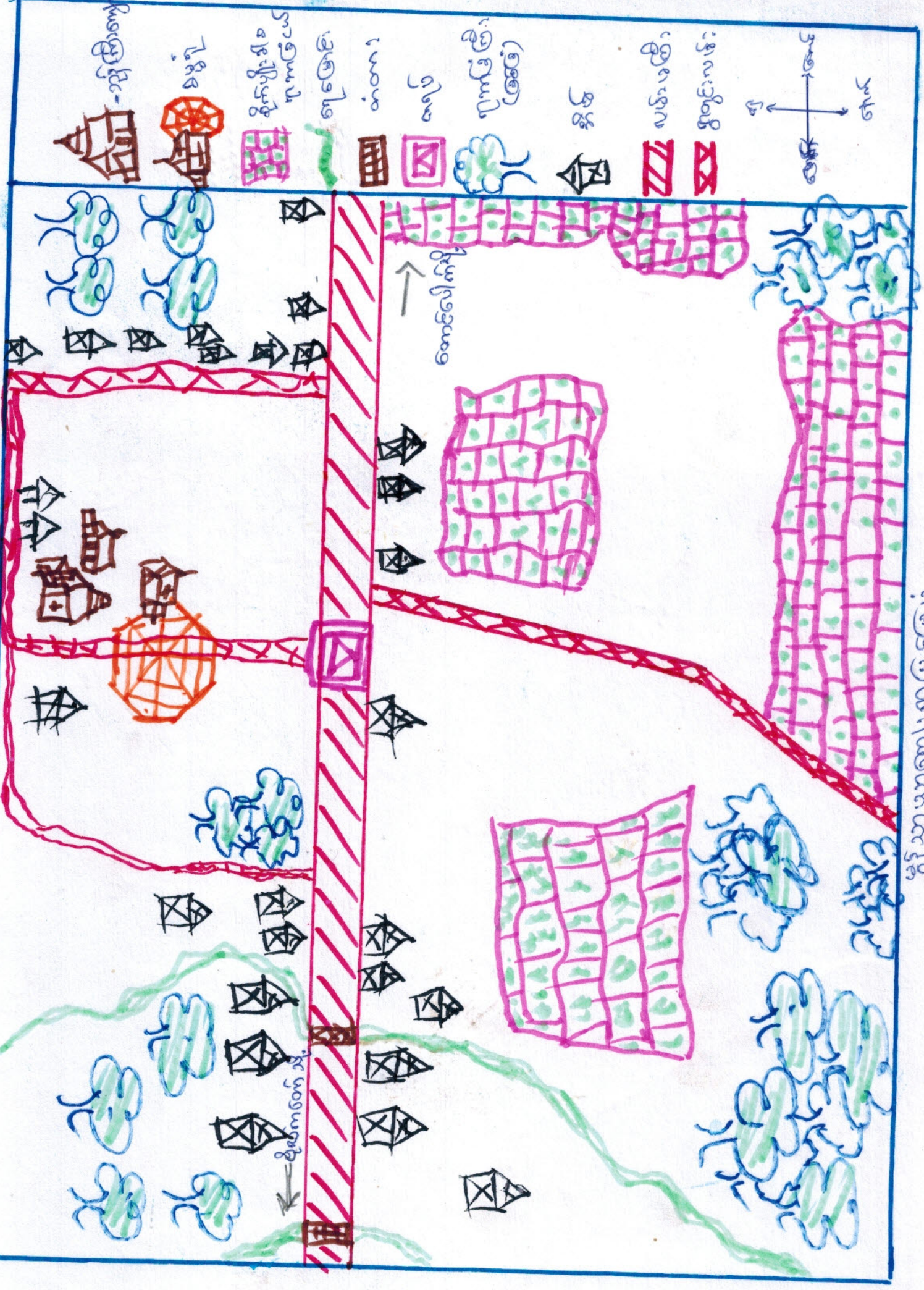

ಗೃಹ

ಗೋಷ್ಠಿ

ಪುಸ್ತಕಾಲಯ

ಮಠ

ಮಂಟಪ

ಗಿಡ

ಮರ

ಕೆರೆ

ಬಾವಿ

ಪುಸ್ತಕಾಲಯ

ಪುಸ್ತಕಾಲಯ

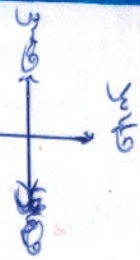

ಮುಖ್ಯ ರಸ್ತೆ

ಮುಖ್ಯ ರಸ್ತೆ



ဆိပ်ကလေး၊ နှစ်စုတွင်ပါသော ကျေးရွာများစာရင်း

- ၁) ယဝဆိပ်ကျေးရွာ
- ၂) ဖျိုင်ကန်ကျေးရွာ
- ၃) ဆိပ်ကလေးကျေးရွာ
- ၄) ငှက်ပျော့ကောကျေးရွာ
- ၅) ဖျာကဒါကျေးရွာ
- ၆) ဝယ်မွန်ကျေးရွာ
- ၇) ကဆွန်စုကျေးရွာ
- ၈) သဂုဏ်ကုန်းကျေးရွာ
- ၉) စာင်းခွကျေးရွာ
- ၁၀) ကောင်ပေါက်ကျေးရွာ
- ၁၁) ကောင်ပရေကျေးရွာ
- ၁၂) ဗျိုင်ဝါးကုန်းကျေးရွာ
- ၁၃) ပေါ်စောကုန်းကျေးရွာ
- ၁၄) ကောင်ပေါက်ကျေးရွာ
- ၁၅) ကျောက်ကျကျေးရွာ
- ၁၆) မြိုင်ကလေးကျေးရွာ
- ၁၇) ဖာကပိုကျေးရွာ
- ၁၈) ကံတားပြက်ကျေးရွာ
- ၁၉) မွန်သာယာကျေးရွာ

ကျေးဇူးတင်ခံ အပျက်အပျက်များ

မွန်ဘာသာကျေးဇူး သဒ္ဒါအကျဉ်း

မွန်ဘာသာကျေးဇူးသည် ကြာအင်းဆိပ်ကြီး ၆၆၅ (၁၃) နိုင်ငံ၊ အက္ခ  
တွင်တည်ရှိပြီး ပုဂံ (၁၃၀) ကျော် ရှိသော်လည်း  
အိမ်ခြေ (၂၀) လုံးရှိ စုစည်းနေထိုင်ကြသည်။ ယင်းကျေးဇူးတွင်  
ရေအိုင်များနှင့် မွန်ပုဂံများ ဖြစ်ပြီး အများစုမှာ ဗုဒ္ဓဘာသာ  
ကို ကိုးကွယ်ကြသည်။ အဓိက အသက်မွေးဝမ်းကျောင်းအဖြစ် စတုရန်း  
ကို အဓိကလုပ်ငန်းအဖြစ် အသက်မွေးဝမ်းကျောင်းကြသည်။

ပျော်ရွှင်စရာ (PRA) တစ်ခုခုရှိအတွက် သုံးသပ်ချက်များ

ကျေးဇူးပြု၍ ဖြေဆိုပေးရန်နှင့် အရင်းအမြစ်ဖြည့်

သုံးသပ်ချက်ဖြင့် ရလဒ်များ

လူမှုဆိုင်ရာ ဖွံ့ဖြိုးရေး - - စီးပွားရေး အဆင့် (၃) မျိုးရှိသည်။ ထိုမျှများသည် မွန်ဒယ်အကျိုးစီးပွားတွင် ရှိနိုင်ကြသည်။

လမ်းပန်းဆက်သွယ်ရေး - - ရွာတွင်းလမ်းများသည် အေးအေးလေးလေး ဖြစ်ပြီး လမ်းအေးအေးအေးအေး ဖြစ်ပါ။ အေးအေး

ကျေးဇူးပြု၍ အေးအေးလမ်းများမှာ အေးအေးလမ်းများ ဖြစ်ကြပြီး မိုးရာသီတွင် အခက်အခဲများ ရှိနေပါသည်။

ကျေးဇူးပြု၍ - - အားလုံး၊ အစားအသောက် စားနပ်ရိက္ခာနှင့် ဝတ်စုံများကို အားလုံးက အသုံးပြုကြပါသည်။ အထူးအားကိုးပါက ဝေးကွာ၍ အသုံးပြုပါသည်။

စောင့်ရှောက်မှု - - ကျေးဇူးပြု၍ လက်တွေ့တွင် များစွာ အားကိုးပါသည်။ ကျေးဇူးပြု၍ အချိန်တွင် ရလဒ်အားလုံးကို အသုံးပြုပါသည်။



လူထုပူးပေါင်းပါဝင်သော လူမှုဆန်းစစ်ခြင်းနှင့် အကဲဖြတ်ခြင်း လုပ်ငန်းစဉ် (PRA/PSA) အကျဉ်းချုပ်  
 ၂၀၁၈ ခုနှစ် ကျေးရွာအုပ်စု၊ မြန်မာ့ကျေးရွာ

မြန်မာ့

စဉ်	အကြောင်းအရာ	ရက်စွဲ	ဦးတည်အုပ်စု	တက်ရောက်သူ			အဓိက ဆွေးနွေးချက်များ
				ကျား	မ	ပေါင်း	
၁။	အရင်းအမြစ်ပြု မြေပုံ	၁၅ ၀ ၂ ၁ ၁၈	ပြေလည်သော အုပ်စု အလယ်အ လတ်အုပ်စု မပြေလည် သောအုပ်စု	၁၀	၉	၁၉	အိမ်များ၊ အခြေခံအဆောက် အအုံများ၊ လမ်းပန်းဆက်သွယ်ရေး၊ လယ်ယာမြေများ၊ မြစ်ချောင်းများနှင့် တောတောင်များ
၂။	ဥစ္စာနေ ပိုင်ဆိုင်မှု အဆင့် သတ်မှတ်ခြင်း	၁၅ ၀ ၂ ၁ ၁၈	ပြေလည်သော အုပ်စု အလယ်အ လတ်အုပ်စု မပြေလည် သောအုပ်စု	၁၀	၉	၁၉	ကျေးရွာ လူမှုစီးပွား အုပ်စုများ ခွဲခြားသတ်မှတ်ခြင်း၊ ကျေးရွာသားများနှင့် အများသဘောတူ သတ်မှတ်ခြင်း
၃။	ရာသီခွင်ပြ ပြက္ခဒိန်	၁၅ ၀ ၂ ၁ ၁၈	ပြေလည်သော အုပ်စု အလယ်အ လတ်အုပ်စု မပြေလည် သောအုပ်စု	၁၀	၉	၁၉	ရာသီဥတု၊ လယ်ယာလုပ်ငန်း၊ ခြံလုပ်ငန်းနှင့် ပွဲတော်ရက်များ
၄။	ပင့်ကူအိမ် ကွန်ယက်	၁၅ ၀ ၂ ၁ ၁၈	ပြေလည်သော အုပ်စု အလယ်အ လတ်အုပ်စု မပြေလည် သောအုပ်စု	၁၀	၉	၁၉	အမျိုးသားများနှင့် အမျိုးသမီးများ တန်းတူအခွင့်အရေး ရရှိမှုနှင့် မရရှိသည့် အကြောင်းရင်းများ
၅။	ကျား/မ ဆိုင်ရာ ပိုင်ဆိုင်မှု သတ်မှတ်ခြင်း	၁၅ ၀ ၂ ၁ ၁၈	ပြေလည်သော အုပ်စု အလယ်အ လတ်အုပ်စု မပြေလည် သောအုပ်စု	၁၀	၉	၁၉	အမျိုးသား၊ အမျိုးသမီးတို့၏ အရင်းအမြစ်အပေါ် မည်သူက ပို၍ အသုံးပြုနေကြသည်ကို ဖော်ထုတ်ခြင်း



၆။	အဖွဲ့အစည်း ချိတ်ဆက်မှု	၂၀ ၂ ၁၈	ပြေလည်သော အုပ်စု အလယ်အ လတ်အုပ်စု မပြေလည် သောအုပ်စု	၁၀	၉	၁၉	ကျေးရွာတွင်းရှိ အဖွဲ့အစည်းများ မည်သို့သော လုပ်ငန်းများအတွက် မည်သည့်အဖွဲ့များ ချိတ်ဆက်လုပ်ကိုင်မှု
၇။	ပြဿနာသစ်ပင်	၂၀ ၂ ၁၈	အမျိုးသား အုပ်စု အမျိုးသမီး အုပ်စု	၁၀	၉	၁၉	ဆွေးနွေးထားသော အခြေခံ အဆောက်အအုံများ၊ စိုက်ပျိုးရေး၊ အသက်မွေးဝမ်းကျောင်း လုပ်ငန်းများနှင့် လမ်းပန်းဆက်သွယ်ရေး
၈။	ကျေးရွာ၏ (၄)နှစ်စာ ဦးစားပေး အစီအစဉ်ပြ ဇယား	၂၀ ၂ ၁၈	ပြေလည်သော အုပ်စု အလယ်အ လတ်အုပ်စု မပြေလည် သောအုပ်စု	၁၀	၉	၁၉	အကျိုးပြုသူဦးရေ၊ အကျိုးခံစားခွင့်နှင့် အဓိက လိုအပ်ချက်များ ပေါ်မူတည်၍ ဆုံးဖြတ်သည်။





ကုသိဒ္ဓိဖြေဖြေကုသိဒ္ဓိ ( မွှ်သာယာကျေးဇူး )

သုံးသပ်ချက်

ကုမ္ပဏီအဖွဲ့များသည် အသုံးပြု ခြင်း၊ ကုသိဒ္ဓိ မှ မှီခို ကျက်  
အထိ ကိုအချိန် များ သည် ကုမ္ပဏီအဖွဲ့အစည်း ဖြစ်ပါ သည်- မှီခို ကုသိဒ္ဓိ  
ကုမ္ပဏီကို ပြုပြင်ခြင်း၊ ဖြေဖြေ ကုသိဒ္ဓိ ဖြစ်ခြင်း၊ အပင် ဖြေဖြေ  
ပုံစံဖြင့်၊ စသည်တို့ ပြုပြင်ပါသည်။ ကျွန်ုပ်တို့ ကုသိဒ္ဓိအဖွဲ့အစည်း  
အချိန်ကာလအတွင်း၊ ကျေးဇူးပါး ဖြစ်ပြီး ကုသိဒ္ဓိအဖွဲ့အစည်း၊ ကာ  
လအတွင်း ငွေကြေး (သို့) ထုတ်ကုန် (သို့) ဝမ်းသာ ကျေနပ် စွာ  
ဖြစ်ပွားစေ ပြုပါသည်။ ကုသိဒ္ဓိအဖွဲ့အစည်း ပုံစံကို ကျွန်ုပ်တို့ ပြုပါသည်။  
ဝင်ငွေ ကောင်းစေ အချိန် များ ဖြစ် ကုမ္ပဏီအဖွဲ့အစည်း ကောင်းစေ  
ကောင်း သလို ဝင်ငွေ ကောင်းပါသည်။

(පදිංචි කිරීමේ ප්‍රමුඛයක්)

සුද්ධායා චක්‍රය

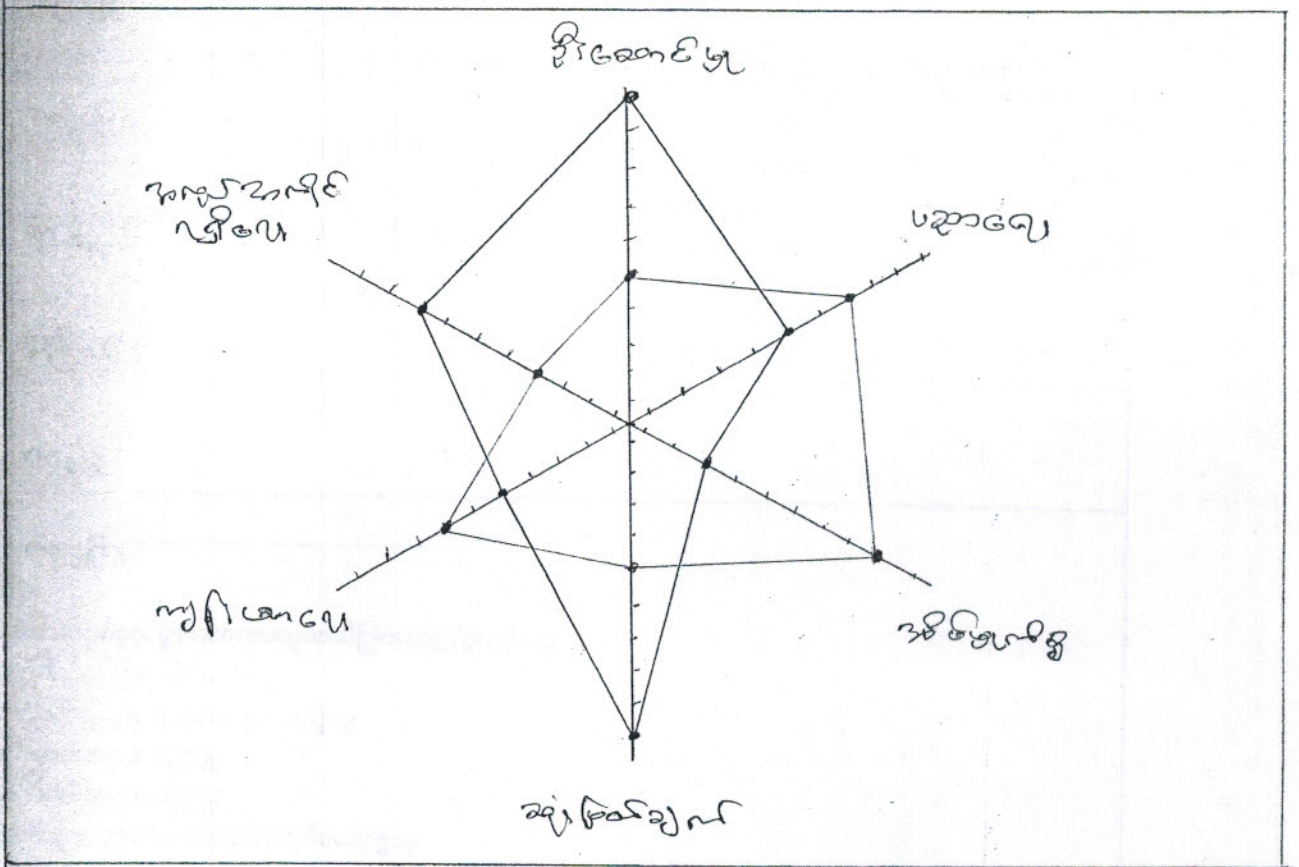

සුද්ධායා චක්‍රයේ විවිධ කොටස්

දී ඤානේ ප්‍රා " " තේජෝ ඤානේ ප්‍රා අංශයේ පිහිටි ප්‍රායකයකි.  
 භූමි පාද " " භූමි පාදයකි. දී ඤානේ ප්‍රා අංශයේ පිහිටි ප්‍රායකයකි.  
 අභිමානේ ප්‍රා " " අභිමානේ ප්‍රා අංශයේ පිහිටි ප්‍රායකයකි.  
 සුද්ධායා " " සුද්ධායා අංශයේ පිහිටි ප්‍රායකයකි.  
 අභිමානේ ප්‍රා " " අභිමානේ ප්‍රා අංශයේ පිහිටි ප්‍රායකයකි.







မွန်ဘာသာ ကျေးဇူး ဗမာ့ကစား: ချိတ်ဆက်မှုပုံ

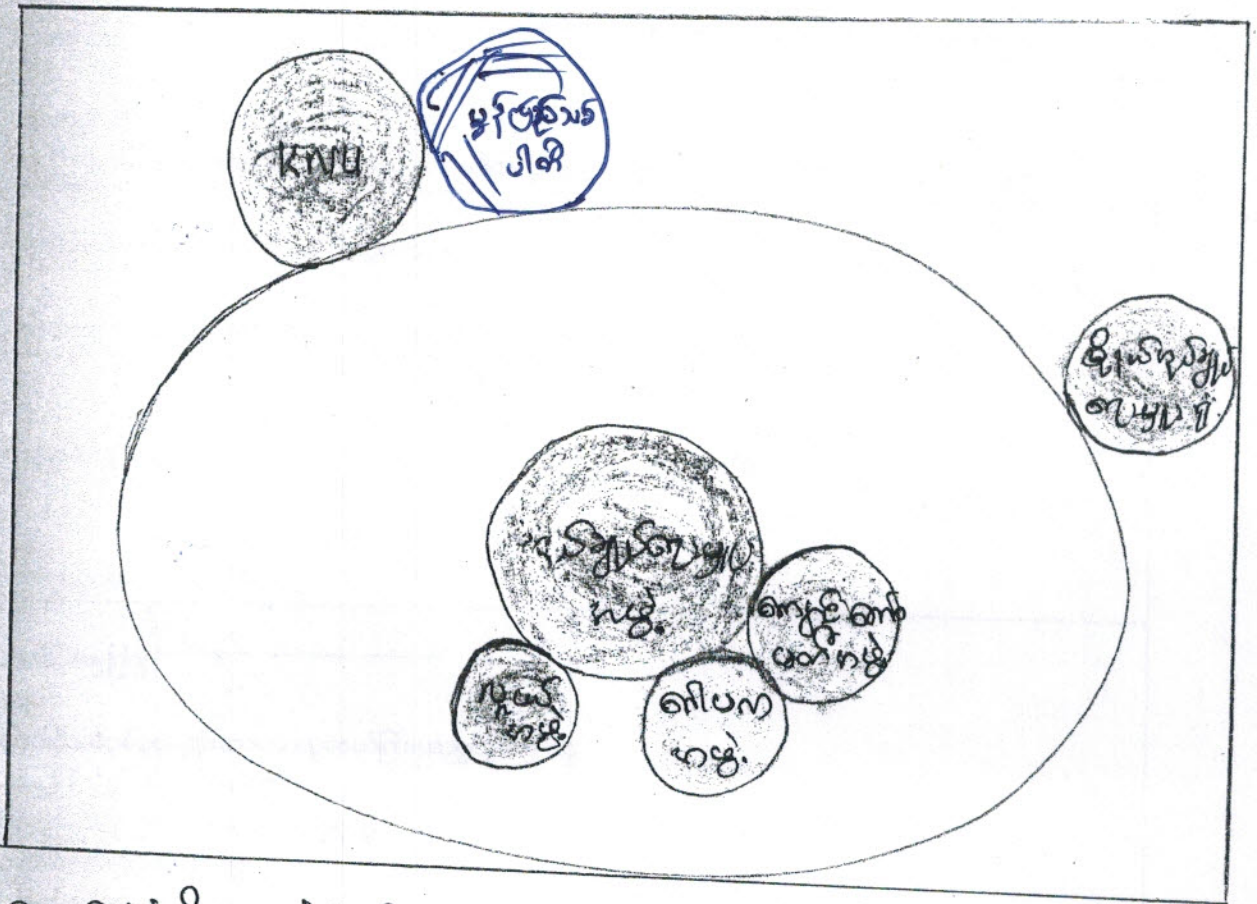

လေး ဗေဒပုံကို ကျင့်ကြံ ဗမာ့ကစား: များ: ချိတ်ဆက်မှုပုံ သို့သော်လည်း  
ကျေးဇူးကစား: ချိတ်ဆက်မှုပုံ

ကျေးဇူးကစား: ချိတ်ဆက်မှုပုံ သို့သော်လည်း ကျေးဇူးကစား: ချိတ်ဆက်မှုပုံ  
များကို ကစား: ချိတ်ဆက်မှုပုံ သို့သော်လည်း ကျေးဇူးကစား: ချိတ်ဆက်မှုပုံ  
များကို ကျေးဇူးကစား: ချိတ်ဆက်မှုပုံ သို့သော်လည်း ကျေးဇူးကစား: ချိတ်ဆက်မှုပုံ  
သို့သော်လည်း ကျေးဇူးကစား: ချိတ်ဆက်မှုပုံ သို့သော်လည်း ကျေးဇူးကစား: ချိတ်ဆက်မှုပုံ  
ကျေးဇူးကစား: ချိတ်ဆက်မှုပုံ သို့သော်လည်း ကျေးဇူးကစား: ချိတ်ဆက်မှုပုံ

ကျေးဇူးကစား: ချိတ်ဆက်မှုပုံ

ကျေးဇူးကစား: ချိတ်ဆက်မှုပုံ သို့သော်လည်း ကျေးဇူးကစား: ချိတ်ဆက်မှုပုံ  
ကျေးဇူးကစား: ချိတ်ဆက်မှုပုံ သို့သော်လည်း ကျေးဇူးကစား: ချိတ်ဆက်မှုပုံ  
ကျေးဇူးကစား: ချိတ်ဆက်မှုပုံ သို့သော်လည်း ကျေးဇူးကစား: ချိတ်ဆက်မှုပုံ





အကျိုးဆက် ဖွင့် ဂုဏ်ဒါနများ

စဉ်	အဆောင် အရင်း	စဉ်	အကျိုးဆက်
၁။	ပိုက်ဆံမရှိ	၁။	ကျွန်ုပ်တို့ အချိန်ပေးရခြင်း
၂။	ကျွန်ုပ်တို့ ဖွင့်	၂။	ခိုက်ပါးစားပေးခြင်းဖြင့် အလွန် အဆင်မပြေခြင်း
၃။	ကျွန်ုပ်တို့ ဖွင့် ဖားလှခြင်း	၃။	သန့်ရှင်းစေရန်များ မသုံးရခြင်း
၄။	ကျွန်ုပ်တို့ ဖွင့်ခြင်း	၄။	စမ်းပျက်စီးစေရန် ဖြစ်ခြင်း
၅။	သံခံခြင်း	၅။	ကျွန်ုပ်တို့ ပင်ပန်းခြင်း
၆။	ကျွန်ုပ်တို့ သားဖွင့်များ ဖွင့်ခြင်း	၆။	ကျွန်ုပ်တို့ ပင်ပန်းစေရန် ဖြစ်ခြင်းနှင့် လုံခြုံမှု အားနည်းခြင်း
၇။	ကျွန်ုပ်တို့ လောင်းကျွန်ုပ်တို့ ဖွင့်ခြင်း		

ဖွင့် ဖွင့် ဖွင့် များ

- ဂိုဏ်း စုဆောင်းခြင်း
- ကျွန်ုပ်တို့ စုဆောင်းခြင်း
- သစ်ပင်များ ခိုက်ပါးစေခြင်း
- အကျိုး ဖွင့်များ ဖွင့်ခြင်း
- အကျိုး ဖွင့် ဖွင့် ခိုက်ပါးစေခြင်း



ရက်စွဲ ၂၀၁၈.၀၂.၁၈

စဉ်	ကျော်ပတ်အမည်	အမည်	အသေပေ	အသက်	ပညာအရည်အချင်း	မှတ်ပုံတင်	တာဝန်	လက်မှတ်
၁	ကျော်ပတ်အမည်	ကျော်ပတ်အမည်	ကျော်ပတ်အမည်	၄၅				
၂	"	ကျော်ပတ်အမည်	ကျော်ပတ်အမည်	၄၅				
၃	ကျော်ပတ်အမည်	ကျော်ပတ်အမည်	ကျော်ပတ်အမည်	၄၅				
၄	"	ကျော်ပတ်အမည်	ကျော်ပတ်အမည်	၄၅				
၅	ကျော်ပတ်အမည်	ကျော်ပတ်အမည်	ကျော်ပတ်အမည်	၄၅				
၆	"	ကျော်ပတ်အမည်	ကျော်ပတ်အမည်	၄၅				
၇	ကျော်ပတ်အမည်	ကျော်ပတ်အမည်	ကျော်ပတ်အမည်	၄၅				
၈	"	ကျော်ပတ်အမည်	ကျော်ပတ်အမည်	၄၅				
၉	ကျော်ပတ်အမည်	ကျော်ပတ်အမည်	ကျော်ပတ်အမည်	၄၅				
၁၀	"	ကျော်ပတ်အမည်	ကျော်ပတ်အမည်	၄၅				
၁၁	ကျော်ပတ်အမည်	ကျော်ပတ်အမည်	ကျော်ပတ်အမည်	၄၅				
၁၂	"	ကျော်ပတ်အမည်	ကျော်ပတ်အမည်	၄၅				
၁၃	ကျော်ပတ်အမည်	ကျော်ပတ်အမည်	ကျော်ပတ်အမည်	၄၅				
၁၄	"	ကျော်ပတ်အမည်	ကျော်ပတ်အမည်	၄၅				
၁၅	ကျော်ပတ်အမည်	ကျော်ပတ်အမည်	ကျော်ပတ်အမည်	၄၅				
၁၆	"	ကျော်ပတ်အမည်	ကျော်ပတ်အမည်	၄၅				
၁၇	ကျော်ပတ်အမည်	ကျော်ပတ်အမည်	ကျော်ပတ်အမည်	၄၅				
၁၈	"	ကျော်ပတ်အမည်	ကျော်ပတ်အမည်	၄၅				
၁၉	ကျော်ပတ်အမည်	ကျော်ပတ်အမည်	ကျော်ပတ်အမည်	၄၅				
၂၀	"	ကျော်ပတ်အမည်	ကျော်ပတ်အမည်	၄၅				

ကျော်ပတ်အမည် (၁) (၂) (၃) (၄) (၅) (၆) (၇) (၈) (၉) (၁၀) (၁၁) (၁၂) (၁၃) (၁၄) (၁၅) (၁၆) (၁၇) (၁၈) (၁၉) (၂၀)





ပုံစံ - ၈ - ၁ ကျေးရွာအခြေခံအချက်အလက်များ (Form PC 1)

လမ်းညွှန်ချက်။ ကျေးရွာတစ်ရွာသို့ ပထမဆုံးမိတ်ဆက်ခရီး သွားရောက်သောအခါ လူထုစည်းရုံးရေးမှူးသည် ကျေးရွာ ခေါင်းဆောင်များအား ကျေးရွာအချက်အလက်များကို မေတ္တာရပ်ခံ၍ တောင်းခံရသည်။ ဤအချက်အလက်များကို စီမံကိန်း မိတ်ဆက်အစည်းဝေးမတိုင်မီတောင်းခံရမည်။ စီမံကိန်းမိတ်ဆက်အစည်းဝေးတွင် လူထုစည်းရုံးရေးမှူးသည် ဤအချက်အလက် များအား စစ်ဆေးပြီး မှန်ကန်အောင်ပြုလုပ်ရမည်။ ပြီးနောက်တွင် လူထုစည်းရုံးရေးမှူးမှ သတင်းအချက်အလက်ထံသို့ Tablets မှ တဆင့် ဖြည့်သွင်းရမည်။

ကျေးရွာခေါင်းဆောင် အမည် <b>ဦးဦးဝင်း</b>	ကျေးရွာခေါင်းဆောင်၏ ဖုန်းနံပါတ် -	လူထုစည်းရုံးရေးမှူး၏ အမည် <b>သောစိုးဗိုလ်ဌေး</b>
ပြည်နယ်၊တိုင်းဒေသကြီး <b>ကရင်</b>	မြို့နယ် <b>ကင်းစိန်ကြီး</b>	ကျေးရွာအုပ်စု <b>စိန်ခဲလေး</b>
		ကျေးရွာ <b>မုန်ဘာသာ</b>

က။ လူဦးရေ

လူမျိုးစု	အိမ်ထောင်စုအရေအတွက်	ကိုးကွယ်သည့်ဘာသာ	အိမ်ထောင်စုအရေအတွက်
လူမျိုးစု (၁) --- <b>မွန်</b> ---	<b>၂၈</b>	ဘာသာ (၁) --- <b>မုန်</b> ---	<b>၂၈</b>
လူမျိုးစု (၂) -----		ဘာသာ (၂) -----	
လူမျိုးစု (၃) -----		ဘာသာ (၃) -----	
လူမျိုးစုရော -----		ဘာသာရော -----	
အခြား			
	အရေအတွက်		
မသန်စွမ်းသူများ	-		
သက်ကြီးရွယ်အိုများ (၆၅ နှစ် နှင့် အထက်)	<b>၃</b>		
စစ်ဘေးရှောင်	-		

	အမျိုးသား (အရေအတွက်)	အမျိုးသမီး (အရေအတွက်)
လူဦးရေ		
လူမျိုးစု (၁) --- <b>မွန်</b> ---	<b>၆၁</b>	<b>၆၉</b>
လူမျိုးစု (၂) -----		
လူမျိုးစု (၃) -----		
အခြား		
အိမ်ထောင်ဦးစီး	<b>၂၅</b>	<b>၃</b>



(ခ) အခြေခံအဆောက်အအုံ အသုံးအဆောင်များ

စာသင်ကျောင်း	အမှတ် ခြံပိ	ကျန်းမာရေး	အမှတ် ခြံပိ	ဘာသာရေး အဆောက် အအုံများ	အမှတ် ခြံပိ
မူကြိုကျောင်း	<input type="checkbox"/>	တိုက်နယ်ဆေးရုံ	<input type="checkbox"/>	ဝေတီ	<input checked="" type="checkbox"/>
မူလတန်းကျောင်း	<input type="checkbox"/>	ကျန်းမာရေးဌာန	<input type="checkbox"/>	ဘုန်းကြီးကျောင်း	<input checked="" type="checkbox"/>
မူလွန်ကျောင်း	<input type="checkbox"/>	ကျန်းမာရေးဌာနခွဲ	<input type="checkbox"/>	ဟိန္ဒူဘုရားကျောင်း	<input type="checkbox"/>
အလယ်တန်းကျောင်း	<input type="checkbox"/>	ဆေးပေးခန်း	<input type="checkbox"/>	ခရစ်ယာန်ကျောင်း	<input type="checkbox"/>
လယ်လွန်ကျောင်း	<input type="checkbox"/>	အခြား	<input type="checkbox"/>	ဗလီ	<input type="checkbox"/>
အထက်တန်းကျောင်း	<input type="checkbox"/>			အခြား	<input type="checkbox"/>
အခြား	<input type="checkbox"/>				
မှတ်ချက်		မှတ်ချက်		မှတ်ချက်	

(ဂ) ကျွမ်းကျင်သူများမှတ်တမ်း (ကျေးရွာတွင်နေထိုင်သော သို့မဟုတ် တခြားရွာမှလာရောက်သော ကျွမ်းကျင်သူများ)

(၁) စာသင်ကျောင်း			(၂) ကျန်းမာရေး			(၃) လက်မှုပညာရှင်		
	ရွာတွင်နေ ထိုင်သူ	အခြားရွာမှ လာသူ		ရွာတွင်နေ ထိုင်သူ	အခြား ရွာမှ လာသူ		ရွာတွင် နေထိုင်သူ	အခြားရွာ မှလာသူ
မူလတန်းပြဆရာ/မ	<input type="checkbox"/>	<input type="checkbox"/>	ဆရာဝန်	<input type="checkbox"/>	<input type="checkbox"/>	လက်သမား	<input checked="" type="checkbox"/>	<input type="checkbox"/>
အထက်တန်းပြဆရာ/မ	<input type="checkbox"/>	<input type="checkbox"/>	လက်ထောက် ကျန်းမာရေးမှူး	<input type="checkbox"/>	<input type="checkbox"/>	ပန်းရံ	<input checked="" type="checkbox"/>	<input type="checkbox"/>
အလယ်တန်းပြဆရာ/မ	<input type="checkbox"/>	<input type="checkbox"/>	အမျိုးသမီးကျန်းမာရေး ဆရာမ	<input type="checkbox"/>	<input type="checkbox"/>	လျှပ်စစ်ကျွမ်းကျင်၊ မီးသမား	<input type="checkbox"/>	<input type="checkbox"/>
မူကြိုဆရာ/မ	<input type="checkbox"/>	<input type="checkbox"/>	သားဖွားဆရာမ	<input type="checkbox"/>	<input type="checkbox"/>	ရေပိုက်သွယ်သူ	<input type="checkbox"/>	<input type="checkbox"/>
အခြား	<input type="checkbox"/>	<input type="checkbox"/>	ပြည်သူ့ကျန်းမာရေးလုပ်သား	<input type="checkbox"/>	<input type="checkbox"/>	စက်ပြင်ဆရာ	<input type="checkbox"/>	<input type="checkbox"/>
			မှတ်ချက်			မှတ်ချက်		

(ဃ) ကျေးရွာသို့ ရောက်ရှိနိုင်သည့် လမ်းအခြေအနေ / ကျေးရွာတစ်ရွာသည် ၎င်း၏ ကျေးရွာအုပ်စုနှင့် ဆက်သွယ်ထားသော လမ်းအခြေအနေ (အောက်ပါတို့ကိုဝိုင်းပါ)

ကျောက်ကြမ်းလမ်း      ကတ္တရာလမ်း      ကွန်ကရစ်လမ်း      မော်တော်ဆိုင်ကယ်လမ်း  
 ကျောက်ခင်းလမ်း      မြေသားလမ်း      လူသွားလမ်း      အခြား \_\_\_\_\_

(င) ကျေးရွာဖွံ့ဖြိုးမှုစီမံချက်

(၁) လူထုပဟိုပြုစီမံကိန်းမစတင်မှီ ဤကျေးရွာတွင်ကျေးရွာဖွံ့ဖြိုးမှု စီမံချက်ရှိခဲ့ပါသလား? ပိုင်းပါ  
ရှိပါသည်/မရှိပါ/မသိပါ

(၂) ရှိခဲ့ပါလျှင် ဤစီမံချက်ကို မည်သည့် ခုနှစ်တွင်ပြင်ဆင်ခဲ့ပါသနည်း? နှစ်-----/မသိပါ

(၃) ဤစီမံချက်ကို မြို့နယ်မှအတည်ပြုခဲ့ပါသလား? ပြုခဲ့ပါသည်/မပြုခဲ့ပါ /မသိပါ

(စ) ခရီးအကွာအဝေး

(၁) ဤကျေးရွာ၏ပဟိုမှ ၎င်းကျေးရွာအုပ်စု၏ပဟိုအထိ ခရီးမိုင်မည်မျှကွာဝေးသနည်း? မိုင် ၇.၅၆ /မသိပါ



(၂) ဤကျေးရွာမှ ၎င်းကျေးရွာအုပ်စုပဟိုအထိ သွားလာရာတွင်ကြာမြင့်သည့်အချိန်။

ခြောက်သွေ့ရာသီတွင်ကြာချိန် ၁၁:၃၀ မိနစ် ထော်လာဂျီ/မော်တော်ဆိုင်ကယ်/ခြေလျင်/လား/မော်တော်ဘုတ်/ အခြား: -----

မိုးရာသီတွင်ကြာချိန် ၂၁:၃၀ မိနစ် ထော်လာဂျီ/မော်တော်ဆိုင်ကယ်/ခြေလျင်/လား/မော်တော်ဘုတ်/ အခြား: မော်တော်

(ဆ) ပတ်ဝန်းကျင်ဆိုင်ရာ သဘာဝဘေးအန္တရာယ်

ဤကျေးရွာတွင် ရေကြီးခြင်းကဲ့သို့ သဘာဝဘေးအန္တရာယ်ကျရောက်ဖူးခြင်း ရှိပါသလား။

မရှိပါ  ရှိပါသည် ရှိလျှင်ဖော်ပြပါ -----

(ဇ) ကျေးရွာတွင် ဖွဲ့စည်းထားသော အဖွဲ့အစည်းများ

လူထုပဟိုပြုစီမံကိန်းမတိုင်မီ ဤကျေးရွာတွင် ကျေးရွာဖွံ့ဖြိုးရေးအတွက် အစိုးရ (သို့) ရွာသားများကိုယ်တိုင်(သို့) စီမံကိန်းတစ်ခုခုမှ ဖွဲ့စည်းထားသည့် အဖွဲ့အစည်းများရှိပါသလား။

(၁) -----

(၂) -----

(ဈ) အထွေထွေအုပ်ချုပ်ရေး ဦးစီးဌာန (GAD) မှ မှတ်တမ်းတင်ထားခြင်း

ဤကျေးရွာသည် အထွေထွေအုပ်ချုပ်ရေး ဦးစီးဌာန (GAD) မှ မှတ်တမ်းတင်ထားမှု ရှိပါသလား။

မရှိပါ  ရှိပါသည်

ကျေးရွာခေါင်းဆောင်

အမည် ဦးဦးစော

လက်မှတ် နဂါးဝေါ် နေ့. ၂၄.၂.၂၀၁၈

လူထုစည်းရုံးရေးမှူး

အမည် အောင်စန်း

လက်မှတ် စန်းစန်း နေ့. ၂၄.၂.၂၀၁၈



လူထုဗဟိုပြု စီမံကိန်း၊ စီမံကိန်းလက်စွဲ အပိုင်း - (၃) - ၂၉.၁၀.၂၀၁၆

ပုံစံ - ၈-၂ - စီမံကိန်းစက်ဝန်းအချိန်ဇယား (PC 2)

လမ်းညွှန်စုကော် သက်ဆိုင်ရာလူထုစည်းရုံးရေးများ/လက်ထောက်နည်းပညာနည်းပညာများများ မှ စီမံကိန်းစက်ဝန်းအဆင့်တစ်ခုစီပြီးစီးတိုင်း ကျေးရွာ နှင့် ကျေးရွာအုပ်စု အတွက်ကျိပ်စံကိုဖြည့်သွင်းရမည်။

စည်းရုံးရေးများ/ဝန်ထမ်း အမည် **အောင်စိုးညိုဇော်**

နေ့စွဲ **၅၅/၂/၂၀၁၈**

ပြည်နယ်/တိုင်း **ကရင်** | မြို့နယ် **ကြာမင်းမိမကြီး** | ကျေးရွာအုပ်စု **စိယာဇယား** | ကျေးရွာ **မွန်အယ်ဟ**

စက်ဝန်းအားအမှတ်ဖြစ်ပါ  စက်ဝန်း(၁)  စက်ဝန်း(၂)  စက်ဝန်း(၃)

စီမံကိန်းဆောင်ရွက်မှုအဆင့်များ	နေ့စွဲ		အစည်းအဝေးတွင်တက်ရောက်သူအရေအတွက်				လူမျိုးစု/အမျိုးအနွယ်အရေအတွက်နှင့် လူမျိုးစုအမည်
	စတင်သည့်နေ့	ပြီးဆုံးသည့်နေ့	အမျိုးသားအရေအတွက်	အမျိုးသမီးအရေအတွက်	အိမ်ထောင်စုအရေအတွက်	စုစုပေါင်း	
၁။ ကျေးရွာစီမံကိန်း မိတ်ဆက်အစည်းအဝေး	၅၅/၂/၁၈	၅၅/၂/၁၈	၁၀	၉	၁၉	၅၅ - ၅၅	
၂။ ကျေးရွာဖွံ့ဖြိုးရေး စီမံချက်ရေးဆွဲခြင်းအစည်းအဝေး	၅၅/၂/၁၈	၅၅/၂/၁၈	၁၀	၉	၁၉	၅၅ - ၅၅	
၃။ ကျေးရွာအုပ်စု လုပ်ငန်းဆုံးဖြတ်ချက်ချသည့်အစည်းအဝေး							
၄။ မြို့နယ်အဆင့်စီမံကိန်းရေးဆွဲရေးနှင့်အကောင်အထည်ဖော်ရေးကော်မတီ၏ဆုံးဖြတ်မှုကို			မလို	မလို	မလို	မလို	



ပုံစံ - ၈ - ၃ ကျေးရွာဖွံ့ဖြိုးရေး ဦးစားပေးအစဉ် (Form PC 3)

လမ်းညွှန်ချက်၊ အဆင့်(၃) ကျေးရွာမှော်မှန်းချက်အစည်းအဝေး ပြီးဆုံးသောအခါ ကျေးရွာစီမံကိန်း အထောက်အကူပြု ကော်မတီသည် လူထုစည်းရုံးရေးမှူးအကူအညီဖြင့် ဤပုံစံကိုပြည့်စုံအောင် ဖြည့်သွင်းရမည်။

လူထုစည်းရုံးရေးမှူး/ဝန်ထမ်း အမည် အောင်စိုး  
 နေ့စွဲ 15.2.2018  
 စက်ဝန်းအား အမှတ်ခြစ်ပါ (✓) စက်ဝန်း(၁)  
 စက်ဝန်း(၂)  စက်ဝန်း(၃)  စက်ဝန်း(၄)  
 ပြည်နယ်/တိုင်း ကရင် တနင်္သာရီ မြို့နယ် ကျေးရွာအုပ်စု စိပ်တော ကျေးရွာ ဖွံ့ဖြိုးရေး

က။ အခက်အခဲအတားအဆီးများအားဆွေးနွေးခြင်း - ယခုလက်ရှိအခြေအနေတွင် ဤကျေးရွာဖွံ့ဖြိုးတိုးတက်ရေးအတွက် အဓိက အခက်အခဲအတားအဆီးများသည် မည်သည်များဖြစ်ပါသနည်း။ (အမျိုးသား/သမီး အနည်းဆုံးအခက်အခဲ ၅ ခုစီဖော်ပြပါ)

အမျိုးသား အဖွဲ့မှ တင်ပြသောအခက်အခဲအတားအဆီးများ		အမျိုးသမီး အဖွဲ့မှတင်ပြသောအခက်အခဲအတားအဆီးများ	
၁	လမ်းဆုံချိန်တွင် ဝါးဖြင့်လှောင်ရန်	၁	လမ်းဆုံချိန်တွင် ဝါးဖြင့်လှောင်ရန်
၂	ပညာရေးလက်ခံရခြင်း	၂	ပညာရေးလက်ခံရခြင်း
၃	လမ်းဆုံချိန်တွင် ဝါးဖြင့်လှောင်ရန်	၃	လမ်းဆုံချိန်တွင် ဝါးဖြင့်လှောင်ရန်
၄	ကျွန်းစာရေးလက်ခံရခြင်း	၄	ကျွန်းစာရေးလက်ခံရခြင်း
၅	လမ်းဆုံချိန်တွင် ဝါးဖြင့်လှောင်ရန်	၅	လမ်းဆုံချိန်တွင် ဝါးဖြင့်လှောင်ရန်

ခ။ မှော်မှန်းခြင်း - နောင်လာမည့် ( ၅ ) နှစ် အတွင်း ကျေးရွာဖွံ့ဖြိုးရေး မှော်မှန်းလျာထားချက်များအား တင်ပြပါ။

အမျိုးသားအဖွဲ့မှ တင်ပြသောမှော်မှန်းချက်များ		အမျိုးသမီးအဖွဲ့မှ တင်ပြသောမှော်မှန်းချက်များ	
၁	လမ်းဆုံချိန်တွင် ဝါးဖြင့်လှောင်ရန်	၁	လမ်းဆုံချိန်တွင် ဝါးဖြင့်လှောင်ရန်
၂	ပညာရေးလက်ခံရခြင်း	၂	ပညာရေးလက်ခံရခြင်း
၃	လမ်းဆုံချိန်တွင် ဝါးဖြင့်လှောင်ရန်	၃	လမ်းဆုံချိန်တွင် ဝါးဖြင့်လှောင်ရန်
၄	ကျွန်းစာရေးလက်ခံရခြင်း	၄	ကျွန်းစာရေးလက်ခံရခြင်း
၅	လမ်းဆုံချိန်တွင် ဝါးဖြင့်လှောင်ရန်	၅	လမ်းဆုံချိန်တွင် ဝါးဖြင့်လှောင်ရန်







ပထမ အကြိမ် ရွေးချယ် ရာ အစဉ် အစား ဖြင့်  
ရွေးချယ် စီမံချက် ရေးဆွဲခြင်း အစဉ် အစား ဖြစ်ပေါ်စေရန်  
ပျဉ်းမာန် ဖြစ်စေရန်

ရွေးချယ်မှု - ပျဉ်းမာန်  
 အစဉ် - အစဉ်အစား  
 မြို့နယ် - တနင်္သာရီ  
 ဖြစ်ပေါ်မှု - ၁၇၉  
 ရက်စွဲ - ၁၄.၂.၂၀၁၈

တက်ရောက်သူ ဦးရေ - ၁၀၀ ( ၁၀ ) ဝ ( ၉ ) = ၁၉ ယောက်

ဆွေးနွေးသည့် အကြောင်းအရာ များ

၁. ရွေးချယ်မှု အစဉ်အစား အား ဖွဲ့စည်းပုံ အခြေခံ စာရွက်စာတမ်း ဖြစ်ပေါ်စေရန်၊ ဝန်ထမ်းများ ပါဝင်ဆောင်ရွက်ခြင်း စီမံကိန်း၏ ရည်ရွယ်ချက် ရှင်းလင်းခြင်း ဖြင့် စီမံကိန်း အကြောင်း ပါဝင်ဆောင်ရွက်ခြင်း
၂. ပျဉ်းမာန် ဖြစ်ခြင်း ၏ ရည်ရွယ်ချက်အား ရှင်းပြပြီး ရွေးချယ်မှု အစဉ် (၂) ခု ရှိရာ PRA Tools များကို ဆွေးနွေးခြင်း
၃. ရွေးချယ်မှု အစဉ်အစား ဖြစ်ပေါ်စေရန် အစဉ်အစား (၂) ခု ရှိပြီး ၎င်းတို့၏ အခက်အခဲ ဖြစ်ပေါ်မှု အစဉ်အစား ဖြစ်ပေါ်မှုကို ဆွေးနွေးခြင်း
၄. ရွေးချယ်မှု ၏ အခက်အခဲများကို ဦးစားပေး ရွေးချယ်ပြီး ဖြစ်ပေါ်မှု အစဉ်အစား ဖြစ်ပေါ်စေရန်
၅. ရွေးချယ်မှု အစဉ်အစား ဝန်ထမ်းများ စီမံကိန်းအစဉ်အစား ဖြစ်ပေါ်မှု အစဉ်အစား ဖြစ်ပေါ်မှုကို ပြန်လည် စီမံကိန်း
၆. ရွေးချယ်မှု အစဉ်အစား ဝန်ထမ်းအကြား ဖြစ်ပေါ်မှု အစဉ်အစား ဖြစ်ပေါ်မှု အစဉ်အစား ဖြစ်ပေါ်မှု အစဉ်အစား

ဆုံး ပြတ်ချက်များ

- ၁. စီမံကိန်း အကျဉ်းချုပ်ချက်နှင့် စီမံကိန်း အလောင်း ဖိတ်ခံကိစ္စကို ရွေးချယ်ဖွဲ့စည်းပေးခြင်း ဖြစ်ပါသည်။
- ၂. ရွေးချယ်ဖွဲ့စည်းမှု PRA Tools များကို အုပ်စု(၂) ခု ခွဲ၍ အဖွဲ့ချုပ်ကိစ္စများ စွဲစွဲ ခွဲပါသည်။
- ၃. အမျိုးသားနှင့် အမျိုးသမီး အဖွဲ့၏ အခက်အခဲများနှင့် ပတ်သက်သည့် အခက်များကို ဖြေရှင်းပေးခြင်းအားဖြင့် မြို့နယ်အတွင်း မြို့နယ်အတွင်း ဖြစ်ပေါ်လာသည့် အခက်အခဲများကို ဖြေရှင်းပေးခြင်း ဖြစ်ပါသည်။
- ၄. ရွေးချယ်ဖွဲ့စည်းမှုအား အခက်အခဲများကို ပြဿနာပေးခြင်း ဖြစ်ပါသည်။
- ၅. ရွေးချယ်ဖွဲ့စည်းမှု အခက်အခဲများနှင့် မြေပုံဆွဲချက်များကို ပြန်လည်စစ်ဆေးခြင်း ဖြစ်ပါသည်။
- ၆. ရွေးချယ်ဖွဲ့စည်းမှုနှင့် ပတ်သက်သည့် အခက်အခဲများကို အလောင်းကိစ္စများ စွဲစွဲ ခွဲပါသည်။

  
 မြတ်တမ်းတင်သူ  
 အောင်စိုးမိုး  
 (အဖွဲ့ဝင်စာရင်းစာရင်း)



နောက်ဆက်တွဲ(၄) ခြားနားသောအပိုင်းများအတွက် ဦးစားပေးဖွံ့ဖြိုးရေးလုပ်ငန်းစဉ် အနှစ်ချုပ်

မူရင်းသည်အား VPS ခွဲထားရှိရပါမည်၊ အခြားဌာနများနှင့် ညှိနှိုင်းရန်အတွက် မိတ္တူအား TPIC သို့ပို့ရပါမည်။ MIS data အနေဖြင့် သွင်းရန် မလိုအပ်ပါ။

	အဆင့်	လုပ်ငန်း	မည်သည့်အဖွဲ့အစည်း	ကျေးဇူးတင်တာဝန်ခံသူ (သို့) အုပ်စု	မန်ဂျာမာ ပြင်ပမှမည်သူ ထောက်ခံ ခေါ်
အခြေခံအဆောက်အအုံ	၀	ကျေးဇူးတင်ရေး	<input checked="" type="checkbox"/> မ <input checked="" type="checkbox"/> ကျား	အိမ်စား	၂၅၅
	၂	ကျေးဇူးတင်ရေး	<input checked="" type="checkbox"/> မ <input checked="" type="checkbox"/> ကျား	၂	၂
	၃	ကျေးဇူးတင်ရေး	<input type="checkbox"/> မ <input type="checkbox"/> ကျား	၂	၂
	၄		<input type="checkbox"/> မ <input type="checkbox"/> ကျား		
	၅		<input type="checkbox"/> မ <input type="checkbox"/> ကျား		
အသက်မွေးဝမ်းကျောင်း	၀	အိမ်ခြံမြေအလုပ် လုပ်ဆောင်မှု	<input type="checkbox"/> မ <input checked="" type="checkbox"/> ကျား	အိမ်စား	၂၅၅
	၂	ကျေးဇူးတင်ရေး	<input type="checkbox"/> မ <input type="checkbox"/> ကျား	၂	၂
	၃		<input type="checkbox"/> မ <input type="checkbox"/> ကျား		
	၄		<input type="checkbox"/> မ <input type="checkbox"/> ကျား		
	၅		<input type="checkbox"/> မ <input type="checkbox"/> ကျား		
ကျန်းမာရေးနှင့် အာဟာရ	၀	ကျေးဇူးတင်ရေး	<input checked="" type="checkbox"/> မ <input type="checkbox"/> ကျား	အိမ်စား	၂၅၅
	၂		<input type="checkbox"/> မ <input type="checkbox"/> ကျား		
	၃		<input type="checkbox"/> မ <input type="checkbox"/> ကျား		
	၄		<input type="checkbox"/> မ <input type="checkbox"/> ကျား		
	၅		<input type="checkbox"/> မ <input type="checkbox"/> ကျား		
ပညာရေး	၀	အသက်မွေးဝမ်းကျောင်း	<input type="checkbox"/> မ <input type="checkbox"/> ကျား	အိမ်စား	၂၅၅
	၂		<input type="checkbox"/> မ <input type="checkbox"/> ကျား		
	၃		<input type="checkbox"/> မ <input type="checkbox"/> ကျား		