

ပြည်ထောင်စုသမ္မတ မြန်မာနိုင်ငံတော် အစိုးရ
စိုက်ပျိုးရေး၊ မွေးမြူရေးနှင့်ဆည်မြောင်းဝန်ကြီးဌာန
ကျေးလက်ဒေသဖွံ့ဖြိုးတိုးတက်ရေး ဦးစီးဌာန
ပင်လည်ဘူးမြို့နယ်



လူထုပတ်ဝန်းကျင်ပြုစီမံကိန်း
National Community Driven Development Project
(NCDDP)



ကျေးရွာဖွံ့ဖြိုးရေးအစီအစဉ်
Village Development Plan (VDP)
မှန်ကူသာကျေးရွာ၊ ကသောကျေးရွာအုပ်စု



မာတိကာ

၁။ပင်လည်ဘူးမြို့နယ်မြေပုံ.....Error! Bookmark not defined.

၂။မှန်ကူသာကျေးရွာအုပ်စုမြေပုံ.....Error! Bookmark not defined.

၃။ကျေးရွာအုပ်စုတွင်ပါဝင်သောကျေးရွာစာရင်းများError! Bookmark not defined.

၄။ကျေးရွာအခြေခံအချက်အလက်များ4

၅။ကျေးရွာဖွံ့ဖြိုးရေးအစီအစဉ်အတွက်အသုံးပြုခဲ့သော PRA tools
များနှင့်တစ်ခုချင်းစီအတွက်သုံးသပ်ချက်များ.....6

အကြောင်းအရင်းများ/ အခက်အခဲများ.....7

၆။ကော်မတီဝင်များရွေးချယ်ခြင်းနှင့်ကျေးရွာဖွံ့ဖြိုးရေးအစီအစဉ်ဆောင်ရွက်မှုမှတ်တမ်းခါတ်ပုံများ.....28

၇။ကော်မတီဝင်များစာရင်း.....33

၈။ပုံစံ-၁။ကျေးရွာအချက်အလက်.....34

၉။ပုံစံ-၂။စီမံကိန်းစက်ဝန်းအချိန်ဇယား.....37

၁၀။ပုံစံ-၃။ကျေးရွာဖွံ့ဖြိုးရေးဦးစားပေးအစီအစဉ်.....39

၁၁။ပုံစံ-၄။ကျေးရွာဖွံ့ဖြိုးရေးစီမံကိန်းလုပ်ငန်းခွဲရွေးချယ်ခြင်းပုံစံ.....41

၁၂။အစည်းအဝေးမှတ်တမ်းများ.....42

၁၃။နောက်ဆက်တွဲ(၄) ခြားနားသောအစိတ်အပိုင်းများအတွက်ဦးစားပေးဖွံ့ဖြိုးရေးလုပ်ငန်းစဉ် အနှစ်ချုပ်.....48



၁။ ပင်လည်ဘူးမြို့နယ် မြေပုံ

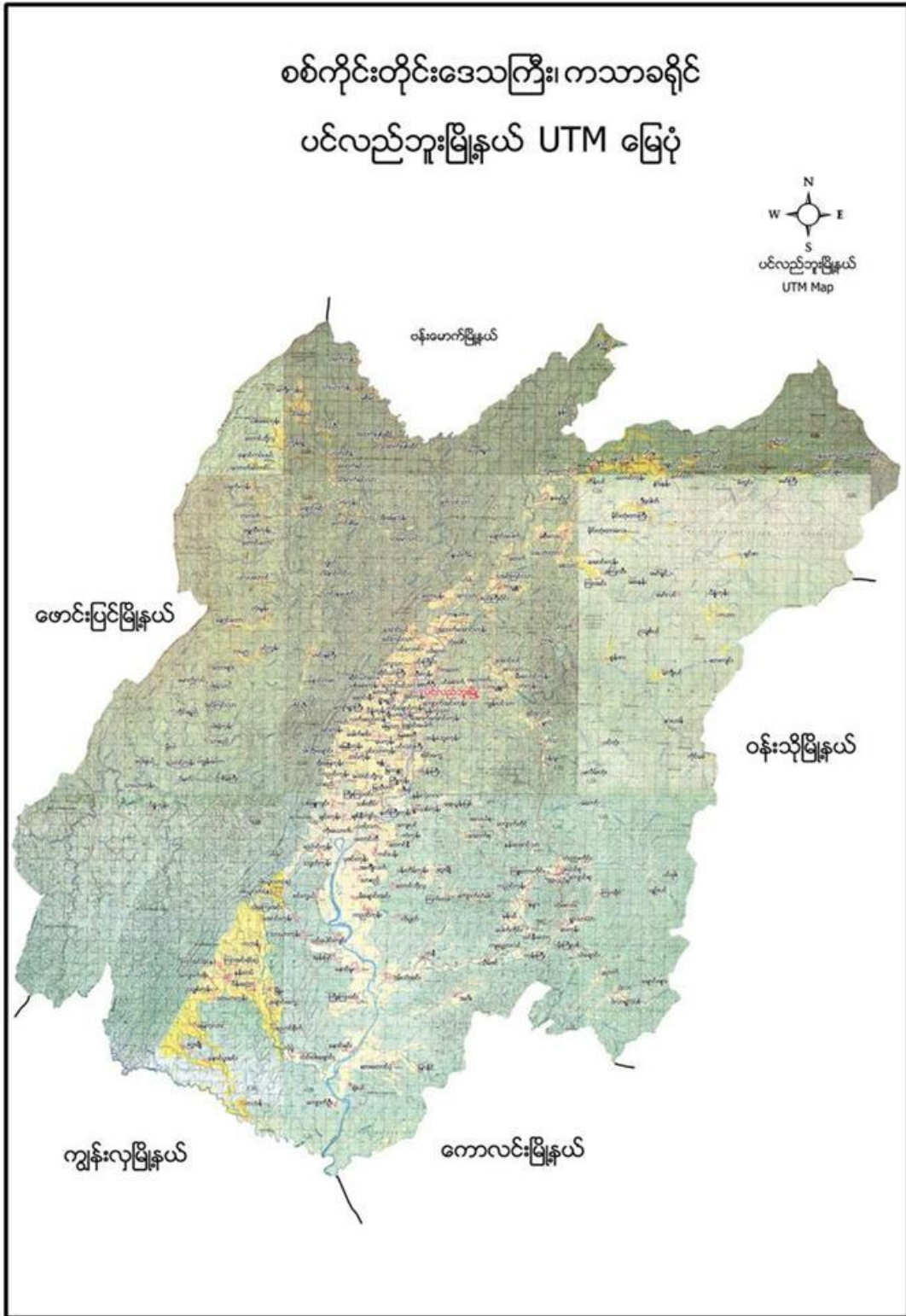



၂။ ကသောကျေးရွာအုပ်စုမြေပုံ





၃။ ကျေးရွာအုပ်စုတွင်ပါဝင်သော ကျေးရွာစာရင်းများ

မှန်ကူသာ၊ ကသော၊ ပင်စောက်၊ ဗဟောက်၊ ကျောက်အင်းကုန်း၊ အောင်အောင်းကုန်း၊ အထက်အောင်းကုန်း၊ ဘုံကောင်း၊ ကနဘားတို့ပါဝင်ကြသည်။

၄။ ကျေးရွာအခြေခံအချက်အလက်များ

၁။ ကျေးရွာသမိုင်းအကျဉ်း

မှန်ကူသာကျေးရွာသည် နှစ်ပေါင်း ၁၃၀ကျော်ရှိပြီး ဖြစ်ပါသည်။ ယခုရှိနေသောရွာမှာ နဂို ကျေးရွာ မဟုတ်ပါ။ မှန်ကူသာကျေးရွာ အသစ်ဖြစ်သည်။ ရွာဟောင်းသည် မူးမြစ်ကမ်းပါးတွင် တည်ရှိပြီး ကမ်းပါးတွင် မှန်ကူခြံကြီးတည်ရှိသောကြောင့် မှန်ကူသာကျေးရွာဟု အလွယ်တကူ ခေါ်ဆိုခဲ့ကြသည်။ ရွာတည်ထောင်ကာစတွင် ၁၀ အိမ်လောက်သာတည်ရှိပြီး ထောင်ထွက်ကုန်းရွာမှ လာပေါင်းပြီး အိမ်ခြေ များပြားလာသည်။ လယ်ယာ၊ အခင်းတောင်သူအလုပ်ကို လုပ်ကိုင်ကြသည်။ ရွာတည်ကာစက ဘုန်းတော်ကြီးကျောင်း မရှိပါ။ ပင်လည်ဘူးမြို့ ရွှေကျောင်းတွင် အတူကိုးကွယ်ကြရသည်။ ဘုန်းတော်ကြီး ဦးရွှေသဲလက်ထက်မှ စတင်ပြီး ဘုန်းတော်ကြီးကျောင်းဆောက်ကာ ကိုးကွယ်ခဲ့ကြသည်။ ရွာဟောင်းမှာပညာရေးတွင် အောင်/အောင်းကုန်းကျောင်းသို့ တတ်ရောက်ကြရသည်။ ရေကြီး၍ ကမ်းပါးပြိုပြီး ရွာပျက်စီးချိန်တွင် အိမ်ခြေ ၄၆ အိမ်ရှိရာ ၁၉အိမ်သာ ကျန်ခဲ့အထိ ပျက်ဆီးခဲ့ရသည်။ ရွာဟောင်းတွင် ဘုရားပျက်စီးချိန်ပြီး ဦးဖိုးရုံ၊ ဦးဘသိန်းတို့ တည်ထားကိုးကွယ်ခဲ့ပါသည်။ ဥဆူမှာရေထဲပါးသွားခဲ့ပြီ ဖြစ် ဆူသာ ကျန်ခဲ့သည်။ ရွာအသစ်တည်ထောင်သည့်ကာမှ ၁၈နှစ်ခန့်ရှိပြီး ဆရာတော်မှာ ဘုန်းတော်ကြီးကျောင်းမေ့ရုံတွင်သာ သတင်းသုံးခဲ့ရပါသည်။ ယခုအခါ လမ်းပန်းဆက်သွယ်ရေးများ ကောင်းမွန်လာပြီး ဘုန်းတော်ကြီးကျောင်းမှာ နိုင်ငံတော်မှ လှူဒါန်းမှုနှင့် ကျေးရွာများမှ စုပေါင်းပြီး လှူဒါန်းမှုများ ကျောင်းသစ်ဆောက်လုပ်ပြီး ဖြစ်ပါသည်။ မှန်ကူသာကျေးရွာသည် ယခုအခါသွားလာရေး အဆင်ပြေပြီး သာယာဝပြောလှပါသည်။

၂။ လူနည်းစုလူမျိုးစုအိမ်ထောင်စု

အမျိုးအစား	အိမ်ထောင်စု	ကျား	မ	စုစုပေါင်း
မရှိ	-	-	-	-



၃။ ကျေးရွာတွင်းရှိ စုစုပေါင်းအိမ်ထောင်စု

အမျိုးအစား	အိမ်ထောင်စု	ကျား	မ	စုစုပေါင်း
ဗမာ		၈၆	၈၈	၁၇၄

၄။ ထိခိုက်လွယ်အုပ်စု

ထိခိုက်လွယ်အုပ်စု	အိမ်ထောင်စု	ကျား	မ	စုစုပေါင်း
သက်ကြီး	၉	၃	၆	၉
မြေယာမဲ့				
မသန်စွမ်း	၄	၂	၂	၄

၅။ အဓိကစီးပွားရေးလုပ်ငန်းများ

စိုက်ပျိုးရေး	မွေးမြူရေး	အသေးစားစီးပွားရေး	အခြား
စပါး	ကျွဲ	အသေးစားဆိုင်	လက်သမား
မြေပဲ	နွား		
နမ်း	ဝက်	ကုန်သည်	ပန်းရံ
	ကြက်		

၆။ ကျေးရွာအတွင်းအဓိက ပိုင်ဆိုင်မှုများ

ကျေးရွာပိုင်ဆိုင်မှုများ	စိုက်ပျိုးမြေ	စားကျက်မြေ	သစ်တောမြေ	သဲ/ကျောက်ရရှိမှု	ရေတွင်း/ရေကန်	စက်ရေတွင်း
အရေအတွက်	၈၈ ၉၁	၁၅၈၈	၂၀	ရှိ	၃/-	၃-
ကျေးရွာပိုင်ဆိုင်မှုများ	ကား	ထော်လာဂျီ	မြေတူးစက်	လမ်းကြိုက်စက်	အသေးစားဆည်	ဈေးဆိုင်
အရေအတွက်	၁	၀	-	-		



၇။ ကျေးရွာအတွင်းအခြားပိုင်ဆိုင်မှုများ

ကျေးရွာပိုင်ဆိုင်မှုများ	ရေတင်စက်	ထွန်	ထယ်	ကျွဲ	နွား
အရေအတွက်	၁၆	၃၂	၃၂	၉	၆၀
ကျေးရွာပိုင်ဆိုင်မှုများ	ဝက်	ဆိုင်ကယ်	ကျွမ်းကျင်လုပ်သား	လုပ်သား	
အရေအတွက်	၅၀	၃၀	၂	၂၅	

၈။ အခြားကျေးရွာရှိအသုံးပြုနိုင်သော အရင်းအမြစ်/အချက်အလက်များ

အရင်းအမြစ်	ဆေးခန်း	အ.လ.က/ အ.ထ.က	ဈေး	ကျွမ်းကျင်လုပ်သား	လုပ်သား	မြေတူးစက်	လမ်းကြိုတ်စက်
အရေအတွက်		၁၂-	၁	၁၀	၃၀	-	-

၅။ ကျေးရွာဖွံ့ဖြိုးရေးအစီအစဉ်အတွက် အသုံးပြုခဲ့သော လူမှုဆန်းစစ်ချက်များ

စဉ်	အကြောင်းအရာ	ရက်စွဲ	ဦးတည်အုပ်စု	တက်ရောက်သူ			အဓိက ဆွေးနွေးချက်များ
				ကျား	မ	ပေါင်း	
၁	လူမှုစီးပွားအဆင့် သတ်မှတ်ခြင်း (Wealth Ranking)	၂၀-၁၂-၂၀၂၀	ချမ်းသာ၊ အလယ် အလတ်၊ နွမ်းပါး၊ အလွန်နွမ်းပါးအုပ်စုများ	၁၄	၁၅	၂၉	ကျေးရွာလူမှုစီးပွားအုပ်စုများခွဲခြားသတ်မှတ်နိုင်ရေးအတွက် အခြေခံစံနှုန်းများ သတ်မှတ်ခြင်း၊ ကျေးရွာသားများ နှင့် အများသဘောတူ ခွဲခြားသတ်မှတ်ခြင်း
၂	ရာသီခွင်ပြပြက္ခဒိန် (Seasonal Calendar)	၂၀-၁၂-၂၀၂၀	ကော်မတီဝင်၊ အမျိုးသမီး၊ အမျိုးသားများ	၁၄	၁၅	၂၉	ရာသီဥတု၊ စိုက်ပျိုးသီးနှံများ၊ လယ်ယာလုပ်ငန်းများ၊ နေ့စားလုပ်ငန်းများ၊ မွေးမြူရေးလုပ်ငန်းများ၊ ဝမ်းစာဖူလုံမှု နှင့် ပွဲတော်များ
၃	ကျေးရွာလူမှုရေးပြ၊ သယံဇာတပြမြေပုံ (Social Map/Resource Map)	၂၀-၁၂-၂၀၂၀	ရပ်မိရပ်ဖ၊ ကော်မတီဝင်များ	၁၄	၁၅	၂၉	အိမ်အမျိုးအစားများ၊ အခြေခံအဆောက်အအုံများ၊ လမ်းပန်းဆက်သွယ်ရေးအခြေအနေလယ်ယာမြေများ၊ မြစ်ချောင်းများ၊ ရေတွင်း၊ ရေကန်များ၊ သစ်တောများ



၄	ပြဿနာသစ်ပင် (Problem Tree)	၂၈-၁-၁၇	အမျိုးသားများ	၁၆	-	၁၆	ဆွေးနွေးထားသော အခြေခံ အဆောက်အဦးများ နှင့် သက်မွေးဝမ်းကျောင်း လုပ်ငန်းများ၊ကျန်းမာရေး၊ ပညာရေး။
၅	ပြဿနာသစ်ပင် (Problem Tree)	၂၈-၁-၁၇	အမျိုးသမီးများ	-	၁၄	၁၄	ဆွေးနွေးထားသော အခြေခံ အဆောက်အဦး များနှင့် သက်မွေးဝမ်းကျောင်းလုပ်ငန်း များ
၆	ကျေးရွာ၏ (၅)နှစ် စာ ဦးစားပေး အစီအစဉ်ပြ ဇယား (Metric Ranking)	၂၈-၁-၁၇	အမျိုးသားအုပ်စု၊ အမျိုးသမီးအုပ်စု၊ လူငယ်အုပ်စု၊ရပ်မိရပ်ဖအုပ်စု	၁၆	၁၄	၃၀	အကျိုးပြုဦးရေ၊ အကျိုးခံစားခွင့် နှင့် အဓိက လိုအပ်ချက်များပေါ်မူတည်၍ ဆုံးဖြတ်သည်။
၇	အဖွဲ့အစည်းချိတ်ဆက်ပုံ (Venn Diagram)	၂၇-၁-၁၇	ကျေးရွာအုပ်ချုပ်ရေးအဖွဲ့၊ကျေးရွာစီ/ထောက်အဖွဲ့	၁၄	၁၅	၂၉	ကျေးရွာတွင်းရှိ အဖွဲ့အစည်းများနှင့် မည်သို့သော လုပ်ငန်းများ အတွက် မည်သည့်အဖွဲ့များချိတ်ဆက်လုပ်ကိုင်မှု
၈	ပင့်ကူအိမ်ကွန်ယက် (Spider Web)	၂၇-၁-၁၇	အမျိုးသားများ နှင့် အမျိုးသမီးများ	၁၄	၁၅	၂၉	အမျိုးသားများ နှင့်အမျိုးသမီးများ တန်းတူအခွင့်အရေး ရရှိမှု နှင့် မရရှိသည့် အကြောင်းအရင်းများ
၉	အမျိုးသား အမျိုးသမီး ပိုင်ဆိုင်မှုခွဲခြမ်းစိတ်ဖြာခြင်း။	၂၈-၁-၁၇	ကျေးရွာစီ/ထောက်အဖွဲ့၊ကျေးရွာလူထု	၁၆	၁၄	၃၂၀	ပြဿနာ၊အခွင့်အရေး၊လက်ရှိ အခြေအနေ ကိုသိရှိရန် နှင့် ပြောင်းလဲနိုင်သည်ပုံစံများ
၁၀	ကျေးရွာအိပ်မက်ပုံ (Dream Map)	၂၈-၁-၁၇	ကျေးရွာစီ/ထောက်အဖွဲ့၊ကျေးရွာလူထု	၁၆	၁၄	၃၀	နောင်တစ်ချိန်တွင် ကျေးရွာတွင် ဖြစ်စေချင်သော/ မြင်စေချင်သော အရာ များ ထည့်သွင်းရေးဆွဲခြင်း



၁။ ကျေးရွာ၏လူမှုစီးပွားအဆင့်သတ်မှတ်ခြင်း။(Wealth Ranking)

အဆင့်	အခြေခံစံနှုန်းများ/ ညွှန်းကိန်းများ	အိမ်ထောင်စု	ရာခိုင်နှုန်း
ချမ်းသာ	အိမ်အခြေအနေ- ခြေတံရှည်၊ သွပ်မိုး၊ သက်ကယ်မိုး၊ ပျဉ်ထောင်၊ ပျဉ်ကာ မြေယာပိုင်ဆိုင်မှု- ၁၀ ဧကအထက် ကျွဲ၊ နွား- ၈ ကောင်အထက် အခြားပိုင်ဆိုင်မှု- ခြွေစက်၊ ထွန်းစက်၊ ရေစုပ်စက်၊ TV၊ ဆိုလာ၊ တယ်လီဖုန်း၊ စပါးကြိုက်စက်၊ ဆိုင်ကယ်၊	၁၂	၃၂%
အလယ်အလတ်	အိမ်အခြေအနေ- ပျဉ်ခင်း၊ ဝါးထရံကာ၊ သက်ကယ်မိုး၊ ခြေတံရှည် မြေယာပိုင်ဆိုင်မှု- ၅ ဧက နှင့် ၁၀ ဧကအကြား ကျွဲ၊ နွား- ၂ ကောင်နှင့် ၅ ကောင်ကြား အခြားပိုင်ဆိုင်မှု- လှည်း၊ ဆိုင်ကယ်အဟောင်း၊ TVအသေး၊ ဆိုလာအသား	၁၇	၄၅%
နွမ်းပါး	အိမ်အခြေအနေ- ဝါးကြမ်းခင်း၊ ဝါးထရံကာ၊ သက်ကယ်မိုး၊ ချေတံရှည်အိမ် မြေယာပိုင်ဆိုင်မှု- မရှိ ကျွဲ၊ နွား- မရှိ အခြားပိုင်ဆိုင်မှု- မရှိ	၉	၂၃%
	စုစုပေါင်း	၃၈	၁၀၀%



၂။ ရာသီခွင်ပြ ပြက္ခဒိန် နှင့် သုံးသပ်ချက်

စစ်ကိုင်းတိုင်းဒေသကြီး: ကသာခရိုင်, ငယ်လှည့်ဘူး, မြို့နယ်, ကသာတောင်ပိုင်း, ဖြူကျသာကျေးရွာ၏ ရာသီခွင်ပြဇယားပုံ

ရာသီဥတု	အပူချိန်	အလင်း	အရွာ	အလင်း	အရွာ	အလင်း	အရွာ	အလင်း	အရွာ	အလင်း	အရွာ	အလင်း	အရွာ	အလင်း	အရွာ	အလင်း	အရွာ	အလင်း	အရွာ
အပူချိန်	၂၈.၅	၂၈.၅	၂၈.၅	၂၈.၅	၂၈.၅	၂၈.၅	၂၈.၅	၂၈.၅	၂၈.၅	၂၈.၅	၂၈.၅	၂၈.၅	၂၈.၅	၂၈.၅	၂၈.၅	၂၈.၅	၂၈.၅	၂၈.၅	၂၈.၅
အလင်း	၅	၅	၅	၅	၅	၅	၅	၅	၅	၅	၅	၅	၅	၅	၅	၅	၅	၅	၅
အရွာ	၅	၅	၅	၅	၅	၅	၅	၅	၅	၅	၅	၅	၅	၅	၅	၅	၅	၅	၅
အလင်း	၅	၅	၅	၅	၅	၅	၅	၅	၅	၅	၅	၅	၅	၅	၅	၅	၅	၅	၅
အရွာ	၅	၅	၅	၅	၅	၅	၅	၅	၅	၅	၅	၅	၅	၅	၅	၅	၅	၅	၅
အလင်း	၅	၅	၅	၅	၅	၅	၅	၅	၅	၅	၅	၅	၅	၅	၅	၅	၅	၅	၅
အရွာ	၅	၅	၅	၅	၅	၅	၅	၅	၅	၅	၅	၅	၅	၅	၅	၅	၅	၅	၅
အလင်း	၅	၅	၅	၅	၅	၅	၅	၅	၅	၅	၅	၅	၅	၅	၅	၅	၅	၅	၅
အရွာ	၅	၅	၅	၅	၅	၅	၅	၅	၅	၅	၅	၅	၅	၅	၅	၅	၅	၅	၅
အလင်း	၅	၅	၅	၅	၅	၅	၅	၅	၅	၅	၅	၅	၅	၅	၅	၅	၅	၅	၅
အရွာ	၅	၅	၅	၅	၅	၅	၅	၅	၅	၅	၅	၅	၅	၅	၅	၅	၅	၅	၅
အလင်း	၅	၅	၅	၅	၅	၅	၅	၅	၅	၅	၅	၅	၅	၅	၅	၅	၅	၅	၅
အရွာ	၅	၅	၅	၅	၅	၅	၅	၅	၅	၅	၅	၅	၅	၅	၅	၅	၅	၅	၅



ဆွေးနွေးချက်

ရာသီဥတုအခြေအနေမှာ တန်ခူး၊ ကဆုန်၊ ပြာသို၊ တပို့တွဲ၊ တပေါင်း စသည့်လများတွင် သာယာပြီး ကျန်သည့်လများတွင် မိုးရွာကြောင်း၊ တခါတရံ လေပြင်းများလည်း တိုက်ခတ်ကြောင်း ဆွေးနွေးခဲ့ပါသည်။ စိုက်ပျိုးသီးနှံများကို မိုးတွင်းကာလများတွင် အများဆုံးစိုက်ပျိုးကြသည်။ အဓိက စိုက်ပျိုးသီးနှံများမှာ စပါး၊ ပဲ၊ နှမ်း၊ နေကြာ၊ ဟင်းသီးဟင်းရွက်များကို စိုက်ပျိုးကြသည်။ ကျွဲ၊ နွား၊ ကြက်၊ ဝက်များကို ဆယ့်နှစ်ရာသီပတ်လုံး တစ်ပိုင်တစ်နိုင် မွေးမြူကြသည်။ နေ့စားလုပ်ငန်းကို လယ်ယာ လုပ်ငန်းခွင်ချိန်တွင်သာ လုပ်ရလေ့ရှိကြောင်း ဆွေးနွေးကြသည်။ သဘာဝဘေးအန္တရာယ်ကို မိုးဦး ကာလများတွင် အနည်းငယ်ကြုံတွေ့ရလေ့ရှိသည်။ လုပ်ငန်းခွင်ချိန်တွင် လုပ်သားရှားပါးမှုနှင့် ကြုံတွေ့ ရပြီး ကျန်သည့်အချိန်များတွင် လုပ်သား ပေါများပါသည်။ ဝမ်းစာဖူလုံမှုတွင် စပါးပေါ်ချိန်တွင် ဝမ်းစာ ဖူလုံမှုရှိပြီး စိုက်ပျိုးသည့်အချိန်တွင် ဝမ်းစာလုံခြင်း မရှိပါ။ ရာသီပွဲတော်များကို လစဉ်လတိုင်း ကျင်းပ ခြင်းမရှိဘဲ တန်ခူး၊ ကဆုန်၊ ဝါဆို၊ တော်သလင်း၊ သီတင်းကျွတ်၊ တပို့တွဲနှင့် တပေါင်းလများတွင် ပြုလုပ်လေ့ရှိကြောင်း ဆွေးနွေးခဲ့ကြပါသည်။

သုံးသပ်ချက်

စီမံကိန်းလုပ်ငန်းခွဲများ အကောင်အထည်ဖော် ဆောင်ရွက်ရာတွင် ပွင့်လင်းရာသီ ရောက်မှ သာ ဆောင်ရွက်သင့်သည်။ အဘယ်ကြောင့်ဆိုသော် ကကက်ကျေးရွာ လူထုအားလုံး လယ်ယာ လုပ်ငန်းကို အဓိကထား လုပ်ကိုင်ကြသည့်အတွက် မိုးတွင်းကာလ၊ ဆောင်းတွင်းကာလများတွင် လယ်ယာလုပ်ငန်းခွင်နှင့် တိုက်ဆိုင်သောကြောင့် အလုပ်သမားရှားပါးခြင်း ကျေးရွာဖွံ့ဖြိုးတိုးတက်ရေး အတွက် အချိန်မပေးနိုင်ခြင်း စသည့်အခက်အခဲများနှင့် ကြုံတွေ့ရသည့်အတွက် အောင်မြင်သင့်သ လောက် မအောင်မြင်နိုင်ပါ။ ထို့ကြောင့် ရာသီဥတုသာယာပြီး ကျေးရွာလူထုအားလုံး ပါဝင်လုပ်ဆောင် နိုင်သည့် ပွင့်လင်းရာသီတွင် လုပ်ငန်းခွဲများ လုပ်ဆောင်သင့်ပါကြောင်း သုံးသပ်မိပါသည်။



၃။ ကျေးရွာလူမှုရေးပြင်ပုံနှင့် သုံးသပ်ချက်

Hand-drawn diagram of a village community structure on a piece of paper. The diagram is divided into four quadrants by a vertical and a horizontal line. At the top left, there is a cross symbol with the Burmese text 'အသင်း' (Association) written vertically next to it. Below the cross is a yellow house icon. To the right of the house are three colored arrows: yellow, green, and pink. Further right, there are three more Burmese labels: 'အသင်းအဖွဲ့' (Association Group), 'အသင်းအဖွဲ့' (Association Group), and 'အသင်းအဖွဲ့' (Association Group), each with a corresponding colored arrow. At the top right, there is a label 'အသင်းအဖွဲ့' (Association Group) with a horizontal line below it.

The four quadrants contain various arrangements of colored arrows (yellow, green, pink) and a yellow house icon. The top-left quadrant has a yellow house icon and three arrows (yellow, green, pink). The top-right quadrant has three arrows (yellow, green, pink). The bottom-left quadrant has three arrows (yellow, green, pink). The bottom-right quadrant has three arrows (yellow, green, pink) and a yellow house icon.

On the left side of the diagram, there are four vertical labels in Burmese: 'အသင်းအဖွဲ့' (Association Group), 'အသင်းအဖွဲ့' (Association Group), 'အသင်းအဖွဲ့' (Association Group), and 'အသင်းအဖွဲ့' (Association Group). At the bottom left, there is a yellow house icon.



ဆွေးနွေးချက်

မှန်ကူသာကျေးရွာတွင် အိမ်ခြေ (၃၈) အိမ် ရှိပြီး စီးပွားအဆင့်(၃)ဆင့် ရှိကြောင်း ဆွေးနွေးခဲ့ကြသည်။ ၎င်းအဆင့်များမှာ (၁) ချမ်းသာ၊ (၂) အလယ်အလတ်၊ (၃) နွမ်းပါးတို့ဖြစ်ပြီး လူတန်းစား (၃)မျိုးလုံး ကျေးရွာတွင် ပျံ့နှံ့၍ နေထိုင်ကြကြောင်း ဆွေးနွေးခဲ့ကြသည်။

သုံးသပ်ချက်

စီးပွားရေးအဆင့် (၃) မျိုးရှိပြီး ကျေးရွာများတွင် စုစည်းစွာ နေထိုင်ကြပါသည်။ ကသောကျေးရွာသည် ပင်လည်ဘူးမြို့နယ် (၅)မိုင်ဝန်းကျင်ဒေသတွင် တည်ရှိ၍ ရွာတွင်းရှိလမ်းများ၊ ရွာချင်းဆက်လမ်းများမှာ မြေသားလမ်းများဖြစ်၍ အနည်းငယ်ခက်ခဲပါသည်။ ကလေးမွေးဖွားခြင်းအတွက် အရပ်လက်သည်ရှိပါသည်။ အဓိက ဆေးကုသမှုခံယူခြင်းကို ပင်လည်□□□သို့ သွားရောက်၍ ဆေးကုသ မှုခံယူရပါသည်။ မိုးတွင်းကာလတွင် ဝမ်းရောဂါ၊ ငှက်ဖျားရောဂါများ ဖြစ်တက်သည်။ သောက်သုံးရေ ကျေးရွာတွင် ရေတွင်းပိုင်းရှိပါသော်လည်း ပိုက်တွင်း အနည်းငယ်သာသဖြင့် သောက်သုံးရေ ဖူလုံမှုမရှိပါ။ ရွာ၏မြောက်ဘက်တွင် ဘုန်းကြီးကျောင်း၊ ဓမ္မာရုံ၊ ရှိပါသည်။ ရွာ၏ အနောက်ဘက်တွင် ချောင်းရှိပါသည်။



၄။ကျေးရွာအရင်းအမြစ်ပြုပြင်မှုနှင့်သုံးသပ်ချက်၏





ဆွေးနွေးချက်

ပတ်ဝန်းကျင်ရှိ သဘာဝအရင်း အမြစ်များနှင့် ပတ်သက်၍ သစ်တောများမှ ထင်းခုတ်သုံးစွဲမှု ရှိပြီး ကျေးရွာအနီးတွင် ချောင်းရှိသောကြောင့် သဲရေများလုံလောက်စွာ ရရှိမှုကြောင်းကို ဆွေးနွေး ခဲ့ကြပါသည်။ စီးပွားရေးမှာ ယာကွက်၊ ကိုင်းကွက်များတွင် ဟင်းသီး၊ ဟင်းရွက်များ စိုက်ပျိုးကြပြီး ဝမ်းစာအနေဖြင့် စပါး၊ နှမ်း၊ နေကြာတို့ကို အဓိကစိုက်ပျိုးကြသည်။ ကျွဲ၊ နွား၊ ကြက်၊ ဝက်တို့ကို တစ်ပိုင်တစ်နိုင် မွေးမြူကြပါသည်။ စိုက်ပျိုးရေးနည်းပညာ အားနည်းသောကြောင့် စီးပွားရေး၊ ပညာ ရေးများ နိမ့်ကျမှုများ ကြုံတွေ့ခဲ့ရပါသည်။

သုံးသပ်ချက်

မှန်ကူသာကျေးရွာ ပတ်ဝန်းကျင်တွင် သစ်တောများ အနည်းငယ်ရှိပါသည်။ ချောင်းများမှ စိုက်ပျိုးရေး သဲများကို လုံလောက်စွာ ရရှိနိုင်ပါသည်။ ကျွဲ၊ နွားများကို တစ်ပိုင်တစ်နိုင် မွေးမြူပြီး လယ်ယာ စိုက်ပျိုးရေးအနေဖြင့် စပါး၊ နှမ်း၊ နေကြာတို့ကို လုပ်ကိုင်စိုက်ပျိုးကြပါသည်။ လမ်းပန်းဆက်သွယ်ရေး မှာ ၅မိုင်ဝန်းကျင်ဒေသဖြစ်၍ ကောင်းမွန်ပေသည်။ ကျန်းမာရေး၊ လူမှုရေး၊ စီးပွားရေး၊ ပညာရေးမှာ အနည်းငယ် အားနည်းကြောင်းတွေ့ရှိရပါသည်။



၅။ အမျိုးသား/အမျိုးသမီးများတင်ပြသော ပြဿနာသစ်ပင် နှင့် ဖြေရှင်းနည်းလမ်း

အကြောင်းအရင်းများ/ အခက်အခဲများ

ပြဿနာသစ်ပင်

အကြောင်းအရင်း

- များသောအားဖြင့် မြေအောက်ရေအား မရှိခြင်း
- များသောအားဖြင့် မြေအောက်ရေအား မရှိခြင်း
- မြေအောက်ရေအား မရှိခြင်း
- မြေအောက်ရေအား မရှိခြင်း

အခက်အခဲ

- မြေအောက်ရေအား မရှိခြင်း
- မြေအောက်ရေအား မရှိခြင်း
- မြေအောက်ရေအား မရှိခြင်း
- မြေအောက်ရေအား မရှိခြင်း

အဖြေရှင်းနည်း

- မြေအောက်ရေအား မရှိခြင်း
- မြေအောက်ရေအား မရှိခြင်း
- မြေအောက်ရေအား မရှိခြင်း
- မြေအောက်ရေအား မရှိခြင်း



ဆွေးနွေးချက်

လမ်းခရီးခက်ခဲခြင်းကြောင့် လမ်း၊တံတား ဆောက်လုပ်ရန် ရံပုံငွေမရှိခြင်း၊ စီးပွားရေး အဆင်မပြေခြင်း၊ အရင်းအမြစ်များ ရှားပါးခြင်း၊ အလုပ်အကိုင် အခွင့်အလမ်း နည်းပါးခြင်း၊ အလှူရှင်မရှိခြင်း၊ ဌာနဆိုင်ရာမှ တည်ဆောက်ရန် လျာထားပေးမှု မရှိခြင်းစသည့် အခက်အခဲများ ကြောင့် ကလေးများလုံခြုံမှု အားနည်းခြင်း၊ ကိုယ်ကာယကြံ့ခိုင်မှု အားနည်းခြင်း၊ အသိပညာပေး ဟောပြောပွဲများ နေရာမရှိခြင်း၊ ကလေးပညာ အရည်အသွေးများ နိမ့်ကျခြင်းများနှင့် ဖွံ့ဖြိုးမှု နောက်ကျခြင်း စသည့် အကျိုးဆက်များ ခံစားခဲ့ရကြောင်း ဆွေးနွေးခဲ့ကြသည်။

သုံးသပ်ချက်

- သွားလာရေး ခက်ခဲခြင်း နှင့် ဒေသထွက်သီးနှံများ ဈေးကောင်းဖြင့် မဇာတင်ရခြင်း
- စာပေ ဗဟုသုတ နည်းပါးခြင်း၊ အသိပညာဗဟုသုတနည်းပါးခြင်း၊ လူကြားထဲတွင် စကားပြောရာ တွင် အရှေ့နောက်မညီသည့်အတွက် အဆင်မပြေခြင်း
- စိုက်ပျိုးရေး မွေးမြူရေး ဆောင်ရွက်လုပ်ကိုင်ခြင်း မရှိသည့်အတွက် မိသားစု ဝင်ငွေများ နည်းပါးခြင်း၊ လူနေထိုင်မှုဘဝ နိမ့်ကျခြင်း
- စိုက်ပျိုးရေး မွေးမြူရေး ဆောင်ရွက်လုပ်ကိုင်ခြင်း မရှိသည့်အတွက် မိသားစု ဝင်ငွေများ နည်းပါးခြင်း၊ လူနေထိုင်မှုဘဝ နိမ့်ကျခြင်းများကြုံတွေ့ခဲ့ရကြောင်းတွေ့ရပါသည်။



၇။ ဦးစားပေးအစီအစဉ်ပြဇယား (Matrix Ranking)

စာအုပ်အမျိုးအစားအရ အမှတ်ပေးခြင်း

အမှတ်	အမျိုးအစား	အမျိုးအစား	အမျိုးအစား	အမျိုးအစား	အမျိုးအစား	အမျိုးအစား	အမျိုးအစား
၆	အမျိုးအစား	၁	၂	၃	၄	၅	၆
၅	အမျိုးအစား	၁	၂	၃	၄	၅	၆
၄	အမျိုးအစား	၁	၂	၃	၄	၅	၆
၃	အမျိုးအစား	၁	၂	၃	၄	၅	၆
၂	အမျိုးအစား	၁	၂	၃	၄	၅	၆
၁	အမျိုးအစား	၁	၂	၃	၄	၅	၆

ဆေးစနစ်ချက်



ကသောကျေးရွာအနေဖြင့် ဗဟုသုတဖွံ့ဖြိုးတိုးတက်လာစေရန် ချောင်းကူးတံတားများ၊ ရွာတွင်လမ်းများ၊ စာကြည့်တိုက်များမရှိခြင်း၊ ရွာချင်းဆက်လမ်းများ ခက်ခဲမှုကြောင့် ရွာချင်းဆက်လမ်း၊ တံတားများ လိုအပ်ခြင်း၊ ဗဟုသုတနည်းပါးမှုကြောင့် KGကျောင်းဆောင်၊ ကျေးရွာဖွံ့ဖြိုးရေး အဆောက်အအုံမရှိခြင်းများကို ဆွေးနွေးခဲ့ကြသည်။

သုံးသပ်ချက်

စီမံကိန်းပထမနှစ်တွင် - စက်ရေတွင်း၊ ရေကန်၊ ရေပိုက်လိုင်းလုပ်ငန်း ကို ပြုပြင်ပြီးစီးခဲ့ပါသည်။

စီမံကိန်းဒုတိယနှစ်တွင်-ကသောကျေးရွာအုပ်စုအနေဖြင့် အုပ်စုထောက်ပံ့သည့် ငွေကြေးလိုအပ်ချက်အရ ကျောက်အင်းကုန်းကျေးရွာမှ ရွာတွင်းလမ်းကို လည်းကောင်း၊ အထက်အောင်းကုန်းကျေးရွာမှ ရွာချင်းဆက်လမ်းပြုပြင်ခြင်းလုပ်ငန်းကိုလည်းကောင်း၊ ပင်စောက်ကျေးရွာကျေးရွာ ရွာချင်းဆက်လမ်းပြုပြင်ခြင်း လုပ်ငန်းကိုလုပ်ဆောင်ခဲ့ကြပါသည်။

စီမံကိန်းတတိယနှစ်တွင်-

ကနားဘားကျေးရွာ KGကျောင်းဆောင်ဆောက်လုပ်ခြင်းလုပ်ငန်း၊ ဗဟောက်ကျေးရွာ KG ကျောင်းဆောင်ဆောက်လုပ်ခြင်းလုပ်ငန်းနှင့် ကသောကျေးရွာချင်းဆက် ကျောက်ချောလမ်းပြုလုပ် ခြင်းများကို လုပ်ဆောင် သဘောတူညီကြပါသည်။

စီမံကိန်းစတုတ္ထနှစ်တွင်-

အောင်/အောင်းကုန်းကျေးရွာမှမြို့သို့ ဆက်သွယ်သော ကျောက်ချောလမ်း၊ မှန်ကူသာကျေးရွာ ခန်းမဆောက်လုပ်ခြင်းနှင့် ဘုံခေါင်းကျေးရွာကျေးရွာ ခန်းမဆောက်လုပ်ခြင်းတို့ကို လုပ်ဆောင်ရန် သဘောတူညီကြပါသည်။



အဖွဲ့အစည်းချိတ်ဆက်ပုံ ဆွေးနွေးခြင်းနှင့်သုံသပ်ခြင်း

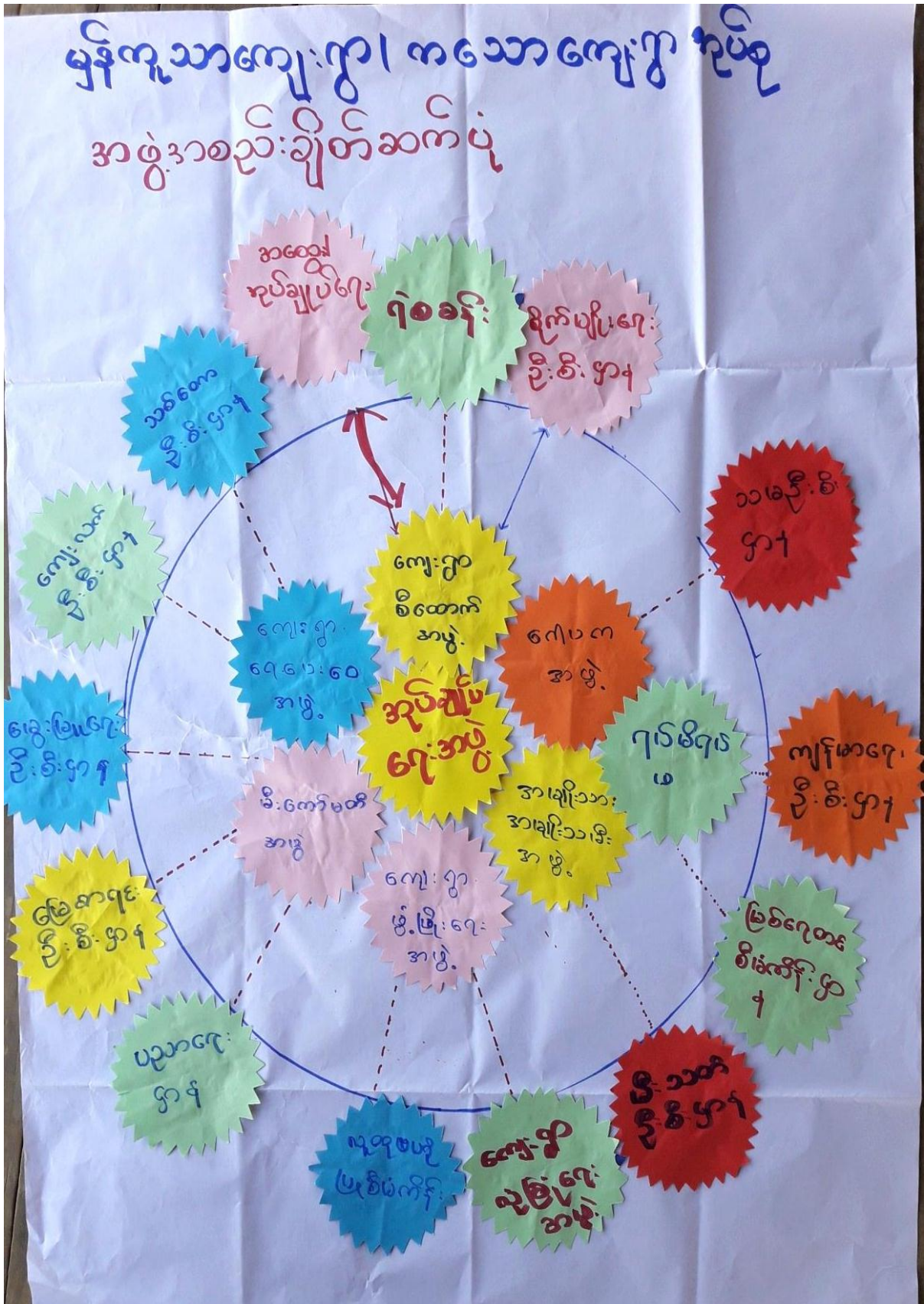



ဆွေးနွေးခြင်း

ကျေးရွာလူထုနှင့်အဖွဲ့အစည်းများဆောင်ရွက်နေသည့် အနေအထားမှာ အုပ်ချုပ်ရေးအဖွဲ့၊ ကျောင်းကော်မတီ၊ ဂေါပဂအဖွဲ့၊ အမျိုးသမီး/အမျိုးသားအဖွဲ့၊ ကျေးရွာစီ/ထောက်ကော်မတီအဖွဲ့၊ မီးသတ်အဖွဲ့၊ အမျိုးသမီးကြီးအဖွဲ့များနှင့် ချိတ်ဆက်ဆောင်ရွက်နေကြပါသည်။ ကနဏားကျေးရွာတွင် မြို့နယ်အထွေထွေအုပ်ချုပ်ရေးဦးစီးဌာန၊ မွေးမြူရေးဌာန၊ စိုက်ပျိုးရေးဌာန၊ လဝက၊ မြို့နယ်ရဲတပ်ဖွဲ့၊ ပညာရေးဌာန၊ လူထုဗဟိုပြုစီမံကိန်း၊မြေစာရင်းဌာနတို့နှင့်ချိတ်ဆက်ဆောင်ရွက်နေကြပါသည်။

သုံးသပ်ချက်

ကျေးရွာအတွင်းရှိအဖွဲ့အစည်းများ ကျေးရွာလူထုနှင့်အဖွဲ့အစည်းများ ချိတ်ဆက်ဆောင်ရွက် နေသည့် အနေအထားမှာ အုပ်ချုပ်ရေးအဖွဲ့၊ အမျိုးသားအဖွဲ့၊ အမျိုးသမီးများအဖွဲ့၊ ကျေးရွာစီမံကိန်း အထောက်အကူပြုကော်မတီ၊ ဘုန်းတော်ကြီးကျောင်းကော်မတီ၊ စာသင်ကျောင်းကော်မတီ၊ မီးသတ်၊ တိမွေးကု၊ အရံ သားဖွား ၊ ရပ်မိရပ်ဖ၊ ကျေးရွာ သက်ကြီးအဖွဲ့ စသည့် အဖွဲ့များရှိကြပြီး ကျေးရွာ ဖွံ့ဖြိုးတိုးတက်ရေး ကျေးရွာ အကျိုးပြုလုပ်ငန်းများချိတ်ဆက်ဆောင် ရွက်ကြပါသည်။ ကျေးရွာပြင်ပအဖွဲ့အစည်းများ ကျေးရွာလူထုနှင့်ပြင်ပအဖွဲ့အစည်းများ ချိတ်ဆက်ဆောင်ရွက်နေသည့် အနေအထားမှာ မြို့နယ်အထွေထွေအုပ်ချုပ်ရေးဦးစီးဌာန၊ ပညာရေးဌာန၊ ကျန်းမာရေးဌာန၊ ကျေးလက် ဒေသဖွံ့ဖြိုးတိုးတက်ရေးဦးစီးဌာန၊ မွေးမြူရေး၊ မြေစာရင်း၊ သစ်တော၊ ရဲစခန်း၊ လ.ဝ.က၊ စိုက်ဘက်၊ သမ လူထုဗဟိုပြုစီမံကိန်း အစရှိသည့်ဌာနများနှင့် ပံ့ပိုးဆောင်ရွက်မှုသာရှိပြီး ကျေးရွာသားများ အနေဖြင့်သက်ဆိုင်ရာကဏ္ဍအလိုက်လိုအပ်သလို ချိတ်ဆက်ဆောင်ရွက်မှု၊ အကူအညီတောင်းခံမှုမှာ မရှိသလောက်အားနည်းပါသည်။



၉။ ပင်ကုအိမ်ဖြင့်သုံးသပ်ခြင်း

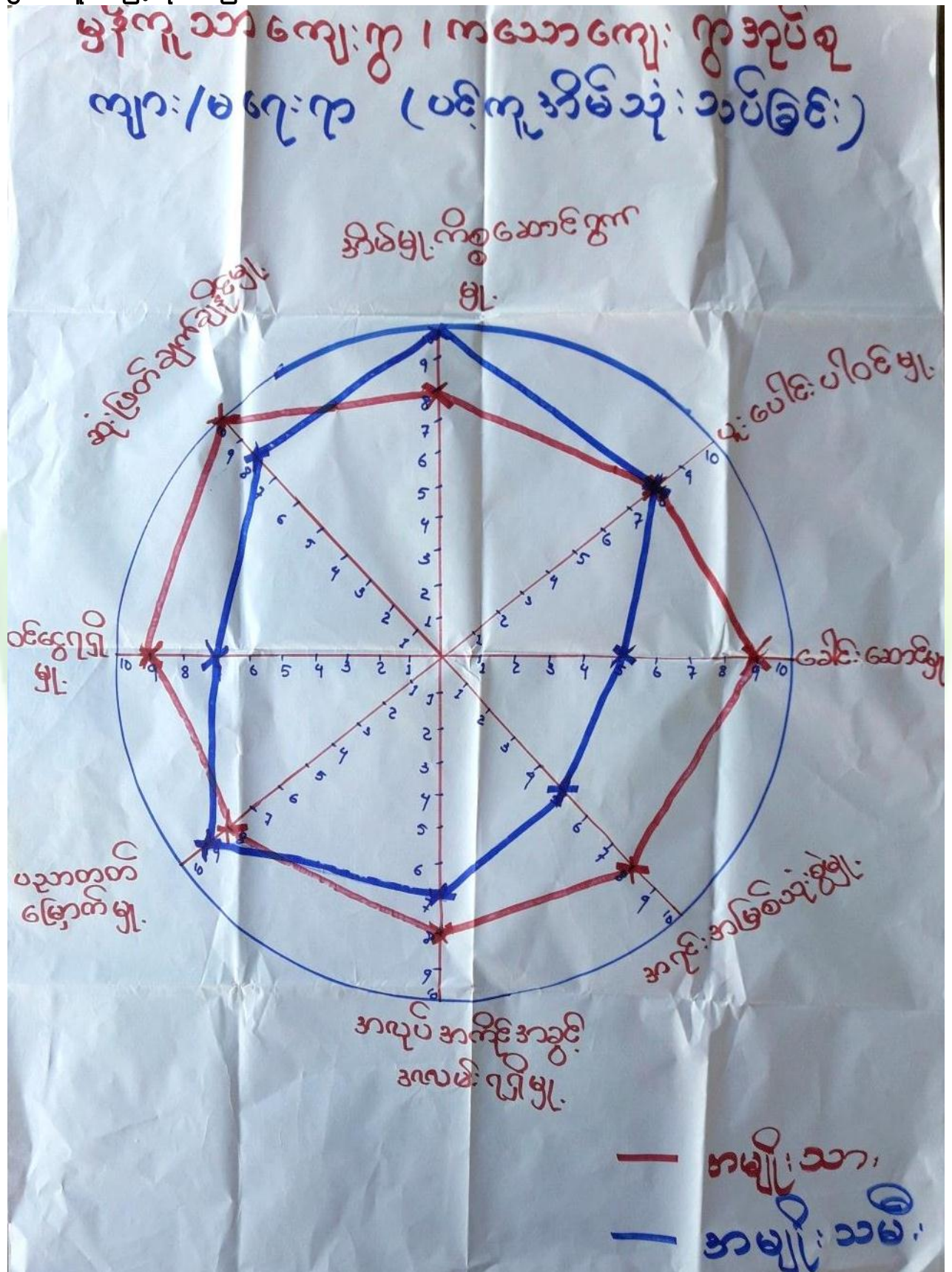



ဆွေးနွေးချက်

အမျိုးသား၊ အမျိုးသမီးတန်းတူအခွင့်အရေးရရှိမှုနှင့် ပတ်သက်၍ ခေါင်းစဉ်(၈)ခုဖြင့် ဆွေးနွေးခဲ့ကြပါသည်။ ယနေ့ခေတ် နေထိုင်မှုစနစ်တွင် ခေါင်းဆောင်မှု၊ အလုပ်အကိုင်အခွင့်အလမ်း၊ ပစ္စည်းဥစ္စာပိုင်ဆိုင်မှု၊ အရင်းအမြစ်လက်လှမ်းမီမှု၊ ဝင်ငွေရရှိမှုနှင့် ပညာတတ်မြောက်မှုစသည့် နေရာများတွင် အမျိုးသားများမှသာလွန်မှုရှိပြီး အမျိုးသမီးများအား နေရာပေးရန်၊ အိမ်မှုကိစ္စဆောင်ရွက်မှုတွင် အမျိုးသားဘက်မှ အမျိုးသမီးများအား ပိုင်းကူလုပ်ကူပေးကြရန် ဆွေးနွေးခဲ့ကြပါသည်။

သုံးသပ်ချက်

မှန်ကူသာကျေးရွာအနေဖြင့် ခေါင်းဆောင်မှု၊ ပူပေါင်းပါဝင်မှုများတွင် အမျိုးသား၊ အမျိုးသမီး ဆွေးနွေးတိုင်ပင်၍ တန်းတူဆုံးဖြတ် ဆောင်ရွက်ကြောင်းတွေ့ရသည်။ ပညာတတ်မြောက်မှု၊ ဝင်ငွေရရှိမှု၊ အလုပ်အကိုင် အခွင့်အလမ်း၊ အရင်းအမြစ် လက်လှမ်းမီမှု များတွင် အမျိုးသားများမှာ အနည်းငယ်သာလွန်၍ အိမ်မှုကိစ္စတွင် အမျိုးသမီးများမှ အစစအရာရာ ဆောင်ရွက်ကြောင်းကို တွေ့ရပါသည်။ သို့သော် ဤကျေးရွာသည် ကျား၊မရေးရာ ကွဲပြားမှု အနည်းငယ်သာရှိကြောင်း တွေ့ရှိရပါသည်။



၁၀။ ကျားမရေးရာကိုခွဲခြမ်းစိတ်ဖြာခြင်း

မှန်ကန်သောကျေးဇူး၊ ကသောကျေးဇူးကိုပုံစံ
ကျားမရေးရာ (ပိုင်ဆိုင်မှု)

ကျား	မ	က + မ
ဆိုင်ကယ်	ချုပ်စက်	ရွှေအက်
သုံးဘီး	ရွှေ	အိမ်
ရွှေလှေ	စာ	ပျက်ဆံ
ကား	ဝတ်	အခင်း
		နွားဖျား
		လယ်စိုက်စက်
		ဖုန်း
		စပါးကြိတ်စက်
		TV
		သစ်စော
		လယ်



မ္ဗိကုသာဗျေ: ဣါကသောဗျေ: ဣကုပ္ပိဓု
 ကျားမလေး ၇ ထိန်ချုပ်မူ.

ကျား	မ	ကျား + မ
ဆိုင်ကယ်	ချုပ်စက်	လယ်
လယ်စွဲစက်	ဝက်	ငှက် ချွန်
သုံးစီး	တော	ကား
ခြေစွဲ	ပိုင်ဆိုင်	အခင်း
TV	ရွာ	ကျောက်
ဝါးကြိတ်စက်		သစ်စား
		အိမ်
		ဗိုင်း



ဆွေးနွေးချက်

မှန်ကူသာကျေးရွာအတွင်းတွင် ကျား၊မရေးရာ ခွဲခြမ်းစိတ်ဖြာခြင်းနှင့် ပတ်သက်၍ အမျိုးသားများသစ်၊ ဝါး၊ လှည်း၊ လယ်၊ ကျွဲ၊ နွားများကို အသုံးပြုမှုရှိပြီး အမျိုးသမီးများမှာ တောထွက်ပစ္စည်း၊ အိမ်မွေးတိရစ္ဆာန်၊ ရွှေ့ကို အသုံးပြုမှုရှိကြောင်း ဆွေးနွေးခဲ့ကြပါသည်။ စပါး၊ပဲ၊နမ်း၊ သဲကျောက်များကို ကျား၊မနှစ်မျိုးစလုံးက အသုံးပြုကြကြောင်းကို ဆွေးနွေးခဲ့ကြပါသည်။ ထိန်းချုပ်မှုပိုင်းတွင် အမျိုးသားများမှ သစ်၊ဝါး၊ကျွဲ၊နွား၊ ကျောက်၊သဲများကို ထိန်းချုပ်နိုင်သော်လည်း အမျိုးသမီးများမှာ ရွှေ့ရေတို့ကို ထိန်းချုပ်နိုင်မှုရှိကြောင်း ဆွေးနွေးခဲ့ကြပါသည်။ လှည်း၊ လယ်၊ အိမ်မွေးတိရစ္ဆာန်၊ ဆန်၊ စပါးတို့ကို အမျိုးသား၊ သမီး နှစ်ဦးစလုံးက ထိန်းချုပ်ခဲ့ကြောင်းကို ဆွေးနွေးခဲ့ကြပါသည်။

သုံးသပ်ချက်

မှန်ကူသာကျေးရွာအတွင်းတွင် ကျား၊မရေးရာနှင့် ပတ်သက်ပြီး အမျိုးသားများက ကျွဲနွားများကို အသုံးပြုမှုရှိပြီး အမျိုးသမီးများက ရွှေ့ကိုသာ အသုံးပြုမှုရှိကြောင်း တွေ့ရပါသည်။ စပါး၊ပဲ၊နမ်း၊ငွေကြေး၊ သစ်တောထွက်ပစ္စည်းနှင့် အိမ်မွေးတိရစ္ဆာန်တို့ကို ကျား၊မနှစ်ဦးစလုံးက သုံးစွဲမှုရှိကြောင်း တွေ့ရပါသည်။ အမျိုးသားများက သဲကိုထိန်းချုပ်မှုရှိပြီး အမျိုးသမီးများအနေဖြင့် ထိန်းချုပ်မှုမရှိကြောင်း တွေ့ရပါသည်။ ကျား၊မနှစ်မျိုးစလုံးမှာ ရွှေ့၊ပဲ၊နမ်း၊ ကျွဲ၊နွား၊ငွေကြေး၊ အိမ်မွေးတိရစ္ဆာန်တို့ကို ထိန်းချုပ်မှုရှိကြောင်း တွေ့ရပါသည်။



ကျေးရွာအိမ်မက်မြေပုံသုံးသပ်ခြင်း





ဆွေးနွေးချက်

မှန်ကူသာကျေးရွာရှိ ကလေးများအခန်း မလုံလောက်စွာ ပညာသင်ကြားနိုင်ရန် စာသင်ကျောင်း၊ မူကြိုကျောင်းဆောင်များ ဆောက်လုပ်နိုင်ပြီး လမ်းခရီးအဆင်ပြေ၍ စီးပွားရေးများ အဆင်ပြေလာစေရန် လမ်းတံတားများ ဆောက်လုပ်လုပ်နိုင်ခြင်း၊ ဗဟုသုတ ဖွံ့ဖြိုးတိုးတက်လာစေရန် စာကြည့်တိုက်များ ဆောက်လုပ်ခြင်း ၊ အုပ်စုတွင်းလမ်းများ ကောင်းမွန်ပြီး လျှပ်စစ်မီးများ လင်းခြင်းဖြင့် ကျေးရွာဖွံ့ဖြိုးရေး မျှော်မှန်းချက်များကို ဆွေးနွေးခဲ့ကြပါသည်။ စပါး၊ ပဲ၊ နှမ်းကို လုပ်ကိုင်ကြသော်လည်း နည်းပညာမရှိမှု တို့ကြောင့် သီးနှံထွက်နှုန်း ကျဆင်းကြောင်းကို ဆွေးနွေးခဲ့ကြပါသည်။ စိုက်ပျိုးရေးနည်းပညာ၊ မွေးမြူရေး နည်းပညာ၊ ဆိုင်ကယ်ပြင်သင်တန်း၊ လက်မှုပညာများ တတ်မြောက်ပါက လူမှုစီးပွား၊ ကျန်းမာရေးများ အဆင်ပြေပြီး ဖွံ့ဖြိုးတိုးတက်သော ကျေးရွာဖြစ်လာတော့မည် ဆိုသည်အကြောင်းကို ဆွေးနွေးခဲ့ကြပါသည်။

သုံးသပ်ချက်

ကျေးရွာ၏ ကလေးလူငယ်များ ပညာသင်ကြားခွင့်ရရှိရန် မူကြိုကျောင်းတည်ဆောက်ထားခြင်း ကြောင့် အမျိုးသမီးများ လုပ်ငန်းခွင် အချိန်နေောက်ကျမှုမရှိခြင်း၊ ကျေးရွာလမ်းများနှင့် ရွာချင်းဆက်လမ်း များကို ကျောက်ချောလမ်းဖောက်လုပ်ခြင်း ရွာ ချင်းဆက် တံတား တည်ဆောက် ထားရှိပြီး ကျေးရွာ၏ စီးပွားရေး လူမှုရေး ပညာရေး အခက်အခဲမရှိခြင်း ဒေသ ထွက်ကုန် ပစ္စည်းများ ဈေးကောင်းရရှိခြင်း၊ ကျေးရွာ စာကြည့်တိုက်တွင် ဗဟုသုတ ဖြစ်စေသော စာအုပ်များ ပြည့်စုံလုံလောက်စွာ ရှိနေမည်။ ကျေးရွာ တွင် မူလွန်ကျောင်းဆောင် တည်ဆောက်ပြီး အလယ်တန်းကျောင်း ရရှိကာ ကလေးသူ ငယ်များ ပညာသင်ကြားခွင့် ရရှိနေမည်။ လမ်းပန်းဆက်သွယ်ရေး ကောင်းမွန်ခြင်း ပညာရေး ဗဟုသုတများ ပြည့်စုံခြင်းကြောင့် စီးပွားရေးလုပ်ငန်းများ တိုးတက်လာကာ လူနေထိုင်စနစ်လည်း တိုးတက်လာပါမည်။



၇။ ကျေးရွာကော်မတီဖွဲ့စည်းခြင်းနှင့်ဖွံ့ဖြိုးရေးစီမံချက်ရေးဆွဲခြင်း မှတ်တမ်းဓါတ်ပုံများ



မိတ်ဆက်အစည်းဝေးမှတ်တမ်းဓါတ်ပုံ



စေတနာ့ဝန်ထမ်းရွေးချယ်ခြင်း မှတ်တမ်းဓါတ်ပုံ



ကော်မတီဖွဲ့စည်းခြင်းမှတ်တမ်းဓာတ်ပုံ



ကျေးရွာဖွံ့ဖြိုးရေးစီမံချက်ရေးဆွဲခြင်း မှတ်တမ်းဓာတ်ပုံ



အမျိုးသားအုပ်စု မှတ်တမ်းခါတ်ပုံ



အမျိုးသမီးအုပ်စု မှတ်တမ်းခါတ်ပုံ



ထိခိုက်လွယ်အုပ်စု မှတ်တမ်းခါတ်ပုံ



လူငယ်အုပ်စု မှတ်တမ်းခါတ်ပုံ



တတိယနှစ်မံကိန်းလုပ်ငန်းခွဲမဆောင်ရွက်ပြီး မှတ်တမ်းခါတ်ပုံ



တတိယနှစ် စီမံကိန်းလုပ်ငန်းခွဲမဆောင်ရွက်မှီလုပ်င



၈။ (၂၀၁၇) ခုနှစ် ကော်မတီစာရင်း

စဉ်	အမည်	ကျား-မ	ရာထူး
၁	ဦးထွန်းဝင်း	ကျား	ကျေးရွာစီမံကိန်းအထောက်အကူပြုကော်မတီ၊ ဥက္ကဋ္ဌ
၂	ဒေါ်သော်သော်ခိုင်	မ	ကျေးရွာစီမံကိန်းအထောက်အကူပြုကော်မတီ၊ ဥက္ကဋ္ဌ
၃	ဦးမိုးနိုင်	ကျား	ဝယ်ယူရေးဆပ်ကော်မတီ၊ ဥက္ကဋ္ဌ
၄	ဦးကျော်ဝင်း	ကျား	ဝယ်ယူရေးဆပ်ကော်မတီ၊ မှတ်တမ်းထိမ်း
၅	ဒေါ်မြင့်ခင်	မ	ဝယ်ယူရေးဆပ်ကော်မတီ၊ အဖွဲ့ဝင်
၆	ဦးညိုဝင်း	ကျား	စောင့်ကြည့်ကြီးကြပ်ရေးဆပ်ကော်မတီ၊ ဥက္ကဋ္ဌ
၇	ဒေါ်ကြူကြူဝင်း	မ	စောင့်ကြည့်ကြီးကြပ်ရေးဆပ်ကော်မတီ၊ အဖွဲ့ဝင်
၈	ဒေါ်မြစန်း	မ	စောင့်ကြည့်ကြီးကြပ်ရေးဆပ်ကော်မတီ၊ အဖွဲ့ဝင်
၉	ဦးမျိုးမြင့်	ကျား	လုပ်ငန်းလည်ပတ်ရေး နှင့် ပြုပြင်ထိန်းသိမ်းရေး ဆက်ကော်မတီ ဥက္ကဋ္ဌ
၁၀	ဒေါ်မူယာဝင်း	မ	လုပ်ငန်းလည်ပတ်ရေး နှင့် ပြုပြင်ထိန်းသိမ်းရေး ဆက်ကော်မတီ၊ အဖွဲ့ဝင်
၁၁	ဒေါ်အေးတုပ်	မ	လုပ်ငန်းလည်ပတ်ရေး နှင့် ပြုပြင်ထိန်းသိမ်းရေး ဆက်ကော်မတီ၊ အဖွဲ့ဝင်
၁၂	ဦးမျိုးလှိုင်ဝင်း	ကျား	ကျေးရွာငွေစာရင်းကိုင်
၁၃	ဦးဖိုးပြား	ကျား	အကြံပြုချက်ဖြေရင်းရေး
၁၄	ဒေါ်ခင်ချိုဝင်း	မ	အကြံပြုချက်ဖြေရင်းရေး
၁၅	ဦးစိုလွင်	ကျား	စေတနာ့ဝန်ထမ်း
၁၆	ဒေါ်မြအေး	မ	စေတနာ့ဝန်ထမ်း

စုစုပေါင်း။ (၁၆) ယောက် ကျား-၈ ယောက် +မ-၈ ယောက်

ကျေးရွာအုပ်စုစီမံကိန်းအထောက်အကူပြုကော်မတီ

ဦးထွန်းဝင်း ကျေးရွာအုပ်စုစီမံကိန်းအထောက်အကူပြုကော်မတီ၊ အဖွဲ့ဝင်

ဒေါ်သော်သော်ခိုင် ကျေးရွာအုပ်စုစီမံကိန်းအထောက်အကူပြုကော်မတီ၊ အဖွဲ့ဝင်

မှတ်တမ်းတင်သူ

အမည်။ ဒေါ်သီသီထွန်း

ရာထူး။ လူထုစည်းရုံးရေးမှူး

ရက်စွဲ။ ၂၈/ ၁ / ၂၀၁၇



၉။ ပုံစံ(၁) ကျေးရွာအခြေခံချက်လက်များ

ပုံစံ - ၈ - ၁ ကျေးရွာအခြေခံအချက်အလက်များ (Form PC 1)

လမ်းညွှန်ချက်၊ ကျေးရွာတစ်ရွာသို့ ပထမဆုံးမိတ်ဆက်ရေး သွားရောက်သောအခါ လူထုစည်းရုံးရေးမှူးသည် ကျေးရွာ ခေါင်းဆောင်များအား ကျေးရွာအချက်အလက်များကို မေတ္တာရပ်ခံ၍ တောင်းခံရသည်။ ဤအချက်အလက်များကို စီမံကိန်း မိတ်ဆက်အစည်းဝေးပတ်ဝင်မီတောင်းခံရမည်။ စီမံကိန်းမိတ်ဆက်အစည်းဝေးတွင် လူထုစည်းရုံးရေးမှူးသည် ဤအချက်အလက် များအား စစ်ဆေးပြီး မှန်ကန်အောင်ပြုလုပ်ရမည်။ ပြီးနောက်တွင် လူထုစည်းရုံးရေးမှူးမှ သတင်းအချက်အလက်ထံသို့ Tablets မှ တစ်ဆင့် ပြည်သွင်းရမည်။

ကျေးရွာခေါင်းဆောင် အမည် ဦးကျေးလှ		ကျေးရွာခေါင်းဆောင်၏ ဖုန်းနံပါတ်	လူထုစည်းရုံးရေးမှူး၏ အမည် ဦးအောင်ထွန်း
ပြည်နယ်/STတိုင်းဒေသကြီး စစ်ကိုင်း	မြို့နယ် ဖန်လှိုင်	ကျေးရွာအုပ်စု ကင်္ဂသော	ကျေးရွာ ရွှေကျသာ

က၊ လူဦးရေ

လူမျိုးစု	အိမ်ထောင်စုအရေအတွက်	ကိုးကွယ်သည့်ဘာသာ	အိမ်ထောင်စုအရေအတွက်
လူမျိုးစု (၁) ---ဗမာ---	၃၈	ဘာသာ (၁) ---ဗုဒ္ဓ---	၃၈
လူမျိုးစု (၂) -----		ဘာသာ (၂) -----	
လူမျိုးစု (၃) -----		ဘာသာ (၃) -----	
လူမျိုးစုရော အခြား		ဘာသာရော -----	
	အရေအတွက်		
မသန်စွမ်းသူများ	၈ - ၃ - ၂၆ - ၆၂		၁၅
သက်ကြီးရွယ်အိုများ (၆၅ နှစ် နှင့် အထက်)	၈ - ၃ + ၆ - ၆		၉
စစ်ဘေးရှောင်			

လူဦးရေ	အမျိုးသား (အရေအတွက်)	အမျိုးသမီး (အရေအတွက်)
လူမျိုးစု (၁) ---ဗမာ---	၈၆	၈၈
လူမျိုးစု (၂) -----		
လူမျိုးစု (၃) -----		
အခြား		
အိမ်ထောင်ဦးစီး	၂၉	၉

(ခ) အခြေခံအဆောက်အအုံ အသုံးအဆောင်များ

စာသင်ကျောင်း	အမှတ် ခြံစံပါ	ကျန်းမာရေး	အမှတ် ခြံစံပါ	ဘာသာရေး အဆောက် အအုံများ	အမှတ် ခြံစံပါ
အထက်တန်းကျောင်း	<input type="checkbox"/>	ဆေးရုံ	<input type="checkbox"/>	စေတီ	<input type="checkbox"/>
အလယ်တန်းကျောင်း	<input type="checkbox"/>	ကျန်းမာရေးဌာန	<input type="checkbox"/>	ဘုန်းကြီးကျောင်း	<input checked="" type="checkbox"/>
မူလတန်းကျောင်း	<input type="checkbox"/>	ကျန်းမာရေးဌာနခွဲ	<input type="checkbox"/>	ဟိန္ဒူဘုရားကျောင်း	<input type="checkbox"/>
မူကြိုကျောင်း	<input type="checkbox"/>	ဆေးပေးခန်း	<input type="checkbox"/>	ခရစ်ယာန်ကျောင်း	<input type="checkbox"/>
အခြား	<input type="checkbox"/>	အခြား	<input type="checkbox"/>	ဗလီ	<input type="checkbox"/>
				အခြား	<input type="checkbox"/>
မှတ်ချက်		မှတ်ချက်		မှတ်ချက်	



(ဂ) ကျွမ်းကျင်သူများမှတ်တမ်း (ကျေးရွာတွင်နေထိုင်သော သို့မဟုတ် တခြားရွာမှလာရောက်သော ကျွမ်းကျင်သူများ)

(၁) စာသင်ကျောင်း			(၂) ကျန်းမာရေး			(၃) လက်မှုပညာရှင်		
	ရွာတွင်နေထိုင်သူ	အခြားရွာမှလာသူ		ရွာတွင်နေထိုင်သူ	အခြားရွာမှလာသူ		ရွာတွင်နေထိုင်သူ	အခြားရွာမှလာသူ
မှလတန်းပြဆရာ/မ	<input checked="" type="checkbox"/>	<input type="checkbox"/>	ဆရာဝန်	<input type="checkbox"/>	<input type="checkbox"/>	လက်သမား	<input checked="" type="checkbox"/>	<input type="checkbox"/>
အထက်တန်းပြဆရာ/မ	<input checked="" type="checkbox"/>	<input type="checkbox"/>	လက်ထောက်ကျန်းမာရေးမှူး	<input type="checkbox"/>	<input type="checkbox"/>	ပန်းရံ	<input checked="" type="checkbox"/>	<input type="checkbox"/>
အလယ်တန်းပြဆရာ/မ	<input checked="" type="checkbox"/>	<input type="checkbox"/>	အမျိုးသမီးကျန်းမာရေးဆရာမ	<input type="checkbox"/>	<input type="checkbox"/>	လျှပ်စစ်ကျွမ်းကျင်ပီးသမား	<input type="checkbox"/>	<input type="checkbox"/>
မှကြိုဆရာ/မ	<input type="checkbox"/>	<input type="checkbox"/>	သားဖွားဆရာမ	<input type="checkbox"/>	<input type="checkbox"/>	ရေစိုက်သူယ်သူ	<input type="checkbox"/>	<input type="checkbox"/>
အခြား	<input type="checkbox"/>	<input type="checkbox"/>	ပြည်သူ့ကျန်းမာရေးလုပ်သား	<input type="checkbox"/>	<input type="checkbox"/>	စက်ပြင်ဆရာ	<input type="checkbox"/>	<input type="checkbox"/>
မှတ်ချက်			မှတ်ချက်			မှတ်ချက်		

(ဃ) ကျေးရွာသို့ ရောက်ရှိနိုင်သည့် လမ်းအခြေအနေ / ကျေးရွာတစ်ရွာသည် ၎င်း၏ ကျေးရွာအုပ်စုနှင့် ဆက်သွယ်ထားသော လမ်းအခြေအနေ (အောက်ပါတို့ကိုပိုင်းပါ)

ကျောက်ကြမ်းလမ်း: _____ ကတ္တရာလမ်း: _____ ကွန်ကရစ်လမ်း: _____ မော်တော်ဆိုင်ကယ်လမ်း: _____
 ကျောက်ခင်းလမ်း: ခြေသားလမ်း: _____ လူသွားလမ်း: _____ အခြား: _____

(င) ကျေးရွာဖွံ့ဖြိုးမှုစီမံချက်

- (၁) လူထုတို့ပြုစီမံကိန်းမစတင်မီ ဤကျေးရွာတွင်ကျေးရွာဖွံ့ဖြိုးမှု စီမံချက်ရှိခဲ့ပါသလား? ပိုင်းပါ
 ရှိပါသည်/မရှိပါ/မသိပါ
- (၂) ရှိခဲ့ပါလျှင် ဤစီမံချက်ကို မည်သည့် ခုနှစ်တွင်ပြင်ဆင်ခဲ့ပါသနည်း? နှစ်-----/မသိပါ
- (၃) ဤစီမံချက်ကို ခြုံငုံနယ်မှအတည်ပြုခဲ့ပါသလား? ပြုခဲ့ပါသည်/မပြုခဲ့ပါ /မသိပါ

(စ) ဓနိအကွာအဝေး

- (၁) ဤကျေးရွာ၏တဟိုမှ ၎င်းကျေးရွာအုပ်စု၏တဟိုအထိ ဓနိခိုင်မည်မျှကွာဝေးသနည်း? မိုင်---၃---/မသိပါ
- (၂) ဤကျေးရွာမှ ၎င်းကျေးရွာအုပ်စုတဟိုအထိ သွားလာရာတွင်ကြာမြင့်သည့်အချိန်။

ခြောက်သွေ့ရာသီတွင်ကြာချိန်-----၁၅ မိနစ်----- ထော်လာဂျီ/မော်တော်ဆိုင်ကယ်/ခြေလျင်/လား/မော်တော်ဘုတ်/
 အခြား: _____

မိုးရာသီတွင်ကြာချိန်-----၁၅ မိနစ်----- ထော်လာဂျီ/မော်တော်ဆိုင်ကယ်/ခြေလျင်/လား/မော်တော်ဘုတ်/
 အခြား: _____

(ဆ) ပတ်ဝန်းကျင်ဆိုင်ရာ သဘာဝဘေးအန္တရာယ်

ဤကျေးရွာတွင် ကြေးခြင်းကဲ့သို့ သဘာဝဘေးအန္တရာယ်ကျရောက်ဖူးခြင်း ရှိပါသလား။
 မရှိပါ ရှိပါသည် ရှိလျှင်ဖော်ပြပါ -----

(ဇ) ကျေးရွာတွင် ခွဲစည်းထားသော အဖွဲ့အစည်းများ

လူထုတို့ပြုစီမံကိန်းမတိုင်မီ ဤကျေးရွာတွင် ကျေးရွာဖွံ့ဖြိုးရေးအတွက် အစိုးရ (သို့) ရွာသားများကိုယ်တိုင်(သို့) စီမံကိန်းတစ်ခုခုမှ ခွဲစည်းထားသည့် အဖွဲ့အစည်းများရှိပါသလား။

- (၁) -----
 (၂) -----



(၇) အထွေထွေအုပ်ချုပ်ရေး ဦးစီးဌာန (GAD) မှ မှတ်တမ်းတင်ထားခြင်း
ဤကျေးရွာသည် အထွေထွေအုပ်ချုပ်ရေး ဦးစီးဌာန (GAD) မှ မှတ်တမ်းတင်ထားမှု ဖြစ်သလား။
 မရှိပါ ရှိပါသည်

ကျေးရွာခေါင်းစဉာ

အမည်

ဦးကျော်စွာ

လက်မှတ်

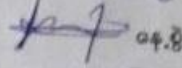

27.1.2017

လူထုစည်းရုံးရေးမှူး

အမည်

ဒေါ်သိင်္ခာ

လက်မှတ်

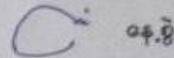

27.1.2017



၁၀။ပုံစံ ၈ ဖြစ်ပေါ်ပေါက်ပေါက်အချိန်ဇယား

ပုံစံ - ၈ - ဂ - ဖြစ်ပေါ်ပေါက်ပေါက်အချိန်ဇယား (PC 2)

လက်ရှိအချိန်မှစ၍ သက်ဆိုင်ရာလုပ်ငန်းများ/လက်ထောက်နည်းပညာနည်းပညာများမှ လက်ရှိပေါက်ပေါက်အချိန်ဇယားနှင့် ကျေးဇူးတင်စာအတွက် ဤပုံစံကို ဖြည့်သွင်းရမည်။

လည်ပတ်နေသည့်နေ့ရက်: ၂၀၁၆ ခုနှစ်၊ ဇူလိုင်လ ၂၇ ရက်

နေ့စွဲ: ၂၀၁၆ ခုနှစ်၊ ဇူလိုင်လ ၂၇ ရက်

ပြည်နယ်/တိုင်း/ခရိုင်: မြန်မာပြည်နယ်၊ ကချင်ပြည်နယ်၊ နေပြည်တော်

ပေါက်ပေါက်အမျိုးအမည်	စတင်သည့်နေ့	ပြီးဆုံးသည့်နေ့	အမျိုးသားအရေအတွက်	အမျိုးသမီးအရေအတွက်	အစည်းအဝေးအရေအတွက်	အစည်းအဝေးအရေအတွက်	
						အစည်းအဝေးအရေအတွက်	လူမျိုးစုတိုက်ရောက်သူအရေအတွက်နှင့် လူမျိုးစုအမည်
၁။ ကျေးဇူးတင်ပေါက်ပေါက်: မိတ်ဆက်အစည်းအဝေး	၂၇.၇.၂၀၁၆	၂၇.၇.၂၀၁၆	၁၅	၁၅	၁၅	၁၅	၁၅
၂။ ကျေးဇူးတင်ပေါက်ပေါက်: မိတ်ဆက်အစည်းအဝေး	၂၈.၇.၂၀၁၆	၂၈.၇.၂၀၁၆	၁၆	၁၆	၁၆	၁၆	၁၆
၃။ ကျေးဇူးတင်ပေါက်ပေါက်: လုပ်ငန်းဆောင်ရွက်ချက်အစည်းအဝေး	၂၈.၇.၂၀၁၆	၂၈.၇.၂၀၁၆	၁၆	၁၆	၁၆	၁၆	၁၆
၄။ မြို့နယ်အဆင့် ပေါက်ပေါက်အစည်းအဝေးနှင့် အကောင်အထည်ဖော်ရေးအစည်းအဝေး	၂၈.၇.၂၀၁၆	၂၈.၇.၂၀၁၆	၁၆	၁၆	၁၆	၁၆	၁၆
၅။ မြို့နယ် ပေါက်ပေါက်အစည်းအဝေးနှင့် အကောင်အထည်ဖော်ရေး အစည်းအဝေး	၂၈.၇.၂၀၁၆	၂၈.၇.၂၀၁၆	၁၆	၁၆	၁၆	၁၆	၁၆
၆။ ပေါက်ပေါက်လုပ်ငန်းဆောင်ရွက်ရေးအစည်းအဝေး	၂၈.၇.၂၀၁၆	၂၈.၇.၂၀၁၆	၁၆	၁၆	၁၆	၁၆	၁၆
၇။ ပေါက်ပေါက်လုပ်ငန်း အကောင်အထည်ဖော်ရေးအစည်းအဝေး	၂၈.၇.၂၀၁၆	၂၈.၇.၂၀၁၆	၁၆	၁၆	၁၆	၁၆	၁၆



၆.၂။ ဝယ်ယူရေးအစီအစဉ် ရေးဆွဲခြင်း								
၆.၃။ ဘဏ္ဍာရေးကုန်ကျမှု လျာထားအစီအစဉ် ရေးဆွဲခြင်း								
၆.၄။ ပြင်/ထိန်းအစီအစဉ် ရေးဆွဲခြင်း								
၇။ စီမံကိန်းလုပ်ငန်းခွဲ တိုးတက်မှု စောင့်ကြည့် အစည်းအဝေး								
၇.၁။ အစည်းအဝေး ပထမအကြိမ်								
၇.၂။ အစည်းအဝေး ဒုတိယအကြိမ်								
၇.၃။ အစည်းအဝေး တတိယအကြိမ်								
၈။ စီမံကိန်းလုပ်ငန်းခွဲ အပြီးသတ်စစ်ဆေးခြင်း အစည်းအဝေး								
၉။ လူထုစစ်ဆေးပွဲအစည်းအဝေး								



သ၊ပုံစံ စာ ကျေးရွာဖွံ့ဖြိုးရေးဦးစားပေးအစီအစဉ်ရေးဆွဲခြင်း

ပုံစံ - စ - ၃ ကျေးရွာဖွံ့ဖြိုးရေး ဦးစားပေးအစီအစဉ် (Form PC 3)

လယ်ယာနှင့်ရွာကံ အဆင့်(၃) ကျေးရွာဖွံ့ဖြိုးရေးအစည်းအဝေး ပြီးစုံသောအခါ ကျေးရွာနယ်လုံး အထောက်အကူပြု ကော်ပတီသည် လူထုစည်းရုံးရေးများအကူအညီဖြင့် ဤပုံစံကိုပြည့်စုံအောင် ဖြည့်သွင်းရမည်။	
လူထုစည်းရုံးရေးများ/ဝန်ထမ်း အမည်	ဒေါ်အိအိထွန်း
နေ့စွဲ	၂၈.၇.၂၀၁၇
ပြည်နယ်/တိုင်း	တနင်္သာရီ
မြို့နယ်/ပရဟိတ	ကျေးရွာအုပ်စု ကသော
ကျေးရွာ	မွန်ကျသာ
က၊ အခက်အခဲအတားအဆီးများအားလျှော့ချပေးခြင်း - ယခုလက်ရှိအခြေအနေတွင် ဤကျေးရွာဖွံ့ဖြိုးရေးအစီအစဉ်အတွက် အဓိက အခက်အခဲအတားအဆီးများသည် မည်သည်များဖြစ်ပါသနည်း။ (အမျိုးသား/သမီး အနည်းဆုံးအက်အမိ ၅ ခုစီပေးပြပါ)	
အမျိုးသား အဖွဲ့မှ တင်ပြသောအခက်အခဲအတားအဆီးများ	အမျိုးသမီး အဖွဲ့မှ တင်ပြသောအခက်အခဲအတားအဆီးများ
၁ ကျေးရွာလူထုရေးရာအစည်းအဝေး ဖြစ်ပွားရန် အခက်ခဲ ဖြစ်ပါသည်။	၁ ကျေးရွာလူထုရေးရာ အစည်းအဝေး ဖြစ်ပွားရန် အခက်ခဲ ဖြစ်ပါသည်။
၂ ရေအားလျော့နည်းခြင်း၊	၂ ကျွမ်းကျင် အမှုဆောင် လိုအပ်သည်။
၃ သာသနာရေး အဆောက်အအုံ များ မြှုပ်နှံထားခြင်း၊	၃ ရေ အကောက်အခါ ဤအသုံးပြုမှု အတွက် အခက်ခဲ ဖြစ်ပါသည်။
၄ မြေအကျိုးအမြတ် မရှိခြင်း၊	၄ မြေအကျိုးအမြတ် မရှိခြင်း၊
၅ ကျေးရွာလူထုရေးရာ အစည်းအဝေး အခက်ခဲ ဖြစ်ပါသည်။	၅ ကျေးရွာလူထုရေးရာ အစည်းအဝေး အခက်ခဲ ဖြစ်ပါသည်။
ကျေးရွာလူထုရေးရာ အစည်းအဝေး အခက်ခဲ ဖြစ်ပါသည်။	ကျေးရွာလူထုရေးရာ အစည်းအဝေး အခက်ခဲ ဖြစ်ပါသည်။
ခင်းလှယ်ခြင်း (မူကြို) သို့မဟုတ် အခြားအခက်ခဲ ဖြစ်ပါသည်။	ခင်းလှယ်ခြင်း (မူကြို) သို့မဟုတ် အခြားအခက်ခဲ ဖြစ်ပါသည်။
မူကြို ဖြစ်ပါသည်။	မူကြို ဖြစ်ပါသည်။
အခက်ခဲ ဖြစ်ပါသည်။	အခက်ခဲ ဖြစ်ပါသည်။
အခက်ခဲ ဖြစ်ပါသည်။	အခက်ခဲ ဖြစ်ပါသည်။

ခ၊ မျှော်မှန်းခြင်း - နောင်လာမည့် (၅) နှစ် အတွင်း ကျေးရွာဖွံ့ဖြိုးရေး မျှော်မှန်းလျာထားချက်များအား တင်ပြပါ။

အမျိုးသားအဖွဲ့မှ တင်ပြသောမျှော်မှန်းချက်များ	အမျိုးသမီးအဖွဲ့မှ တင်ပြသောမျှော်မှန်းချက်များ
၁ ကျေးရွာအဖွဲ့အစည်းအောက်တွင် ဖြစ်ပွားရန်	၁ ကျေးရွာအဖွဲ့အစည်းအောက်တွင် ဖြစ်ပွားရန်
၂ ရေအားလျော့နည်းခြင်း၊	၂ ရေအားလျော့နည်းခြင်း၊
၃ ကျေးရွာအဖွဲ့အစည်း အောက်တွင် ဖြစ်ပွားရန်	၃ ကျေးရွာအဖွဲ့အစည်း အောက်တွင် ဖြစ်ပွားရန်
၄ မြေအကျိုးအမြတ် မရှိခြင်း၊	၄ မြေအကျိုးအမြတ် မရှိခြင်း၊
၅ ကျေးရွာအဖွဲ့အစည်း အောက်တွင် ဖြစ်ပွားရန်	၅ ကျေးရွာအဖွဲ့အစည်း အောက်တွင် ဖြစ်ပွားရန်
ကျေးရွာအဖွဲ့အစည်း အောက်တွင် ဖြစ်ပွားရန်	ကျေးရွာအဖွဲ့အစည်း အောက်တွင် ဖြစ်ပွားရန်
ကျေးရွာအဖွဲ့အစည်း အောက်တွင် ဖြစ်ပွားရန်	ကျေးရွာအဖွဲ့အစည်း အောက်တွင် ဖြစ်ပွားရန်
ကျေးရွာအဖွဲ့အစည်း အောက်တွင် ဖြစ်ပွားရန်	ကျေးရွာအဖွဲ့အစည်း အောက်တွင် ဖြစ်ပွားရန်
ကျေးရွာအဖွဲ့အစည်း အောက်တွင် ဖြစ်ပွားရန်	ကျေးရွာအဖွဲ့အစည်း အောက်တွင် ဖြစ်ပွားရန်
ကျေးရွာအဖွဲ့အစည်း အောက်တွင် ဖြစ်ပွားရန်	ကျေးရွာအဖွဲ့အစည်း အောက်တွင် ဖြစ်ပွားရန်
ကျေးရွာအဖွဲ့အစည်း အောက်တွင် ဖြစ်ပွားရန်	ကျေးရွာအဖွဲ့အစည်း အောက်တွင် ဖြစ်ပွားရန်



၈။ လူထုပီပံက်နိး၏ လာမည့် (၃) နှစ်အတွက် အကျုံးဝင်သော ဦးစားပေး ဖွံ့ဖြိုးတိုးတက်မှု လုပ်ငန်း အစီအစဉ်များအားဖော်ပြပါ။

အဆင့်	ကျေးရွာအတွက် ဦးစားပေး ဖွံ့ဖြိုးတိုးတက်မှု လုပ်ငန်းစဉ်များ	အဆိုပြုသူ (အမျိုးသားများ/ အမျိုးသမီးများ/အမျိုးသား+ အမျိုးသမီး)	ခန့်မှန်းကုန်ကျ စရိတ်	အကျုံးဝင်စားခွင့်ရှိသူ ခန့်မှန်းခြေ အရ အတွက်
၁	ကျေးရွာခရီး မ	က+မ	15,000,000	174
၂	ရုတ်ဂေ့ဖွဲ့စည်းခြင်း	က+မ	15,000,000	174
၃	စာအုပ်တိုက်	က+မ	15,000,000	174
၄	ရွာတွင်း ဗမ်း	က+မ	20,000,000	174
၅	မုကြိုကျောင်း	က+မ	20,000,000	174

၉။ လူထုပီပံက်နိး၏ လာမည့် (၃) နှစ်အတွက် အကျုံးဝင်သော ဦးစားပေး ဖွံ့ဖြိုးတိုးတက်မှု လုပ်ငန်း အစီအစဉ်များအားဖော်ပြပါ။

အဆင့်	ကျေးရွာအတွက် ဦးစားပေး ဖွံ့ဖြိုး တိုးတက်မှု လုပ်ငန်းစဉ်များ	အဆိုပြုသူ (အမျိုးသားများ/ အမျိုးသမီးများ/အမျိုးသား+ အမျိုးသမီး)	အခန်းကဏ္ဍ
၁	စိုက်ပျိုးရေး၊ မွေးမြူရေးနှင့် မွေးမြူရေး	က+မ	
၂	ရွေးချယ်ရေး၊ ချစ်မြတ်နိုးရေး	က+မ	
၃	ရွေးချယ်ရေး၊ အားကစား	က+မ	
၄	ခရီးစဉ်ဖွဲ့စည်းရေး	မ	
၅	ဆိုင်ခန်း၊ မြို့ပြဆင်သင်ရေး	က	

ဥက္ကဋ္ဌ၊ ကျေးရွာပီပံက်နိးအထောက်အကူပြုကော်မီတီမှ အတည်ပြုသည်။

အမည် ဦးကျော်ဝင်း လက်မှတ် ဦးကျော်ဝင်း ၀၉.၈. ၂၀၁၇



ပုံစံ ၁၄ ကျေးရွာဖွံ့ဖြိုးရေး စီမံကိန်းလုပ်ငန်းခွဲ ရွေးချယ်ခြင်းပုံစံ

ပုံစံ - ၁ - ၄ ကျေးရွာအုပ်စုစီမံကိန်းလုပ်ငန်းခွဲရွေးချယ်ခြင်းပုံစံ (Form PC 4)

လမ်းညွှန်အရ စီမံကိန်းလုပ်ငန်းခွဲရွေးချယ်မှုအတွက် အောက်ဖော်ပြပါအတိုင်း ကျေးရွာအုပ်စု CF/TF တို့၏ အကျအညွှန်းပျက် ကျေးရွာစီထောက်ထောက်မတီမှ လက်မှတ်ရေးထိုးပြီး အဆိုပါပုံစံအား ပြည့်စုံအောင်ဖြည့်သွင်းရမည်။ ဤပုံစံအား ပြည့်စုံစွာဖြည့်သွင်းပြီးပါက ကျေးရွာအုပ်စုဖွံ့ဖြိုးတိုးတက်ရေးမိမိချက်တွင် TPIC သို့ ဝေးဖို့ရန်အတွက် နောက်ဆက်တွဲအဖြစ် ထားရှိရမည်။ CF မှ ကျေးရွာလက်ရွာရွေးချယ်မှု၏ စီမံကိန်းလုပ်ငန်းခွဲဆိုင်ရာ အချက်အလက်များကို MIS သို့ ထည့်သွင်းရမည်။ (ယခုစီမံကိန်းလုပ်ငန်းခွဲ မလုပ်ကိုင်သော ကျေးရွာများ မပေါ်ပေါက်ပါ။)

ကျေးရွာအမည်	ဆောင်ရွက်မည့် လုပ်ငန်းများ	အတိုင်းအတာ	ခန်းမှန်း တိုက်ရိုက် အကျိုးခံစားခွင့် ရှိသူများ	အဆိုပြုထင်ပြုသူ	စီမံကိန်းမှ ထည့်ဝင်မှု			စုစုပေါင်း
					စီမံကိန်းမှ ထည့်ဝင်မှု	ကျေးရွာမှ ထည့်ဝင်မှု	အခြားထည့်ဝင်မှု (ဖော်ပြပါ) ထည့်ဝင်ငွေ အမည်/အဖွဲ့	
ရွှေကျင်သာ	ကျေးရွာအုပ်စု	ကျေး - ၇၂၊ ကျ - ၉၇၊ ၈၅	၁၇၄	ကျေး မ	၁၄၀၈၀၀၀	၁၀၀၀၀၀ လက်မှတ် ၆၂၀၀၀၀		
ကျေးစား	ကျေးရွာအုပ်စု	ကျေး - ၆၀၊ ကျ - ၃၀၊ ကျ - ၁၂	၅၅၈	ကျေး မ	၁၄၀၈၀၀၀	၁၀၀၀၀၀ လက်မှတ် ၆၄၇၅၂၀		
မလောက်	ကျေးရွာအုပ်စု	ကျေး - ၆၀၊ ကျ - ၃၀၊ ကျ - ၁၂	၃၂၅	ကျေး မ	၁၄၀၈၀၀၀	၁၀၀၀၀၀ လက်မှတ် ၆၂၀၀၀၀		

ကျေးရွာအုပ်စု စီ/ထောက်ထောက်မတီ ဥက္ကဋ္ဌ အမည် လက်မှတ် ရက်စွဲ 4.2.2017

ရွေးချယ်ရေး ဦးမြတ်ကျော်
ရွေးချယ်ရေး ဒေါ်ခင်စု



၁၃။အစည်းဝေးမှတ်တမ်းများ



လူထုတော်ပြုစီမံကိန်း
စစ်ကိုင်းဒေသကြီး၊ ပင်လည်ဘူးမြို့နယ်
ကျေးရွာအစည်းအဝေးမှတ်တမ်း

ကျေးရွာ မွန်ကျောင်း
 ကျေးရွာအုပ်စု ကလေးကျောင်း
 အစည်းအဝေးပြုလုပ်သည့်နေရာ ကျေးရွာအုပ်စု
 အစည်းအဝေးပြုလုပ်သည့်နေ့ရက် ၂၀၁၅ ခု၊ ၂၀၁၅
 အစည်းအဝေးပြုလုပ်သည့် အကြောင်းအရာ မ.ဆ.မ. မ.ကြိ.မ. မ.က.က. က.ဆ.ဆ. က.ဆ.ဆ.
 ၂၀၁၅ ခု၊ ၂၀၁၅ ၂၀၁၅ ခု၊ ၂၀၁၅
 အစည်းအဝေးတက်ရောက်သူဦးရေ။ ။ ကျား (၂၄) ဦး၊ မ (၁၅) ဦး = (၂၉) ဦး
 ရည်ညွှန်းချက်။ ဆွေးနွေးချက်၊ ဆုံးဖြတ်ချက်၊ သဘောတူညီချက်၊ မှတ်တမ်းတင်သူ ပါဝင်ရမည်။

ပြည်ပအဖွဲ့ချုပ်

- လူထုတော်ပြုစီမံကိန်း အကြောင်း ဖွဲ့စည်းပုံစံစာတမ်း
- စေတနာ့စနစ်ဆိုင်ရာ စည်းကမ်းချက်များ
- တာဝန်ဝတ္တရားအခန်း ကဏ္ဍများ သိရှိစေရန်
- လူမှုဆက်ဆံရေးများ ပြုလုပ်နိုင်စေရန်

ဆွေးနွေးချက်

- အစည်းအဝေးတက်ရောက်သူများ စာတမ်းများကို ၁၀:၃၀ နာရီတွင် ကောက်ယူသည်။
- စည်းရုံးရေးမှူးမှ စီမံကိန်း ဖိတ်ခေါ် အစည်းအဝေး၏ ရည်ရွယ်ချက်များ ဖြစ်ပေါ်လာသည်။
- ဖိတ်ခေါ်အစည်းအဝေး အစီအစဉ်များ ဖြစ်ပေါ်လာသည်။
- ကျေးရွာခွဲခေါင်းဆောင်မှ အဖွဲ့အစည်းများ ဖွဲ့စည်းပေးပါသည်။
- ရွာသားများမှ စီမံကိန်း အကောင်အထည်ဖော်ရာတွင် များပေါင်းပါဝင်ကြရန် အစည်းအဝေးများ စုံညီစွာ တက်ပေးကြရန် အစီအစဉ်များ တင်ပြဆွေးနွေး ပြုပြင်ပေးပါသည်။
- စည်းရုံးရေးမှူးမှ စီမံကိန်း ရည်ရွယ်ချက်များကို ကျေးရွာလူထုသို့ အသိပေးပေး ဖွဲ့စည်းပေးပါသည်။
- အကောင်အထည်ဖော်ချက် နမူနာပုံစံကို ဖြစ်ပေါ်လာသည်။
- စီမံကိန်း တာဝန်ပုံစံများ ဖြစ်ပေါ်လာသည်။
- ကျေးရွာလူထုသို့ စီမံကိန်းအစည်းအဝေး အဖွဲ့အစည်း အကောင်အထည်ဖော်ချက် ပြုပြင်ဆွေးနွေး ကာ ဖြစ်ပေါ်လာသည်။
- စီမံကိန်းအောင်မြင်စေရန် အဖွဲ့အစည်းများ စိုးစံအကောင်အထည်ဖော်မှုများ ဖြစ်ပေါ်လာသည်။



- စိမ်းလန်း၊ စက်ဝန်း အပိုင်း၊ (၆) ဗျဉ်း၊ အဆင့် (၆) ဝင်ရောက်ပေးပါသည်။
- တာဝန်ဝတ္တရား၊ အခန်း၊ ကဏ္ဍများ ကို ရှင်းပြပါသည်။
- ကျား၊ မရော့ရှာ ကဏ္ဍများ ကို ရှင်းပြပါသည်။ ရည်ရွယ်ချက် များ အစီအစဉ်ဆောင်ရွက်အခြေ၊ (၅) ဝင်ရောက်ပေးပါသည်။
- ကျား၊ မရော့ရှာ ဆိုတာ - လူတွေက သတ်မှတ်တဲ့ အရာ ဖြစ်ကြောင်းလဲလို့ ရတဲ့ ဟာတွေ ဖြစ်ကြောင်း ပြပေးရမည်။ ရှင်းပြပါသည်။ ဝင်ရောက်ပေးရမည့် ပါခန့်မေဒအရ ဖြစ်ကြောင်းလဲလို့ မရတဲ့ အရာဖြစ်ကြောင်း လူတွေမဟုတ် စိမ်းလန်းမှာ ကျား၊ မရော့ရှာ ကို သိသည့် စွမ်းရည်ဆောင်ရွက် ကျား၊ မတန်း တို့အား ရှင်းပြအခြေ၊ ပြီး တည်ဆောက်ပေးရမည်။
- ဝေဖန်အခြေပြု နည်းစနစ်အကြောင်း အသိပညာဖြန့်ဝေပေးပါသည်။ အဖြေအကျိုး ဆွေးနွေးပေးပါသည်။
- ကျေးဇူးလူတွေမှ လူမှုဆန်းစစ်မှုများ စတင်ပေးပါသည်။ အမျိုးသမီးအဖွဲ့ အမျိုးသားအဖွဲ့ များ ပိုင်းဖွဲ့ဆွေးနွေးပေးပါသည်။
- ကျား၊ မရော့ရှာ ပင်၊ ကူအိမ်များ ဆွေးနွေးပေးပါသည်။ အမျိုးသမီးများ အိမ်၊ ကိစ္စ၊ ပညာတတ်မြောက်မှု များတွင် သာယာမှုရှိစေ တာတွေ့ရပါသည်။
- ဆုံးဖြတ်ချက်ချမှုများ အား နည်းစနစ် တွေ့ရပါသည်။
- ကျား၊ မတန်း တို့အား ရှင်းပြအခြေ၊ အမျိုးသားများ အိမ်မှုကိစ္စအပေါ် လုပ်ဆောင်ခြင်း
- အမျိုးသမီး များကို စိမ်းလန်းခြင်း၊ ပြီးဆောင်ခြင်း၊ ဆုံးဖြတ်ခြင်း များ ပေးရန် ဆွေးနွေးပေးပါသည်။
- အဖွဲ့အစည်း ချိတ်ဆက်မှုများ ဆွေးနွေးပေးပါသည်။
- ကျေးဇူးအဖွဲ့အစည်း ချိတ်ဆက်မှုအကောင်အထွေထွေ ရှင်းပြပါသည်။
- ကျေးဇူးလက်ငြိမ်းစီ၊ စီဆုံးကော်မတီ၊ ချိတ်ဆက် သမဗြီးစီ၊ လူမှုမဟုတ် စိမ်းလန်းခြင်း ချိတ်ဆက်မှု အား ကောင်းစွာ တွေ့ရပါသည်။
- ကျေးဇူးလူများတွင် ချိတ်ဆက်မှု အား နည်းစနစ် တွေ့ရပါသည်။
- ကျေးဇူးလူဖွဲ့ဖြိုးရေးအတွက် ဌာနဆိုင်ရာများတွင် ချိတ်ဆက်မှုအကောင်အထွေထွေ ရှင်းပြပါသည်။
- ကျေးဇူးလူမှုရေးဝန်ထမ်းများ၊ အရင်းအမြစ်ဝန်ထမ်းများ ပိုင်းဖွဲ့ဆွေးနွေးပေးပါသည်။
- လူမှုစီးပွားရေးအဆင့်များ ရှေးဆွဲသတ်မှတ်ပေးပါသည်။
- ကုသီတွင် ဝန်ထမ်းများ၊ ကျေးဇူးလူဖွဲ့ဖြိုးရေးအဖွဲ့များ၊ စည်းကြပ်စနစ် ရှေးဆွဲပေးပါသည်။



ဗုဒ္ဓဆိုင်ရာ၊ ထိခိုက်ချစ်မှုများ စွမ်းအားပါသည်။ အမျိုးသား၊ မိန်းမ၊ အမျိုးသမီး၊ နှစ်
သုံးသစ်ကျွေးပေးပါသည်။

ဆုံးဖြတ်ချက်

- စီမံကိန်းလုပ်ငန်းလုပ်ဆောင်ရာတွင် ကျေးရွာလူထုမှ တက်ကြွစွာပူးပေါင်းပါဝင်ပေးကြပါ။
- စီမံကိန်းတွင် လူမှုစီးပွား မစွဲမြဲဘဲ တစ်ဖက်တည်းသာ ပါဝင်စွင့်မြှောက်မည်။
- လူမှုဆက်ဆံမှုများတွင် လူမှုစီးပွား မစွဲမြဲဘဲ တစ်ဖက်တည်းသာ ပါဝင်စွင့်မြှောက်မည်။
- အကူအညီအဖြစ်များ သာသနာ့အဖွဲ့အစည်းများ ဆောင်ရွက်ပေးလုပ်ငန်းများ လုပ်ဆောင်ရာတွင် ဤအဖွဲ့အစည်းအဖွဲ့အစည်းများ အားပေးစွာက အောင်မြင်စေရန်အောင်ရွက်ရန်။
- အာဂျင်တိုင်းမြေပုံများ ဤအဖွဲ့အစည်း ဆက်လက်လုပ်ဆောင်ပေးရန်။
- ဤအဖွဲ့အစည်းများ ကျေးရွာအဖွဲ့အစည်းများ ကလေးများ ကဲ့သို့ပေးပို့ပေးရန် ပညာသင်ပို့ပေးရန်။
- ပင်လယ်အရပ်ရပ်တွင် အမျိုးသားများ အဖွဲ့အစည်းဆောင်ရွက်မှုတွင် ဦးစွာပေးပို့ ဆုံးဖြတ်ချက်ချမှုများတွင် အမျိုးသမီးများအား ယုံကြည်မှုပေးပေးရန် ပံ့ပိုးကူညီရန်။
- အဖွဲ့အစည်း ချိတ်ဆက်မှုတွင် ကျေးရွာအဖွဲ့အစည်းများ ဒီတက်ချိန်ချိတ်ဆက်ရန် လိုအပ်ပါသည်။ ကျေးရွာလူထု အဆက်အသွယ်များ တစ်ပြေးပြေးချင်း

'သဘောတူညီချက်'

ကျေးရွာလူထုအဆင့်၊ ကလေး၊ တစ်ဖက်တည်းကလေးများ ကျေးရွာအဖွဲ့အစည်း တက်ကြွစွာပူးပေါင်းလုပ်ဆောင်ရမည် ဖြစ်စေရန် ဆုံးဖြတ်သည်။ ကျေးရွာစီတော်တော်တော်တော် ဖွဲ့စည်းပေးရန်၊ ကျေးရွာစီမံကိန်း လုပ်ငန်းများတွင် ဤအဖွဲ့အစည်းများအား ပူးပေါင်း တက်ကြွစွာပါဝင်စေရန်။

မြန်မာ၊
မြန်မာ၊ တစ်ဖက်
ဒေါ်မြနု၊
စေတနာ့တိုင်း
ဖွဲ့စည်းပေးရန်
ကလေး ကျေးရွာအဖွဲ့



လူထုဝဟိုပြုစီမံကိန်း
စစ်ကိုင်းဒေသကြီး၊ ပင်လည်ဘူးမြို့နယ်

ကျေးရွာအစည်းအဝေးမှတ်တမ်း

ကျေးရွာ မွန်ကျောင်း
 ကျေးရွာအုပ်စု ကလေး
 အစည်းအဝေးပြုလုပ်သည့်နေရာ ကျေးရွာ၊ လူပင်
 အစည်းအဝေးပြုလုပ်သည့်နေ့ရက် ၂၅. ၁. ၂၀၁၇
 အစည်းအဝေးပြုလုပ်သည့် အကြောင်းအရာ၊ ရက်စက်ကျေးဇူးချမ်းခြင်း၊ လူပင်ကျေးဇူးချမ်းခြင်း
 PRA ပြုလုပ်ခြင်း

အစည်းအဝေးတက်ရောက်သူဦးရေ။ ။ ကျား (၁၆) ဦး၊ မ (၁၄) ဦး = (၃၀) ဦး
 ရှည်ညွှန်းချက်၊ ဆွေးနွေးချက်၊ ဆုံးဖြတ်ချက်၊ သဘောတူညီချက်၊ မှတ်တမ်းတင်သူ ပါဝင်ရမည်။

၂၅.၁.၂၀၁၇ ချက်

ကျေးရွာစီတော်ကော်မတီများ လူမှုဒီမိုကရေစီနှင့် ရွေးချယ်ခွင့်စေ့စပ်၊
 ဦးစားပေးလုပ်ငန်းများ ရွေးချယ်ဖော်ထုတ်ရန်၊
 ကျေးရွာလူထု ဆန့်ကျင်မှုများဖြေလျှော့ပေးရန်၊

ဆွေးနွေးချက်

- အစည်းအဝေးကို ၁၀:၃၀ အချိန်တွင် တက်ရောက်သူစာရင်းများ စတင်ကောက်ယူခဲ့သည်။
- ၁၁:၀၀ အချိန်တွင် အစည်းအဝေးစတင်သည်။
- လူထုဝဟိုပြုစီမံကိန်း အကြောင်းအရာများကို ဖြေလည်ဖြေဆိုခဲ့ပါသည်။
- ကော်မတီဝင် တာဝန်ဝတ္တရားများကို ဂြင်းဖြေခဲ့ပါသည်။
- ကျင့်ဝတ်များကို လိုက်နာဖို့ဖြေဆိုခဲ့ပါသည်။
- အချိန်ပေးနိုင်သူ အဖန်နာခံနိုင်သူ ဦးဆောင်ချီလှည့်ကို ရွေးချယ်တင်မြှောက်ပေးခဲ့ပါသည်။
- ကျေးရွာစီမံကိန်း အထောက်အကူပြုကော်မတီ ဖွဲ့စည်းပုံအားကို ဂြင်းဖြေခဲ့ပါသည်။
- ဦးစားပေးလုပ်ငန်းများ ရွေးချယ်ခဲ့ပါသည်။
- ကျေးရွာလူထု၏ လိုချင်တောင်းဆိုမှုကို ကျွမ်းကျင်စွာ ဖြေဆိုပေးခဲ့ပါသည်။
- အခက်အခဲဖော်ထုတ်ရာတွင် အမျိုးသားအဖွဲ့အမျိုးသမီးအဖွဲ့များစွာပါ



ဦးစားပေးလုပ် ချီးမြှင့်ပေးရန်အတွက် စဉ်းစားစုမတ်အချက်များ ကြိုတင်ပြု
ခဲ့ပါသည်။

- အကျိုးပြုလူငယ်များ (သက်တော်ပေးအဖွဲ့အစည်းအဖွဲ့)
- ဆင်းရဲသား၊ အာပတ်ခံ၊ အကျိုးခံစားရသူ အလှူဒါန၊ တစ်စုံတစ်ရာ ပေးအပ်ခြင်း
- ~~ကျေးဇူးတင်စာ~~ ကျေးဇူးတင်စာ
- ~~ကျေးဇူးတင်စာ~~ ကျေးဇူးတင်စာ
- ကျောက်ချောကမ်း
- ရေအေးအေး (ပွားတွင်း)

စသည်တို့ကို အဓိက စဉ်းစား ပေးအပ်ရန် ပြောပြခဲ့ပါသည်။

● ဆုံးဖြတ်ချက်

- ကျေးဇူးတင်စာတော်တော်စပ်တို့ကို ပြုစုပေးပါမည်။
- ဥက္ကဋ္ဌ ဦးအောင်ဝင်း ၊ ဒေါ်သက်သက်ခိုင်
- ဝန်ထုပ်ထွေး ဦးမိုးခိုင် ၊ ဦးကျော်ဝင်း ၊ ဒေါ်ဖြူခင်
- စောင့်ကြပ် ဦးညိုစွမ်း ၊ ဒေါ်ကြူကြူဝင်း ၊ ဒေါ်ဖြူဖြူ
- လုပ်ငန်းစဉ် ဦးမျိုးဖြူ ၊ ဒေါ်မူယာဝင်း ၊ ဒေါ်စေးတုတ်
- အဖွဲ့ဖြူ ဦးမိုးဖြူ ၊ ဒေါ်ခင်ချိုဝင်း
- စေတနာ့ဝန်ထမ်းတစ်ဦး ဦးချိုလွင် ၊ ဒေါ်ဖြူအေး

● စာရင်းကိုင် ဦးမျိုးလှိုင်ဝင်း

- ကော်မတီဝင်များမှ ကျင့်ဝတ်များ လိုက်နာရန် သဘောတူညီကြောင်း ပြုတ်တင်ခဲ့ပါသည်။
- ၀၀-၂ ကိုယ်ရေး အချက်အကောက်ကောက်ပေးခဲ့ပါသည်။
- ဦးစားပေးလုပ်ချီးမြှင့်ပေးရန် အချက်များ ပေးအပ်ခဲ့ပါသည်။
- အကျိုးသက်သာစွာ အခက်အခဲတစ်ခုခု ပြုစုခဲ့ပါသည်။
- အကျိုးသက်သာစွာ အခက်အခဲတစ်ခုခု ပြုစုခဲ့ပါသည်။
- ① ကျေးဇူးတင်စာ ပေးအပ်ခြင်း
- ② ကျေးဇူးတင်စာ ပေးအပ်ခြင်း
- ③ ကျောက်ချောကမ်း (ပွားတွင်း)
- ④ ပွားတွင်းရေအေးအေး တစ်ခုခု ပြုစုခြင်း
- ⑤ စာကြည့်တိုက်



ကျေးဇူးတူညီညွတ် ငြိမ်းစားပေး အစီအစဉ်များ ရွေးချယ် နာတွင်

- ငြိမ်းစားပေး ၁၀ အရ - ကျေးဇူးတူညီညွတ်
- ၂၀ - မြန်မာ့ပြည်ထောင်စုတော်တော်
 - ၃၀ - ကျောက်ချောလမ်း
 - ၄၀ - မြန်မာ့ပြည်ထောင်စုတော် တို့ ဖြစ်ပါသည်။
 - ၅၀ - စာကြည့်တိုက်

“ သဘောတူညီချက် ”

ကော်မတီဝင်များမှ ငြိမ်းစောင့်လုပ်ကိုင်မည်၊ ကျေးဇူးတူညီညွတ် မှူးပေါင်း ပါဝင်လုပ်ဆောင်မည်၊ အစာအာဟာရကုသော စိတ်ထောက်ကော်မတီဖွဲ့စည်းမှု၊ မျှော်စီမံကိန်းလုပ်ငန်း ငြိမ်းစားပေး အစီအစဉ်များ ကျိတ်ကပ်မှု မရှိအောင်

မြန်မာ၊
 မြန်မာနိုင်ငံတော်
 ဒေါ်အောင်ဆန်းစုကြည်
 မြန်မာ့ပြည်ထောင်စုတော်
 ကျေးဇူးတူ ညီညွတ်



၁၃။နောက်ဆက်တွဲ(၄) ခြားနားသောအပိုင်းများအတွက် ဦးစားပေးဖွံ့ဖြိုးရေးလုပ်ငန်းစဉ် အနှစ်ချုပ်

နောက်ဆက်တွဲ(၄) ခြားနားသောအပိုင်းများအတွက် ဦးစားပေးဖွံ့ဖြိုးရေးလုပ်ငန်းစဉ် အနှစ်ချုပ်

မူရင်းသည် VPSC တွင်ထားရှိရပါမည်။ အခြားဌာနများနှင့် ညှိနှိုင်းရန်အတွက် မိတ္တူအား TPIC သို့ ပို့ရပါမည်။
MIS data အနေဖြင့် သွင်းရန်မလိုအပ်ပါ။

မျိုးကျသာ

အဆင့်	လုပ်ငန်း	စဉ်သူဦးစားပေးလဲ	ကျေးဇူးမှတာဝန်ခံသူ (သို့) အုပ်စု	ပြင်ပမှမည်သူ ထောက်ပံ့ မလဲ
အခြေခံအဆောက်အအုံ	၁ ကျေးဇူးအိုး မ	<input checked="" type="checkbox"/> ကျား <input checked="" type="checkbox"/> မ		
	၂ ဗဟိုဌာန	<input checked="" type="checkbox"/> ကျား <input checked="" type="checkbox"/> မ		
	၃ စာကြည့်တိုက်	<input checked="" type="checkbox"/> ကျား <input checked="" type="checkbox"/> မ		
	၄ ကွန်ပရက်စ်	<input checked="" type="checkbox"/> ကျား <input checked="" type="checkbox"/> မ		
	၅ မူကြိုကျောင်း	<input checked="" type="checkbox"/> ကျား <input checked="" type="checkbox"/> မ		
အသက်မွေးဝမ်းကျောင်း/ ဝိုင်းပိုင်းရေး	၁ ဇွဲဇွဲ ကျေးဇူး	<input checked="" type="checkbox"/> ကျား <input checked="" type="checkbox"/> မ		
	၂ ဇွဲဇွဲ ကျေးဇူး	<input checked="" type="checkbox"/> ကျား <input checked="" type="checkbox"/> မ		
	၃ ဇွဲဇွဲ ကျေးဇူး	<input checked="" type="checkbox"/> ကျား <input checked="" type="checkbox"/> မ		
	၄ ဇွဲဇွဲ ကျေးဇူး	<input checked="" type="checkbox"/> ကျား <input checked="" type="checkbox"/> မ		
	၅ ဇွဲဇွဲ ကျေးဇူး	<input checked="" type="checkbox"/> ကျား <input checked="" type="checkbox"/> မ		
ကျန်းမာရေးနှင့် အဟာရ	၁ ဆေးဝါး ထောက်ပံ့မှု	<input checked="" type="checkbox"/> ကျား <input checked="" type="checkbox"/> မ		
	၂ ဆေးဝါး ကျွမ်းကျင်မှု	<input checked="" type="checkbox"/> ကျား <input checked="" type="checkbox"/> မ		
	၃ ကျန်းမာရေး အရာမ	<input checked="" type="checkbox"/> ကျား <input checked="" type="checkbox"/> မ		
	၄	<input type="checkbox"/> ကျား <input type="checkbox"/> မ		
	၅	<input type="checkbox"/> ကျား <input type="checkbox"/> မ		
ပညာရေး	၁ မူကြိုကျောင်း	<input checked="" type="checkbox"/> ကျား <input checked="" type="checkbox"/> မ		
	၂ မူကြိုကျောင်း	<input checked="" type="checkbox"/> ကျား <input checked="" type="checkbox"/> မ		
	၃ အရာမ	<input type="checkbox"/> ကျား <input type="checkbox"/> မ		
	၄	<input type="checkbox"/> ကျား <input type="checkbox"/> မ		
	၅	<input type="checkbox"/> ကျား <input type="checkbox"/> မ		
အခြား	၁	<input type="checkbox"/> ကျား <input type="checkbox"/> မ		
	၂	<input type="checkbox"/> ကျား <input type="checkbox"/> မ		
	၃	<input type="checkbox"/> ကျား <input type="checkbox"/> မ		
	၄	<input type="checkbox"/> ကျား <input type="checkbox"/> မ		
	၅	<input type="checkbox"/> ကျား <input type="checkbox"/> မ		