

ပြည်ထောင်စုသမ္မတ မြန်မာနိုင်ငံတော် အစိုးရ
စိုက်ပျိုးရေး၊ မွေးမြူရေးနှင့် ဆည်မြောင်းဝန်ကြီးဌာန
ကျေးလက်ဒေသဖွံ့ဖြိုးတိုးတက်ရေး ဦးစီးဌာန
ပျော်ဘွယ်မြို့နယ်



လူထုပဟိုပြုစီမံကိန်း
National Community Driven Development Project
(NCDDP)



ကျေးရွာဖွံ့ဖြိုးရေးအစီအစဉ်
Village Development Plan (VDP)
မန်ကျည်းပင်ကျေးရွာ၊မင်းလမ်းကျေးရွာအုပ်စု

၂၀၁၈ ခုနှစ်

ပျော်ဘွယ်မြို့



မာတိကာ

- ၁။ မြို့နယ်မြေပုံ
- ၂။ ကျေးရွာမြေပုံ(တည်နေရာ)
- ၃။ အုပ်စုတွင်ပါဝင်သောကျေးရွာများစာရင်း
- ၄။ ကျေးရွာအခြေခံအချက်အလက်များ (ကျေးရွာသမိုင်းကြောင်း)
- ၅။ လူထုပူးပေါင်းပါဝင်သော လူမှုဆန်းစစ်ခြင်းနှင့် အကဲဖြတ်ခြင်းလုပ်ငန်းစဉ်(PSA/PRA)အကျဉ်းချုပ်ဇယား
- ၆။ ကျေးရွာဖွံ့ဖြိုးရေးအစီအစဉ်အတွက်အသုံးပြုခဲ့သော PRA tools များနှင့်တစ်ခုချင်းစီအတွက် သုံးသပ် ချက်များ
- ၇။ ကော်မတီဝင်များရွေးချယ်ခြင်းနှင့်ကျေးရွာဖွံ့ဖြိုးရေးအစီအစဉ်ဆောင်ရွက်မှုမှတ်တမ်းခါတ်ပုံများ
- ၈။ ကျေးရွာအချက်အလက် (ပုံစံ-၁)
- ၉။ စီမံကိန်းစက်ဝန်းအချိန်ဇယား (ပုံစံ-၂)
- ၁၀။ ကျေးရွာဖွံ့ဖြိုးရေးဦးစားပေးအစီအစဉ် (ပုံစံ-၃)
- ၁၁။ ကျေးရွာအုပ်စုစီမံကိန်းလုပ်ငန်းခွဲရွေးချယ်ခြင်း (ပုံစံ-၄)
- ၁၂။ အစည်းအဝေးမှတ်တမ်းများ
- ၁၃။ ကဏ္ဍအလိုက်ဦးစားပေးဖွံ့ဖြိုးရေးလုပ်ငန်းစဉ်များ



၁။ ဖျော်ဘွယ်မြို့နယ် မြေပုံ

ဖျော်ဘွယ်မြို့နယ်အခြေပြမြေပုံ

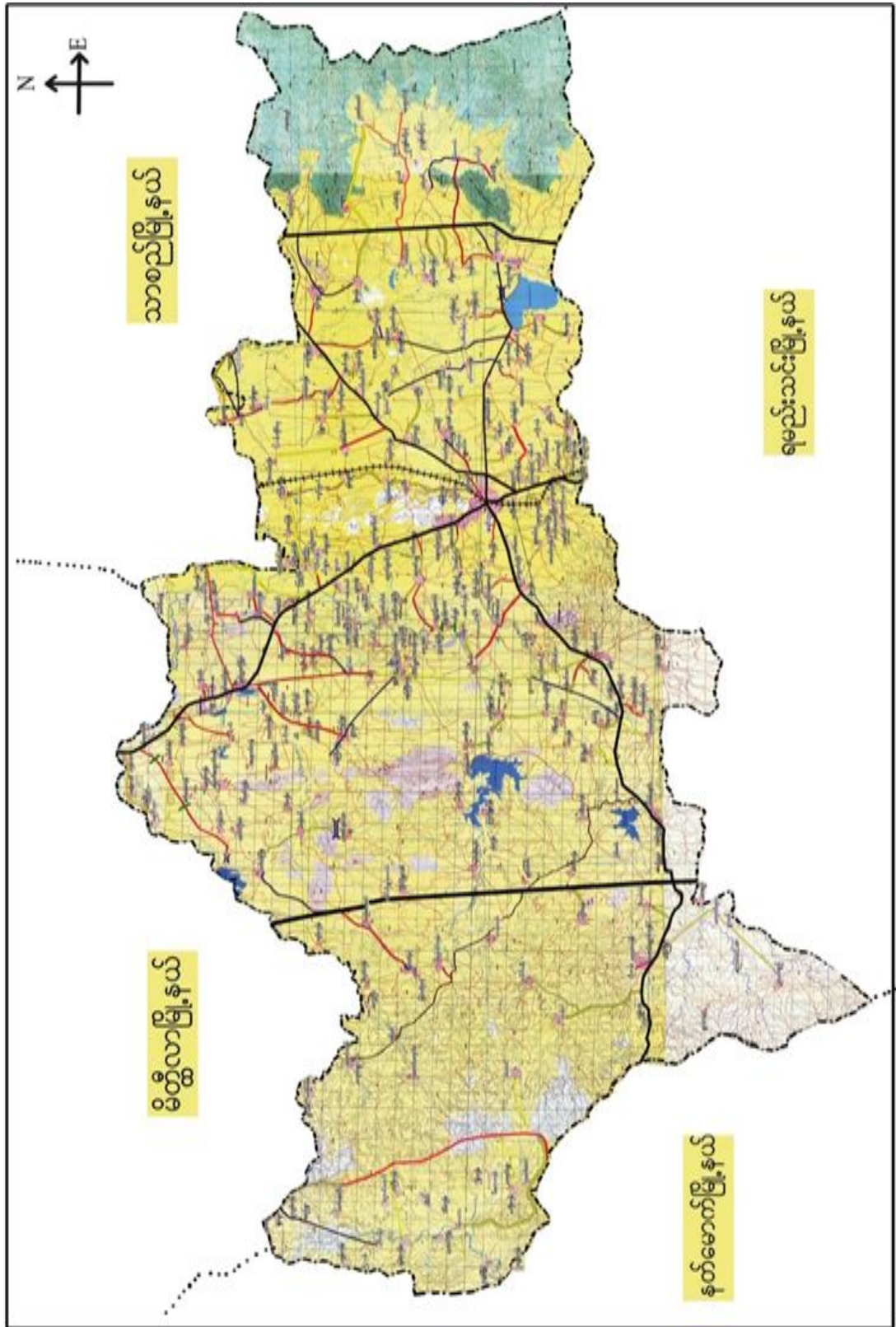



မင်းလမ်းကျေးရွာအုပ်စုမြေပုံ

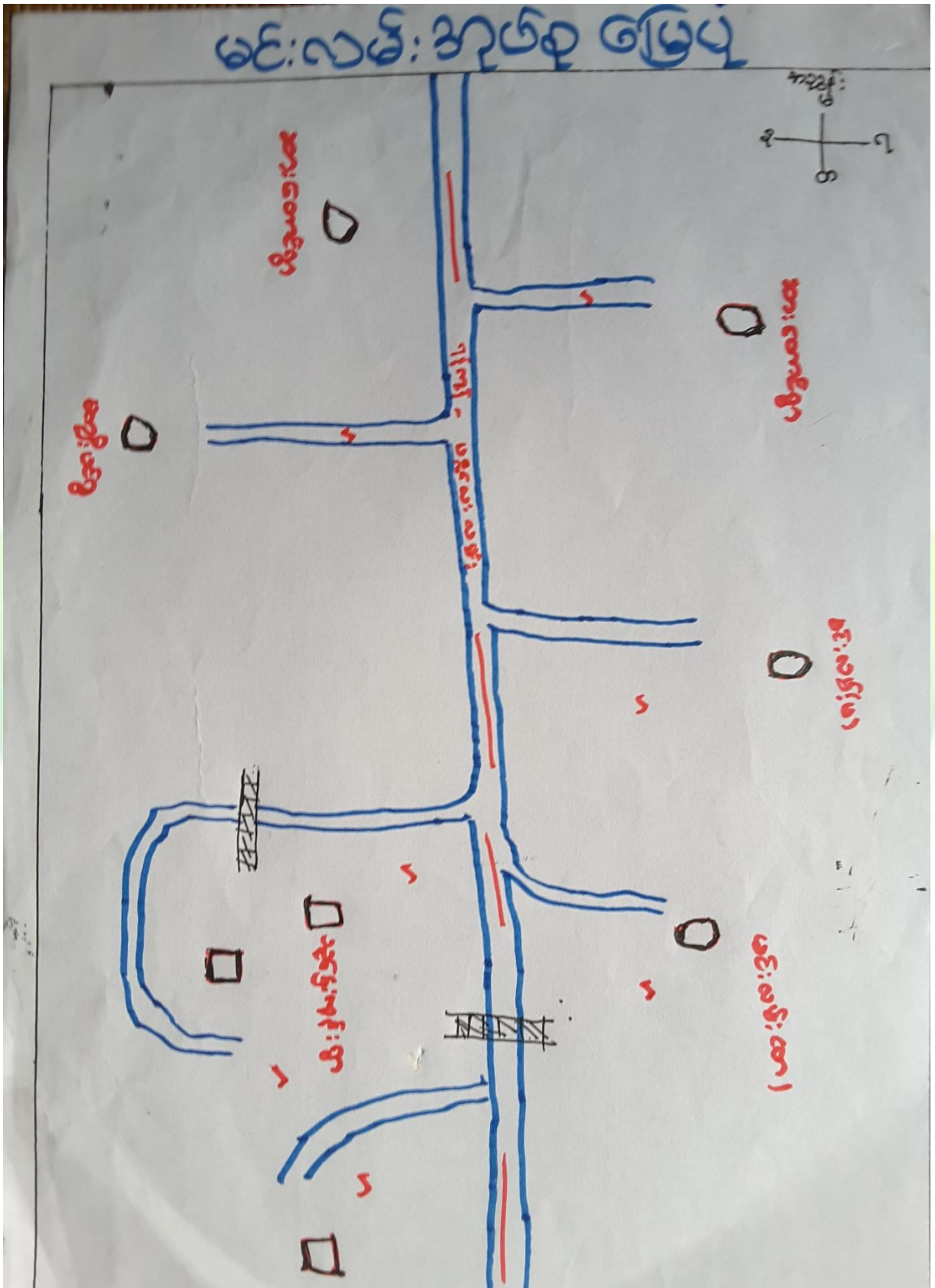



၃။ကျေးရွာအုပ်စုတွင်ပါဝင်သော ကျေးရွာများ

၁။မန်ကျည်းပင် ၂။မင်းလမ်း(တ) ၃။ မင်းလမ်း(မ) ၄။ကျောင်းကုန်း ၅။ပေကုန်း ၆။သူဌေးကုန်း ၇။ဆားတောင်

၄။ ကျေးရွာ၏အခြေခံအချက်အလက်များ

ကျေးရွာသမိုင်းအကျဉ်း

မကျီးပင်ကျေးရွာသမိုင်း

ပျော်ဘွယ်မြို့၏ အရှေ့တောင်ဘက် ဖြေမြို့ဖိုပိုင်း တစ်နေရာတွင် မျိုးတော
 အမည်ရှိသော ရွာလေးတစ်ရွာ ရှိ ဖြစ်ပြီး လယ်ယာစိုက်ပျိုးရေး ဖြင့် အသက်မွေးကြပါသည်။
 နှစ်စဉ် မိုးကုန်ကာလများတွင် မျိုးတောကျေးရွာသည် ရေနှင့် ဖြည့်လျှောက်ပါသည်။
 ထိုသို့ ရေနှင့် ဖြည့်လျှောက် မျိုးတောကွင်း ဟုလည်းခေါ်ကြသည်။ မျိုးတောရွာမှ ရွာသူ၊ သား
 များသည် ရေနှင့် ဖြည့်မှု မှု လွတ်မြောက်စေရန် ရွှေ့ပြောင်းနေထိုင်ကြ ဖြစ်ပြီး ထိုသို့ ရွှေ့
 ပြောင်းသောနေရာတွင် မကျီးပင် ကြီး ပျံ့ပင် ရှိသောကြောင့် မကျီးပင်ဟု အမည်တွင်
 ခေါ်ဆိုခဲ့ကြပါသည်။ မျိုးတောရွာမှ မကျီးပင်ရွာ ဖြစ်လာခဲ့ပါသည်။ မကျီးပင်
 ကျေးရွာ၏ အရှေ့တောင်ဘက်တွင် ဘုန်းတော်ကြီးကျောင်း ရှိပါသည်။ ယခုအခါတွင်
 မကျီးပင်ရွာ၏ အိမ်ခြေမှာ (၁၃၈) အိမ် ဖြစ် ရှိပြီး ရေထိုင်ပျက်ရှိပါသည်။ လူဦးရေမှာ
 (၆၅၃) ဦး ရှိကြောင်း သိရသည်။ လယ်ယာ စိုက်ပျိုးရေး ဖြင့် အသက်မွေးကြသည်
 မဟာလူမျိုး များ ဖြစ်ပြီး လူမျိုး များလည်း ရှိကြသည်။ ပျော်ဘွယ်မြို့
 ဖြစ် တစ်မိုင်ခန့် အကွာတွင်ရှိပြီး မင်းလမ်းအုပ်စုတွင် ပါဝင်သော ရွာတစ်ရွာ ဖြစ်ပါသည်။



- ထိခိုက်လွယ်သော အုပ်စုများ လူဦးရေ (သက်ကြီး၊ မြေယာမဲ့၊ မသန်စွမ်းအုပ်စုများ)

သက်ကြီး	မြေယာမဲ့	မသန်စွမ်း
ကျား (၁)၊မ (၁)	ကျား (၁၇)၊မ (၂၀)	ကျား (၂)၊မ (၃)

- ကျေးရွာတွင်းရရှိနိုင်သော ဝန်ဆောင်မှုများ (ကျန်းမာရေးဆေးခန်း၊ စာသင်ကျောင်း)

ဆေးရုံ/ဆေးခန်း	စာသင်ကျောင်း	စာကြည့်တိုက်	မူကြိုကျောင်း	ဈေး
မရှိ	ရှိ	မရှိ	မရှိ	မရှိ

- ရွာသူရွာသားများ၏ အဓိကစီးပွားရေးလုပ်ငန်း (စိုက်ပျိုးမွေးမြူရေး၊ အခြားသီးနှံများ)

မွေးမြူရေး		စိုက်ပျိုးရေး		အခြား
ခိုင်းနွား၊ဆိတ်	ကြက်	ငရုပ်	ပဲတီစိမ်း	ရှိ

- အဓိကရရှိနိုင်သော အရင်းအမြစ်များ

ကျောက်	သဲ	ကျောက်ဆွေး	လှင်းမြေ	အခြား
မရှိ	မရှိ	မရှိ	မရှိ	ရှိ

- ကျေးရွာနှင့်သက်ဆိုင်သော အခြားအရင်းအမြစ်များ

သောက်သုံးရေရရှိနိုင်မှု	မြေလွတ် မြေရိုင်း	ဆည်ရေသောက်ဖရိယာ	အခြား
ရှိ	ရှိ	မရှိ	မရှိ



၅။ လူထုပူးပေါင်းပါဝင်သော လူမှုဆန်းစစ်ခြင်းနှင့် အကဲဖြတ်ခြင်းလုပ်ငန်းစဉ် (PSA/PRA) အကျဉ်းချုပ်ဇယား

စဉ်	ကရိယာများ (PRA Tools)	ရက် စွဲ	ဦးတည်အုပ်စုနှင့် ရည်ရွယ်ချက်များ	တက်ရောက်သူ			အဓိက ဆွေးနွေးချက်များ
				ကျား	မ	ပေါင်း	
၁	ကျေးရွာလူမှုရေး၊ အရင်းအမြစ်ပြမြေပုံ (Social Map/ Resource Map)	၂၃.၁၁.၂၀၁၇	ရပ်မိရပ်ဖ၊ ကော်မတီဝင်များ၊ ကျေးရွာလူထုများ မြေပုံအားအသုံးပြု၍ ၎င်းတို့၏ အဓိကပြဿနာများ၊ အရင်းအမြစ်များနှင့် အခြေခံအဆောက် အအုံများ၊	၄၁	၃၅	၇၆	ကျေးရွာလူထု၏ ထင်ရှားသောမြေနေရာအခြေခံ အဆောက်အဦများ၊တိုင်းရင်းသ ားနှင့် ဘာသာရေး အဖွဲ့အစည်းများ၊မသန်စွမ်းသူရှိ သည့်အိမ်ထောင်စုများ၊အမျိုးသ မီးဦးဆောင်သည့်အိမ်ထောင်စုမျ ား၊လူမှုရေးဆိုင်ရာအချက်အလ က်များ။ ပြဿနာများနှင့် ဖြစ်နိုင်ခြေရှိသောအဆောက်အဦ းသစ်များ
၂	ဥစ္စာနေကြွယ်ဝမှုအ ဆင့်သတ်မှတ်ခြင်း (Wealth Ranking)	၂၃.၁၁.၂၀၁၇	ကျေးရွာအတွင်း စီးပွားရေးအခြေအနေ နက္ခတ်ခြားသောအုပ် စုများကိုစိစစ်ရန် ချမ်းသာ၊ အလယ်အ လတ်၊နွမ်းပါး၊ အလွန်နွမ်းပါးအုပ်စ များ	၄၁	၃၅	၇၆	ကျေးရွာအတွင်းရှိ အိမ်ထောင်စုများအား လူမှုစီးပွားအခြေအနေအလိုက် အုပ်စုများသတ်မှတ်ပေးခြင်း
၃	ကျေးမရေးရာကဏ္ဍ # ၁ ပိုင်ဆိုင်မှုနှင့်ခွဲခြမ်းစိ တ်ဖြာမှု	၂၃.၁၁.၂၀၁၇	အမျိုးသားနှင့်အမျိုး သမီးများ(အရင်းအ မြစ်ပိုင်ဆိုင်အသုံးချ မှု)	၄၁	၃၅	၇၆	အမျိုးသားနှင့်အမျိုးသမီးများ(အ ရင်းအမြစ်ပိုင်ဆိုင်အသုံးချမှု၊ ထိန်းချုပ်မှုအားခွဲခြမ်းစိတ်ဖြာခြင်း)။
၄	ရာသီခွင်ပြပြက္ခဒိန် (Seasonal Calendar)	၂၃.၁၁.၂၀၁၇	ကော်မတီဝင်၊ အမျိုးသမီး၊ အမျိုးသားများ	၄၁	၃၅	၇၆	ကျေးရွာတွင် တစ်နှစ်ပတ်လုံးကွဲပြားခြားနားစေ သာအချိန်အလိုက် ဖြစ်ပျက်ဆောင်ရွက်ခဲ့သည့်ရာသီ ဥတု၊ စိုက်ပျိုးသီးနှံများ၊ လယ်ယာလုပ်ငန်းများ၊ နေ့စားလုပ်ငန်းများ၊ မွေးမြူရေးလုပ်ငန်းများ၊ ဝမ်းစာဖူလုံမှု နှင့် ပွဲတော်များ



၅	ကျားမရေးရာ# ၂ ပင့်ကူအိမ် ကွန်ယက် (Spider Web)	၂၃.၁၁.၂၀၁၇	အမျိုးသားများ နှင့် အမျိုးသမီးများ	၄၁	၃၅	၇၆	ကျေးရွာအတွင်းရှိ အမျိုးသမီး များ၏ အခြေအနေကိုသိရှိစေရန် တန်းတူအခွင့်အရေး ရရှိမှု နှင့် မရရှိသည့် အကြောင်းအရင်း၊ ပညာရေးအတွက်ဆုံးဖြတ်ချက်ချ ခြင်း၊ အိမ်မှုကိစ္စဆောင်ရွက်မှု
၆	အဖွဲ့အစည်းချိတ် ဆက်ပုံ - ပင်းပုံစံ(Venn Diagram)	၂၃.၁၁.၂၀၁၇	ကျေးရွာအုပ် ချုပ်ရေးအဖွဲ့၊ ကျေးရွာ စီ/ ထောက်အဖွဲ့	၄၁	၃၅	၇၆	ကျေးရွာအတွင်းရှိ အဓိကအုပ်စုများ၊အဖွဲ့အစည်းများ တည်ရှိနေမှုကိုသိရှိရန်၊ ၎င်းအဖွဲ့ အစည်းများအုပ်စုများ ဆက်စပ်နေမှု၊ပူးပေါင်းဆောင်ရွ က်မှုအားသိရှိနိုင်ရန်၊
၇	ပြာသနာသစ်ပင် (Problem Tree)	၂၃.၁၁.၂၀၁၇	အမျိုးသားများ နှင့် အမျိုးသမီးများ	၄၁	၃၅	၇၆	ကျေးရွာဖွံ့ဖြိုးမှု၊ နောက်ကျနေခြင်း အကြောင်းသိရှိစေရန်
၈	ကျေးရွာ၏ မျှော်မှန်းချက် (၄)နှစ်စာ ကျေးရွာဖွံ့ဖြိုးရေးအ စီအစဉ်	၂၂.၃.၂၀၁၇	အမျိုးသားအုပ်စု၊အ မျိုးသမီးအုပ်စု၊လူင ယ်အုပ်စု၊ ရပ်မိရပ်ဖအုပ်စု	၄၁	၃၅	၇၆	ကျေးရွာသားများ၏ မဲပေးရွေးချယ်ထားသည့် ဖွံ့ဖြိုးတိုးတက်ရေးလုပ်ငန်းစဉ်များ အား ဦးစားပေးအလိုက်သတ်မှတ်ချက်

၆။ ကျေးရွာဖွံ့ဖြိုးရေးအစီအစဉ်အတွက်အသုံးပြုခဲ့သော PRA tools များနှင့်တစ်ခုချင်းစီအတွက် သုံးသပ် ချက်များ

၆.၁။ ကျေးရွာ သယံဇာတပြမြေပုံ



လှေကားအခြေခံ နှင့် သံယံကတားအင်္ဂါ ဖြစ်ပုံပြင်

ကျေးရွာ - မန်ကျည်းပင်

ဒီရယ် - လှော်ဘူး

ကျေးရွာအုပ်စု - မင်းလမ်း

ရက်စွဲ - 23.11.2017

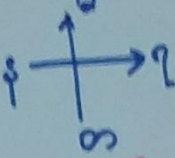

ခြေပုံအချက်

- ▲ မိမိ
- ▲ မသန်စွမ်း
- ▲ အပျိုသမီးခိုအောင်း
- ▲ ဦးစီးသော
- ▲ အသက်အစဉ် (၃၃)နှစ်
- ▲ နှစ်ပေါင်း (၅၀)ခန့်
- ▲ အရွယ်အစဉ် (၃၀)နှစ်
- ကျွန်ုပ်တို့ရပ်ကွက်
- ▢ တောင်ကျောင်း
- ▲ ဘုန်းကြီးကျောင်း
- ▢ အစွန့်ပစ်
- ▢ ကာကွယ်ရေး
- ▢ ကျောင်း
- ▢ ချောင်းပင်
- ▢ စီးရထားလမ်း
- ▢ ကျေးရွာ
- ▢ ကွင်း
- ▢ သွား
- ▢ လယ်ယာ
- ▢ တံတား
- ▢ ကျောက်ကုန်
- ▢ လမ်း

ခိုအောင်းရေးအဖွဲ့ - ဦးမင်းသီဟစိုး

ခိုအောင်းရေးအဖွဲ့ - ကျား (၄၀)၊ မ (၃၅)

မှတ်တမ်းတင်သူ - ဒေါ်ဝါဝါနု

ရေကူး - ဦးဘုန်းကြီးကျောင်း

အချိန် - နေ့လယ် (၁၁)နာရီ

ကျေးရွာမြေပုံသုံးသပ်ချက်။



ယူ. ဖေ့. အခြေပြ နှင့် သံသယကတိအစဉ် အခြေပြ ဖြစ်ပုံ
 ဆွေးနွေးခြင်း နှင့် နှိုးဆော်ခြင်း

ကျေးဇူး - စိန်ကျည်-ပင်
 ကျေးဇူးဇန့်မိုး - မင်းလမ်း

ဦးနု - ပျော်သူယ်
 ရက်စွဲ - 22.3.2017

- ဖြစ်ပုံကြည့်ခြင်း၊ အားဖြင့် ယူဆတာသာကိုး ကွယ်သူများ ဤ ဖြစ်ပုံ အစွဲအော်ဘာသာကိုး ကွယ်သူများ နှစ်နှစ်ကြား တွေ့ရသည်။
- သံသယကတိပျိုး ရေး ရုပ်ကိုးသော အိမ်ထောင်စု များ ဤ ဖြစ်ပုံ အများစုမှာ လက်ရုပ်လက်စား ရုပ်ကိုးသူများ ဖြစ်ကြသည်။
- ကျေးဇူးတွင် သောက်သုံး ရေ ချို လှုံ့လောက်စွာ ရရှိကြောင်း တွေ့ရသည်။
- ပန်း-ရုံ ရုပ်ကိုးသူများ နှစ် ချိပါသည်။
- စာကြည့်တိုက် မှာ ဆောက်လုပ်ဆဲ ဖြစ်ကြောင်း တွေ့ရသည်။
- ကျေးဇူးတွင် ဘာသာ နှစ်မျိုး ချိသော်လည်း မခွဲခြားဘဲ ချိလှုံ့ ချိညွတ် မှု ချိ ကြောင်း တွေ့ရသည်။
- အရုပ်အရည် အခွင့်လမ်း နှစ်ပါး သောကြောင့် ဝင်ရောက် ချိ သောလုပ်ငန်းများ လိုအပ်နေကြောင်း တွေ့ရသည်။

၆.၂။ ကျေးဇူးအရင်းအမြစ် ပိုင်ဆိုင်မှုသုံးသပ်ခြင်း။



ပိုင်ဆိုင်မှု သုံးဘက်ခြမ်း

ကျေးရွာ - မိကျည်းပင်
ကျေးရွာကုန်စုံ - မင်းစာမိ

မြို့နယ် - မောက်ခွယ်
ရက်စွဲ - ၂၂. ၃. ၂၀၁၇

အရင်းအမြစ်တိုင်းချုပ်ပုံ

အမျိုးသား

အမျိုးသမီး

အမျိုးသား
+
အမျိုးသမီး

ဧွား

ထင်း

ကောက်ပဲသီး

သုံးသီး
ဆိုင်ကယ်

အပ်ချပ်စက်

သိုဇီကယ်

ဆွဲကား

ရေတွင်း

နှားပျဉ်

အိတ်

ကား

မြင်းလှည်း

လယ်ယာ

ဦးဆောင်ဆွေးနွေးသူ - ဒေါ်ဌေးလှိုင်

နေရာ - စာသင်ကျောင်း

ပါဝင်ဆွေးနွေးသူ - ကျား (၄၅) မ (၅၀)

ဆွဲကား၊ တင်သူ - ဒေါ်ဝင်းစန္ဒာသိန်း

အချိန် - ၂:၀၀



သိုလ်ဆိုင်ဗျာ သုံးသပ်ခြင်း

ကျေးဇူး - မင်္ဂလာညှိုးပင်

ကျေးဇူးဇာတ်စဉ် - မင်္ဂလာ

မြို့နယ် - ပျော်တူပင်

ရက်စွဲ - 22. 3. 2017

အရင်းအမြစ်သုံးစွဲပုံ

အမျိုးသား

အမျိုးသမီး

အမျိုးသား
+
အမျိုးသမီး

လယ်ယာ

အပ်ချပ်ကပ်

ကပ်ဘီး

မြင်းဗျည်း

ထင်း

မီး

ကား

ရေတွင်း

နှားဗျည်း

သိုလ်ကယ်

သုံးဘီး

နှား

ဆိုင်ကယ်
ဆိုင်ကား

ကောက်ပဲ
သီးနှံ

အိမ်ထောင်ရေးဇွဲ - ဒေါ်ဌေးဝေဦး

ကျေးဇူး - စာသင်ကျောင်း

အိမ်ထောင်ရေးဇွဲ - ကျေး (၄၅) > ၄ (၅၀)

အိမ်ထောင်ရေးဇွဲ - ဒေါ်ဝင်းစန္ဒာသိန်း

အချိန် - ၂:၀၀



ပိုင်ဆိုင်မှုသုံးသပ်ခြင်း။

ပိုင်ဆိုင်မှု သုံးသပ်ခြင်း
 ဆွေးနွေးခြင်း နှင့် ဆန်းစစ်ခြင်း

ကျေးဇူး - မန်ကျည်းပင်
 ကျေးဇူးအောင် - မင်းမင်း

ဇွဲ. နယ် - ပျော်သွယ်
 ၇၇၇ - ၂၂. ၈. ၂၀၇၇

- အမျိုးသားများသည် နယ်ယာ မြင်းပျည်း၊ ကား၊ ဇွားပျည်း၊
 သုံးဘီးဆိုင်ကယ်၊ ဆိုက်ကားတို့ကို သုံးစွဲကြသည်။

- အပ်ချုပ်စက်၊ ထင်းတို့ကို အမျိုးသမီးများက သုံးစွဲကြသည်။

- အမျိုးသား၊ အမျိုးသမီး သုံးစွဲမှုမှာ စက်ဘီး၊ မီး၊ ရေတွင်း၊ ဆိုင်ကယ်၊
 ဇွား၊ ကောက်ပဲသီး နှင့်တို့ကို တန်းတူသုံးစွဲကြသည်။

- အမျိုးသားများထိန်းချုပ်ရာတွင် ဇွား၊ သုံးဘီးဆိုင်ကယ်၊ ဆိုက်ကား၊
 ဇွားပျည်း၊ ကား၊ မြင်းပျည်း၊ နယ်ယာများ ဖြစ်ကြောင်း တွေ့ရသည်။

- အမျိုးသမီးများက ထင်း၊ အပ်ချုပ်စက် သာလျှင် ထိန်းချုပ်ကြသည်။

- နှစ်မျိုးလုံး ထိန်းချုပ်မှုများမှာ ကောက်ပဲသီး နှင့် ဆိုင်ကယ်၊ ရေတွင်း၊
 မီး၊ စက်ဘီး တို့ဖြစ်ကြသည်။



၆.၃။ ကျေးရွာ၏လူမှုစီးပွားအဆင့်သတ်မှတ်ခြင်း။ (Wealth Ranking)

၂၅၀၀၄၄ ပိုင်ဆိုင်မှု အခြေအနေအထား သတ်မှတ်ချက်

ကျေးရွာ - မင်္ဂလာဒုံမြို့နယ်
ကျေးရွာအုပ်စု - မင်းလတ်

မြေဧရိယာ - ၀.၅၅ ဧက
ရက်စွဲ - ၂၀၂၁.၀၁.၂၀

အဆင့်အမှတ်	သတ်မှတ်ချက်	အရက်အရေအတွက်	ရာခိုင်နှုန်း (%)
ပထမ	တိုက်၊ ကား၊ ဝါး၊ ဆိုင်ကယ်၊ ဝါး၊ လက် (၁၀)၊ ခွေး၊ ၅၅၀ ကေ၊ ၁၂၅ TV	၅	၃.၄၂%
ဒုတိယ	ဆိုင်ကယ်၊ ၂၅၀၊ သွပ် ချိတ်၊ ခြံ ထရိုက်၊ ၁၂၅၊ ဝါး	၃၃	၂၂.၆၀%
တတိယ	သွပ် ချိတ်၊ ၁၀၀၊ ချိတ်၊ လက်ပုတ်လက် စား	၅၅	၅၃.၄၂%
တတိယ	သက်ကယ်၊ ချိတ်၊ ထရိုက် ခြံ၊ ၁၅၀၊ လက်ပုတ်လက်စား	၃၀	၂၀.၇၅%
စုစုပေါင်း		၁၄၃	၁၀၀%



ဥစ္စာနေကြွယ်ဝမှုသုံးသပ်ချက်။

ဥစ္စာဝန် ဖိုင် ဆိုင်မှ ကာဆင့် သတ်မှတ်ခြင်း၊
ဆွေးနွေးခြင်း ဖွဲ့စည်း ဆန်းစစ်ခြင်း

ကျေးဇူး - မန်ကျည်းပင်
ကျေးဇူးဇန့်ပင် - မင်္ဂလာ

မြို့နယ် - ပျော်ဘွယ်
ရက်စွဲ - 22.8.2017

- ကျေးဇူးတွင် ချမ်းသာသော အိမ်ထောင်စု (၅) အိမ်သာရှိကြောင်း တွေ့ရှိသည်။
- အလယ်အလတ်မှာ (၃၃) အိမ်သာရှိပါသည်။
- ငွမ်းပါးသော အိမ်ထောင်စုမှာ (၇၀) ရှိကြောင်း တွေ့ရှိသည်။
- အချွန် ငွမ်းပါးမှာ (၃၀) အိမ်သာရှိပါသည်။
- ငွမ်းပါး ဂျင်ခြင်းမှာ လက်ကုပ်လက်စားများ ကြောင့် အကယ်အကိုင် အခွင့်လမ်း မရှိကြောင်း တွေ့ရှိသည်။
- ဝင်ငွေ ရရှိသောကုပ်ငန်းများ ချိအပ်ကျက် ရှိကြောင်း တွေ့ရှိသည်။
- လူစု ဗဟို ဖြစ်စိမ်းကိန်း ကုပ်ငန်းများ ဆောင်ရွက်ရာတွင် ကျေးဇူး သို့မဟုတ် အသားများ အနေဖြင့် ဝင်ရောက် ကုပ်ကိုင် မည်ဟု ဆန္ဒ ရှိကြောင်း တွေ့ရှိသည်။



၆.၄။ ရာသီခွင်ပြ ပြက္ခဒိန်။

ရာသီခွင်ပြ ဖြေကုဒ်

ကျေးရွာ - မြေကညပ်ပင်
 ကျေးရွာအုပ်စု - မင်းလမ်း

မြို့နယ် - ပျော်အောင်
 ရက်စွဲ - 22.3.2017

အကြောင်းအရာ	၀၅/၃	၀၆/၃	၀၇/၃	၀၈/၃	၀၉/၃	၀၉/၃	၀၉/၃	၀၉/၃	၀၉/၃	၀၉/၃	၀၉/၃	၀၉/၃	၀၉/၃	၀၉/၃
ရာသီဥတု														
မိုးရွာချိန်	-	မိုး	-	မိုး	-	-	-	မိုး	-	-	-	-	-	မိုး
ပူပိုင်းစို	၅	၅	၅	၅	၅	၅	၅	၅	၅	၅	၅	၅	၅	၅
သောက်သုံးရေ	/ / / / / / / / / / / / / / / /													
ဝင်ငွေ	မကောင်း	ပုံ	အသင့်တော်	ကောင်း	ပုံ	ပုံ	အသင့်တော်	ပုံ	အသင့်တော်	အသင့်တော်	ကောင်း	ကောင်း	ကောင်း	မကောင်း
ပျောက်ကျရှား	သစ်ရွက်	ပျောက်	ပျောက်	သစ်ရွက်	ပျောက်	ပျောက်	ပျောက်	ပျောက်	ပျောက်	ပျောက်	ပျောက်	ပျောက်	ပျောက်	ပျောက်

ဦးဆောင်ဆွေးနွေးသူ - ဦးအောင်

ပါဝင်ဆွေးနွေးသူ - ကရ. ၂၄၅ > ၀၂၅၀

မှတ်တမ်းတင်သူ - ဒေါ်ဝင်းစုသိန်း

နေရာ - စာသင်ကျောင်း

အချိန် - ၂:၃၀



ရာသီခွင်ပြ ပြက္ခဒိန် သုံးသပ်ချက်

ရာသီခွင်ဇာ မြေဓမ္မိန်

ဆွေးနွေးခြင်း နှင့် ဆန်းစစ်ခြင်း

ကျေးဇူး - ဒွာ - မိုးကျည်ပင်
ကျေးဇူး ဒွာ ချုပ်စု - မင်းလမ်း

ဒေါ်နုနု - ပျော်ဘွယ်
၇၈၈၅ - 22.3.2017

- တန်ခူး၊ ကဆုန်၊ တော်သလင်း၊ တပေါင်းလ များတွင် နေပူချိန် အရမ်းပူကြောင်း တွေ့ရသည်။
- နယုန်လတွင် နေ အသင့်တင့်သာ ပူပါသည်။
- ဝါဆိုလတွင် နေပူ ဖိုဒွာ ကြောင်း တွေ့ရသည်။
- ဝါခေါင်၊ သီတင်းကျွတ် လများတွင် မိုး သထန်စွာ ရွာပါသည်။
- တန်ဆောင်မုန်း၊ နတ်တော်၊ ဇွာသို၊ တပို့တွဲ လများတွင် အေးသော ကာလ ဖြစ်ကြောင်း တွေ့ရသည်။
- ကဆုန်လ ပဲကျော်၍ ဝါဆိုလ ဖြောင်းကျော်၊ တန်ဆောင်မုန်းလ ကုလားပဲ၊ နေကြာ ကျကြောင်း တွေ့ရပြီး ကျော်သောကာလများတွင် လက်လှုပ်လက်စား ခုတ်ကြသည်။
- ဆယ်၌ နေရာသီ ပန်းရုံ စိတ်ဖြူ ဖို၊ ကျချွန် ခဏနား ကြေကြောင်း တွေ့ရသည်။
- သောကသုံးဂေ မှာ ဆယ်၌ နေရာသီ ရပ်လောက်ပါသည်။
- ဆယ်၌ ရှေးပွဲတော် အချိန် ကျင်းပကြောင်း တွေ့ရသည်။
- ဝင်ငွေ ၇၅၅ မှာ ဝါဆို၊ တပို့တွဲ၊ တပေါင်းလများတွင် သာကော့ ကြောင်း တွေ့ရသည်။ ထွက်ငွေ များ များကြောင်း တွေ့ရသည်။
- ထွက်ငွေ ၁၀၆၆ မှာ မှုတဖု စိဖြိုး ပိုလျှံမှု မရှိကြောင်း တွေ့ရသည်။



၆.၅။ ဗင်းပုံစံကိုသုံးပြု၍ အဖွဲ့အစည်းများချိတ်ဆက်မှု

“ဗင်းပုံစံအသုံးပြု၍ အဖွဲ့အစည်း နှင့် ချိတ်ဆက်မှုများ လေ့လာခြင်း”

ကျေးဇူး - မန်ကျည်းပင် ဇွဲနယ် - မွန်ဘွယ်
 ကျေးဇူးအုတ်စု - မင်းလမ်း ရက်စွဲ - ၂၃.၁၁.၂၀၁၇

ကျေးဇူးအဖွဲ့အစည်းများ	ကျေးဇူးပြုပေးလိုအဖွဲ့အစည်းများ
<ul style="list-style-type: none"> - လူမှုရေးအသင်းအဖွဲ့ - ဘာသာရေးအဖွဲ့ - မီးကောက်မတီ - ကျောင်းကောက်မတီ - မီးသတ်အဖွဲ့ - အုတ်ချွန်ရေးအဖွဲ့ - ရုပ်စီရုပ်မ - ဂေါပကအဖွဲ့ - ကာလသားခေါင် - အမျိုးသမီးခေါင် 	<ul style="list-style-type: none"> - ရဲ့ခခန်း - ဆေးရုံ ဆေးခန်း - အလင်းရောင်လေ့လာရေးအဖွဲ့ - သမ - ရွှေအုတ် - လူထုဖော်ပြပြ နိမိတ်ခန်း - မြေစာရင်း - ပညာရေးအဖွဲ့ - စိုက်ပျိုးရေး
<p>ဦးဆောင်ဆွေးနွေးသူ - ဦးမင်းသိဟန်</p> <p>ပါဝင်ဆွေးနွေးသူ - ကျား (၄၁)၊ မ (၃၅)</p> <p>မှတ်တမ်းတင်သူ - ဒေါ်ဝါဝါ</p>	<p>ဇရာ - ဤဦးဆွန်းကြီးကျောင်း</p> <p>အချိန် - ဧပြီလ (၂:၃၀)</p>



ပင်.ကူ အိမ်သုံး သတ်ချက်

ကျေးဇူး - ဖန် ကို. ပင်

ဗိုလ်မှူး - လှိုင်ကျွန်း

ကျေးဇူးအဖွဲ့ - ပင်. ကမ်း

ရက်စွဲ - ၂၇.၁၁.၂၀၁၇

ကမ္ဘာဦးသား / ကမ္ဘာဦးသမီး

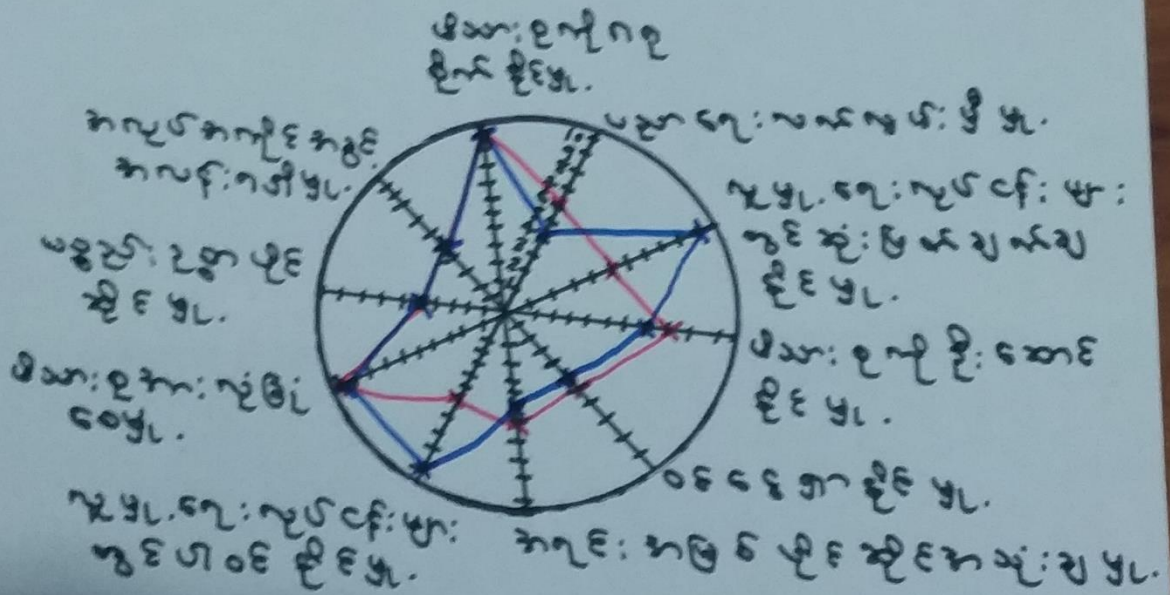

ဦးဆောင်ဆေးရေးအဖွဲ့ - ဦးပင်: သိမ်းမိန်း

၁၅၀ - ကာဦး: ကို. ဦး

၀၀၀၀ ဆေးရေးအဖွဲ့ - ကမ်း: (၁၁) | ပ (၁၅)

ကျေးဇူး: အချိန် - ရှေးလည် (၂၀) မိနစ်

ပုဂံကမ်း: ကမ်းအဖွဲ့ - ရှေးစာစာ



ပင့်ကူအိမ်ကွန်ယက် သုံးသပ်ချက်။

ပင့်ကူ အိမ်သုံးသပ်ခြင်း
 ဆွေးနွေးခြင်း ဖွင့်ဆန်း စစ်ခြင်း

ကျေးဇူး - မန်ကျည်းပင်
 ကျေးဇူးဆုတ်စု - မင်းလင်း

မြို့နယ် - ပုဂံဘူမိ
 ရက်စွဲ - 22. 3. 2017

မိသားစုပေါ်တွင် လူမှုရေးနှင့် မိသားစုအားလုံးဖြည့်စေမှု၊ အဆင်၊ အမြစ်
 ပိုမိုဆိုင်မှု၊ ပစ္စည်း ဥစ္စာဖိုစာဆိုင် မှုတို့တွင် အမျိုးသား၊ အမျိုးသမီး၊
 တန်းတူ ဖြစ်ကြောင်း တွေ့ရသည်။

မိသားစုဦးဆောင်မှု၊ ပညာရေးလက်ကျမ်းဖို့မှု၊ ဝင်ငွေရှာငြိမ်းမှုတို့အစ
 အမျိုးသမီးများ ပါဝင်ငြိမ်းစွမ်း နှာ အား နှကြောင်း တွေ့ရသည်။

ကျေးဇူးတွင် အမျိုးသား၊ အမျိုးသမီး တို့သည် အခွင့်အရေး နှ်ပါပေး
 ကြောင်း တွေ့ရသည်။

အမျိုးသမီးများသည် အကူအညီအခွင့်အလမ်း စာတိုစောင်စွာဖြင့် ရရှိမှုနှင့်
 နှ်ပါကြောင်း တွေ့ရသည်။



၆.၇။ ပြဿနာသစ်ပင် (Problem Tree)

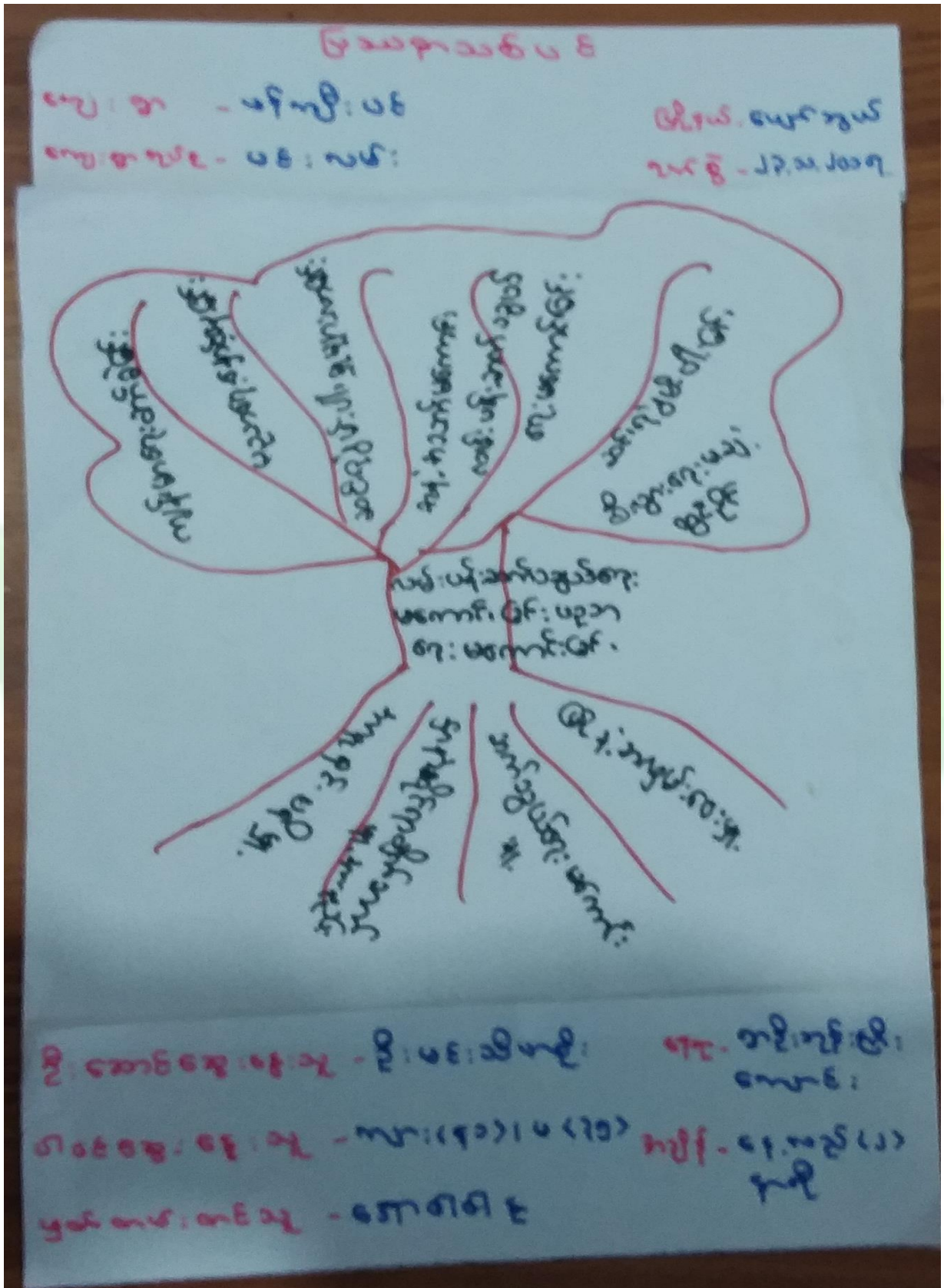



ပြည်ထောင်စုသစ်ပင်
 ကျေးရွာ . မကျိုးပင်
 နည်းပညာ - ကော်မရှင်ကွဲ
 ဖြန့်ဖြူးရေးဦးစီးဌာန၊ ဆန်စစ်ချက် >
 ဖြန့်ဖြူးရေးဦးစီးဌာန - ၂ ၂၃.၁၁.၂၀၁၇

- ၁ ကျေးရွာတွင် ရွာချင်း ဆက်လက် ဖျား၊ မကောင်းခြင်း၊ နှုတ်၊ ပညာမပညာ သုတနည်းခြင်း၊ ပညာရှေ့ရှောက် ကျေးရွာခြင်း၊ ဖျားဝတ်စုံ၊ မရေတီခြင်း၊ ကလပ်ကိုင် ကစားကလပ်များ နည်းပါးခြင်း၊ ရေစားဆောင်ကောင်း မရှိခြင်း၊ ဆင်းလုံး မှု မရှိခြင်း ကျေးရွာ ကျေးရွာ ကတွက် ခက်ခဲ မှု များ ဖြစ်နေသည်။
- ၂ လယ်ယာထွက်ကုန်များ ကျိုးပင် မပိုဆောင်နိုင်ခြင်း၊ ပညာရေး၊ ဖွံ့ဖြိုးရေး၊ စီးပွားရေး၊ ကျန်းမာရေး များကို လုံလုံ အထောက်အကူ ပေးနိုင်စေရန် တွေး ရှာရမည်။
- ၃ ဆိုခက်ခဲ မှု များ ဖြစ်လည် ကျေးရွာများ ၊ စေ့စပ် နည်းပညာရေးနှင့် တွေး ရှာတွင် ကျေးရွာ လက်ခံစားရမည် ဖြစ်သည်။



၆.၈။ ကျေးရွာ၏ မျော်မှန်းချက် (၄)နှစ်စာ ကျေးရွာဖွံ့ဖြိုးရေးအစီအစဉ်

ကျေးရွာ - ဗကျိ၊ပင် ကျေးရွာအုပ်စု - မင်းလမ်း	အမျိုးသမီး အဖွဲ့	မြို့၊ နယ် - ပျော်သွယ် ရက်စွဲ - ၂၃. ၃. ၂၀၁၇
ပြဿနာ / အခက်အခဲ	မျှော်မှန်းချက်ကောင်(၅)ခုစ	ဖွံ့ဖြိုးစိုးတက်ရေးလုပ်ငန်း
- မိုးကုန်တွင်း ကျွဲပြင်လမ်းများ အားလုံးပျက်စီးနေပါသည်။	- လမ်းကောင်း ဖွံ့ဖြိုးအား လာစေရန်အတွက် စီစဉ်ရန်။	- ကျွဲပြင်လမ်း ဖြည့်ဖြင့်ခြင်း
- စာကြည့်တိုက်မရှိသောကြောင့် ယာယုတတ် ပါးခြင်း	- စာမေးယာယုတတ် ပွားများရန်	- စာကြည့်တိုက် ဖွင့်ခြင်း ချိ. ဖြင်း
- စာသင်ကျောင်း ဖြစ်စဉ်ရှိ ဆက်ကျ အခက်အခဲ ရှိနေပါသည်။	- စာသင်ကျောင်းတွင်း ဂျပံခြံ ဖွဲ့စည်းစေရန်	- စာသင်ကျောင်း ဖြစ်စဉ်ရှိ ဆက်ခြင်း
- ကျောင်းခိုင်း အတွင်း ယင်လောင်း အိမ်သာမရှိသောကြောင့် ဆောက် ရန်အခက်ခဲခြင်း။	- ကျောင်းသုံး ရွင်း ကျက်လေး များ ကျန်းမာရေး ဖွင့်ညှိ ညွှတ်စေရန်။	- စာသင်ကျောင်း ယင်လှ အိမ်သာဆောက်လုပ်ခြင်း
- ကျွဲတွင်းလမ်းများ ရေကြီးငရဲ လှည့်သဖြင့် အားလုံးပျက်စီး ခြင်း	- လမ်းများ ပြုပြင်ဖွဲ့လမ်း ပန်းဆက်သွယ်ရေးကောင်း ဖွံ့ဖြိုးစေရန်။	- ကျွဲတွင်းလမ်းများ ဖြည့်ဖြင့် ခြင်း
- ရေဆိုးထွက်ရန် မြောင်း မရှိ သည့်အတွက် လမ်းများ ပျက်စီး နေခြင်း။	- လမ်းများကောင်း ဖွံ့ဖြိုး ရေဆိုးထွက်ရန်	- ရေဆိုးထွက်မြောင်း (အလယ်မြောင်း)



ကျေးဇူး - မကျိုးပင်

မြို့နယ် - ပျော်ဘွယ်

ကျေးဇူးစုပုံစု - ပဇာနည်

အမျိုးသား အဖွဲ့

ရက်စွဲ - ၂၂. ၃. ၂၀၁၇

ပြဿနာ၊ အခက်အခဲ	မျှော်မှန်းချက်ပေးခြင်း	ဖွံ့ဖြိုးတိုးတက်ရေးလုပ်ငန်း
- စာကြည့်တိုက်မရှိသောကြောင့် ဗဟုသုတပိုမိုခြင်း	- ဗဟုသုတတိုးပွားရန်	- စာကြည့်တိုက်တိုးချဲ့ခြင်း
- ရွာချင်းဆက်သွယ်ရေး၊ ကုသိုလ်ရေး အဖွဲ့အစည်းဖွဲ့စည်းခြင်း	- ရွာချင်းဆက်သွယ်ရေး၊ ကုသိုလ်ရေး အဖွဲ့အစည်းဖွဲ့စည်းခြင်း	- ရွာချင်းဆက်သွယ်ရေး၊ ကုသိုလ်ရေးအဖွဲ့အစည်းဖွဲ့စည်းခြင်း
- ကျောင်းပိုင်းတွင်း ဖြစ်ပွားမှု၊ မရှိ သောကြောင့် လုံခြုံမှုမရှိခြင်း	- စာသင်ကျောင်း ဖြစ်ပွားမှု၊ ဆက်သွယ်ရေးလုံခြုံမှုမရှိခြင်း	- ကျောင်း ဖြစ်ပွားမှု၊ ဆက်သွယ်ရေးလုံခြုံမှုမရှိခြင်း
- မီးတိုင်းတိုင်း ချို့တဲ့နေခြင်း ဖြစ်ပွားနေခြင်း	- ရွာတွင်းလမ်း၊ ကျောင်းပွင့် ဖွဲ့စည်းခြင်း	- ရွာတွင်းလမ်း၊ ပြင်ဆင်ခြင်း
- ရုပ်ရွာသုံးပစ္စည်းများ၊ အလှူအတန်း ခြင်း	- ရုပ်ရွာသုံးပစ္စည်းများ၊ အလှူအတန်း ခြင်း	- ရုပ်ရွာသုံးပစ္စည်းများ၊ အလှူအတန်း ခြင်း
- နားရေးကားမရှိသောကြောင့် ကျန်းမာရေးအဆင်မပြေခြင်း	- နားရေးကားမရှိသောကြောင့် ကျန်းမာရေးအဆင်မပြေခြင်း	- နားရေးကား
- စာသင်ကျောင်းအတွင်း အိမ်သာ မလုံလောက်ခြင်း	- အိမ်သာမလုံလောက်မှု သန့်ရှင်းရေး	- ယင်းကဲ့သို့ အိမ်သာ တည်ဆောက်ခြင်း



ပြည်ထောင်စု - မြန်မာနိုင်ငံတော်
 ရက်စွဲ - ၂၀၁၇. ၀၃. ၂၂

အကြောင်း - မြန်မာနိုင်ငံတော်
 အစိုးရအဖွဲ့ - ၂၀၁၇. ၀၃. ၂၂

ပြည်ထောင်စုအဖွဲ့ဝင်များအား
 အကြောင်းအရာများကို

စဉ်	အကြောင်းအရာ	အကြောင်းအရာ	အကြောင်းအရာ
၁	ပြည်ထောင်စုအဖွဲ့ဝင်များအား အကြောင်းအရာများကို	အကြောင်းအရာ	အကြောင်းအရာ
၂	ပြည်ထောင်စုအဖွဲ့ဝင်များအား အကြောင်းအရာများကို	အကြောင်းအရာ	အကြောင်းအရာ
၃	ပြည်ထောင်စုအဖွဲ့ဝင်များအား အကြောင်းအရာများကို	အကြောင်းအရာ	အကြောင်းအရာ
၄	ပြည်ထောင်စုအဖွဲ့ဝင်များအား အကြောင်းအရာများကို	အကြောင်းအရာ	အကြောင်းအရာ
၅	ပြည်ထောင်စုအဖွဲ့ဝင်များအား အကြောင်းအရာများကို	အကြောင်းအရာ	အကြောင်းအရာ
၆	ပြည်ထောင်စုအဖွဲ့ဝင်များအား အကြောင်းအရာများကို	အကြောင်းအရာ	အကြောင်းအရာ
၇	ပြည်ထောင်စုအဖွဲ့ဝင်များအား အကြောင်းအရာများကို	အကြောင်းအရာ	အကြောင်းအရာ
၈	ပြည်ထောင်စုအဖွဲ့ဝင်များအား အကြောင်းအရာများကို	အကြောင်းအရာ	အကြောင်းအရာ



၇။ ကော်မတီဝင်များရွေးချယ်ခြင်းနှင့်ကျေးရွာဖွံ့ဖြိုးရေးအစီအစဉ်ဆောင်ရွက်မှုမှတ်တမ်းခါတ်ပုံများ



ကော်မတီရွေးချယ်ရန် မဲရေတွက်နေစဉ်



စီမံကိန်းမိတ်ဆက်အစည်းအဝေး မှတ်တမ်းခါတ်ပုံ



အမျိုးသမီးများပင့်ကူအိမ်ကွန်ယက်ရေးဆွဲနေစဉ် မှတ်တမ်းဓာတ်ပုံ



ကျေးရွာဖွံ့ဖြိုးရေးဦးစားပေးမဲပေးရန်တန်းစီနေကြစဉ်



ကျေးရွာလုပ်ငန်းခွဲအတွက်အခက်အခဲများဖော်ထုတ်ဆွေးနွေးစဉ်





ကော်မတီဝင်များစာရင်း

ကော်မတီဝင်များစာရင်း - စကျီပင်

စဉ်	အမည်	ကျား-မ	ရာထူး
၁	မောင်ဂျီထွက် နိုင်	ကျား	စော့ကုဝန်ထမ်း
၂	ဒေါ်ဒွေးဆွေစိုး	မ	စော့ကုဝန်ထမ်း
၃	ဒေါ်မိမိလယ်	မ	ကျေးရွာစီမံကိန်းအထောက်အကူပြုကော်မတီ
၄	ဦးစိုးလွင်	ကျား	ကျေးရွာစီမံကိန်းအထောက်အကူပြုကော်မတီ
၅	ဦးနေစိုး	ကျား	ယပ်ယူရေးဆွဲကော်မတီ
၆	ဒေါ်ခင်စန်းဝေ	မ	ယပ်ယူရေးဆွဲကော်မတီ
၇	ဦးမြင့်စိုး	ကျား	ယပ်ယူရေးဆွဲကော်မတီ
၈	ဦးမြင့်သန်း	ကျား	လည်ပတ်ထိန်းသိမ်းရေးဆွဲကော်မတီ
၉	ဒေါ်ခိုင်ခိုင်	မ	လည်ပတ်ထိန်းသိမ်းရေးဆွဲကော်မတီ
၁၀	ဦးဝင်းမြင့်	ကျား	လည်ပတ်ထိန်းသိမ်းရေးဆွဲကော်မတီ
၁၁	ဦးဆင်မောင်စိုး	ကျား	စာရင်းကိုင်
၁၂	ဦးမြင့်သန်း	ကျား	စောင့်ကြည့်ကြီးကြပ်ရေးဆွဲကော်မတီ
၁၃	ဦးအောင်ရွှေ	ကျား	စောင့်ကြည့်ကြီးကြပ်ရေးဆွဲကော်မတီ
၁၄	ဒေါ်တင်တင်မြ	မ	စောင့်ကြည့်ကြီးကြပ်ရေးဆွဲကော်မတီ
၁၅	ဦးစိန်ထွန်း	ကျား	ခက်ကြံပြုတိုင်ကြားရေးတာဝန်ခံ
၁၆	ဒေါ်မြအေး	မ	ခက်ကြံပြုတိုင်ကြားရေးတာဝန်ခံ
၁၇			
၁၈			
၁၉			
၂၀			
၂၁			
၂၂			
၂၃			
၂၄			
၂၅			

စုစုပေါင်း။ (၁၆) ယောက် ကျား- (၁၀) ယောက် +မ- (၆) ယောက်

ကျေးရွာအုပ်စုစီမံကိန်းအထောက်အကူပြုကော်မတီ

.....ဦးကင်အောင်မြင်.....

ကျေးရွာအုပ်စုစီမံကိန်းအထောက်အကူပြုကော်မတီ၊ ဥက္ကဋ္ဌ

.....ဒေါ်စိုးသိန်း.....

ကျေးရွာအုပ်စုစီမံကိန်းအထောက်အကူပြုကော်မတီ၊ ဥက္ကဋ္ဌ

.....ဦးကျော်ဆန်း.....

ကျေးရွာအုပ်စုစီမံကိန်းအထောက်အကူပြုကော်မတီ၊ ဘဏ္ဍာရေးဥက္ကဋ္ဌ

မှတ်တမ်းတင်သူ

အမည်။ ဒေါ်ဝင်းစန္ဒာသိန်း

ရာထူး။ လူထုစည်းရုံးရေးမှူးရက်စွဲ။/...../.....



၈။ ကျေးရွာအခြေခံအချက်အလက်များ (ပုံစံ-၁)

ပုံစံ - ၈ - ၁ ကျေးရွာအခြေခံအချက်အလက်များ (Form PC 1)

လမ်းညွှန်ခြင်း၊ ကျေးရွာတစ်ရွာသို့၊ ပထမဆုံးမိတ်ဆက်ခန်း သွားရောက်သောအခါ လူထုစည်းရုံးရေးမှူးသည် ကျေးရွာ ခေါင်းဆောင်များအား ကျေးရွာအချက်အလက်များကို ဖေ့ဘွတ်ခ်ပုံစံဖြင့် စတင်စစ်ရမည်။ ဤအချက်အလက်များကို စီမံကိန်း မိတ်ဆက်အစည်းဝေးပတ်ပိုင်စီစတင်စစ်ရမည်။ စီမံကိန်းမိတ်ဆက်အစည်းဝေးတွင် လူထုစည်းရုံးရေးမှူးသည် ဤအချက်အလက် များအား စစ်ဆေးပြီး မှန်ကန်အောင်ပြုလုပ်ရမည်။ ပြီးနောက်တွင် လူထုစည်းရုံးရေးမှူးမှ သတင်းအချက်အလက်ထိသို့၊ Tablets မှ တာထင့် ဖြည့်သွင်းရမည်။

ကျေးရွာခေါင်းဆောင် အမည် ဦးသိန်းစိန်	ကျေးရွာခေါင်းဆောင်၏ ဝန်ထမ်းမိတ် ကျေးရွာအုပ်စု ၄၆၊ နယ်	လူထုစည်းရုံးရေးမှူး၏ အမည် ဦးပင်စိန်
ပြည်နယ်တိုင်အောင်ပြီး မြို့နယ် ဖြန့်ဖြူးမှု ဝန်ထမ်း ၆၆၂၅၄၄ ၊ ကျေးရွာအုပ်စု ၄၆၊ နယ် ၊ ကျေးရွာ ၄၆၅၊ ပင်		

ကား လူဦးရေ

လူမျိုးစု	အိမ်ထောင်စုအရေအတွက်	ကိုးကွယ်သည့်ဘာသာ	အိမ်ထောင်စုအရေအတွက်
လူမျိုးစု (၁) ဗမာ	၆၉	ဘာသာ (၁) ဗုဒ္ဓ	၆၉
လူမျိုးစု (၂) ခွဲကွဲ	၇၇	ဘာသာ (၂) ခွဲကွဲ	၇၇
လူမျိုးစု (၃) _____		ဘာသာ (၃) _____	
လူမျိုးစုစုစု _____		ဘာသာစုစု _____	
အခြား _____	အရေအတွက် _____		
မသန်စွမ်းသူများ	၅		
သက်ကြီးရွယ်အိုများ (၆၅ နှစ် နှင့် အထက်)	၂		
စစ်ဘေးရှောင်	၂၅		

	အမျိုးသား (အရေအတွက်)	အမျိုးသမီး (အရေအတွက်)
လူဦးရေ		
လူမျိုးစု (၁) ဗမာ	၁၃၈	၁၅၅
လူမျိုးစု (၂) ခွဲကွဲ	၁၉၉	၂၀၅
လူမျိုးစု (၃) _____		
အခြား _____		
အိမ်ထောင်စုစုစု	၁၁၅	၃၁

(၈) အခြေခံအဆောက်အအုံ အသုံးအဆောင်များ

စာသင်တိုက်	အမှတ် ခြံမပါ	ကုန်းမာစု	အမှတ် ခြံမပါ	ဘာသာရေး အဆောက် အအုံများ	အမှတ် ခြံမပါ



အောက်တန်းကျောင်း	<input type="checkbox"/>	မိသားစု	<input type="checkbox"/>	မိသားစု	<input checked="" type="checkbox"/>
အထက်တန်းကျောင်း	<input type="checkbox"/>	ကျွန်းမာမာရေညှာ	<input type="checkbox"/>	ဘုန်းကြီးကျောင်း	<input checked="" type="checkbox"/>
ပုဂံကျောင်း	<input checked="" type="checkbox"/>	ကျွန်းမာမာရေညှာ	<input type="checkbox"/>	ဘိက္ခုနီကျောင်း	<input type="checkbox"/>
ပုဂံကျောင်း	<input type="checkbox"/>	မိသားစု	<input type="checkbox"/>	ရေကန်ကျောင်း	<input type="checkbox"/>
အခြား	<input type="checkbox"/>	အခြား	<input type="checkbox"/>	တစ်	<input checked="" type="checkbox"/>
မဟုတ်		မဟုတ်		အခြား	<input type="checkbox"/>
		မဟုတ်		မဟုတ်	

(ဂ) ကျွမ်းကျင်သူများမှတ်တမ်း (ကျေးဇူးတင်နေထိုင်သော သို့မဟုတ် တခြားရွာမှလာရောက်သော ကျွမ်းကျင်သူများ)

	(၁) စာသင်ကျောင်း		(၂) ကျွန်းမာမာရေ		(၃) ကျွမ်းကျင်သူများ		
	ရွာထဲမှာ ထိုင်သူ	အခြားရွာမှ လာသူ	ရွာထဲမှာ ထိုင်သူ	အခြား ရွာမှ လာသူ		ရွာထဲမှာ နေထိုင်သူ	အခြားရွာ မှလာသူ
ပုဂံကျွမ်းကျင်သူများ	<input type="checkbox"/>	<input checked="" type="checkbox"/>	မိသားစု	<input type="checkbox"/>	လက်သမား	<input checked="" type="checkbox"/>	<input type="checkbox"/>
အထက်တန်းကျွမ်းကျင်သူများ	<input type="checkbox"/>	<input type="checkbox"/>	လက်ထောက် ကျွန်းမာမာရေ	<input type="checkbox"/>	မိသားစု	<input checked="" type="checkbox"/>	<input type="checkbox"/>
အထက်တန်းကျွမ်းကျင်သူများ	<input type="checkbox"/>	<input type="checkbox"/>	အဖွဲ့အစည်းကျွမ်းကျင်သူ	<input type="checkbox"/>	ကျွမ်းကျင်ကျွမ်းကျင်သူ	<input type="checkbox"/>	<input checked="" type="checkbox"/>
ပုဂံကျွမ်းကျင်သူများ	<input type="checkbox"/>	<input type="checkbox"/>	ဘာသာရေးကျွမ်းကျင်သူများ	<input type="checkbox"/>	မရောက်သူ	<input checked="" type="checkbox"/>	<input type="checkbox"/>
အခြား	<input type="checkbox"/>	<input type="checkbox"/>	ကျွမ်းကျင်ကျွမ်းကျင်သူများ	<input type="checkbox"/>	ကျွမ်းကျင်သူများ	<input checked="" type="checkbox"/>	<input type="checkbox"/>
မဟုတ်			မဟုတ်		မဟုတ်		

(ဃ) ကျေးဇူးတင်ကျွမ်းကျင်သူများ/ကျေးဇူးတင်ကျွမ်းကျင်သူများ ပုံစံအတိုင်း ဖြည့်စွက်ရန် ဆက်လက်လုပ်ဆောင်ရန် လိုအပ်ပါသလား (အတော်ပါးစွာဖြည့်ပါ)

ကျေးဇူးတင်ကျွမ်းကျင်သူများ/ကျေးဇူးတင်ကျွမ်းကျင်သူများ ဖြည့်စွက်ရန် လိုအပ်ပါသလား

(၁) ကျေးဇူးတင်ကျွမ်းကျင်သူများ ဖြည့်စွက်ရန် လိုအပ်ပါသလား? ဖြည့်ပါသည်/မဖြည့်ပါ (မဖြည့်ပါ)

(၂) ကျေးဇူးတင်ကျွမ်းကျင်သူများ ဖြည့်စွက်ရန် လိုအပ်ပါသလား? ဖြည့်ပါသည်/မဖြည့်ပါ (မဖြည့်ပါ)

(၃) ကျေးဇူးတင်ကျွမ်းကျင်သူများ ဖြည့်စွက်ရန် လိုအပ်ပါသလား? ဖြည့်ပါသည်/မဖြည့်ပါ (မဖြည့်ပါ)



(ဃ) မတ်တပ်ကိုင်ဆိုင်ရာ သဘာဝဘေးအန္တရာယ်

ဤကျေးရွာတွင် ချေမှုန်းခြင်းကိုမူ သဘာဝဘေးအန္တရာယ်ကုန်ဆုံးရှုံးမှုများ ဖြစ်ပေါ်လာစေ

မရှိပါ။

မရှိပါသည်။

မရှိနိုင်ပါ။

(ဂ) ကျေးရွာတွင် မြို့ရည်ထားသော အဖွဲ့အစည်းများ

လူထုတက်ပြန်မိမိမိမိမိ ဤကျေးရွာတွင် ကျေးရွာဖွံ့ဖြိုးရေးအတွက် အစိုးရ (သို့) ရွာသားများကိုင်ဆောင်(သို့) စီမံကိန်းတင်စဉ်မှ မြို့ရည်ထားသည့် အဖွဲ့အစည်းများရှိပါသလော။

(၁) _____

(၂) _____

(ဃ) အထွေထွေအုပ်ချုပ်ရေး ဦးစီးဌာန (GAD) မှ မှတ်တမ်းတင်ထားခြင်း

ဤကျေးရွာသည် အထွေထွေအုပ်ချုပ်ရေး ဦးစီးဌာန (GAD) မှ မှတ်တမ်းတင်ထားမှု ဖြစ်ပါသလော။

မရှိပါ။

မရှိပါသည်။

ကျေးရွာခေါင်းစဉာ

အမည် - ဦးသိန်းဦး

လက်မှတ် *[Signature]* ၀၄.၅.၂၃.၁၁.၂၀၁၇

လူထုစည်းရုံးရေးမှူး

အမည် - ဦးမင်းသိန်း

လက်မှတ် *[Signature]* ၀၄.၅.၂၃.၁၁.၂၀၁၇



၆.၂။ ဝယ်ယူရေးအစီအစဉ် ရေးဆွဲခြင်း	၇-၆-၂၀၁၇	၇-၆-၂၀၁၇	၃၅	၃၇	၇၂	မဟာ ဗွတ်စတင်	၂၀	၁၅
၆.၃။ ဘဏ္ဍာရေးကုန်ကျမှု လျာထားအစီအစဉ် ရေးဆွဲခြင်း	၂၄-၆-၂၀၁၇	၂၄-၆-၂၀၁၇	၃၇	၁၁	၃၈	မဟာ ဗွတ်စတင်	၁၈	၁၀
၆.၄။ ပြင်/ထိန်းအစီအစဉ် ရေးဆွဲခြင်း	၇-၆-၂၀၁၇	၇-၆-၂၀၁၇	၃၅	၃၇	၇၂	မဟာ ဗွတ်စတင်	၂၀	၁၅
၇။ စီမံကိန်းလုပ်ငန်းခွဲ တိုးတက်မှု စောင့်ကြည့် အစည်းအဝေး	၂၂.၆.၁၇	၂၂.၆.၁၇	၂၉	၅	၁၄	ဗွတ်စတင်	၅	၃
၇.၁။ အစည်းအဝေး ပထမအကြိမ်								
၇.၂။ အစည်းအဝေး ဒုတိယအကြိမ်								
၇.၃။ အစည်းအဝေး တတိယအကြိမ်								
၈။ စီမံကိန်းလုပ်ငန်းခွဲ အပြီးသတ်စစ်ဆေးခြင်း အစည်းအဝေး	၂၉.၇.၁၇	၂၉.၇.၁၇	၂၉	၅	၁၄	ဗွတ်စတင်	၅	၃
၉။ လူထုစစ်ဆေးပွဲအစည်းအဝေး	၃၃.၇.၁၇	၃၃.၇.၁၇	၂၄	၅၃	၇၉	မဟာ ဗွတ်စတင်	၁၀	၃၃



၁၀။ ပုံစံ ၈-၃။ ကျေးရွာဖွံ့ဖြိုးရေး ဦးစားပေးအစီအစဉ်

ပုံစံ - ၈ - ၃ ကျေးရွာဖွံ့ဖြိုးရေး ဦးစားပေးအစီအစဉ် (Form PC 3)

လမ်းညွှန်ချက်၊ အဆင့်(၃) ကျေးရွာမှိုင်းချက်အစည်းအဝေး ပြီးဆုံးသောအခါ ကျေးရွာစီမံကိန်း အထောက်အကူပြု ကော်မတီသည် လူထုစည်းရုံးရေးမှူးအကူအညီဖြင့် ဤပုံစံကိုပြည့်စုံအောင် ဖြည့်သွင်းရမည်။

လူထုစည်းရုံးရေးမှူး/ဝန်ထမ်း အမည် ဦး မင်းသိဟိန်

နေ့စွဲ ၂၄.၁၁.၂၀၁၇ စက်ဝန်းအား အမှတ်ခြစ်ပါ (✓) □ စက်ဝန်း(၁) ဖဲစက်ဝန်း(၂) □ စက်ဝန်း(၃) □ စက်ဝန်း(၄)

ပြည်နယ်/တိုင်း မန္တလေး၊ ညွှန်ကြားမှုဦးစီးဌာန၊ ကျေးရွာအုပ်စု မင်းလမ်း၊ ကျေးရွာ မ ကျီး ၆

က။ အခက်အခဲအတားအဆီးများအားဆွေးနွေးခြင်း - ယခုလက်ရှိအခြေအနေတွင် ဤကျေးရွာဖွံ့ဖြိုးတိုးတက်ရေးအတွက် အဓိက အခက်အခဲအတားအဆီးများသည် မည်သည်များဖြစ်ပါသနည်း။ (အမျိုးသား/သမီး အနည်းဆုံးအခက်အခဲ ၅ ခုစီဖော်ပြပါ)

အမျိုးသား အဖွဲ့မှ တင်ပြသောအခက်အခဲအတားအဆီးများ		အမျိုးသမီး အဖွဲ့မှတင်ပြသောအခက်အခဲအတားအဆီးများ	
၁	ရိပ်ဗွားအောက်အောက်အောက်	၁	ကျောင်းခြံစည်းရုံးကိစ္စအားမရှိပါသည်
၂	လုပ်ငန်းစဉ်မရှိပါ	၂	စာကြည့်တိုက်မရှိပါ
၃	ရွာတွင်းလမ်းမရှိပါ	၃	မိုးရာသီတွင်ရွာတွင်းလမ်းများအားမသန့်ရှင်းနိုင်ပါ
၄	စာသင်ကျောင်းမရှိပါ	၄	မိုးရာသီတွင်ရေထွက်သောအခက်အခဲရှိပါသည်
၅	စာသင်ကျောင်းအိမ်သာမရှိပါ	၅	မိုးရာသီတွင်မိုးရေအားမသန့်ရှင်းနိုင်ပါ
၆	ရွာချင်းအကွာအဝေးများမရှိပါ	၆	
၇		၇	

ခ။ မှိုင်းချက်ခြင်း - နောင်လာမည့် (၅)နှစ် အတွင်း ကျေးရွာဖွံ့ဖြိုးရေး မှိုင်းချက်များအား တင်ပြပါ။

အမျိုးသားအဖွဲ့မှ တင်ပြသောမှိုင်းချက်များ		အမျိုးသမီးအဖွဲ့မှ တင်ပြသောမှိုင်းချက်များ	
၁	လုပ်ငန်းစဉ်မရှိပါ	၁	ကျောင်းခြံစည်းရုံးကိစ္စအားမရှိပါ
၂	ရွာတွင်းလမ်းမရှိပါ	၂	ရွာတွင်းလမ်းများအားမသန့်ရှင်းနိုင်ပါ
၃	စာသင်ကျောင်းမရှိပါ	၃	ရေဖျိုးဝှက်ကြောများမရှိပါ
၄	စာကြည့်တိုက်မရှိပါ	၄	ကလေးများအတွက်အိမ်သာမရှိပါ
၅	ရွာချင်းအကွာအဝေးများမရှိပါ	၅	မဟုတ်တတ်ပဲ ပွားရန် အတွက်စာကြည့်တိုက်ရှိပါ
၆		၆	ကလေးများအတွက်အိမ်သာမရှိပါ
၇		၇	



၈။ လူထုစီမံကိန်း၏ လာမည့် (၄) နှစ်အတွက် အကျုံးဝင်သော ဦးစားပေး ဖွံ့ဖြိုးတိုးတက်မှု လုပ်ငန်း အစီအစဉ်များအားဖော်ပြပါ။

အဆင့်	ကျေးရွာအတွက် ဦးစားပေး ဖွံ့ဖြိုးတိုးတက်မှု လုပ်ငန်းစဉ်များ	အဆိုပြုသူ (အမျိုးသားများ/ အမျိုးသမီးများ/အမျိုးသား+ အမျိုးသမီး)	ခန့်မှန်းကုန်ကျ ဝရိတ်	အကျိုးခံစားခွင့်ရှိသူ ခန့်မှန်းခြေ အရေ အတွက်
၁	ရွာတွင်း အကျက်ကြမ်းလှမ်း၊ အဖျားသီး + အဖျားသမီး		၆၂၀၀၀၀၀	၆၉၇
၂	ကျေးရွာအတွင်း ရေ	"	၉၀၀၀၀၀၀	"
၃	လျှပ်စစ်အင်အား ဖြန့်ဖြူးခြင်း	"	၁၂၀၀၀၀၀၀	"
၄				
၅				
၆				
၇				

၉။ လူထုစီမံကိန်း၏ လာမည့် (၄) နှစ်အတွက် အကျုံးဝင်သော ဦးစားပေး ဖွံ့ဖြိုးတိုးတက်မှု လုပ်ငန်း အစီအစဉ်များအားဖော်ပြပါ။

အဆင့်	ကျေးရွာအတွက် ဦးစားပေး ဖွံ့ဖြိုး တိုးတက်မှု လုပ်ငန်းစဉ်များ	အဆိုပြုသူ (အမျိုးသားများ/ အမျိုးသမီးများ/အမျိုးသား+ အမျိုးသမီး)	အခန်းကဏ္ဍ
၁	ရွာတွင်း ရေအောက်ဖျားဖျား	အဖျားသား + အဖျားသမီး	
၂	ရွာတွင်း ရေလုပ်ငန်း	အဖျားသား + အဖျားသမီး	
၃	ကျေးရွာအတွင်း ရေအောက်ဖျားဖျား	အဖျားသား + အဖျားသမီး	
၄	ကျေးရွာအတွင်း ရေ	အဖျားသား + အဖျားသမီး	
၅	ကျေးရွာအတွင်း ရေအောက်ဖျားဖျား	အဖျားသား + အဖျားသမီး	
၆	ကျေးရွာအတွင်း ရေ	အဖျားသား + အဖျားသမီး	

ခေါင်းစောင်၊ ကျေးရွာစီမံကိန်းအထောက်အကူပြုကော်မတီမှ အတည်ပြုသည်။

အမည် ဦးဦးဦး လက်မှတ် [Signature] ဇ. ၁. ၂၀၁၈ ခန့်.ရ



၁၁။ ပုံစံ ၈-၄ ကျေးရွာအုပ်စုစီမံကိန်းလုပ်ငန်းခွဲရွေးချယ်ခြင်းပုံစံ

ပုံစံ - ၈ - ၄ ကျေးရွာအုပ်စုစီမံကိန်းလုပ်ငန်းခွဲရွေးချယ်ခြင်းပုံစံ (Form PC 4)

လမ်းညွှန်ချက်။ စီမံကိန်းလုပ်ငန်းခွဲရွေးချယ်မှုအစည်းအဝေးပြီးနောက်တွင် ကျေးရွာအုပ်စုမှ CF/TF တို့၏ အကူအညီရယူ၍ ကျေးရွာစီထောက်ကော်မတီမှ လက်မှတ်ရေးထိုးပြီး အဆိုပါပုံစံအား ပြည့်စုံအောင်ဖြည့်သွင်းရမည်။ ဤပုံစံအား ပြည့်စုံစွာဖြည့်သွင်းပြီးပါက ကျေးရွာအုပ်စုဖွံ့ဖြိုးတိုးတက်ရေးစီမံချက်တွင် TPIC သို့ ဝေးပို့ရန်အတွက် နောက်ဆက်တွဲအဖြစ် ထားရှိရမည်။ CF မှ ကျေးရွာတစ်ရွာချင်းစီ၏ စီမံကိန်းလုပ်ငန်းခွဲစဉ်ရာ အချက်အလက်များကို MIS သို့ ထည့်သွင်းရမည်။ (ယခုစီမံကိန်းလုပ်ငန်းခွဲ မလုပ်ကိုင်သော ကျေးရွာများ မပါဝင်ပါ။)

ကျေးရွာစည်းရုံးရေးမှူး/ဝန်ထမ်းအမည် ဒေါ်အေးဒော့ မြင့်

နေ့စွဲ ၂၀.၃.၁၇

ပြည်နယ်/တိုင်း မြို့နယ် မင်းလှ

စက်ဝန်းအားအမှတ်ဖြစ်ပေးပါ။ (✓) စက်ဝန်း(၁) □ စက်ဝန်း(၂) □ စက်ဝန်း(၃) □ စက်ဝန်း(၄)

ကျေးရွာအုပ်စု မင်းလှ

ကျေးရွာအမည်	ဆောင်ရွက်မည့် လုပ်ငန်းများ	အတိုင်းအတာ	ခန့်မှန်း တိုက်ရိုက် အကျိုးခံစားခွင့် ရှိသူများ	အဆိုပြုထင်ပြုသူ	စီမံကိန်းမှ ထည့်ဝင်မှု		ခန့်မှန်းကုန်ကျစရိတ်	
					□ ကျား □ မ ✓ ကျား+မ	□ ကျား □ မ ✓ ကျား+မ	ကျေးရွာမှ ထည့်ဝင်မှု	အခြားထည့်ဝင်မှု (ဖေါ်ပြပါ) ထည့်ဝင်ငွေ အမည်/အဖွဲ့
မင်းလှ(မ) ဆရာမမြေစု		၂၅၀၀ x ၇'	ကျား - ၅၅၉ မ - ၆၆၀	□ ကျား □ မ ✓ ကျား+မ	၆၀၀၀၀၀ သိန်း	-	-	
မင်းလှ(က) ဆရာမမြေစု		၂၃၀၀ x ၇'	ကျား - ၅၄၀ မ - ၅၅၆	□ ကျား □ မ ✓ ကျား+မ	၆၀၀၀၀၀၀ သိန်း	-	-	
အားကော်	ဖြေးစားလမ်း မြေပေး ကျေးရွာအုပ်စု	၃၀၀ x ၁၅ x ၂၆' / ၄၀ x ၁၅' x ၆'	ကျား - ၂၅၂ မ - ၂၅၉	□ ကျား □ မ ✓ ကျား+မ	၆၅၀၀၀၀၀ သိန်း	-	-	
မလှိုင်ပင်	ကျေးရွာအုပ်စု မြေပေး ခင်းခြင်း	၃၅၀၀ x ၁၄' x ၁၆'	ကျား - ၃၁၄ မ - ၃၃၉	□ ကျား □ မ ✓ ကျား+မ	၆၀၀၀၀၀၀ သိန်း	-	-	

ရာထူး ကျေးရွာအုပ်စု စီ/ထောက်ကော်မတီ ဥက္ကဋ္ဌ အမည် လက်မှတ် ရက်စွဲ

ကျေးရွာအုပ်စု စီ/ထောက်ကော်မတီ ဥက္ကဋ္ဌ ဒေါ်ခင်အေး ၂၀.၃.၁၇



ပုံစံ - ၈ - ၄ ကျေးရွာအုပ်စုစီမံကိန်းလုပ်ငန်းခွဲရွေးချယ်ခြင်းပုံစံ (Form PC 4)

လမ်းညွှန်ချက်၊ စီမံကိန်းလုပ်ငန်းခွဲရွေးချယ်မှုအစည်းအဝေးပြီးနောက်တွင် ကျေးရွာအုပ်စုမှ CF/TF တို့၏ အကူအညီရယူ၍ ကျေးရွာစီထောက်ထောက်ကော်မတီမှ လက်မှတ်ရေးထိုးပြီး အဆိုပါပုံစံအား ပြည့်စုံအောင်ဖြည့်သွင်းရမည်။ ဤပုံစံအား ပြည့်စုံစွာဖြည့်သွင်းပြီးပါက ကျေးရွာအုပ်စုဖွံ့ဖြိုးတိုးတက်ရေးစီမံချက်တွင် TPIIC သို့ ဖေးရီရန်အတွက် နောက်ဆက်တွဲအဖြစ် ထားရှိရမည်။ CF မှ ကျေးရွာတစ်ရွာချင်းစီ၏ စီမံကိန်းလုပ်ငန်းခွဲဆိုင်ရာ အချက်အလက်များကို MIS သို့ ထည့်သွင်းရမည်။ (ယခုစီမံကိန်းလုပ်ငန်းခွဲ မလုပ်ကိုင်သော ကျေးရွာများ မပါဝင်ပါ။)

ကျေးရွာစည်းရုံးရေးမှူး/ဝန်ထမ်းအမည် ဒေါ်အေးအေး မြင့်

နေ့စွဲ မန္တလေး၊ မြို့နယ် မောက်ကွယ်

စက်ဝန်းအားအမှတ်ဖြစ်ပေးပါ။ (V) စက်ဝန်း(၁) □ စက်ဝန်း(၂) □ စက်ဝန်း(၃) □ စက်ဝန်း(၄) □ စက်ဝန်း(၅)

ကျေးရွာအမည်	ဆောင်ရွက်မည့် လုပ်ငန်းများ	အတိုင်းအတာ	ခန့်မှန်း တိုက်ရိုက် အကျိုးခံစားခွင့် ရှိသူများ	အဆိုပြုတင်ပြသူ	စီမံကိန်းမှ ထည့်သွင်းမှု		စနစ်ပုံစံကုန်ကျစရိတ်	စုစုပေါင်း
					ကျေးရွာမှ ထည့်သွင်းမှု	အခြားထည့်သွင်းမှု (ဖော်ပြပါ) ထည့်သွင်းမှု အမည်/အဖွဲ့		
ပေကုန်း	စက်ရေတွင်း တူးခြင်း	700x2'x12'	ကျား - 1၂၁ မ - ၃၁၀ ပေါင်း - ၅၂၁	□ ကျား □ မ ✓ ကျား+မ	၆၅၀၀၀ ခန့်	-	-	-
သုဇွဲလှန်း	စက်ရေတွင်း၊ ဧကမြေ၊ ဧကမြေ၊ အလယ်အလတ် အလယ်အလတ်	70'x2'x12' / 8'x8'x16' / 150'	ကျား - ၅၉၅ မ - ၅၇၅ ပေါင်း - ၁၁၇၀	□ ကျား □ မ ✓ ကျား+မ	၆၀၀၀၀၀ ခန့်	-	-	-
ကျောက်လှန်း	စက်ရေတွင်း၊ စက်ရေ	1300'x7'	ကျား - ၄၄၅ မ - ၅၇၅ ပေါင်း - ၁၀၂၀	□ ကျား □ မ ✓ ကျား+မ	၆၀၀၀၀၀ ခန့်	-	-	-
				□ ကျား □ မ □ ကျား+မ				

ရာထူး ကျေးရွာအုပ်စု စီ/ထောက်ကော်မတီ ဥက္ကဋ္ဌ အမည် လက်မှတ် ရက်စွဲ

ဒေါ်ခင်အိန် Soe 28.3.17



၁၂။ အစည်းအဝေး မှတ်တမ်းများ



ကျေးရွာအစည်းအဝေးမှတ်တမ်း

အစည်းအဝေးပြုလုပ်သည့်နေရာ ။ ။ စာသင်ကျောင်း
 ကျေးရွာ ။ ။ မကျီးမင်
 ကျေးရွာအုပ်စု ။ ။ မင်းလမ်း
 အချိန် ။ ။ (၉) မှုတို
 အစည်းအဝေးအမည် ။ ။ နှစ်ယခုနှစ် အစည်းအဝေး

တက်ရောက်သူဦးရေ ကျား (၄၈)၊ မ (၃၅) စုစုပေါင်း (၈၃)

အစည်းအဝေးတွင်ဆွေးနွေးသည့်အကြောင်းအရာ။

- ၁။ ယူဇနာစီစဉ်ခြင်း (PRA) ယူဇနာစီ စုတ်စုတ် တင်ဆောင်ခြင်း
 - ၂။ ထားသော ဆွေးနွေးချက်များကို ဖြန့်ချိအတည်ပြုခြင်း
 - ၃။ ကျေးရွာစီမံခန့်ခွဲမှုအား ဖြန့်ချိ အတည်ပြုခြင်း
 - ၄။ ချယ်ခြင်း ၊ ကော်မတီဝင်များ ၊ မအာဇ ဂျန်ရှော့ရှင်
 - ၅။ နှစ် ကျင့်ဝတ်များကို ရှင်းလင်း ဖြင့် ဖြစ်သော
 - ၆။ သစ်ပင် ဆွေးနွေးခြင်း
 - ၇။ ဒါကျင့်ဝင် သော လူငယ်များ ၊ အကျင့်ဝင် သော
 - ၈။ လူငယ်များကို ရှင်းလင်း ဖြင့် ၊ ကျေးရွာစီ စုတ်စုတ်
 - ၉။ လူငယ်များကို ဖြန့်ချိ ဆွေးနွေးချက်ခြင်း ၊ နှစ်ယခုနှစ်
 - ၁၀။ တက်ယ နှစ်နှစ် စတင် နှစ်များအတွက် အသီးသီး
- မပေးခြင်းဖြစ်ပါသည်။



ဆေးခန်းချက်များ (ပြောသန့်အကြောင်းအရာကိုတွဲဖက်တမ်းတင်ရန်)

ယူနိုက်တက်စတိတ်များ (PRU) ဥပဒေရေးရာများကို အတည်ပြုခြင်း၊
 နှင့် ပြင်ဆင်ပြင်ဆင်မှုများကို အတည်ပြုခြင်းများကို ရေးဆွဲခဲ့ပါသည်။
 ယူနိုက်တက်စတိတ်များ (PRU) ပြုပြင်ဆင်ခြင်း၊ ရည်ရွယ်ချက်
 ကိုအကျယ်တဝင့် ပြုပြင်ဆင်ခြင်းပါသည်။ ။ ထို့နောက် ပြဿနာသစ်ပင်
 ရေးဆွဲရန်၊ ရည်ရွယ်ချက်ကို ပြုပြင်ဆင်ခြင်း၊ ဖြေရှင်းရေး၊ အာဏာပိုင်
 လိုအပ်ချက်ကို ပြဿနာသစ်ပင်ပေးအပ်ခြင်းများကို ဖွဲ့စည်းရေး၊ လုပ်
 နားများကို အာဏာပိုင်အဖွဲ့အစည်းနှင့် အတည်ပြုရေးများကို အကျိုး
 သက်ရောက်မှုများကို ဖော်ပြချက် ရေးဆွဲခဲ့ပါသည်။ ။ ထို့နောက်
 ကျေးဇူးပြု၍ ဖြေရှင်းရေးကော်မတီကို အောက်ပါအတိုင်း မဲပေးဖြေ
 နည်း ဖွဲ့စည်းခဲ့ပါသည်။
 မေးခွန်းများ: အာဏာပိုင်နှင့် ပြုပြင်ဆင်ခြင်း

ကျေးဇူးတင်
ဦးသိန်းဦး

စီမံကိန်းဦးစီးဌာန

ဦးဦးလွင် / အောင်မောင်မောင်

ဝန်ထမ်းများ	စောဦးညိုဦး၊ ဖြစ်ရေး	မောင်မောင်	ဝန်ထမ်းပြုပြင်ရေး
ဦးမြင့်ဦး	အောင်သန်းသန်းဖြူ	ထိန်းသိမ်းရေး	ကြားပြန်ဖြေရှင်းရေး
အောင်စောစော	ဦးအောင်စော	အောင်ဦးဦး	ဦးမြင့်ဦး
ဦးမောင်ဦး	အောင်မောင်မောင်	အောင်မောင်မောင်	အောင်မြင်စော
		ဦးမြင့်သန်း (၂)	
			စာရင်းကိုင်ရေး
			ဦးခင်မောင်ဦး

အောင်စောစော
 ဦးအောင်စော
 အောင်စောစော



ဆုံးဖြတ်ချက်များ

၁။ ဒြပ်ထုဖွဲ့စည်းရေးအတွက် အဆင်းပေးတွင် ၂၀၂၁.၁၂.၂၀၁၈

တွင် တစ်နှစ်လုံး အိမ်ထောင်စု ၂၀၀၀ ကတစ်ခုကို ဖိပေး

၂။ ရွေးချယ်ပေးရာ ကျွမ်းကျင်ရေးအဖွဲ့ကို ကမ်းခြေဖွဲ့စည်းပေးရမည်။

ဆိုချက် ကျွမ်းကျင်ရေးအဖွဲ့ကို ဖွဲ့စည်းပေးခြင်းဖြင့်

၃။ အဆင်မပြေမှုများသည် လုပ်ငန်းကို ပြုလုပ်ပေးရန်အတွက်

ကျွမ်းကျင်မှုပံ့ပိုးရေးအဖွဲ့ကို ဖွဲ့စည်းပေးခြင်း

၄။ ရွေးချယ်ပေးရာအဖွဲ့ဖွဲ့စည်းပေးရမည်။

၅။

မှတ်တမ်းတင်သူ Minn
အမည် ဦးမောင်မောင်

ရာထူး လူထုဆွေးနွေးရေးဦးစီးဌာန

ရက်စွဲ ၉.၁.၂၀၁၈

အတည်ပြုသူ Therap
အမည် - ဦးသိန်းစိန်

ရာထူး - ကျေးဇူးတင်ရေးဦးစီးဌာန

ရက်စွဲ - ၉.၁.၂၀၁၈



၁၃။ ကဏ္ဍအလိုက် အခက်အခဲမှတ်တမ်း

အုပ်စု - မင်းလင်း - - - ကျေးရွာ - မကျီးပင်

နောက်ဆက်တွဲ(၄) ခြားနားသောအပိုင်းများအတွက် ဦးစားပေးဖွံ့ဖြိုးရေးလုပ်ငန်းစဉ် အနှစ်ချုပ်

မူရင်းသည်အား VPSC တွင်ထားရှိရပါမည်။ အခြားဌာနများနှင့် ညှိနှိုင်းရန်အတွက် မိတ္တူအား TPIC သို့ပို့ရပါမည်။ MIS ရှိပါ အားဖြည့် သွင်းရန် မလိုအပ်ပါ။

	အဆင့်	လုပ်ငန်း	မည်သူဦးစားပေးလဲ	ကျေးရွာမှတာဝန်ခံသူ (သို့) အုပ်စု	ပြင်ပမှအဖွဲ့/အဖွဲ့ဝင်
အခြေခံအဆောက်အအုံ	၀	ရွာရွင်းဆက်ဆံရေးအဖွဲ့လမ်းဆင်းခြင်း	<input checked="" type="checkbox"/> မ <input checked="" type="checkbox"/> ကျား	ကျေးရွာစီမံကိန်းကော်မတီ	လူထုစာတိုက်ပြုစီမံကိန်း
	၂	ကျောင်းခြံစိုက်ရေးဖြန့်ဖြူးခြင်း	<input type="checkbox"/> မ <input type="checkbox"/> ကျား	ကျေးရွာစီမံကိန်းကော်မတီ	လူထုစာတိုက်ပြုစီမံကိန်း
	၃	စာကြည့်တိုက်တည်ဆောက်ခြင်း	<input checked="" type="checkbox"/> မ <input checked="" type="checkbox"/> ကျား	ကျေးရွာစီမံကိန်းကော်မတီ	လူထုစာတိုက်ပြုစီမံကိန်း
	၄	လျှပ်စစ်မီးတိုင်တို့ချိတ်ဆက်ခြင်း	<input checked="" type="checkbox"/> မ <input checked="" type="checkbox"/> ကျား	ကျေးရွာစီမံကိန်းကော်မတီ	လူထုစာတိုက်ပြုစီမံကိန်း
	၅	ရွာတွင်းကျောက်ချွေလမ်းဆင်းခြင်း	<input checked="" type="checkbox"/> မ <input checked="" type="checkbox"/> ကျား	ကျေးရွာစီမံကိန်းကော်မတီ	လူထုစာတိုက်ပြုစီမံကိန်း
အသက်မွေးဝမ်းကျောင်း/ပိုက်လိုင်းရေး	၀		<input type="checkbox"/> မ <input type="checkbox"/> ကျား		
	၂		<input type="checkbox"/> မ <input type="checkbox"/> ကျား		
	၃		<input type="checkbox"/> မ <input type="checkbox"/> ကျား		
	၄		<input type="checkbox"/> မ <input type="checkbox"/> ကျား		
	၅		<input type="checkbox"/> မ <input type="checkbox"/> ကျား		
	၅		<input type="checkbox"/> မ <input type="checkbox"/> ကျား		
ကျန်းမာရေးနှင့် အာဟာရ	၀	နာရေးကော့	<input type="checkbox"/> မ <input type="checkbox"/> ကျား	စွာလူထု	ကျန်းမာရေးဌာန
	၂		<input type="checkbox"/> မ <input type="checkbox"/> ကျား		
	၃		<input type="checkbox"/> မ <input type="checkbox"/> ကျား		
	၄		<input type="checkbox"/> မ <input type="checkbox"/> ကျား		
	၅		<input type="checkbox"/> မ <input type="checkbox"/> ကျား		
	၅		<input type="checkbox"/> မ <input type="checkbox"/> ကျား		
ပညာရေး	၀		<input type="checkbox"/> မ <input type="checkbox"/> ကျား		
	၂		<input type="checkbox"/> မ <input type="checkbox"/> ကျား		
	၃		<input type="checkbox"/> မ <input type="checkbox"/> ကျား		



ကျေးဇူးတင်

	၄		<input type="checkbox"/> မ <input type="checkbox"/> ကျား		
	၅		<input type="checkbox"/> မ <input type="checkbox"/> ကျား		
အခြား	၁	တံကား ပါအစား ၉၂ ဖြစ်ခြင်း	<input type="checkbox"/> မ <input checked="" type="checkbox"/> ကျား	ကျေးဇူးတင်၊ ဆောင်းကား ကော်မတီ	လူ့ထုစာပေ ဖြန့်ချိရေး
	၂	တံကား ကျောင်းမိမိ အားဖြင့် ဖြစ်ခြင်း	<input checked="" type="checkbox"/> မ <input type="checkbox"/> ကျား	ကျေးဇူးတင်၊ ဆောင်းကား ကော်မတီ	လူ့ထုစာပေ ဖြန့်ချိရေး
	၃		<input type="checkbox"/> မ <input type="checkbox"/> ကျား		
	၄		<input type="checkbox"/> မ <input type="checkbox"/> ကျား		
	၅		<input type="checkbox"/> မ <input type="checkbox"/> ကျား		