

ပြည်ထောင်စုသမ္မတ မြန်မာနိုင်ငံတော် အစိုးရ
စိုက်ပျိုးရေး၊ မွေးမြူရေးနှင့် ဆည်မြောင်းဝန်ကြီးဌာန
ကျေးလက်ဒေသဖွံ့ဖြိုးတိုးတက်ရေး ဦးစီးဌာန
ပျော်ဘွယ်မြို့နယ်



လူထုဗဟိုပြုစီမံကိန်း
National Community Driven Development Project
(NCDDP)



ကျေးရွာဖွံ့ဖြိုးရေးအစီအစဉ်
Village Development Plan (VDP)
မန်ကျည်းပင်ကျေးရွာ၊မင်းလမ်းကျေးရွာအုပ်စု

၂၀၁၇ ခုနှစ်

ပျော်ဘွယ်မြို့



မာတိကာ

- ၁။ မြို့နယ်မြေပုံ
- ၂။ ကျေးရွာမြေပုံ(တည်နေရာ)
- ၃။ အုပ်စုတွင်ပါဝင်သောကျေးရွာများစာရင်း
- ၄။ ကျေးရွာအခြေခံအချက်အလက်များ (ကျေးရွာသမိုင်းကြောင်း)
- ၅။ လူထုပူးပေါင်းပါဝင်သော လူမှုဆန်းစစ်ခြင်းနှင့် အကဲဖြတ်ခြင်းလုပ်ငန်းစဉ်(PSA/PRA)အကျဉ်းချုပ်ဇယား
- ၆။ ကျေးရွာဖွံ့ဖြိုးရေးအစီအစဉ်အတွက်အသုံးပြုခဲ့သော PRA tools များနှင့်တစ်ခုချင်းစီအတွက် သုံးသပ် ချက်များ
- ၇။ ကော်မတီဝင်များရွေးချယ်ခြင်းနှင့်ကျေးရွာဖွံ့ဖြိုးရေးအစီအစဉ်ဆောင်ရွက်မှုမှတ်တမ်းခါတ်ပုံများ
- ၈။ ကျေးရွာအချက်အလက် (ပုံစံ-၁)
- ၉။ စီမံကိန်းစက်ဝန်းအချိန်ဇယား (ပုံစံ-၂)
- ၁၀။ ကျေးရွာဖွံ့ဖြိုးရေးဦးစားပေးအစီအစဉ် (ပုံစံ-၃)
- ၁၁။ ကျေးရွာအုပ်စုစီမံကိန်းလုပ်ငန်းခွဲရွေးချယ်ခြင်း (ပုံစံ-၄)
- ၁၂။ အစည်းအဝေးမှတ်တမ်းများ
- ၁၃။ ကဏ္ဍအလိုက်ဦးစားပေးဖွံ့ဖြိုးရေးလုပ်ငန်းစဉ်များ



၁။ ဖျော်ဘွယ်မြို့နယ် မြေပုံ

ဖျော်ဘွယ်မြို့နယ်အခြေပြမြေပုံ

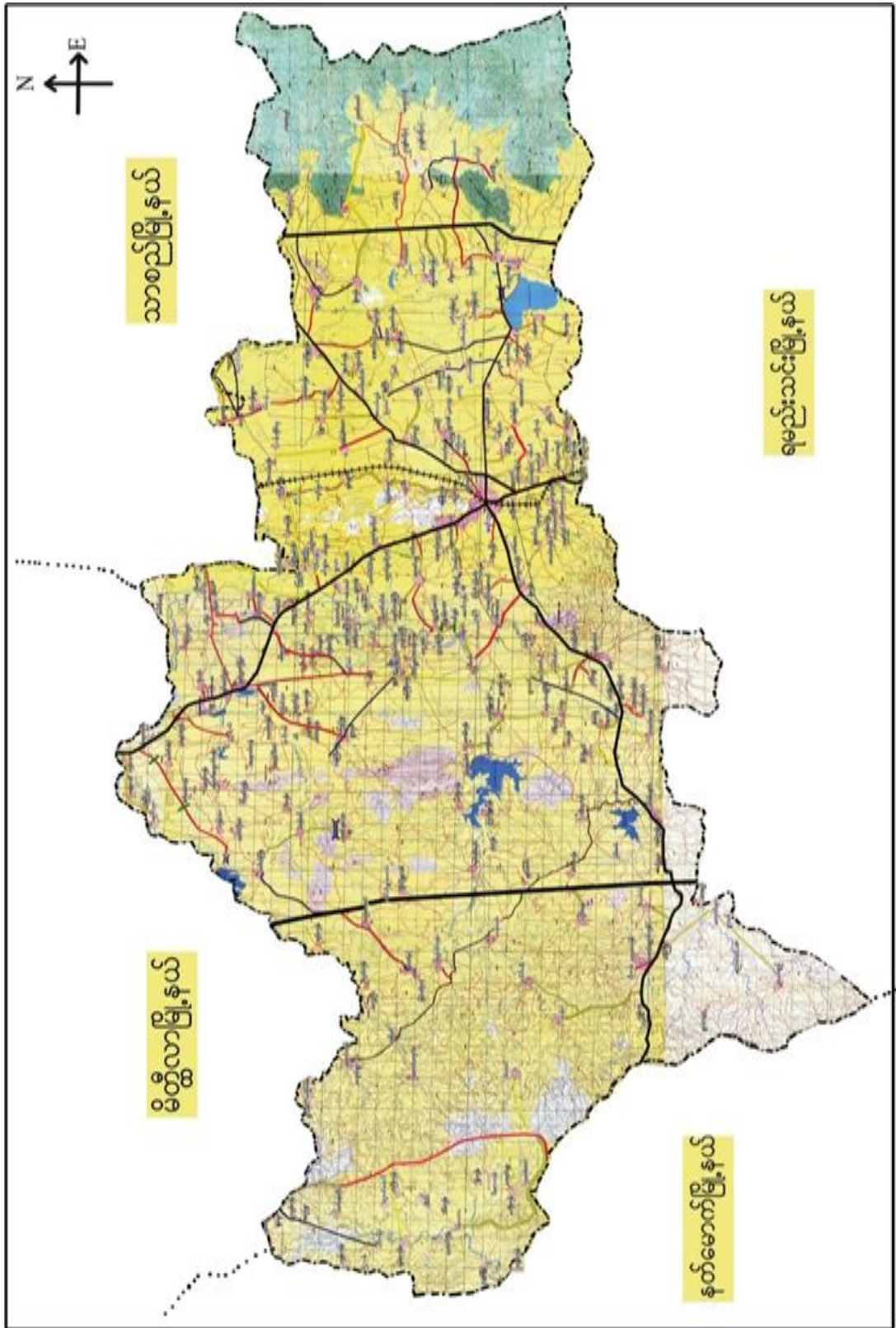



မင်းလမ်းကျေးရွာအုပ်စုမြေပုံ

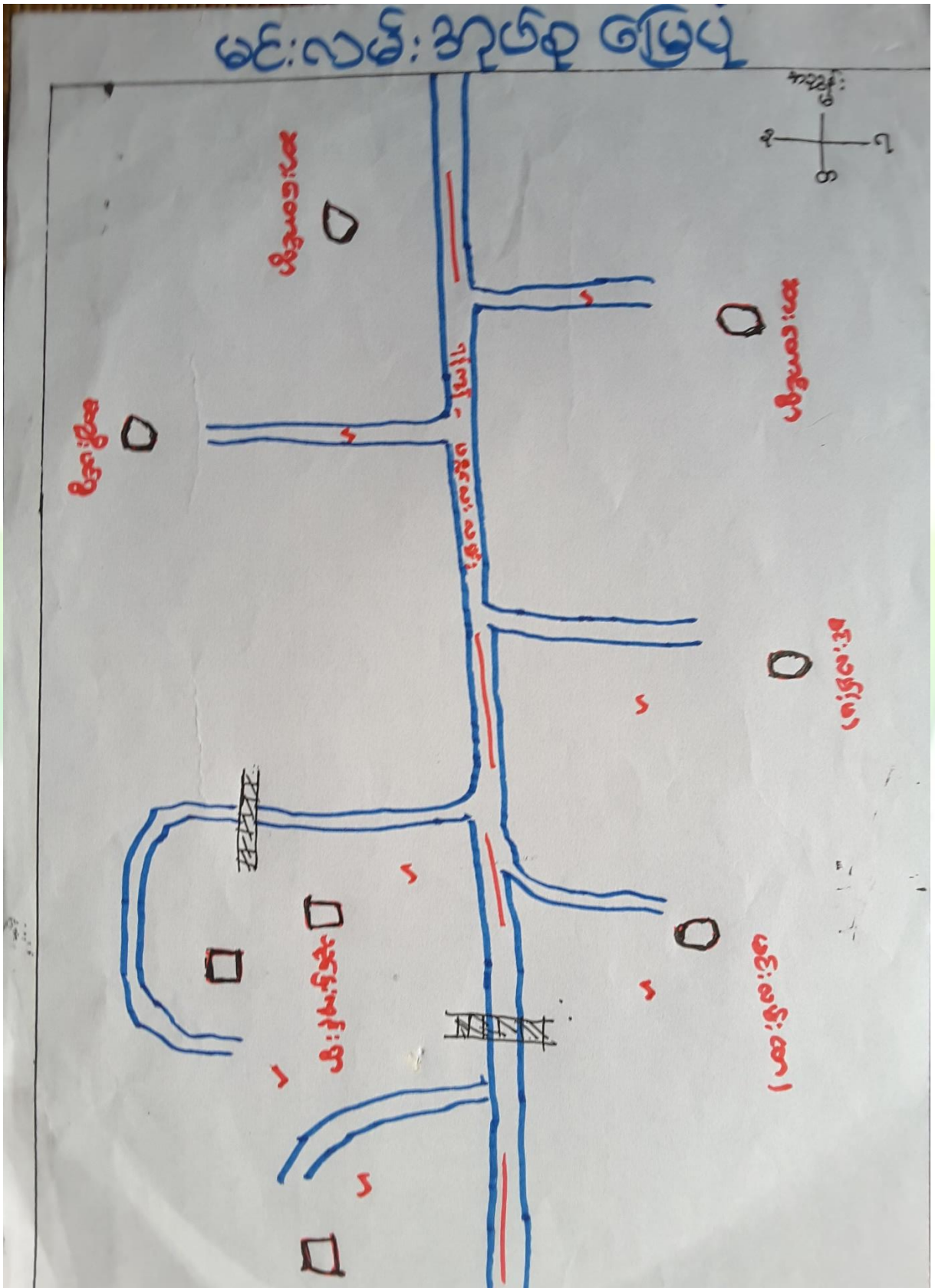



၃။ ကျေးရွာအုပ်စုတွင်ပါဝင်သော ကျေးရွာများ

၁။ မန်ကျည်းပင် ၂။ မင်းလမ်း(တ) ၃။ မင်းလမ်း(မ) ၄။ ကျောင်းကုန်း ၅။ ပေကုန်း ၆။ သူဌေးကုန်း ၇။ ဆားတောင်

၄။ ကျေးရွာ၏အခြေခံအချက်အလက်များ

ကျေးရွာသမိုင်းအကျဉ်း

မကျီးပင်ကျေးရွာသမိုင်း

ပျော်ဘွယ်မြို့၏ အရှေ့တောင်ဘက် ဖြေမြို့ဖိုပိုင်း တစ်နေရာတွင် မျိုးတော
 အမည်ရှိသော ရွာလေးတစ်ရွာ ရှိ ဖြစ်ပြီး လယ်ယာစိုက်ပျိုးရေး ဖြင့် အသက်မွေးကြပါသည်။
 နှစ်စဉ် မိုးကုန်ကာလများတွင် မျိုးတောကျေးရွာသည် ရေနှင့် ဖြည့်လျှောက်ပါသည်။
 ထိုသို့ ရေနှင့် ဖြည့်လျှောက် မျိုးတောကွင်း ဟုလည်းခေါ်ကြသည်။ မျိုးတောရွာမှ ရွာသူ၊ သား
 များသည် ရေနှင့် ဖြည့်မှုမှ လွတ်မြောက်စေရန် ရွှေ့ပြောင်းနေထိုင်ကြ ဖြစ်ပြီး ထိုသို့ ရွှေ့
 ပြောင်းသောနေရာတွင် မကျီးပင်ကြီး ၂ ပင် ရှိသောကြောင့် မကျီးပင်ဟု အမည်တွင်
 ခေါ်ဆိုခဲ့ကြပါသည်။ မျိုးတောရွာမှ မကျီးပင်ရွာ ဖြစ်လာခဲ့ပါသည်။ မကျီးပင်
 ကျေးရွာ၏ အရှေ့တောင်ဘက်တွင် ဘုန်းတော်ကြီးကျောင်း ရှိပါသည်။ ယခုအခါတွင်
 မကျီးပင်ရွာ၏ အိမ်ခြေမှာ (၁၃၈) အိမ် ဖြစ်၍ ရေထိုင်ပျက်ရှိပါသည်။ လူဦးရေမှာ
 (၆၅၃) ဦး ရှိကြောင်း သိရသည်။ လယ်ယာ စိုက်ပျိုးရေး ဖြင့် အသက်မွေးကြသည်
 မဟာလူမျိုး များ ဖြစ်၍ လူမျိုး များလည်း ရှိကြသည်။ ပျော်ဘွယ်မြို့
 ဖြစ်၍ တစ်နိုင်ခင် အကွာတွင်ရှိပြီး မင်းလမ်းအုပ်စုတွင် ပါဝင်သော ရွာတစ်ရွာ ဖြစ်ပါသည်။



- ထိခိုက်လွယ်သော အုပ်စုများ လူဦးရေ (သက်ကြီး၊ မြေယာမဲ့၊ မသန်စွမ်းအုပ်စုများ)

သက်ကြီး	မြေယာမဲ့	မသန်စွမ်း
ကျား (၁)၊မ (၁)	ကျား (၁၇)၊မ (၂၀)	ကျား (၂)၊မ (၃)

- ကျေးရွာတွင်းရရှိနိုင်သော ဝန်ဆောင်မှုများ (ကျန်းမာရေးဆေးခန်း၊ စာသင်ကျောင်း)

ဆေးရုံ/ဆေးခန်း	စာသင်ကျောင်း	စာကြည့်တိုက်	မူကြိုကျောင်း	ဈေး
မရှိ	ရှိ	မရှိ	မရှိ	မရှိ

- ရွာသူရွာသားများ၏ အဓိကစီးပွားရေးလုပ်ငန်း (စိုက်ပျိုးမွေးမြူရေး၊ အခြားသီးနှံများ)

မွေးမြူရေး		စိုက်ပျိုးရေး		အခြား
ခိုင်းနွား၊ဆိတ်	ကြက်	ငရုပ်	ပဲတီစိမ်း	ရှိ

- အဓိကရရှိနိုင်သော အရင်းအမြစ်များ

ကျောက်	သဲ	ကျောက်ဆွေး	လှင်းမြေ	အခြား
မရှိ	မရှိ	မရှိ	မရှိ	ရှိ

- ကျေးရွာနှင့်သက်ဆိုင်သော အခြားအရင်းအမြစ်များ

သောက်သုံးရေရရှိနိုင်မှု	မြေလွတ် မြေရိုင်း	ဆည်ရေသောက်ဖရိယာ	အခြား
ရှိ	ရှိ	မရှိ	မရှိ



၅။ လူထုပူးပေါင်းပါဝင်သော လူမှုဆန်းစစ်ခြင်းနှင့် အကဲဖြတ်ခြင်းလုပ်ငန်းစဉ် (PSA / PRA) အကျဉ်းချုပ်ဇယား

စဉ်	ကိရိယာများ (PRA Tools)	ရက် စွဲ	ဦးတည်အုပ်စုနှင့် ရည်ရွယ်ချက်များ	တက်ရောက်သူ			အဓိက ဆွေးနွေးချက်များ
				ကျား	မ	ပေါင်း	
၁	ကျေးရွာလူမှုရေး၊ အရင်းအမြစ်ပြမြေပုံ (Social Map/ Resource Map)	၂၂.၃.၂၀၁၇	ရပ်မိရပ်ဖ၊ ကော်မတီဝင်များ၊ ကျေးရွာလူထုများ မြေပုံအားအသုံးပြု၍ ၎င်းတို့၏ အဓိကပြဿနာများ၊ အရင်းအမြစ်များနှင့် အခြေခံအဆောက် အအုံများ၊	၄၅	၅၀	၉၅	ကျေးရွာလူထု၏ ထင်ရှားသောမြေနေရာ၊အခြေခံ အဆောက်အအုံများ၊တိုင်းရင်းသ ားနှင့် ဘာသာရေး အဖွဲ့အစည်းများ၊မသန်စွမ်းသူရှိ သည့်အိမ်ထောင်စုများ၊အမျိုးသ မီးဦးဆောင်သည့်အိမ်ထောင်စုမျ ား၊လူမှုရေးဆိုင်ရာအချက်အလ က်များ။ ပြဿနာများနှင့် ဖြစ်နိုင်ခြေရှိသောအဆောက်အအုံ းသစ်များ
၂	ဥစ္စာနေကြွယ်ဝမှုအ ဆင့်သတ်မှတ်ခြင်း (Wealth Ranking)	၂၂.၃.၂၀၁၇	ကျေးရွာအတွင်း စီးပွားရေးအခြေအနေ နက္ခတ်များသောအုပ် စုများကိုစိစစ်ရန် ချမ်းသာ၊ အလယ်အ လတ်၊နွမ်းပါး၊ အလွန်နွမ်းပါးအုပ်စ များ	၄၅	၅၀	၉၅	ကျေးရွာအတွင်းရှိ အိမ်ထောင်စုများအား လူမှုစီးပွားအခြေအနေအလိုက် အုပ်စုများသတ်မှတ်ပေးခြင်း
၃	ကျေးမရေးရာကဏ္ဍ # ၁ ပိုင်ဆိုင်မှုနှင့်ခွဲခြမ်းစိ တ်ဖြာမှု	၂၂.၃.၂၀၁၇	အမျိုးသားနှင့်အမျိုး သမီးများ(အရင်းအ မြစ်ပိုင်ဆိုင်အသုံးချ မှု)	၄၅	၅၀	၉၅	အမျိုးသားနှင့်အမျိုးသမီးများ(အ ရင်းအမြစ်ပိုင်ဆိုင်အသုံးချမှု၊ ထိန်းချုပ်မှုအားခွဲခြမ်းစိတ်ဖြာခြင်း)။
၄	ရာသီခွင်ပြပြက္ခဒိန် (Seasonal Calendar)	၂၂.၃.၂၀၁၇	ကော်မတီဝင်၊ အမျိုးသမီး၊ အမျိုးသားများ	၄၅	၅၀	၉၅	ကျေးရွာတွင် တစ်နှစ်ပတ်လုံးကွဲပြားခြားနားသော အချိန်အလိုက် ဖြစ်ပျက်ဆောင်ရွက်ခဲ့သည့်ရာသီ ဥတု၊ စိုက်ပျိုးသီးနှံများ၊ လယ်ယာလုပ်ငန်းများ၊ နေ့စားလုပ်ငန်းများ၊ မွေးမြူရေးလုပ်ငန်းများ၊ ဝမ်းစာဖူလုံမှု နှင့် ပွဲတော်များ



၅	ကျားမရေးရာ# ၂ ပင့်ကူအိမ် ကွန်ယက် (Spider Web)	၂၂.၃.၂၀၁၇	အမျိုးသားများ နှင့် အမျိုးသမီးများ	၄၅	၅၀	၉၅	ကျေးရွာအတွင်းရှိ အမျိုးသမီး များ၏ အခြေအနေကိုသိရှိစေရန် တန်းတူအခွင့်အရေး ရရှိမှု နှင့် မရရှိသည့် အကြောင်းအရင်း၊ ပညာရေးအတွက်ဆုံးဖြတ်ချက်ချ ခြင်း၊ အိမ်မှုကိစ္စဆောင်ရွက်မှု
၆	အဖွဲ့အစည်းချိတ် ဆက်ပုံ - ဗင်းပုံစံ(Venn Diagram)	၂၂.၃.၂၀၁၇	ကျေးရွာအုပ် ချုပ်ရေးအဖွဲ့၊ ကျေးရွာ စီ/ ထောက်အဖွဲ့	၄၅	၅၀	၉၅	ကျေးရွာအတွင်းရှိ အဓိကအုပ်စုများ၊အဖွဲ့အစည်းများ တည်ရှိနေမှုကိုသိရှိရန်၊ ၎င်းအဖွဲ့ အစည်းများအုပ်စုများ ဆက်စပ်နေမှုပူးပေါင်းဆောင်ရွ က်မှုအားသိရှိနိုင်ရန်၊
၇	ကျေးရွာ၏ မျှော်မှန်းချက် (၄)နှစ်စာ ကျေးရွာဖွံ့ဖြိုးရေးအ စီအစဉ်	၂၂.၃.၂၀၁၇	အမျိုးသားအုပ်စု၊အ မျိုးသမီးအုပ်စု၊လူင ယ်အုပ်စု၊ ရပ်မိရပ်ဖအုပ်စု	၄၅	၅၀	၉၅	ကျေးရွာသားများ၏ မဲပေးရွေးချယ်ထားသည့် ဖွံ့ဖြိုးတိုးတက်ရေးလုပ်ငန်းစဉ်များ အား ဦးစားပေးအလိုက်သတ်မှတ်ချက်



ကျေးရွာ သယံဇာတပြမြေပုံ

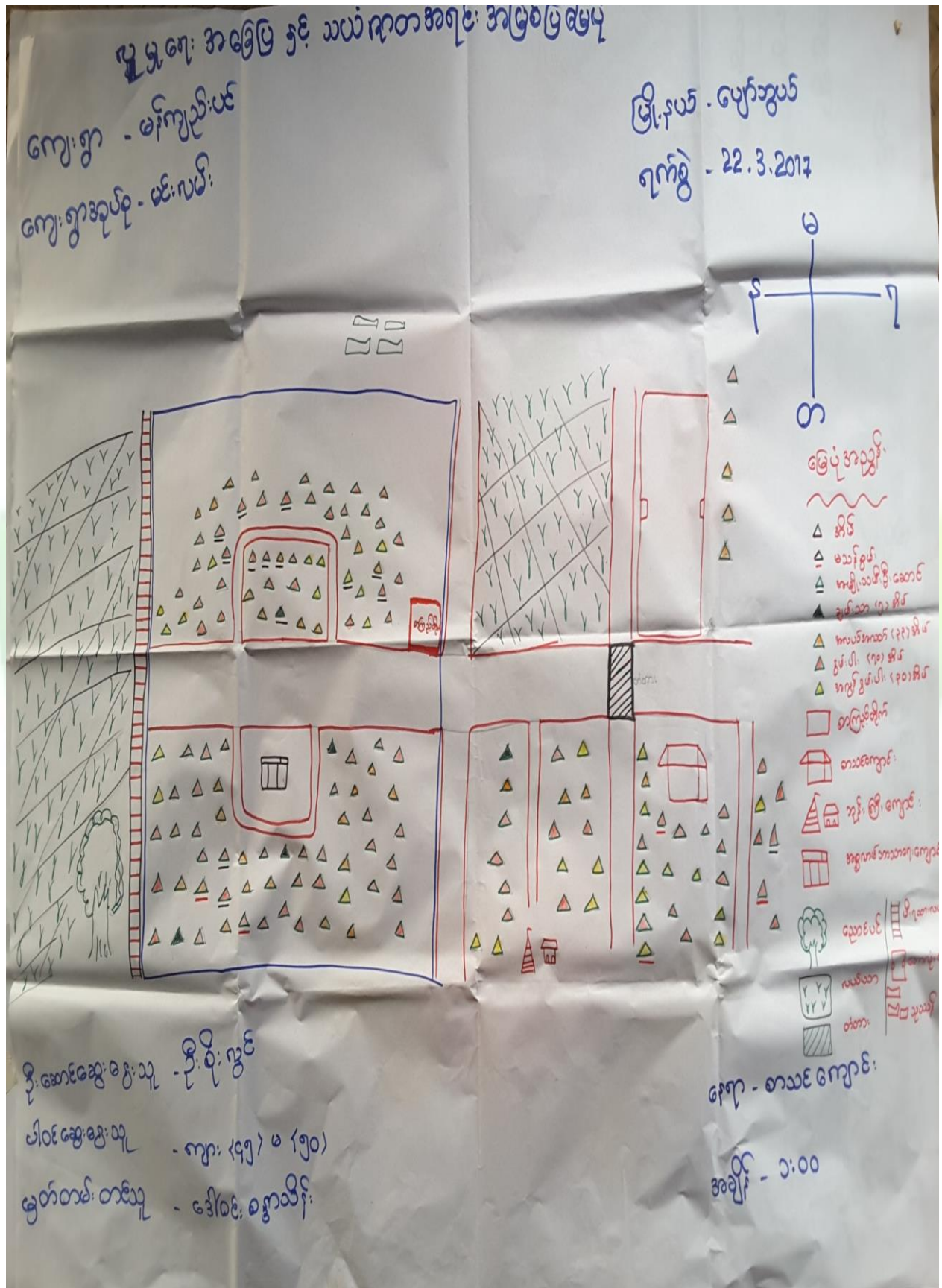



ကျေးရွာမြေပုံသုံးသပ်ချက်။

လူမှုရေး၊ အခြေမြေ နှင့် သယံဇာတအဖွဲ့အဖြစ်ဖြင့် ဖွဲ့စည်း
 ဆွေးနွေး ခြင်း နှင့် ဆုံးဖြတ်ခြင်း။

ကျေးရွာ - စိုက်ပျိုးရေး - ပင်
 ကျေးရွာအနီးရှိ - မီးလမ်း

ဦးနု - မြောက်ဘက်
 ရက်စွဲ - ၂၂. ၈. ၂၀၁၇

- ဖြေဆိုရာတွင် အားဖြင့် ယူဆသော ကိုးကွယ်သူများ ဤ ဖြေဆို
 အစွဲအမတ်ကား ကိုးကွယ်သူများ နှစ်ကြောင်း တွေ့ရှိသည်။
- လယ်ယာစိုက်ပျိုးရေး ရှေး ဂုဏ်ကိုးကွယ်သော အိမ်ထောင်စုများ ဤ ဖြေဆို
 အများစုမှာ လက်လုပ်လက်စား ဂုဏ်ကိုးကွယ်သူများ ဖြစ်ကြသည်။
- ကျေးရွာတွင် သောက်သုံး ရေ ချို နှင့် လောကီစွာ ရရှိကြောင်း
 တွေ့ရှိသည်။
- ပန်းရံ ဂုဏ်ကိုးကွယ်သူများ နှစ်ပါးသည်။
- စာကြည့်တိုက် မှာ ဆောက်လုပ်ဆဲ ဖြစ်ကြောင်း တွေ့ရှိသည်။
- ကျေးရွာတွင် ဘာသာ နှစ်မျိုး ချိသော်လည်း မပွဲခြားဘဲ ချစ်နိုး ညီညွတ်
 မှု ရှိ ကြောင်း တွေ့ရှိသည်။
- အရပ်အနီး အရှင်လမ်း နှစ်ပါး သောကြောင့် ဝင်ရောက် ရရှိ သောလုပ်ငန်းများ
 ရှိအားဖြင့် ကြောင်း တွေ့ရှိသည်။



ကျေးရွာအရင်းအမြစ် ပိုင်ဆိုင်မှုသုံးသပ်ခြင်း။

ငြိမ်ဆိပ်မှု သုံးသပ်ခြင်း

<p>ကျေးရွာ - မော်ကျည်းပင် ကျေးရွာအုပ်စု - မင်းစာမင်း</p>	<p>မြို့နယ် - မောက်ခွယ် ရက်စွဲ - ၃၂. ၃. ၂၀၁၇</p>	
<p>အာရဇ်၊ အမြစ်တိုင်း ချုပ်ပုံ</p>		
<p style="background-color: yellow; padding: 2px;">အမျိုးသား</p> <p style="background-color: pink; padding: 2px;">ဦး</p> <p style="background-color: green; padding: 2px;">သုံးသပ် ဆိုင်ကယ်</p> <p style="background-color: pink; padding: 2px;">ဆွဲကား</p> <p style="background-color: pink; padding: 2px;">နှာကျက်</p> <p style="background-color: yellow; padding: 2px;">ကား</p> <p style="background-color: pink; padding: 2px;">မြင်းလှည်း</p> <p style="background-color: green; padding: 2px;">လယ်ယာ</p>	<p style="background-color: yellow; padding: 2px;">အမျိုးသမီး</p> <p style="background-color: pink; padding: 2px;">ထင်း</p> <p style="background-color: yellow; padding: 2px;">အပ်ချပ်ကပ်</p>	<p style="background-color: yellow; padding: 2px;">အမျိုးသား + အမျိုးသမီး</p> <p style="background-color: green; padding: 2px;">ကောက်ပဲသီး နှင့်</p> <p style="background-color: green; padding: 2px;">သိုလ်ကယ်</p> <p style="background-color: pink; padding: 2px;">ရေတွင်း</p> <p style="background-color: green; padding: 2px;">အိမ်</p> <p style="background-color: pink; padding: 2px;">အိမ်</p>
<p>ဦးဆောင်ဆွဲကြေးသူ - ဒေါ်ဌေးထွန်း</p> <p>ပါဝင်ဆွဲကြေးသူ - ကျား (၄၅) မ (၅၀)</p> <p>ဆွဲကား၊ တင်သူ - ဒေါ်ဝင်းစန္ဒာသိန်း</p>	<p>နေရာ - စာသင်ကျောင်း</p> <p>အချိန် - ၂:၀၀</p>	



သိုလ်ဆိုင်ဗျာ သုံးသပ်ခြင်း

ကျေးဇူး - မင်္ဂလာညှိုးပင်

ကျေးဇူးဇာတ်စဉ် - မင်္ဂလာ

မြို့နယ် - ပျော်သွယ်

ရက်စွဲ - 22. 3. 2017

အရင်းအမြစ်သုံးစွဲပုံ

အမျိုးသား

အမျိုးသမီး

အမျိုးသား
+
အမျိုးသမီး

လယ်ယာ

အပ်ချပ်ကပ်

ကပ်ဘီး

မြင်းဗျည်း

ထင်း

မီး

ကား

ရေတွင်း

ခွားဗျည်း

သိုလ်ကယ်

သုံးဘီး

ခွား

ဆိုင်ကယ်

ကောက်ပဲ
သီးနှံ

ဆိုင်ကား

အိမ်ဆောင်ဆွေးနွေးသူ - ဒေါ်ဌေးဝေဦး

ကျေးဇူး - စာသင်ကျောင်း

အိမ်ဆောင်ဆွေးနွေးသူ - ကျား (၄၅) > မ (၅၀)

အိမ်ဆောင်ဆွေးနွေးသူ - ဒေါ်ဝင်းစန္ဒာသိန်း

အချိန် - ၂:၀၀



ပိုင်ဆိုင်မှုသုံးသပ်ခြင်း။

ပိုင်ဆိုင်မှု သုံးသပ်ခြင်း
 ဆွေးနွေးခြင်း နှင့် ဆန်းစစ်ခြင်း

ကျေးဇူး - မန်ကျည်းပင်
 ကျေးဇူးအောင် - မင်းမင်း

ဖြေ.နယ် - ပျော်သွယ်
 ၇က်စွဲ - 22. 8. 2077

- အမျိုးသားများသည် နယ်ယာ မြင်းပျည်း၊ ကား၊ ဇွားပျည်း၊
 သုံးဘီးဆိုင်ကယ်၊ ဆိုက်ကားတို့ကို သုံးစွဲကြသည်။

- အပ်ချုပ်စက်၊ ထင်းတို့ကို အမျိုးသမီးများက သုံးစွဲကြသည်။

- အမျိုးသား၊ အမျိုးသမီးသုံးစွဲ ဖွဲ့စည်းစက်ဘီး၊ မီး၊ ရေတွင်း၊ ဆိုင်ကယ်၊
 ဇွား၊ ကောက်ပဲသီးနှံတို့ကို တန်းတူသုံးစွဲကြသည်။

- အမျိုးသားများထိန်းချုပ်ရာတွင် ဇွား၊ သုံးဘီးဆိုင်ကယ်၊ ဆိုက်ကား၊
 ဇွားပျည်း၊ ကား၊ မြင်းပျည်း၊ နယ်ယာများ ဖြစ်ကြောင်း တွေ့ရသည်။

- အမျိုးသမီးများက ထင်း၊ အပ်ချုပ်စက် သာလျှင် ထိန်းချုပ်ကြသည်။

- နှစ်မျိုးလုံး ထိန်းချုပ်မှုများမှာ ကောက်ပဲသီးနှံ၊ ဆိုင်ကယ်၊ ရေတွင်း၊
 မီး၊ စက်ဘီး တို့ဖြစ်ကြသည်။



ဥစ္စာနေကြွယ်ဝမှုသုံးသပ်ချက်။

ဥစ္စာနေ ဖိုင် ဆိုင် မှု ကာဆင့် သတ် ဖြတ် ခြင်း၊
ဆွေးနွေးခြင်း၊ ဖွဲ့စည်း ဆန်းစစ်ခြင်း

ကျေးရွာ - မန်ကျည်းပင်
ကျေးရွာအုပ်စု - မင်္ဂလာဒုံ

ဒေါ်နယ် - ပျော်တူပင်
ရက်စွဲ - 22.8.2017

- ကျေးရွာတွင် ချမ်းသာသော အိမ်ထောင်စု (၅) အိမ်သာရှိကြောင်း တွေ့ရှိသည်။
- အလယ်အလတ်မှာ (၃၃) အိမ်သာရှိပါသည်။
- နှစ်ပါးသော အိမ်ထောင်စုမှာ (၇၀) ရှိကြောင်း တွေ့ရှိသည်။
- အဖွင့် နှစ်ပါးမှာ (၃၀) အိမ်သာရှိပါသည်။
- နှစ်ပါး ဖြစ်ပြီး မှာ လက်ကုပ်လက်စားများ ကြိုက် အကုန်အကိုင် အခွင့်အလမ်း မရှိကြောင်း တွေ့ရှိသည်။
- ဝင်ငွေ ရရှိ သောလုပ်ငန်း များ လိုအပ်ကျက် ရှိကြောင်း တွေ့ရှိသည်။
- လူထု ဗဟို မြင်စိန်ကိန်း လုပ်ငန်းများ ဆောင်ရွက်ရာတွင် ကျေးရွာသူ၊ ရွာသား များ အနေဖြင့် ဝင်ရောက် လုပ်ကိုင် မည်ဟု ဆန္ဒ ရှိကြောင်း တွေ့ရှိသည်။



ရာသီခွင်ပြ ပြက္ခဒိန်။

ရာသီခွင်ပြပြက္ခဒိန်

ကျေးရွာ - မော်ကွန်းပင်
ကျေးရွာအုပ်စု - မင်းစာမီး

မြို့နယ် - မော်ကွန်းပင်
ရက်စွဲ - 22.3.2017

အကြောင်းအရာ	တနင်္ဂနွေ	တနင်္လာ	မင်္ဂလာ	ဗုဒ္ဓဟူး	သောစနေ	စနေ	အင်္ဂါ	ဗုဒ္ဓဟူး	သောစနေ	စနေ	အင်္ဂါ	ဗုဒ္ဓဟူး	သောစနေ	စနေ
ရာသီဥတု														
ပိုက်ဖျိုးရေး	-	မကျ	-	မကျ	-	-	-	ကုသပ မကျ	-	-	-	-	-	
ပန်းစုံ	၅	၅	၅	၅	၅	၅	၅	၅	၅	၅	၅	၅	၅	
သောက်သုံးရေ														
ဝင်ငွေ	ကောင်း များ	ပုံ အသင့်တော်	ကောင်း အသင့်တော်	ကောင်း အသင့်တော်	ကောင်း အသင့်တော်	ကောင်း အသင့်တော်	ကောင်း အသင့်တော်	ကောင်း အသင့်တော်	ကောင်း အသင့်တော်	ကောင်း အသင့်တော်	ကောင်း အသင့်တော်	ကောင်း အသင့်တော်	ကောင်း အသင့်တော်	
ပျောက်ကျစေ	သတိပြု ရေချိုး	ပဋိပက္ခ ရေချိုး	သတိပြု ကပ်	တရား ကပ်	အဖန် ကပ်	မီးအန္တရာယ် ကပ်	-	-	-	-	-	-	-	-

ဦးဆောင်ဆွေးနွေးသူ - ဦးအောင်စိန်

ပါဝင်ဆွေးနွေးသူ - ကရ. ၂၄၅ > ၂၀၂၀

မှတ်တမ်းတင်သူ - ဒေါ်ဝင်းစန္ဒာ

နေရာ - စာသင်ကျောင်း
အချိန် - ၃:၃၀



၆။ ရာသီခွင်ပြ ပြက္ခဒိန် သုံးသပ်ချက်

ရာသီခွင်ဖြူ ဖြူခွင့်
ဆွေးနွေးခြင်း နှင့် ဆန်းစစ်ခြင်း

ကျေးဇူး - ဤ - မိုးကျည်ပင်
ကျေးဇူး ချုပ်စု - မင်းလမ်း

ဇွဲ - ပတ် - ပျော်ဘွယ်
၇၅၈၅ - 22. 3. 2017

- တန်ခူး၊ ကဆုန်၊ တော်သလင်း၊ တပေါင်းလ များတွင် နေပူချိန် အရမ်းပူကြောင်း တွေ့ရသည်။
- နယုန်လတွင် နေ အသင့်တင့်သာ ပူပါသည်။
- ဝါဆိုလတွင် နေပူ ချိန် ခြားကြောင်း တွေ့ရသည်။
- ဝါခေါင်၊ သီတင်းကျွတ် လများတွင် မိုး သထန်စွာ ရွာပါသည်။
- တန်ဆောင်မုန်း၊ နတ်တော်၊ ဇွဲ၊ တပို့တွဲ လများတွင် အေးသော ကာလ ဖြစ်ကြောင်း တွေ့ရသည်။
- ကဆုန်လ ပဲကျော်၍ ဝါဆိုလ ဖြောင်းကျော် တန်ဆောင်မုန်းလ ကုလားပဲ၊ နေကြာ ကျကြောင်း တွေ့ရပြီး ကျော်သောကာလများတွင် လက်လှုပ်လက်စား ခုတ်ကြသည်။
- ဆယ်၌ နေရာသီ ပန်းရုံ စိကြော်၍ မိုး ကျချွန် ခဏနား ကြေကြောင်း တွေ့ရသည်။
- သောတာပန် ရှေး မှာ ဆယ်၌ နေရာသီ ရုပ်လောက်ပါသည်။
- ဆယ်၌ ရှေးပိုက် အင်္ဂါ ကျင်းပကြောင်း တွေ့ရသည်။
- ဝင်ငွေ ၇၅၈၅ မှာ ဝါဆို၊ တပို့တွဲ၊ တပေါင်း လများတွင် သာကော့၊ ကြောင်း တွေ့ရသည်။ ထွက်ငွေ များ များကြောင်း တွေ့ရသည်။
- ထွက်ငွေ ၁၀၆၆ မှာ ပျံတပူ စိကြော် ပိုလျှံမှု မရှိကြောင်း တွေ့ရသည်။



ပင်းပုံစံကိုသုံးပြု၍ အဖွဲ့အစည်းများချိတ်ဆက်မှု

<p>ပင်းပုံစံအသီးသီး ပြု၍ အဖွဲ့အစည်း ၅၆ ချိတ်ဆက်မှု အား ရေးစာဖြင့်</p>		<p>ဦးနှောင်-ပျော်ဘွယ် ၇၈၆ - 22.3.2017</p>
<p>ကျေးဇူး - မှန်ကျဦးပင် ကျေးဇူးအုပ်စု - မင်းလမ်း</p>	<p>ကျေးဇူးအတွင်း နှို အဖွဲ့အစည်း</p> <ul style="list-style-type: none"> - လူမှုရေးအဖွဲ့အစည်း - ကာယရေးအဖွဲ့အစည်း - မီးကော်မတီ - ကျောင်းမဝင် - မီးသတ်အဖွဲ့ - အုပ်ချုပ်ရေး - ငါးဖမ်းရေး - ဂါယကအဖွဲ့ - ကာလဘာခေါင်း - အမျိုးသမီးခေါင်း 	<p>ကျေးဇူးပြင်ပဖွဲ့ အဖွဲ့အစည်း</p> <ul style="list-style-type: none"> - ရဲစခန်း - ဆေးရုံ၊ ဆေးခန်း - အလင်းကော်မတီ - သ.မ - ထွေအုပ် - အဖွဲ့အစည်း - မြေရေး - ဝဥယျာဇေးမြူးရုံ - စိုက်ပျိုးရေး
<p>ဦးဆောင်ဆွေးနွေးသူ - ဦးမြင့်သန်း</p> <p>ပါဝင်ဆွေးနွေးသူ - ကျား (၄၅) ဘဝ (၅၀)</p> <p>မှတ်တမ်းတင်သူ - ဒေါ်ဝင်းစန္ဒာသိန်း</p>	<p>နေရာ - စာသင်ကျောင်း</p> <p>အချိန် - ၂:၄၅</p>	



သုံးသပ်ချက်

လင်းပုံခံအထူး - ဖြူဖွဲ့ အဖွဲ့ အစည်း ဌာန ချိတ်ဆက်မှု အကူ လေ့လာခြင်း
ဆွေးနွေးခြင်း ဌာန ဆန်းစစ်ခြင်း

ကျေးဇူး - မန်ကျည်းယင်
ကျေးဇူးအရပ်စု - မင်းလမ်း

မြို့နယ် - ပျော်ဘွယ်
ရက်စွဲ - 22.3.2017

ကျေးဇူးတွင် ဂေါ်ပက၊ လူမှုရေး အသစ် အဖွဲ့၊ ကာကွယ်ရေး၊ ဝေါင်း၊
အမျိုးသမီး ဝေါင်း၊ ရုပ်ပိုက်ပုံစံ သည်တို့သည် ကျေးဇူး ဖွဲ့ဖြိုးတိုးတက်
ရေး ဌာန အဖွဲ့၊ မန်ကျည်း ဖွဲ့တွင် အဓိက ဦးဆောင်လုပ်ကိုင်
သူများ ဖြစ်ကြသည်။

ကျေးဇူးတွင် အစွယ်စုံ အသစ်များ ဖော်ပြသော ကျေးဇူး အဖွဲ့ များ လဲ
နစ်ကြောင်း ရော့ရှာသည်။

တောင်ကျောင်း ကော်မတီများ ဖွဲ့ စည်းထားပြီး မြို့နယ် ပညာရေး ဗဟို ဌာန
များ ချိတ်ဆက်၍ လုပ်ဆောင်ကြောင်း ရော့ရှာသည်။

အုပ်ချုပ်ရေး ဗဟို သည် မြို့နယ် ရော့ရှာရုံး၊ သပ၊ ခိုင်ကံ့၊ ဖြေစရင်း
ရုံး စခန်း တို့ ဌာန ချိတ်ဆက်၍ အဓိက လုပ်ဆောင်သူ ဖြစ်သည်။

ကျန်းမာရေး ဌာန ပတ်သက်လျှင် မြို့နယ် ပြည်သူ့ ဆေး ဌာန သို့ သွားရောက်
ကြောင်း ရော့ရှာသည်။



ပင့်ကူအိမ်ကွန်ယက် နှင့် သုံးသပ်ချက်

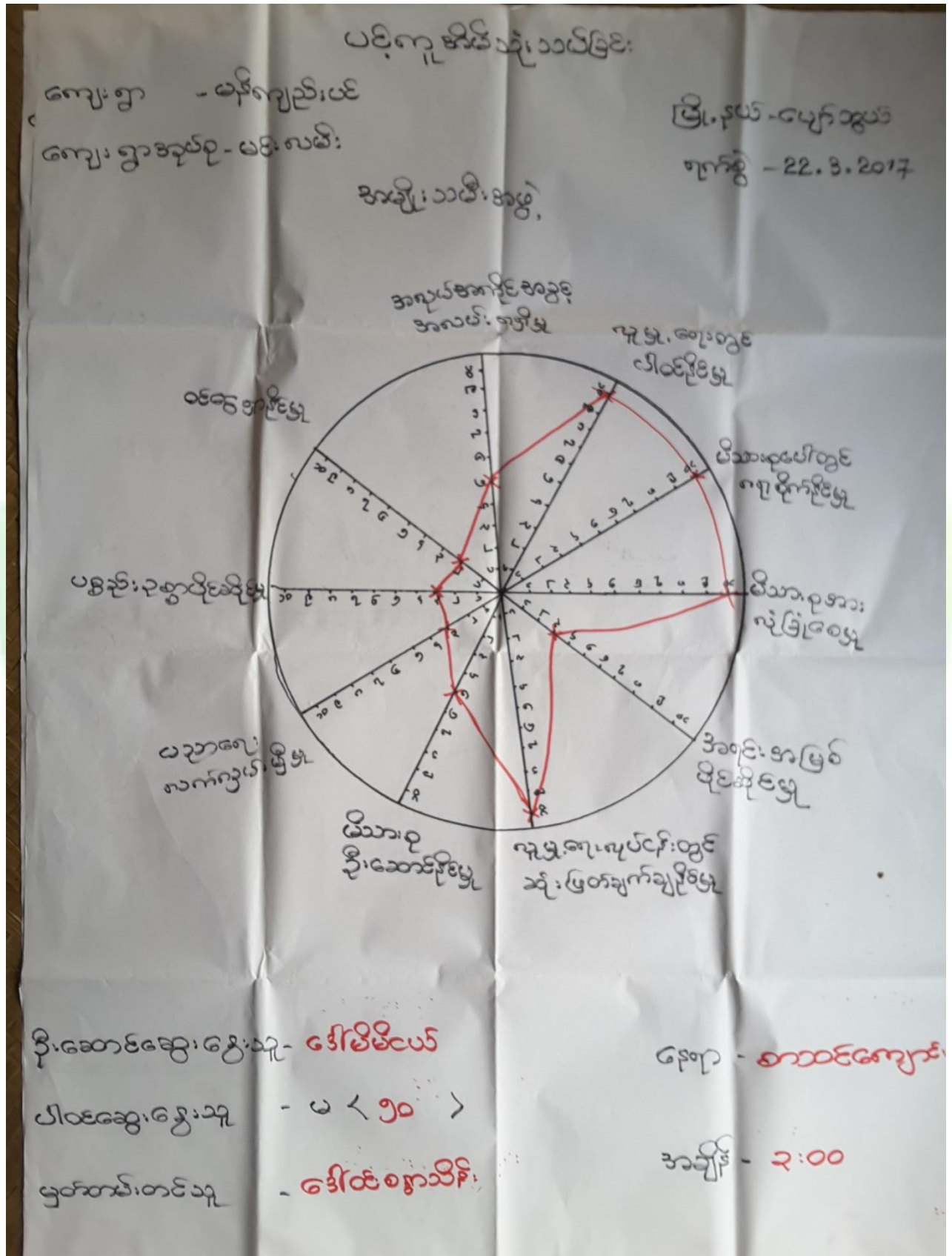



ပင်ကူအိမ် သုံးသပ်ခြင်း

ကျေးရွာ - မန်ကျည်းပင်
ကျေးရွာအုပ်စု - မင်းလမ်း

မြို့နယ် - ပျော်တယ်
ရက်စွဲ - 22.3.2017

အမျိုးသားအဖွဲ့

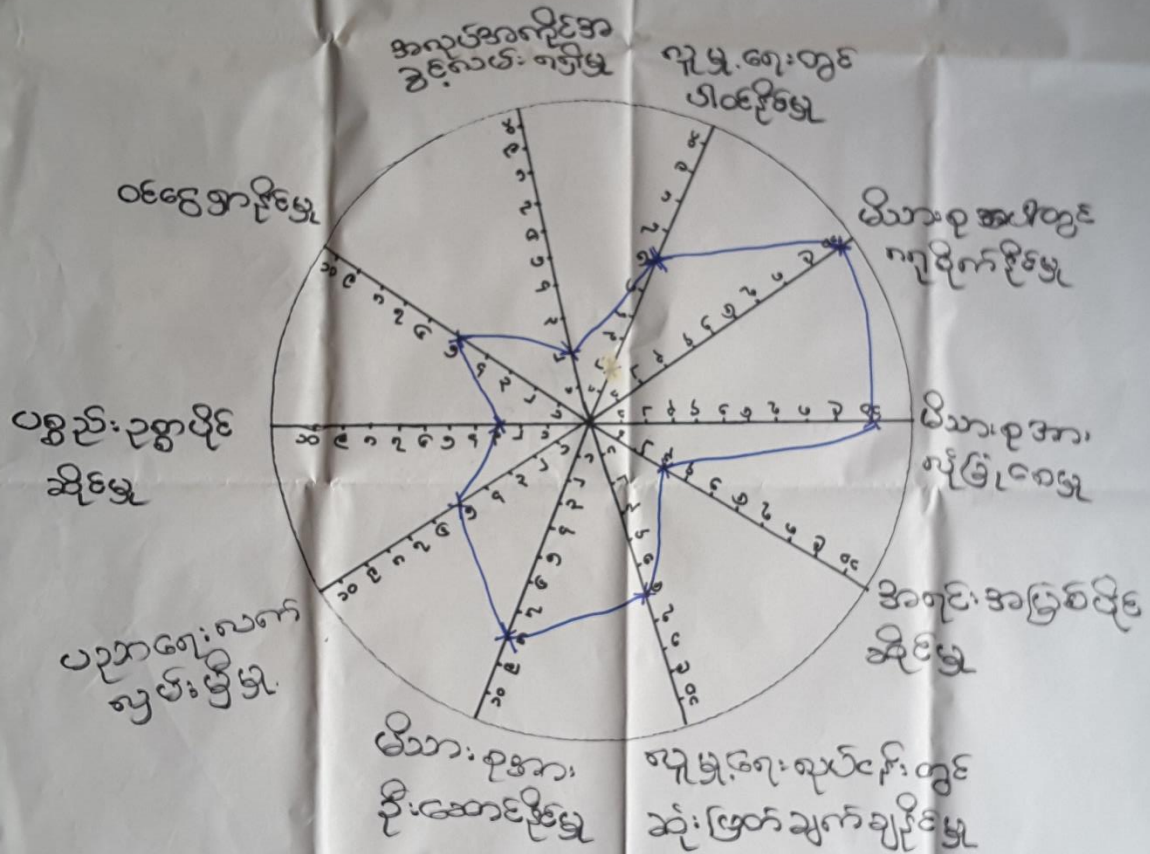

ဒီးဆောင်ရွက်ပေးခြင်း - ဦးသိန်းစိုး
 ပါဝင်ဆွေးနွေးသူ - ကျား < ၄၅ >
 ဖွဲ့စည်းပုံ - ဒေါ်ဝင်းစန္ဒာသိန်း

နေရာ - တောင်ကျောင်း
 အချိန် - ၃:၀၀



ပပ်ကုန်အိမ်သုံးသမံ့ခြင်း

ကျေးဇူး - မန်ကျည်းယင်
ကျေးဇူးရွာစုပုံစု - မင်းလမ်း

မြို့နယ် - ပျော်သွယ်
ရက်စွဲ - 22. 8. 2017

ကျား + ၆

အနီ - အမျိုးသမီး

အပြာ - အမျိုးသား

အရပ်အကွင်းစာ
ခွဲစိတ်ဖော်ပြမှု

ရေမျှရေးရုပ်ပုံတွင်
ပါဝင်ခြင်း

ဝင်ငွေရှာခြင်း

မိသားစုပေါ်တွင်
ကရုဏာရှိခြင်း

ပစ္စည်းဥစ္စာပိုင်
ဆိုင်မှု

မိသားစုအား
ရည်ခြံခြင်း

မညာရေးလက်
ရွက်ဖော်ပြမှု

အာရုံစူးစိုက်မှု
ပိုင်ဆိုင်မှု

မိသားစုအား
ဦးဆောင်ခြင်း

ရေမျှရေးရုပ်ပုံတွင်
ဆုံးဖြတ်ချက်ချခြင်း

ဦးဆောင်ဆွေးနွေးသူ - ဦးသိန်းစိုး

ရေရာ - စာသင်ကျောင်း

ပါဝင်ဆွေးနွေးသူ - ကျား ၂၄၅ > ၆၂၀

အချိန် - ၃:၀၀

မှတ်တမ်းတင်သူ - ဒေါ်ဝင်းစန္ဒာသိန်း



ပင့်ကူအိမ်ကွန်ယက် သုံးသပ်ချက်။

ပင့်ကူ အိမ်သုံးသပ်ခြင်း
 ဆွေးနွေးခြင်း နှင့် ဆန်းစစ်ခြင်း

ကျေးဇူး - မန်ကျည်းပင်
 ကျေးဇူးဆုတ်စု - မင်းလမ်း

မြို့နယ် - ပုဂံမြို့နယ်
 ရက်စွဲ - 22. 3. 2017

မိသားစုပေါ်တွင် လူမှုရေးနှင့် မိသားစုအားလုံးဖြည့်စေမှု၊ အဆင့် အမြစ်
 ပိုမိုဆိုင်ရာ၊ ပစ္စည်း ဥစ္စာပိုမိုဆိုင် မှုတို့တွင် အမျိုးသား၊ အမျိုးသမီး၊
 တန်းတူ ဖြစ်ကြောင်း တွေ့ရသည်။

မိသားစုနှင့် ဆောင်ရွက်မှု၊ ပညာရေးလက်ကျမ်း ဖြစ်မှု၊ ဝင်ငွေရှာငြိမ်းမှုတို့အစ
 အမျိုးသမီးများ ပါဝင်ခြင်း နှင့် နားဆင်ကြောင်း တွေ့ရသည်။

ကျေးဇူးတွင် အမျိုးသား၊ အမျိုးသမီး တို့သည် အခွင့်အရေး နှစ်ပါး နေ
 ကြောင်း တွေ့ရသည်။

အမျိုးသမီးများသည် အကူအညီအခွင့်အလမ်း စာတိုစောင်ထဲ ငွေ ဇန့်ဖြင့် နှစ်
 နှစ်ပါး ကြောင်း တွေ့ရသည်။



၇။ ကျေးရွာ၏ မျော်မှန်းချက် (၄)နှစ်စာ ကျေးရွာဖွံ့ဖြိုးရေးအစီအစဉ်

ကျေးရွာ - ဗကျိ၊ပင်	မြို့၊ နယ် - ပျော်သွယ်	
ကျေးရွာအုပ်စု - မင်းလမ်း	ရက်စွဲ - ၂၀၂၀.၃.၂၀၁၇	
အမျိုးသမီး အဖွဲ့	ဖွဲ့ပြီးစီးစာကရေးလုပ်ငန်း	
ပြဿနာ / အခက်အခဲ	မျှော်မှန်းချက်ကောင်(၅)ခုစ	
- မိုးကုန်တွင်း ကျွတ်လမ်းများ အားလုံးပျက်စီးပါသည်။	- လမ်းကောင်း မြှုပ်နှံသွား လာရကွယ်ကုန်စေရန်။	- ကျွတ်လမ်းဖြည့်ဖြင့်ခြင်း
- စာကြည့်တိုက်မရှိသောကြောင့် ယာယုတပုံပါးခြင်း	- စာမေယုသူတိုင်းပွားရန်	- စာကြည့်တိုက် ဖွဲ့ဖြင့်တိုး ချဲ့ခြင်း
- စာသင်ကျောင်း ဖြစ်စဉ်ရှိ ဆက်ကုန် အခက်အခဲ ရှိနေပါသည်။	- စာသင်ကျောင်းတွင်း နဲ့ ဖြင့် ပေးစေရန်	- စာသင်ကျောင်း ဖြစ်စဉ်ရှိ ဆက်ခြင်း
- ကျောင်းခိုင်း အတွင်းယင်လောင်း အိမ်သာမရှိသောကြောင့် ဆောက် ရန်ခက်ခဲခြင်း။	- ကျောင်းသုံးစွဲစား ကျက်လေး ပေး ကျန်းမာရေး ဖွင့်ညှိ ညွှတ်စေရန်။	- စာသင်ကျောင်း ယင်လှ အိမ်သာဆောက်လုပ်ခြင်း
- ကျွတ်တွင်းလမ်းများ ရေကြီးစေ လျှံသဖြင့်အားလုံးပျက်စီးခြင်း	- လမ်းများဖြည့်ဖြင့်လမ်း ပန်းဆက်သွယ်ရေးကောင်း ပွန်စေရန်။	- ကျွတ်တွင်းလမ်းများ ဖြင့်ဖြင့် ခြင်း
- ရေဆိုးထွက်ရန် ဖြောင်းမရှိ သည်အတွက် လမ်းများပျက်စီး နေခြင်း။	- လမ်းများကောင်းပွန်ကျ ရေဆိုးထွက်ရန်	- ရေဆိုးထွက်ဖြောင်း (လုပ်ဖြောင်း)



ကျေးဇူး - မကျိုးပင်

မြို့နယ် - ပျော်ဘွယ်

ကျေးဇူးစုပုံစု - ပဇာနည်

ရက်စွဲ - ၂၂. ၃. ၂၀၁၇

အမျိုးသား အဖွဲ့

ပြဿနာ၊ အခက်အခဲ	မျှော်မှန်းချက်ပေးခြင်း	ဖွံ့ဖြိုးတိုးတက်ရေးလုပ်ငန်း
- စာကြည့်တိုက်မရှိသောကြောင့် ဗဟုသုတပိုမိုခြင်း	- ဗဟုသုတတိုးပွားရန်	- စာကြည့်တိုက်တိုးချဲ့ခြင်း
- ရွာချင်းဆက်သွယ်ရေး၊ ကုသီတွင်း သွားလာရခက်ခဲပါသည်။	- ရွာချင်းဆက်သွယ်ရေး၊ ပွင့် ဖွံ့ဖြိုးရေးအဖွဲ့များဖွဲ့စည်းရန်	- ရွာချင်းဆက်သွယ် ပြင်ဆင်ခြင်း
- ကျောင်းပိုင်းတွင်း ဖြစ်စဉ်၊ ရှိမရှိ သောကြောင့်လုံခြုံမှုမရှိခြင်း	- စာသင်ကျောင်း ဖြစ်စဉ်ရှိ ဆံ့စပ် လုံခြုံမှုရှိစေရန်	- ကျောင်း ဖြစ်စဉ်ရှိ ဆံ့စပ်ခြင်း
- မီးတိုင်းတိုင်း ချို့ရန်ခက်ခဲပါသည်	- ရွာတွင်းလမ်း၊ ကျောင်း ပွင့် ဖွံ့ဖြိုးရေးအဖွဲ့များဖွဲ့စည်းရန်	- ရွာတွင်းလမ်း ပြင်ဆင်ခြင်း
- ရုပ်ရွာသုံးပစ္စည်းများ၊ အပူလောင် ခြင်း	- ရုပ်ရွာသုံးပစ္စည်းလုံ လောက်စေရန်	- ရုပ်ရွာသုံးပစ္စည်းလုံ လောက်ခြင်း
- နားရေးကာမရှိသောကြောင့် ကျန်းမာရေးအဆင်မပြေခြင်း	- နားရေးကာမရှိရန်၊ အ ရေးကုသရန်လုပ်ဆောင်ရန်	- နားရေးကာ
- စာသင်ကျောင်းအတွင်း အိမ်သာ မလုံလောက်ခြင်း	- အိမ်သာလုံလောက်မှု သန့်ရှင်းစေရန်	- ယင်းကဲ့သို့အိမ်သာ တည်ဆောက်ခြင်း



ကျေးဇူးတင်ပါသည် - မကြီးမား

ကျေးဇူးတင်ပါသည် - မကြီးမား

ကျေးဇူးတင်ပါသည် - မကြီးမား
ကျေးဇူးတင်ပါသည် - မကြီးမား

ကျေးဇူးတင်ပါသည် - မကြီးမား

စာအုပ်အမျိုးအမည်	ပုံနှိပ်ရေးအဖွဲ့အစည်း	အမျိုးအမည်	အမျိုးအမည်
၁	ကျေးဇူးတင်ပါသည် - မကြီးမား	ကျေးဇူးတင်ပါသည် - မကြီးမား	၁၅၀
၂	ကျေးဇူးတင်ပါသည် - မကြီးမား	ကျေးဇူးတင်ပါသည် - မကြီးမား	၁၅၀
၃	ကျေးဇူးတင်ပါသည် - မကြီးမား	ကျေးဇူးတင်ပါသည် - မကြီးမား	၁၅၀
၄	ကျေးဇူးတင်ပါသည် - မကြီးမား	ကျေးဇူးတင်ပါသည် - မကြီးမား	၁၅၀
၅	ကျေးဇူးတင်ပါသည် - မကြီးမား	ကျေးဇူးတင်ပါသည် - မကြီးမား	၁၅၀
၆	ကျေးဇူးတင်ပါသည် - မကြီးမား	ကျေးဇူးတင်ပါသည် - မကြီးမား	၁၅၀
၇	ကျေးဇူးတင်ပါသည် - မကြီးမား	ကျေးဇူးတင်ပါသည် - မကြီးမား	၁၅၀



၆။ ကော်မတီဝင်များရွေးချယ်ခြင်းနှင့်ကျေးရွာဖွံ့ဖြိုးရေးအစီအစဉ်ဆောင်ရွက်မှုမှတ်တမ်းဓါတ်ပုံများ



ကော်မတီရွေးချယ်ရန် မဲရေတွက်နေစဉ်



စီမံကိန်းမိတ်ဆက်အစည်းအဝေး မှတ်တမ်းဓါတ်ပုံ



အမျိုးသမီးများပင့်ကူအိမ်ကွန်ယက်ရေးဆွဲနေစဉ် မှတ်တမ်းဓာတ်ပုံ



ကျေးရွာဖွံ့ဖြိုးရေးဦးစားပေးမဲပေးရန်တန်းစီနေကြစဉ်



ကျေးရွာလုပ်ငန်းခွဲအတွက်အခက်အခဲများဖော်ထုတ်ဆွေးနွေးစဉ်





၇။ ကော်မတီဝင်များစာရင်း

ကော်မတီဝင်များစာရင်း - စကျီပင်

စဉ်	အမည်	ကျား-မ	ရာထူး
၁	မောင်ဂျီထွန်း	ကျား	စော့ကုဝန်ထမ်း
၂	ဒေါ်ဒွေးစာစို	မ	စော့ကုဝန်ထမ်း
၃	ဒေါ်မိမိလယ်	မ	ကျေးရွာစီမံကိန်းအထောက်အကူပြုကော်မတီ
၄	ဦးစိုးလွင်	ကျား	ကျေးရွာစီမံကိန်းအထောက်အကူပြုကော်မတီ
၅	ဦးနေစိုး	ကျား	ယပ်ယူရေးဆွဲကော်မတီ
၆	ဒေါ်ခင်စန်းဝေ	မ	ယပ်ယူရေးဆွဲကော်မတီ
၇	ဦးမြင့်စိုး	ကျား	ယပ်ယူရေးဆွဲကော်မတီ
၈	ဦးမြင့်သန်း	ကျား	လည်ပတ်ထိန်းသိမ်းရေးဆွဲကော်မတီ
၉	ဒေါ်ခိုင်ခိုင်	မ	လည်ပတ်ထိန်းသိမ်းရေးဆွဲကော်မတီ
၁၀	ဦးဝင်းမြင့်	ကျား	လည်ပတ်ထိန်းသိမ်းရေးဆွဲကော်မတီ
၁၁	ဦးဆင်မောင်စိုး	ကျား	စာရင်းကိုင်
၁၂	ဦးမြင့်သန်း	ကျား	စောင့်ကြည့်ကြီးကြပ်ရေးဆွဲကော်မတီ
၁၃	ဦးအောင်ရွှေ	ကျား	စောင့်ကြည့်ကြီးကြပ်ရေးဆွဲကော်မတီ
၁၄	ဒေါ်တင်တင်မြ	မ	စောင့်ကြည့်ကြီးကြပ်ရေးဆွဲကော်မတီ
၁၅	ဦးစိန်ထွန်း	ကျား	ခက်ကြံပြုတိုင်ကြားရေးတာဝန်ခံ
၁၆	ဒေါ်မြအေး	မ	ခက်ကြံပြုတိုင်ကြားရေးတာဝန်ခံ
၁၇			
၁၈			
၁၉			
၂၀			
၂၁			
၂၂			
၂၃			
၂၄			
၂၅			

စုစုပေါင်း။ (၁၆) ယောက် ကျား- (၁၀) ယောက် +မ- (၆) ယောက်

ကျေးရွာအုပ်စုစီမံကိန်းအထောက်အကူပြုကော်မတီ

.....ဦးကင်အောင်မြင်.....

ကျေးရွာအုပ်စုစီမံကိန်းအထောက်အကူပြုကော်မတီ၊ ဥက္ကဋ္ဌ

.....ဒေါ်စိုးသိန်း.....

ကျေးရွာအုပ်စုစီမံကိန်းအထောက်အကူပြုကော်မတီ၊ ဥက္ကဋ္ဌ

.....ဦးကျော်ဆန်း.....

ကျေးရွာအုပ်စုစီမံကိန်းအထောက်အကူပြုကော်မတီ၊ ဘဏ္ဍာရေးဥက္ကဋ္ဌ

မှတ်တမ်းတင်သူ

အမည်။ ဒေါ်ဝင်းစန္ဒာသိန်း

ရာထူး။ လူထုစည်းရုံးရေးမှူးရက်စွဲ။/...../.....



၈။ ကျေးရွာအခြေခံအချက်အလက်များ (ပုံစံ-၁)

ပုံစံ - ၈ - ၁ ကျေးရွာအခြေခံအချက်အလက်များ (Form PC 1)

လမ်းညွှန်ချက်။ ကျေးရွာတစ်ရွာသို့ ပထမဆုံးမိတ်ဆက်ခရီး သွားရောက်သောအခါ လူထုစည်းရုံးရေးမှူးသည် ကျေးရွာ ခေါင်းဆောင်များအား ကျေးရွာအချက်အလက်များကို မေတ္တာရပ်ခံ၍ တောင်းခံရသည်။ ဤအချက်အလက်များကို စီမံကိန်း မိတ်ဆက်အစည်းဝေးမတိုင်မီတောင်းခံရမည်။ စီမံကိန်းမိတ်ဆက်အစည်းဝေးတွင် လူထုစည်းရုံးရေးမှူးသည် ဤအချက်အလက် များအား စစ်ဆေးပြီး မှန်ကန်အောင်ပြုလုပ်ရမည်။ ပြီးနောက်တွင် လူထုစည်းရုံးရေးမှူးမှ သတင်းအချက်အလက်ထံသို့ Tablets မှ တာဆင့် ဖြည့်သွင်းရမည်။

ကျေးရွာခေါင်းဆောင် အမည် ဒိုးသက်နိုင်စိုး	ကျေးရွာခေါင်းဆောင်၏ ဖုန်းနံပါတ် ၉၄ - ၉၅၃၇၅၄၀၆၅	လူထုစည်းရုံးရေးမှူး၏ အမည် ဒေါ်အေးအေး မြင့်
ပြည်နယ်/တိုင်းဒေသကြီး မန္တလေး	မြို့နယ် ပျော်ဘွယ်	ကျေးရွာအုပ်စု မင်းလမ်း
		ကျေးရွာ မကျိပ်ပင်

က။ လူဦးရေ

လူမျိုးစု	အိမ်ထောင်စုအရေအတွက်	ကိုးကွယ်သည့်ဘာသာ	အိမ်ထောင်စုအရေအတွက်
လူမျိုးစု (၁) ----- ဗမာ	၆၄	ဘာသာ (၁) ----- ဗုဒ္ဓ	၆၄
လူမျိုးစု (၂) ----- မွန်စာလင်	၇၄	ဘာသာ (၂) ----- မစ္စလင်	၇၄
လူမျိုးစု (၃) -----		ဘာသာ (၃) -----	
လူမျိုးစုရော ----- အခြား		ဘာသာရော -----	
	အရေအတွက်		
မသန်စွမ်းသူများ	၅		
သက်ကြီးရွယ်အိုများ (၆၅ နှစ် နှင့် အထက်)	၂၅		
ခပ်ဘေးရှောင်			

	အမျိုးသား (အရေအတွက်)	အမျိုးသမီး (အရေအတွက်)
လူဦးရေ		
လူမျိုးစု (၁) ----- ဗမာ	၃၂၀	၃၅၄
လူမျိုးစု (၂) ----- မွန်စာလင်	၃၈၆	၃၈၅
လူမျိုးစု (၃) -----		
အခြား		
အိမ်ထောင်ဦးစီး	၅၁၀	၂၈၅

(ခ) အခြေခံအဆောက်အအုံ အသုံးအဆောင်များ

စာသင်ကျောင်း	အမှတ် ခြံပိ	ကျန်းမာရေး	အမှတ် ခြံပိ	ဘာသာရေး အဆောက် အအုံများ	အမှတ် ခြံပိ
--------------	----------------	------------	----------------	----------------------------	----------------



အထက်တန်းကျောင်း	<input type="checkbox"/>	ဆေးရုံ	<input type="checkbox"/>	စေတီ	<input checked="" type="checkbox"/>
အလယ်တန်းကျောင်း	<input type="checkbox"/>	ကျန်းမာရေးဌာန	<input type="checkbox"/>	ဘုန်းကြီးကျောင်း	<input checked="" type="checkbox"/>
မူလတန်းကျောင်း	<input checked="" type="checkbox"/>	ကျန်းမာရေးဌာနခွဲ	<input type="checkbox"/>	ဟိန္ဒူဘုရားကျောင်း	<input type="checkbox"/>
မူကြိုကျောင်း	<input type="checkbox"/>	ဆေးပေးခန်း	<input type="checkbox"/>	ခရစ်ယာန်ကျောင်း	<input type="checkbox"/>
အခြား	<input type="checkbox"/>	အခြား	<input type="checkbox"/>	ဗလီ	<input checked="" type="checkbox"/>
အခြား	<input type="checkbox"/>			အခြား	<input type="checkbox"/>
မှတ်ချက်		မှတ်ချက်		မှတ်ချက်	

(ဂ) ကျွမ်းကျင်သူများမှတ်တမ်း (ကျေးရွာတွင်နေထိုင်သော သို့မဟုတ် တခြားရွာမှလာရောက်သော ကျွမ်းကျင်သူများ)

(၁) စာသင်ကျောင်း			(၂) ကျန်းမာရေး			(၃) လက်မှုပညာရှင်		
	ရွာတွင်နေထိုင်သူ	အခြားရွာမှလာသူ		ရွာတွင်နေထိုင်သူ	အခြားရွာမှလာသူ		ရွာတွင်နေထိုင်သူ	အခြားရွာမှလာသူ
မူလတန်းပြဆရာ/မ	<input type="checkbox"/>	<input checked="" type="checkbox"/>	ဆရာဝန်	<input type="checkbox"/>	<input type="checkbox"/>	လက်သမား	<input checked="" type="checkbox"/>	<input type="checkbox"/>
အထက်တန်းပြဆရာ/မ	<input type="checkbox"/>	<input type="checkbox"/>	လက်ထောက်ကျန်းမာရေးမှူး	<input type="checkbox"/>	<input type="checkbox"/>	ပန်းရံ	<input checked="" type="checkbox"/>	<input type="checkbox"/>
အလယ်တန်းပြဆရာ/မ	<input type="checkbox"/>	<input type="checkbox"/>	အမျိုးသမီးကျန်းမာရေးဆရာမ	<input type="checkbox"/>	<input type="checkbox"/>	လှုပ်စစ်ကျွမ်းကျင်၊ မီးသမား	<input type="checkbox"/>	<input checked="" type="checkbox"/>
မူကြိုဆရာ/မ	<input type="checkbox"/>	<input type="checkbox"/>	သားဖွားဆရာမ	<input type="checkbox"/>	<input type="checkbox"/>	ရေပိုက်သွယ်သူ	<input checked="" type="checkbox"/>	<input type="checkbox"/>
အခြား	<input type="checkbox"/>	<input type="checkbox"/>	ပြည်သူ့ကျန်းမာရေးလုပ်သား	<input type="checkbox"/>	<input type="checkbox"/>	စက်ပြင်ဆရာ	<input checked="" type="checkbox"/>	<input type="checkbox"/>
မှတ်ချက်			မှတ်ချက်			မှတ်ချက်		

(ဃ) ကျေးရွာသို့ ရောက်ရှိနိုင်သည့် လမ်းအခြေအနေ / ကျေးရွာတစ်ရွာသည် ၎င်း၏ ကျေးရွာအုပ်စုနှင့် ဆက်သွယ်ထားသော လမ်းအခြေအနေ (အောက်ပါတို့ကိုဝိုင်းပါ)

ကျောက်ကြမ်းလမ်း: ကတ္တရာလမ်း ကွန်ကရစ်လမ်း: _____
 ကျောက်ခင်းလမ်း: မြေသားလမ်း လူသွားလမ်း: _____
 မော်တော်ဆိုင်ကယ်လမ်း: _____
 အခြား: _____

(င) ကျေးရွာဖွံ့ဖြိုးမှုစီမံချက်

(၁) လူထုပဟိုပြုစီမံကိန်းမစတင်မှီ ဤကျေးရွာတွင်ကျေးရွာဖွံ့ဖြိုးမှု စီမံချက်ရှိခဲ့ပါသလား? ရှိပါသည်/မရှိပါ/မသိပါ
 (၂) ရှိခဲ့ပါလျှင် ဤစီမံချက်ကို မည်သည့် ခုနှစ်တွင်ပြင်ဆင်ခဲ့ပါသနည်း? နှစ်-----/မသိပါ
 (၃) ဤစီမံချက်ကို မြို့နယ်မှအတည်ပြုခဲ့ပါသလား? ပြုခဲ့ပါသည်/မပြုခဲ့ပါ မသိပါ

(စ) ခရီးအကွာအဝေး

(၁) ဤကျေးရွာ၏ပဟိုမှ ၎င်းကျေးရွာအုပ်စု၏ပဟိုအထိ ခရီးမိုင်မည်မျှကွာဝေးသနည်း? မိုင်-----/မသိပါ
 (၂) ဤကျေးရွာမှ ၎င်းကျေးရွာအုပ်စုပဟိုအထိ သွားလာရာတွင်ကြာမြင့်သည့်အချိန်။ ၅ မိနစ်

ခြောက်သွေ့ရာသီတွင်ကြာချိန်----- ၅ မိနစ် ----- ထော်လာဂျီ/မော်တော်ဆိုင်ကယ်/ခြေလျင်/လား/မော်တော်ဘုတ်/
 အခြား: -----
 မိုးရာသီတွင်ကြာချိန်----- ၅ မိနစ် ----- ထော်လာဂျီ/မော်တော်ဆိုင်ကယ်/ခြေလျင်/လား/မော်တော်ဘုတ်/
 အခြား: -----



(ဆ) ပတ်ဝန်းကျင်ဆိုင်ရာ သဘာဝဘေးအန္တရာယ်

ဤကျေးရွာတွင် ရေကြီးခြင်းကဲ့သို့ သဘာဝဘေးအန္တရာယ်ကျရောက်ဖူးခြင်း ရှိပါသလား။

မရှိပါ ရှိပါသည် ရှိလျှင်ဖော်ပြပါ -----

(ဇ) ကျေးရွာတွင် ဖွဲ့စည်းထားသော အဖွဲ့အစည်းများ

လူထုပဟိုပြုစီမံကိန်းမတိုင်မီ ဤကျေးရွာတွင် ကျေးရွာဖွံ့ဖြိုးရေးအတွက် အစိုးရ (သို့) ရွာသားများကိုယ်တိုင်(သို့) စီမံကိန်းတစ်ခုခုမှ ဖွဲ့စည်းထားသည့် အဖွဲ့အစည်းများရှိပါသလား။

(၁) -----

(၂) -----

(ဈ) အထွေထွေအုပ်ချုပ်ရေး ဦးစီးဌာန (GAD) မှ မှတ်တမ်းတင်ထားခြင်း

ဤကျေးရွာသည် အထွေထွေအုပ်ချုပ်ရေး ဦးစီးဌာန (GAD) မှ မှတ်တမ်းတင်ထားမှု ရှိပါသလား။

မရှိပါ ရှိပါသည်

ကျေးရွာခေါင်းဆောင်

အမည် ဦးဘက်နိုင်ဦး

လက်မှတ်

နေ့စွဲ ၂၃.၃.၁၇

လူထုစည်းရုံးရေးမှူး

အမည် ဒေါ်အေးအေးမြင့်

လက်မှတ် Mymt နေ့စွဲ ၂၃.၃.၁၇

အမျိုးအမည်	အရက်အရက်	အရက်အရက်
(အမျိုးအမည်)	(အရက်အရက်)	(အရက်အရက်)
လူဦးရေ	၃၅၇	၈၅၅
ကျား	၃၀၈	၇၈၅
မိန်းမ	၄၆၉	၆၇၀

(၉) အခြားအရေးကြီးသည့် အချက်အလက်များ

အချက်အလက်	အချက်အလက်	အချက်အလက်	အချက်အလက်	အချက်အလက်
အချက်အလက်	အချက်အလက်	အချက်အလက်	အချက်အလက်	အချက်အလက်



၉။ ပုံစံ ၈-၂။ စီမံကိန်းစက်ဝန်းအချိန်ဇယား

ပုံစံ - ၈ - ၂ - စီမံကိန်းစက်ဝန်းအချိန်ဇယား (PC 2)

လမ်းညွှန်ချက်၊ သက်ဆိုင်ရာလူထုစည်းရုံးရေးမှူး/လက်ထောက်နည်းပညာမှူးများမှ စီမံကိန်းစက်ဝန်းအဆင့်တစ်စုစီဖြန့်ဝေပေးပြီး ကျေးရွာအုပ်စုအတွက် ဤပုံစံကို ဖြည့်သွင်းရမည်။

စည်းရုံးရေးမှူး/ဝန်ထမ်း အမည် ဒေါ်ဒေါ်အေးအေး စက်ဝန်းအမှတ်ဖြစ်ပါ စက်ဝန်း(၂) စက်ဝန်း(၃)

နေ့စွဲ ၂၀၂၃.၁၁.၁၇ စက်ဝန်း(၄)

ပြည်နယ်/တိုင်း မန္တလေး မြို့နယ် လှော်ဘွယ် ကျေးရွာအုပ်စု မင်းလမ်း ကျေးရွာ မကျီးပင်

စီမံကိန်းအဆင့်များ	နေ့စွဲ		အစည်းအဝေးတွင်တက်ရောက်သူအရေအတွက်			
	စတင်သည့်နေ့	ပြီးဆုံးသည့်နေ့	အမျိုးသားအရေအတွက်	အမျိုးသမီးအရေအတွက်	အိမ်ထောင်စုအရေအတွက်	လူမျိုးစုတက်ရောက်သူအရေအတွက်နှင့် လူမျိုးစုအမည်များ
၁။ ကျေးရွာစီမံကိန်း မိတ်ဆက်အစည်းအဝေး	၂၀၂၃.၁၁.၁၇	၂၀၂၃.၁၁.၁၇	၃၁	၇၂	၁၀၃	၁၂၈ ၂၀ ၄၂
၂။ ကျေးရွာပုံ၊ မြို့ရေး စီမံချက်ရေးဆွဲခြင်းအစည်းအဝေး	၂၀၂၃.၁၁.၁၇	၂၀၂၃.၁၁.၁၇	၂၇	၄၃	၇၀	၁၂၈ ၂၀ ၃၂
၃။ ကျေးရွာအုပ်စု လုပ်ငန်းဆုံးဖြတ်ချက်ချသည့်အစည်းအဝေး	၂၀၂၃.၁၁.၁၇	၂၀၂၃.၁၁.၁၇	၂၁	၄၁	၆၂	၁၂၈ ၁၈ ၁၀
၄။ မြို့နယ်အဆင့် စီမံကိန်းရေးဆွဲရေး နှင့် အကောင်အထည်ဖော်ရေးကော်မတီ၏ စီမံကိန်း သုံးသပ်မှုအစည်းအဝေး			မလို	မလို	မလို	မလို
၅။ မြို့နယ် စီမံကိန်းရေးဆွဲရေး နှင့် အကောင်အထည်ဖော်ရေး ကော်မတီ၏ဆုံးဖြတ်ချက် ရွာဆုံ အသိပေးအကြောင်းကြားသည့် အစည်းအဝေး	၇.၆.၁၇	၇.၆.၁၇	၃၅	၃၇	၇၂	၁၂၈ ၂၀ ၁၅
၆။ စီမံကိန်းလုပ်ငန်းဆိုင်ရာစီမံချက်ရေးဆွဲခြင်းအစည်းအဝေး						မလို
၆.၁။ စီမံကိန်းလုပ်ငန်း အကောင်အထည်ဖော်ရေးအစီအစဉ် ရေးဆွဲခြင်း	၇.၆.၁၇	၇.၆.၁၇	၃၅	၃၇	၇၂	၁၂၈ ၂၀ ၁၅



၆.၂။ ဝယ်ယူရေးအစီအစဉ် ရေးဆွဲခြင်း	၇-၆-၂၇	၇-၆-၂၇	၃၅	၃၇	၇၂	မဟာ ဂွတ်စတင် ၂၀ ၁၅
၆.၃။ ဘဏ္ဍာရေးကုန်ကျမှု လျာထားအစီအစဉ် ရေးဆွဲခြင်း	၁၄-၆-၂၇	၁၄-၆-၂၇	၃၇	၁၁	၃၈	မဟာ ဂွတ်စတင် ၁၅ ၁၀
၆.၄။ ပြင်/ထိန်းအစီအစဉ် ရေးဆွဲခြင်း	၇-၆-၂၇	၇-၆-၂၇	၃၅	၃၇	၇၂	မဟာ ဂွတ်စတင် ၂၀ ၁၅
၇။ စီမံကိန်းလုပ်ငန်းခွဲ တိုးတက်မှု စောင့်ကြည့် အစည်းအဝေး						မဟာ ဂွတ်စတင် ၁၅ ၁၇
၇.၁။ အစည်းအဝေး ပထမအကြိမ်	၂၂.၆.၁၇	၂၂.၆.၁၇	၂၉	၅	၁၄	မဟာ ဂွတ်စတင် ၁၅ ၁၇
၇.၂။ အစည်းအဝေး ဒုတိယအကြိမ်						
၇.၃။ အစည်းအဝေး တတိယအကြိမ်						
၈။ စီမံကိန်းလုပ်ငန်းခွဲ အပြီးသတ်စစ်ဆေးခြင်း အစည်းအဝေး	၂၉.၇.၁၇	၂၉.၇.၁၇	၂၉	၅	၁၄	မဟာ ဂွတ်စတင် ၁၅ ၁၇
၉။ လူထုစစ်ဆေးပွဲအစည်းအဝေး	၃၃.၇.၁၇	၃၃.၇.၁၇	၂၄	၅၇	၇၉	မဟာ ဂွတ်စတင် ၂၅ ၃၃



၁၀။ ပုံစံ ၈-၃။ ကျေးရွာဖွံ့ဖြိုးရေး ဦးစားပေးအစီအစဉ်

ပုံစံ - ၈ - ၃ ကျေးရွာဖွံ့ဖြိုးရေး ဦးစားပေးအစီအစဉ် (Form PC 3)

လမ်းညွှန်ချက်။ အဆင့်(၃) ကျေးရွာမှော်မှန်းချက်အစည်းအဝေး ပြီးဆုံးသောအခါ ကျေးရွာစီမံကိန်း အထောက်အကူပြု ကော်မတီသည် လူထုစည်းရုံးရေးမှူးအကူအညီဖြင့် ဤပုံစံကိုပြည့်စုံအောင် ဖြည့်သွင်းရမည်။

လူထုစည်းရုံးရေးမှူး/ဝန်ထမ်း အမည် **ဒေါ်အေးအေး ဖြင့်**

နေ့စွဲ **၂၀၂၀.၀၃.၁၇** စက်ဝန်းအား အမှတ်ခြစ်ပါ (✓) စက်ဝန်း(၁) စက်ဝန်း(၂) စက်ဝန်း(၃) စက်ဝန်း(၄)

ပြည်နယ်/တိုင်း **မန္တလေး** မြို့နယ် **ပျော်ရွှင်** ကျေးရွာအုပ်စု **မင်းလမ်း** ကျေးရွာ **မကျော်ပင်**

က။ အခက်အခဲအတားအဆီးများအားဆွေးနွေးခြင်း - ယခုလက်ရှိအခြေအနေတွင် ဤကျေးရွာဖွံ့ဖြိုးတိုးတက်ရေးအတွက် အဓိက အခက်အခဲအတားအဆီးများသည် မည်သည်များဖြစ်ပါသနည်း။ (အမျိုးသား/သမီး အနည်းဆုံးအခက်အခဲ ၅ ခုစီဖော်ပြပါ)

အမျိုးသား အဖွဲ့မှ တင်ပြသောအခက်အခဲအတားအဆီးများ		အမျိုးသမီး အဖွဲ့မှတင်ပြသောအခက်အခဲအတားအဆီးများ	
၁	ကျန်းမာရေးယာဉ်ကောက်ခံဖို့	၁	ကျောင်းခြံစည်းရိုး ခတ် ရန် ကခက်ခဲဖို့
၂	ရွာချင်းဆက်သွယ်ရေးကောင်းစေရန်အတွက်	၂	စာကြည့်တိုက်ဆက်ဆောင်ရန်ကခက်ခဲဖို့
၃	ပျှော်စစ်ဖိတ်တိုင်မလုံလောက်စေရန်အတွက်	၃	မိုးတွင်း ရွာတွင်းလမ်းများ သွားလာရန်ခက်ခဲ
၄	ရွာတွင်းလမ်းတူးဖွဲ့ရန်အခက်ခဲဖို့	၄	မိုးတွင်း ရေမထွက်သောကန်ခံဖို့
၅	ရပ်ရွာအုပ်စု ပစ္စည်း မလုံလောက်စေရန်အတွက်	၅	ရွာပြင်လမ်း မိုးတွင်းအားလာရန်ကခက်ခဲဖို့
၆	စာကြည့်တိုက် ရန်ဖွံ့ဖြင့် စခန်းခံဖို့	၆	ကလေးများ ကျန်းမာရေး ထွက်စားကျောင်း
၇	စာသင်ကျောင်းဆောင်မလုံလောက်စေရန်	၇	မိမိသာ ကခက်ခဲဖို့

၈ စာသင်ကျောင်းမိမိသာမလုံလောက်စေရန်
 ၉ မှော်မှန်းခြင်း - နောင်လာမည့် (၅) နှစ် အတွင်း ကျေးရွာဖွံ့ဖြိုးရေး မှော်မှန်းလျာထားချက်များအား တင်ပြပါ။

အမျိုးသားအဖွဲ့မှ တင်ပြသောမှော်မှန်းချက်များ		အမျိုးသမီးအဖွဲ့မှ တင်ပြသောမှော်မှန်းချက်များ	
၁	ကျန်းမာရေးကား ဖြို ချေပါသည်။	၁	ကျောင်းခြံစည်းရိုး ဖြိုချေပါသည်။
၂	ရွာချင်းဆက်သွယ်ရေးကောင်းစေရန်အတွက်	၂	စာကြည့်တိုက် ဖြို ချေပါသည်။
၃	ပျှော်စစ်ဖိတ်တိုင်မလုံလောက်စေရန်အတွက်	၃	ရွာတွင်းလမ်းများ ကောင်းမွန်စေရန်အတွက်
၄	ရွာတွင်းလမ်းကောင်းမွန်စေရန်အတွက်	၄	ရေဆိုးထွက်မြောင်းများ ဖြိုချေပါသည်။
၅	ရပ်ရွာအုပ်စု ပစ္စည်း ပေါများစေရန်အတွက်	၅	ရွာပြင်လမ်းများ ကောင်းမွန်စေရန်အတွက်
၆	စာကြည့်တိုက် ဖြို ချေပါသည်။	၆	စာသင်ကျောင်း မိမိသာမလုံလောက်စေရန်
၇	စာသင်ကျောင်းဆောင်ပေါများစေရန်	၇	အစဉ်။

၈ စာသင်ကျောင်းမိမိသာပေါများစေရန်အတွက်



ဂ။ လူထုစီမံကိန်း၏ လာမည့် (၄) နှစ်အတွက် အကျိုးဝင်သော ဦးစားပေး ဖွံ့ဖြိုးတိုးတက်မှု လုပ်ငန်း အစီအစဉ်များအားဖော်ပြပါ။

အဆင့်	ကျေးရွာအတွက် ဦးစားပေး ဖွံ့ဖြိုးတိုးတက်မှု လုပ်ငန်းစဉ်များ	အဆိုပြုသူ (အမျိုးသားများ/ အမျိုးသမီးများ/အမျိုးသား+ အမျိုးသမီး)	ခန့်မှန်းကုန်ကျ စရိတ်	အကျိုးခံစားခွင့်ရှိသူ ခန့်မှန်းခြေ အရေအတွက်
၁	ရွာပျဉ်းဆက်(ကျောက်ဆွေ)ပါကျား + မ	ကျား + မ	၆၀၀၀၀၀/-	၆၅၃
၂	ကျောင်းခြံစည်းရိုး	ကျား + မ	၆၀၀၀၀၀/-	၆၅၃
၃	စာကြည့်တိုက်တည်ဆောက်ရေး	ကျား + မ	၇၅၀၀၀၀/-	၆၅၃
၄	လျှပ်စစ်ဓာတ်အား	ကျား + မ	၃၅၀၀၀၀/-	၆၅၃
၅	စွယ်စုံလမ်းကျောက်ချော	ကျား + မ	၁၅၀၀၀၀/-	၆၅၃
၆	စံကေးပြင်ရေး	ကျား	၁၅၀၀၀၀/-	၆၅၃
၇	အစားအသွယ်	ကျား + မ	၆၀၀၀၀၀/-	၆၅၃

ဃ။ လူထုစီမံကိန်း၏ လာမည့် (၄) နှစ်အတွက် အကျိုးမဝင်သော ဦးစားပေး ဖွံ့ဖြိုးတိုးတက်မှု လုပ်ငန်း အစီအစဉ်များအားဖော်ပြပါ။

အဆင့်	ကျေးရွာအတွက် ဦးစားပေး ဖွံ့ဖြိုးတိုးတက်မှု လုပ်ငန်းစဉ်များ	အဆိုပြုသူ (အမျိုးသားများ/ အမျိုးသမီးများ/အမျိုးသား+ အမျိုးသမီး)	အခန်းကဏ္ဍ
၁	အစားအသွယ်	ကျား + မ	ကျွန်းမတရားဌာန
၂			
၃			
၄			
၅			
၆			

ခေါင်းဆောင်၊ ကျေးရွာစီမံကိန်းအထောက်အကူပြုကော်မတီမှ အတည်ပြုသည်။

အမည် ----- ဦးစိုးလှိုင် ----- လက်မှတ် ----- *[Signature]* ----- နေ့စွဲ ----- 22.3.17 -----



၁၁။ ပုံစံ ၈-၄ ကျေးရွာအုပ်စုစီမံကိန်းလုပ်ငန်းခွဲရွေးချယ်ခြင်းပုံစံ

ပုံစံ - ၈ - ၄ ကျေးရွာအုပ်စုစီမံကိန်းလုပ်ငန်းခွဲရွေးချယ်ခြင်းပုံစံ (Form PC 4)

လမ်းညွှန်ချက်။ စီမံကိန်းလုပ်ငန်းခွဲရွေးချယ်မှုအစည်းအဝေးပြီးနောက်တွင် ကျေးရွာအုပ်စုမှ CF/TF တို့၏ အကူအညီရယူ၍ ကျေးရွာစီထောက်ကော်မတီမှ လက်မှတ်ရေးထိုးပြီး အဆိုပါပုံစံအား ပြည့်စုံအောင်ဖြည့်သွင်းရမည်။ ဤပုံစံအား ပြည့်စုံစွာဖြည့်သွင်းပြီးပါက ကျေးရွာအုပ်စုဖွံ့ဖြိုးတိုးတက်ရေးစီမံချက်တွင် TPIC သို့မဟုတ် ရန်အတွက် နောက်ဆက်တွဲအဖြစ် ထားရှိရမည်။ CF မှ ကျေးရွာတစ်ရွာချင်းစီ၏ စီမံကိန်းလုပ်ငန်းခွဲစဉ်ရာ အချက်အလက်များကို MIS သို့ ထည့်သွင်းရမည်။ (ယခုစီမံကိန်းလုပ်ငန်းခွဲ မလုပ်ကိုင်သော ကျေးရွာများ မပါဝင်ပါ။)

ကျေးရွာစည်းရုံးရေးမှူး/ဝန်ထမ်းအမည် ဒေါ်အေးဒော့ မြင့်

နေ့စွဲ ၂၀၂၁.၁၂.၁၇

ပြည်နယ်/တိုင်း မြို့နယ် မန္တလေး

စက်ဝန်းအားအမှတ်ဖြစ်ပေးပါ။ (✓) စက်ဝန်း(၁) စက်ဝန်း(၂) စက်ဝန်း(၃) စက်ဝန်း(၄)

ကျေးရွာအုပ်စု မင်းလမ်း

ကျေးရွာအမည်	ဆောင်ရွက်မည့် လုပ်ငန်းများ	အတိုင်းအတာ	ခန့်မှန်း တိုက်ရိုက် အကျိုးခံစားခွင့် ရှိသူများ	အဆိုပြုထင်ပြုသူ	စီမံကိန်းမှ ထည့်ဝင်မှု		ခန့်မှန်းကုန်ကျစရိတ်		စုစုပေါင်း
					စီမံကိန်းမှ ထည့်ဝင်မှု	အခြားထည့်ဝင်မှု (ဖေါ်ပြပါ)	ကျေးရွာမှ ထည့်ဝင်မှု	အခြားထည့်ဝင်မှု (ဖေါ်ပြပါ)	
မင်းလမ်း(မ) ဆျာဗြေစု		၂၅၀၀ x ၇'	ကျား - ၅၅၉ မ - ၆၆၀	<input type="checkbox"/> ကျား <input type="checkbox"/> မ ၄ ကျား + ၈	၆၀၀၀၀၀ ၁၅%	-	-	-	
မင်းလမ်း(က) ဆျာဗြေစု		၂၃၀၀ x ၇'	ကျား - ၅၄၀ မ - ၅၅၆	<input type="checkbox"/> ကျား <input type="checkbox"/> မ ၂ ကျား + ၈	၆၀၀၀၀၀၀ ၁၅%	-	-	-	
အားကော်	ဖြေးစားလမ်း ၆၆၆၆၆.၆ ကျားလမ်း ၅၆၆၆၆	၃၀၀၀ x ၁၅' x ၂၆' / ၄၀၀ x ၁၅' x ၆'	ကျား - ၂၅၂ မ - ၂၅၆	<input type="checkbox"/> ကျား <input type="checkbox"/> မ ၂ ကျား + ၈	၆၅၀၀၀၀၀ ၁၅%	-	-	-	
မလှိုင်ပင်	ကျောက်ကျေး ဖြေးစား ၁၆၆၆၆	၃၅၀၀' x ၁၄' x ၁၆'	ကျား - ၃၁၄ မ - ၃၃၆	<input type="checkbox"/> ကျား <input type="checkbox"/> မ ၂ ကျား + ၈	၆၀၀၀၀၀၀ ၁၅%	-	-	-	

ရာထူး ကျေးရွာအုပ်စု စီ/ထောက်ကော်မတီ ဥက္ကဋ္ဌ အမည် လက်မှတ် ရက်စွဲ

ကျေးရွာအုပ်စု စီ/ထောက်ကော်မတီ ဥက္ကဋ္ဌ ဒေါ်ခင်အေး ၂၀၂၁.၁၂.၁၇



ပုံစံ - ၈ - ၄ ကျေးရွာအုပ်စုစီမံကိန်းလုပ်ငန်းခွဲရွေးချယ်ခြင်းပုံစံ (Form PC 4)

လမ်းညွှန်ချက်၊ စီမံကိန်းလုပ်ငန်းခွဲရွေးချယ်မှုအစည်းအဝေးပြီးနောက်တွင် ကျေးရွာအုပ်စုမှ CF/TF တို့၏ အကူအညီရယူ၍ ကျေးရွာစီထောက်ထောက်ကော်မတီမှ လက်မှတ်ရေးထိုးပြီး အဆိုပါပုံစံအား ပြည့်စုံအောင်ဖြည့်သွင်းရမည်။ ဤပုံစံအား ပြည့်စုံစွာဖြည့်သွင်းပြီးပါက ကျေးရွာအုပ်စုဖွံ့ဖြိုးတိုးတက်ရေးစီမံချက်တွင် TPIIC သို့ ဖေးရီရန်အတွက် နောက်ဆက်တွဲအဖြစ် ထားရှိရမည်။ CF မှ ကျေးရွာတစ်ရွာချင်းစီ၏ စီမံကိန်းလုပ်ငန်းခွဲရောင်းရာ အချက်အလက်များကို MIS သို့ ထည့်သွင်းရမည်။ (ယခုမှစီမံကိန်းလုပ်ငန်းခွဲ မလုပ်ကိုင်သော ကျေးရွာများ မပါဝင်ပါ။)

ကျေးရွာစည်းရုံးရေးမှူး/ဝန်ထမ်းအမည် **ဒေါ်အေးအေး မြင့်**

နေ့စွဲ **မန္တလေး၊ မြို့နယ် မောက်ကွယ်**

စက်ဝန်းအားအမှတ်ဖြစ်ပေးပါ။ (V) စက်ဝန်း(၁) □ စက်ဝန်း(၂) □ စက်ဝန်း(၃) □ စက်ဝန်း(၄)

ကျေးရွာအုပ်စု **မင်းလမ်း**

ကျေးရွာအမည်	ဆောင်ရွက်မည့် လုပ်ငန်းများ	အတိုင်းအတာ	ခန့်မှန်း တိုက်ရိုက် အကျိုးခံစားခွင့် ရှိသူများ	အဆိုပြုတင်ပြသူ	စီမံကိန်းမှ ထည့်သွင်းမှု		စနစ်ပုံစံကုန်ကျစရိတ်	စက်ဝန်း(၁) □ စက်ဝန်း(၂) □ စက်ဝန်း(၃) □ စက်ဝန်း(၄)
					စီမံကိန်းမှ ထည့်သွင်းမှု	ကျေးရွာမှ ထည့်သွင်းမှု		
ပေကုန်း	စက်ရေတွင်း တူးခြင်း	700x200	ကျား- ၂၁၁ မ - ၃၁၀ ပေါင်း- ၅၂၁	□ ကျား □ မ ✓ ကျား+မ	၆၅၀၀၀ ခန့်	၀	၀	□ စက်ဝန်း(၁) □ စက်ဝန်း(၂) □ စက်ဝန်း(၃) □ စက်ဝန်း(၄)
သုဇွဲလှန်း	စက်ရေတွင်း၊ ကျွန်းကျွန်း အလှည့်ကျ အလှည့်ကျ	70x200 8x8x8 1500	ကျား- ၅၂၅ မ - ၅၅၀ ပေါင်း- ၁၀၇၅	□ ကျား □ မ ✓ ကျား+မ	၆၀၀၀၀၀ ခန့်	၀	၀	□ စက်ဝန်း(၁) □ စက်ဝန်း(၂) □ စက်ဝန်း(၃) □ စက်ဝန်း(၄)
ကျောင်းလှန်း	ကျောင်းခြံ စုန်းရှင်း	1300x7	ကျား- ၄၄၅ မ - ၅၀၅ ပေါင်း- ၉၅၀	□ ကျား □ မ ✓ ကျား+မ	၆၀၀၀၀၀ ခန့်	၀	၀	□ စက်ဝန်း(၁) □ စက်ဝန်း(၂) □ စက်ဝန်း(၃) □ စက်ဝန်း(၄)

ရာထူး ကျေးရွာအုပ်စု စီ/ထောက်ကော်မတီ ဥက္ကဋ္ဌ အမည် လက်မှတ် ရက်စွဲ

ဒေါ်ခင်အိန် ၂၀၂၄.၃.၁၇



၁၂။ အစည်းအဝေး မှတ်တမ်းများ



ကျေးရွာအစည်းအဝေးမှတ်တမ်း

အစည်းအဝေးပြုလုပ်သည့်နေရာ ။ ။ စာတင်ကျောင်း
 ကျေးရွာ ။ ။ မန်ကျည်းပင်
 ကျေးရွာအုပ်စု ။ ။ မိန်းကပ်မြေကန်
 အချိန် ။ ။ နံနက် ၈:၃၀ ဖြစ်မှ နေ့ခင်း ၁၂:၀၀ ထိ
 အစည်းအဝေးအမည် ။ ။ ဒုတိယအကြိမ်အစည်းအဝေး

တက်ရောက်သူဦးရေ ကျား (၂၄)၊ မ (၃၉) စုစုပေါင်း (၆၃)

အစည်းအဝေးတွင်ဆွေးနွေးသည့်အကြောင်းအရာ။

- ၁။ PRA အချက်များအား မြန်မာနိုင်ငံဆွေးနွေးခြင်း.....
- ၂။ ကျွန်ုပ်တို့ များ မြန်မာနိုင်ငံ ဆွေးနွေးခြင်း.....
- ၃။ စီမံကိန်း အုပ်စု နှင့် များ မကျန်းမာစေခြင်း၊ အကျိုးမဝင် စွမ်းဆောင်ရည်.....
- ၄။ ကျေးရွာစီမံခန့်ခွဲမှု အဖွဲ့ ဖွဲ့စည်းပုံ.....
- ၅။
- ၆။
- ၇။
- ၈။
- ၉။
- ၁၀။



ဆွေးနွေးချက်များ (ပြောသူနှင့်အကြောင်းအရာကိုတွဲမှတ်တမ်းတင်ရန်)

- ပထမနေ့ ဆွေးနွေးခဲ့သော PRA သို့ ကျွမ်းကျင်မှုဆိုင်ရာ ဖွဲ့စည်းပုံများအား ဖြည့်စွက် ဆွေးနွေးခဲ့ပါသည်။
- လုပ်ငန်းခွဲများကို မိမိတို့အဖွဲ့အစည်းများဖြင့် ကော်ဝင်း (၁၇) ဂွဏ်အတွက် မိမိတို့အဖွဲ့အစည်းအရ ဦးစားပေးဆောင်ရွက်သတ်မှတ်ကြောင်း ပြောကြားခဲ့ပါသည်။
- လုပ်ငန်းခွဲတစ်ခု ပထမနှစ်အတွင်း မကြီးမားဘဲ နောင်နှစ်စတင်တွင် မြို့လုပ်ရုံကြောင်း စွမ်းကင်းခြင်း -
- တစ်ဦးလောက်သာ ဖြစ်ပြီး မြို့လုပ်ရုံကြောင်း စွမ်းကင်းခြင်း -
- နယ်ပယ်သည် လုပ်ငန်းခွဲ ပေါ် မူတည်ပြီး အကြမ်းဖျင်း ခွဲဝေပေးခြင်း ဖြစ်ကြောင်း ကျွမ်းကျင်မှု ဖွဲ့စည်းပုံ မဟုတ်ကြောင်း စွမ်းကင်းခြင်း -
- ဖြေဆိုပေးပြီး ကျွမ်းကျင်မှု အိမ်ထောင်စုဝင် အရွယ်ပေးထားပြီးသော အမျိုးသား၊ အမျိုးသမီး အားလုံးကို လက်မှတ်ထိုးရမည်ဖြစ်ကြောင်း စွမ်းကင်းခြင်း
- လုပ်ငန်းခွဲအတွင်း အကာအကွယ်များ ပေးထားပြီး မည်သို့ဖြစ်ကြောင်း ပြောကြားခြင်း နှင့် ပထမဆုံး သတ်မှတ်ဆောင်ရွက်ပြီး ပြန်ပြန်ချက်မည်ဖြစ်ကြောင်း ဆွေးနွေးခြင်း -
- အသက် (၁၅) ဂွဏ်အောက် ငယ်လူကလေးများအား လုပ်ငန်းခွဲတွင် မပါဝင်စေရ ပါဝင်စေရန် မျှော်ကြောင်း ပြောကြားခဲ့ပါသည်။



ကောက်ကျေးရွာ အတွက် နှိုင်းယှဉ်သော ကျေးရွာစီမံခန့်ခွဲမှု နှင့် အဖွဲ့၊ ဂွေ့ချယ်
 မှု ဆွေးနွေးခြင်း။

- စေတနာ့ဝန်ထမ်းအပါအဝင် ကော်မတီ (၁၆) ပေါင်းထား၍ ဖွဲ့စည်းကြောင်း၊
- စီမံကိန်းဥက္ကဋ္ဌ ဗိုလ်မှူးထွန်း ကျား (၁)၊ မ (၁) ထား၍ ဖွဲ့စည်းကြောင်း၊
- အမျိုးသားစု ဆုံးဖြတ်ချက်ကန့်သတ်မဟုတ်ပဲ အမျိုးသမီး၊ ဧည့်သည်၊ အမျိုးမျိုးပါ
 ဝင်ရမည် ဖြစ်ကြောင်း၊ စွမ်းလမ်း ခဲ့ပါသည်။
- စီမံကိန်းရုပ်ငန်းခွဲ ရုပ်ဆောင်ရာတွင် ကြီးကြပ်ရမည် ဖြစ်ကြောင်း၊ အဆင့်၊ အစား
 များကွဲပြားရမည် ဟု စွမ်းလမ်း ခြင်း။
- ဆေးကုသရေး ဂွေ့ချယ်ရာတွင် ငွေ ကျေးကို ဖွဲ့စည်း မဟုတ်ကြောင်း၊ စာရွက်စာတမ်း
 မှာ သောက်ကျေးများ သာမရှိရမည် ဖြစ်ကြောင်း၊ စွမ်းလမ်း ခြင်း။
- စောင့်ကြည့် ကြီးကြပ်ရေး ဆက်ကော်မတီ သည် ရုပ်ငန်း ခွဲ အတွင်း သွားရောက်၍
 ကြီးကြပ်ရမည် ဖြစ်ကြောင်း၊ အသေးစိတ် စွမ်းလမ်း ခြင်း။
- ပွင့်လမ်း ဖြစ်လာခြင်း အောင်မြင်ရေး အတွက် သာသနာ့ဌာနတွင် အစီရင်ခံစာများ တင်ပြရမည်
 ဖြစ်ကြောင်း၊ ဆွေးနွေးခြင်း။
- စပ်ယူရေး ဆက်ကော်မတီ သည် ရုပ်ငန်း ခွဲ အတွက် နှိုင်းယှဉ်သော ပစ္စည်းများ ဝယ်
 ယူ ရမည် ဖြစ်ကြောင်း၊ စွမ်း လမ်း ခြင်း။
- ရုပ်ငန်း တစ်ခုမျှ ဖွဲ့စည်းရာတွင် အတွက် ကန့်သတ်ပတ်ဆိုင်၊ သိမ်းရေး ဆက်ကော်မတီ
 ဖွဲ့စည်း ရမည် ဟု ဖြေကြား ခြင်း။
- စီမံကိန်း ခွဲ မတ်တက်၍ မေဖန် အစီအစဉ် ခြုံငုံ ဆောင်ရွက်ပုံ ထား၍ ဖြစ်ကြောင်း၊
- ထိုကဲ့သို့ ကော်မတီအဖွဲ့ဝင်များ အား ရှာ ဝှူး အကျိတ် အသေးစိတ် စွမ်း ဖြစ်၊
 ဂွေ့ချယ် ခဲ့ ပါသည်။
- ကော်မတီများ သတ်မှတ် ချား ပေးမည် ဖြစ်ကြောင်း၊ ဖြေကြား ခြင်း။



ဆုံးဖြတ်ချက်များ

၁။ ...ယကမ္ဘာ့စွယ်စုံတွင်... ကွာချင်းဆက်ကမ်း... မြို့နယ်... ဇွဲ...
.....

၂။ ...ဒိုင်ယာလီစတင်... စာရွက်စာတမ်း... မြို့နယ်...
.....

၃။ ...ကတိယာဇာတ်တွင်... ကွာချင်းဆက်ကမ်း... မြို့နယ်...
.....

၄။ ...စာရွက်စာတမ်း... စာရွက်စာတမ်း... မြို့နယ်... ကွာချင်းဆက်ကမ်း...
...ဆုံးဖြတ်ချက်... အထောက်အကူပြု... မြို့နယ်... ကွာချင်းဆက်ကမ်း... မြို့နယ်...
...ဆုံးဖြတ်ချက်... အထောက်အကူပြု... မြို့နယ်... ကွာချင်းဆက်ကမ်း... မြို့နယ်...

၅။ ...စီမံကိန်း... အထောက်အကူပြု... မြို့နယ်... ကွာချင်းဆက်ကမ်း... မြို့နယ်...
...ဆုံးဖြတ်ချက်... အထောက်အကူပြု... မြို့နယ်... ကွာချင်းဆက်ကမ်း... မြို့နယ်...

မှတ်တမ်းတင်သူ *Janet*
အမည် - ဒေါ်ခင်စန္ဒာလှိုင်
ရာထူး - ကျေးဇူးတင်ရေးမှူး
ရက်စွဲ - 23.3.2017

အတည်ပြုသူ *[Signature]*
အမည် - ဒေါ်ခင်စန္ဒာလှိုင်
ရာထူး - ဒီပဲယင်းမြို့နယ်
ရက်စွဲ - 23.3.2017



၁၃။ ကဏ္ဍအလိုက် အခက်အခဲမှတ်တမ်း

အုပ်စု - မင်းလင်း - - - - - ကျေးရွာ - မကျီးပင်

နောက်ဆက်တွဲ(၄) ခြားနားသောအပိုင်းများအတွက် ဦးစားပေးဖွဲ့ ဖြိုးရေးလုပ်ငန်းစဉ် အနှစ်ချုပ်

မူရင်းသည်အား VPSC တွင်ထားရှိရပါမည်။ အခြားဌာနများနှင့် ညှိနှိုင်းရန်အတွက် မိတ္တူအား TPIC သို့ပို့ရပါမည်။ MIS ရှိပါ အားဖြင့် သွင်းရန် မလိုအပ်ပါ။

	အဆင့်	လုပ်ငန်း	မည်သူဦးစားပေးလဲ	ကျေးရွာမှတာဝန်ခံသူ (သို့) အုပ်စု	ပြင်ပမှအဖွဲ့/အဖွဲ့ဝင်
အခြေခံအဆောက်အအုံ	၀	ရွာရွင်းဆက်ဆံရေးအဖွဲ့လမ်းဆင်းခြင်း	<input checked="" type="checkbox"/> မ <input checked="" type="checkbox"/> ကျား	ကျေးရွာစီမံကိန်းကော်မတီ	လူထုစာတိုက်ပြုစီမံကိန်း
	၂	ကျောင်းခြံစိုက်ရေးဖြန့်ဖြူးခြင်း	<input type="checkbox"/> မ <input type="checkbox"/> ကျား	ကျေးရွာစီမံကိန်းကော်မတီ	လူထုစာတိုက်ပြုစီမံကိန်း
	၃	စာကြည့်တိုက်တည်ဆောက်ခြင်း	<input checked="" type="checkbox"/> မ <input checked="" type="checkbox"/> ကျား	ကျေးရွာစီမံကိန်းကော်မတီ	လူထုစာတိုက်ပြုစီမံကိန်း
	၄	လျှပ်စစ်မီးတိုင်တို့ချိတ်ဆက်ခြင်း	<input checked="" type="checkbox"/> မ <input checked="" type="checkbox"/> ကျား	ကျေးရွာစီမံကိန်းကော်မတီ	လူထုစာတိုက်ပြုစီမံကိန်း
	၅	ရွာတွင်းကျောက်ချွေးလမ်းဆင်းခြင်း	<input checked="" type="checkbox"/> မ <input checked="" type="checkbox"/> ကျား	ကျေးရွာစီမံကိန်းကော်မတီ	လူထုစာတိုက်ပြုစီမံကိန်း
အသက်မွေးဝမ်းကျောင်း/ပိုက်လိုင်းရေး	၀		<input type="checkbox"/> မ <input type="checkbox"/> ကျား		
	၂		<input type="checkbox"/> မ <input type="checkbox"/> ကျား		
	၃		<input type="checkbox"/> မ <input type="checkbox"/> ကျား		
	၄		<input type="checkbox"/> မ <input type="checkbox"/> ကျား		
	၅		<input type="checkbox"/> မ <input type="checkbox"/> ကျား		
	၅		<input type="checkbox"/> မ <input type="checkbox"/> ကျား		
ကျန်းမာရေးနှင့် အာဟာရ	၀	နာရေးကော့	<input type="checkbox"/> မ <input type="checkbox"/> ကျား	စွာလူထု	ကျန်းမာရေးဌာန
	၂		<input type="checkbox"/> မ <input type="checkbox"/> ကျား		
	၃		<input type="checkbox"/> မ <input type="checkbox"/> ကျား		
	၄		<input type="checkbox"/> မ <input type="checkbox"/> ကျား		
	၅		<input type="checkbox"/> မ <input type="checkbox"/> ကျား		
	၅		<input type="checkbox"/> မ <input type="checkbox"/> ကျား		
ပညာရေး	၀		<input type="checkbox"/> မ <input type="checkbox"/> ကျား		
	၂		<input type="checkbox"/> မ <input type="checkbox"/> ကျား		
	၃		<input type="checkbox"/> မ <input type="checkbox"/> ကျား		



ကျေးဇူးတင်

	၄		<input type="checkbox"/> မ <input type="checkbox"/> ကျား		
	၅		<input type="checkbox"/> မ <input type="checkbox"/> ကျား		
အခြား	၁	တံကား ပါအစား ၉၂ ဖြစ်ခြင်း	<input type="checkbox"/> မ <input checked="" type="checkbox"/> ကျား	ကျေးဇူးတင်၊ ဆောင်က ကော်မတီ	လူ့ထုစာပေ ဖြန့်ချိရေး
	၂	တံကား ကျောင်းမိမိ ဆာဖြင့် ဖြစ်ခြင်း	<input checked="" type="checkbox"/> မ <input type="checkbox"/> ကျား	ကျေးဇူးတင်၊ ဆောင်က ကော်မတီ	လူ့ထုစာပေ ဖြန့်ချိရေး
	၃		<input type="checkbox"/> မ <input type="checkbox"/> ကျား		
	၄		<input type="checkbox"/> မ <input type="checkbox"/> ကျား		
	၅		<input type="checkbox"/> မ <input type="checkbox"/> ကျား		