

ပြည်ထောင်စုသမ္မတ မြန်မာနိုင်ငံတော် အစိုးရ  
စိုက်ပျိုးရေး၊ မွေးမြူရေးနှင့် ဆည်မြောင်းဝန်ကြီးဌာန  
ကျေးလက်ဒေသဖွံ့ဖြိုးတိုးတက်ရေးဦးစီးဌာန  
ပျော်ဘွယ်မြို့နယ်



လူထုဗဟိုပြုစီမံကိန်း  
National Community Driven Development Project  
(NCDDP)



ကျေးရွာဖွံ့ဖြိုးရေးအစီအစဉ်  
Village Development Plan (VDP)  
မင်းတည်းကုန်းကျေးရွာ၊မဲဒီးကျေးရွာအုပ်စု



မာတိကာ

- ၁။ မြို့နယ်မြေပုံ
- ၂။ ကျေးရွာမြေပုံ(တည်နေရာ)
- ၃။ အုပ်စုတွင်ပါဝင်သောကျေးရွာများစာရင်း
- ၄။ ကျေးရွာအခြေခံအချက်အလက်များ (ကျေးရွာသမိုင်းကြောင်း)
- ၅။ လူထုပူးပေါင်းပါဝင်သော လူမှုဆန်းစစ်ခြင်းနှင့် အကဲဖြတ်ခြင်းလုပ်ငန်းစဉ်(PSA/PRA)အကျဉ်းချုပ်ဇယား
- ၆။ ကျေးရွာဖွံ့ဖြိုးရေးအစီအစဉ်အတွက်အသုံးပြုခဲ့သော PRA tools များနှင့်တစ်ခုချင်းစီအတွက် သုံးသပ် ချက်များ
- ၇။ ကော်မတီဝင်များရွေးချယ်ခြင်းနှင့်ကျေးရွာဖွံ့ဖြိုးရေးအစီအစဉ်ဆောင်ရွက်မှုမှတ်တမ်းဓါတ်ပုံများ
- ၈။ ကျေးရွာအချက်အလက် (ပုံစံ-၁)
- ၉။ စီမံကိန်းစက်ဝန်းအချိန်ဇယား (ပုံစံ-၂)
- ၁၀။ ကျေးရွာဖွံ့ဖြိုးရေးဦးစားပေးအစီအစဉ် (ပုံစံ-၃)
- ၁၁။ ကျေးရွာအုပ်စုစီမံကိန်းလုပ်ငန်းခွဲရွေးချယ်ခြင်း (ပုံစံ-၄)
- ၁၂။ အစည်းအဝေးမှတ်တမ်းများ
- ၁၃။ ကဏ္ဍအလိုက်ဦးစားပေးဖွံ့ဖြိုးရေးလုပ်ငန်းစဉ်များ



၁။ ဖျော်ဘွယ်မြို့နယ် မြေပုံ

ဖျော်ဘွယ်မြို့နယ်အခြေပြမြေပုံ

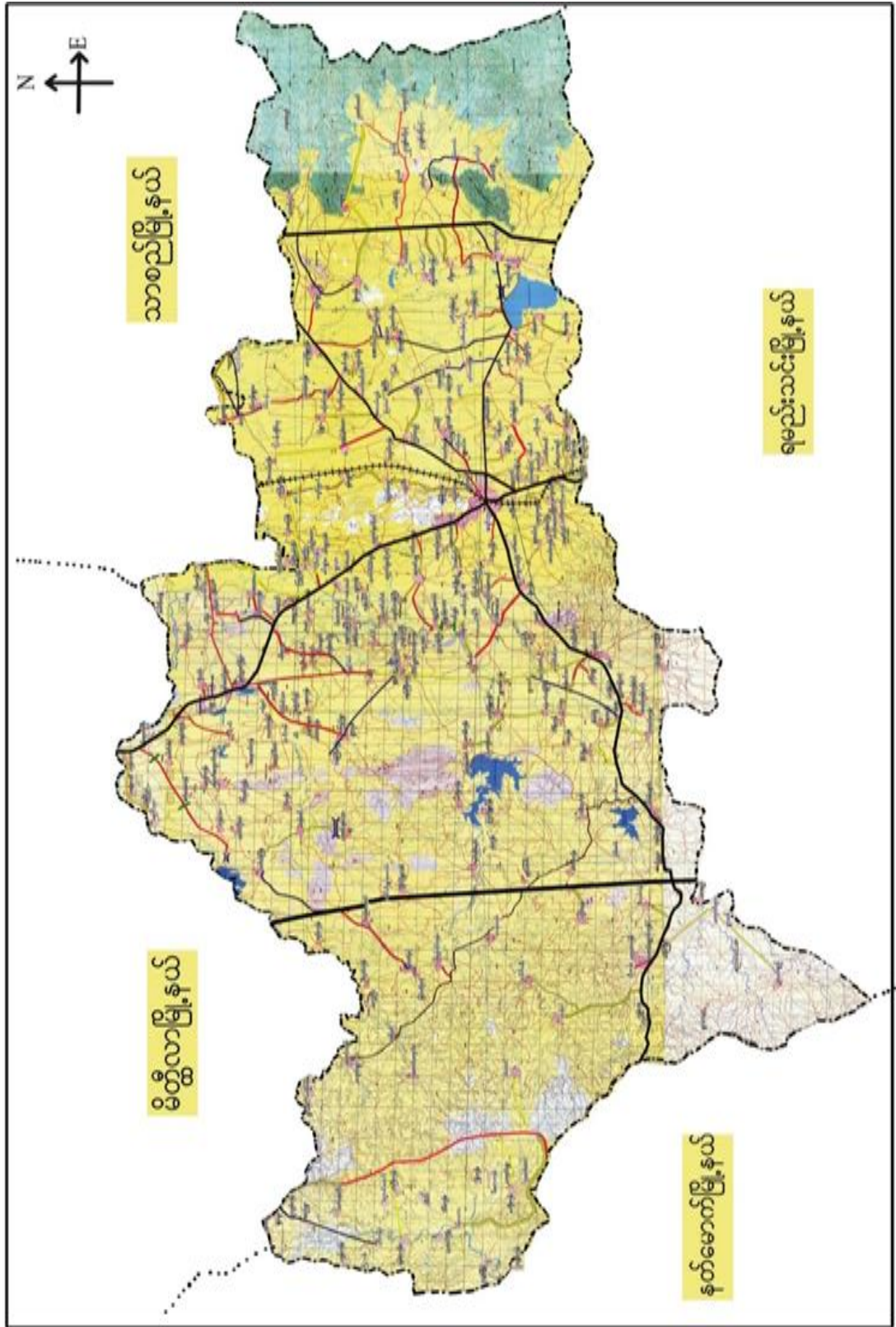





၂။မဲဒီးကျေးရွာအုပ်စုမြေပုံ

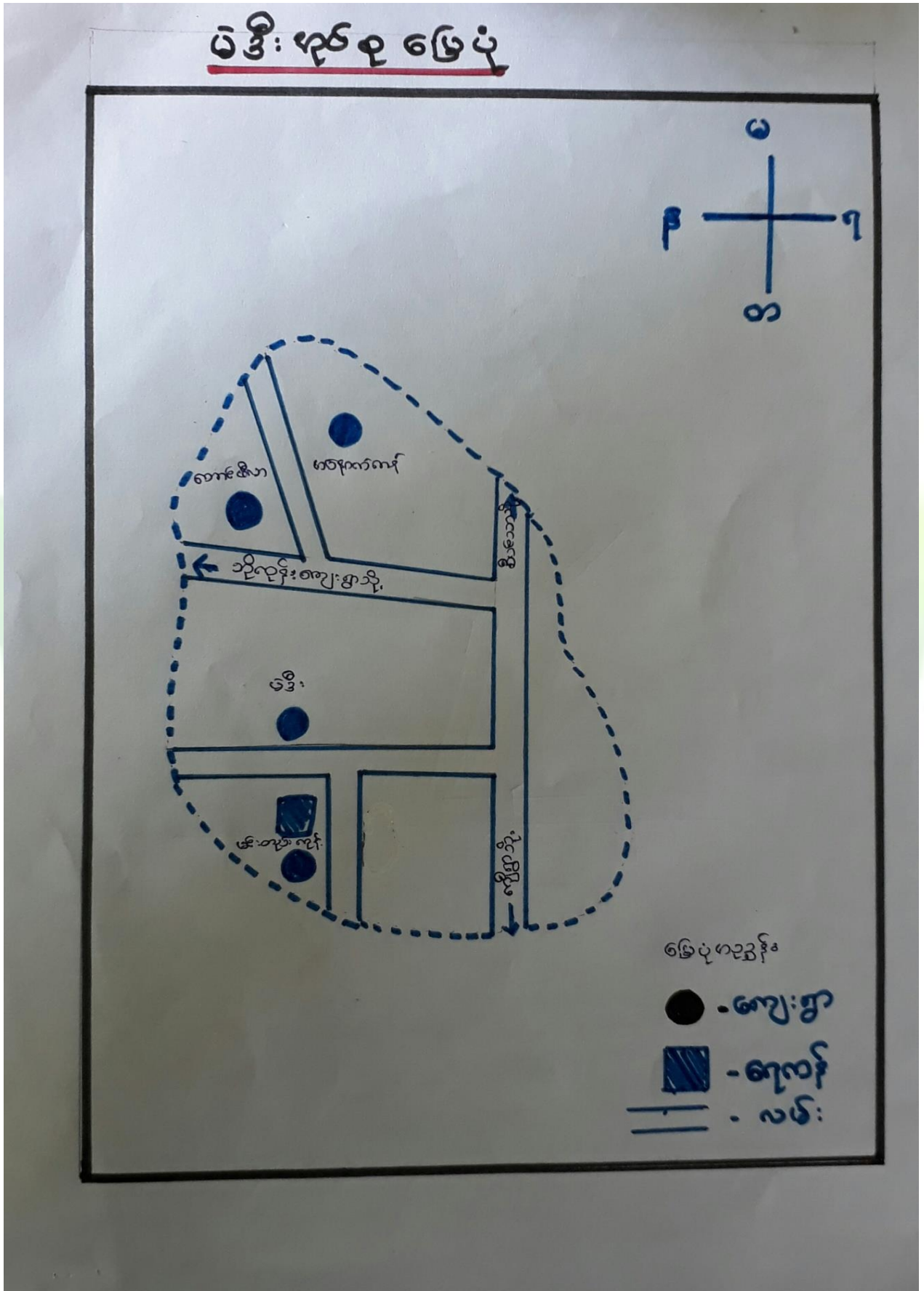



၃။ ကျေးရွာအုပ်စုတွင်ပါဝင်သော ကျေးရွာများ  
 ၁။ မဲဒီး ၂။ တောင်ဖီလာ ၃။ မင်းတဲကုန်း  
 ၄။ ကျေးရွာ၏အခြေခံအချက်အလက်များ  
 ကျေးရွာသမိုင်းအကျဉ်း

၄။ အနောက်ကန်

မင်းတည်းကုန်းကျေးရွာ သမိုင်း၊ မကျဉ်း

မင်းတည်းကုန်းကျေးရွာသည် ပေတဲကုန်းမြို့၊ နှင့် ၁၉ မိုင်ခွဲခန့်  
 မြို့၊ နတ်ကတံ၊ စား ဘိုးဖြူစောစေတီ၊ နှင့် ဘက်စမ်းမြို့၊ မိဒီး၊ ကျောင်း၊ စား  
 ကျိရွာ စေတီ၊ နှင့် ဘက်စမ်းလျက်ရှိသည်။ နေပြည် (၈၇) မိုင် ဤမြို့၊ နေဦးကျ  
 ၂၀၄ . သောက် ဤပါသည်။ ယခု ရွာတည်းထားသောနေရာမှာ ကျွန်ုပ်တို့  
 မင်းဒုက္ခ ၁၁၉ သော မကျိက ပုဂံ၊ နှင့် ၁၁၉ သောနေရာဖြစ်ပြီး ကျွန်ုပ်တို့  
 ကျောင်း၊ စားကျေးရွာ နှင့် မြို့၊ နေပြည်သည် ယခု စဉ်က ကျေးရွာကို  
 ဤမြို့၊ ကျွန်ုပ်တို့တည်းကုန်းသည် ၁၁၉ သော ကုန်းနေရာကို တွေ့ရ၏။  
 မင်းဒုက္ခ ၁၁၉ သော မင်းတည်းကုန်းကျေးရွာ ယခု ဤမြို့၊ မင်းဒုက္ခသည်။



- ထိခိုက်လွယ်သောအုပ်စုများလူဦးရေ ( သက်ကြီး၊ မြေယာမဲ့၊ မသန်စွမ်းအုပ်စုများ)

သက်ကြီး	မြေယာမဲ့	မသန်စွမ်း
ကျား ( ၁၀ )၊မ ( ၁၀ )	ကျား ( ၃ )၊မ ( ၂ )	ကျား ( ၂ )၊မ ( ၁ )

- ကျေးရွာတွင်းရရှိနိုင်သော ဝန်ဆောင်မှုများ ( ကျန်းမာရေးဆေးခန်း ၊ စာသင်ကျောင်း)

ဆေးရုံ/ဆေးခန်း	စာသင်ကျောင်း	စာကြည့်တိုက်	မူကြိုကျောင်း	ဈေး
မရှိ	ရှိ	မရှိ	မရှိ	မရှိ

- ရွာသူရွာသားများ၏ အဓိကစီးပွားရေးလုပ်ငန်း ( စိုက်ပျိုးမွေးမြူရေး၊ အခြားသီးနှံများ)

မွေးမြူရေး		စိုက်ပျိုးရေး		အခြား
နွား	ဆိတ်၊ ဝက်	စပါး၊ နှမ်း	ပဲ ၊ ပြောင်း	ဆံပင်လုပ်ငန်း

- အဓိကရရှိနိုင်သောအရင်းအမြစ်များ

ကျောက်	သဲ	ကျောက်ဆွေး	လှင်းမြေ	အခြား
မရှိ	မရှိ	မရှိ	မရှိ	မရှိ

- ကျေးရွာနှင့်သက်ဆိုင်သောအခြားအရင်းအမြစ်များမရှိ

သောက်သုံးရေရရှိနိုင်မှု	မြေလွတ် မြေရိုင်း	ဆည်ရေသောက်ဖို့ရိယာ	အခြား
ရှိ	ရှိ	ရှိ	မရှိ





၅။ လူထုပူးပေါင်းပါဝင်သော လူမှုဆန်းစစ်ခြင်းနှင့် အကဲဖြတ်ခြင်းလုပ်ငန်းစဉ်( PSA/ PRA ) အကျဉ်းချုပ်ဇယား

စဉ်	ကရိယာများ (PRA Tools)	ရက် စွဲ	ဦးတည်အုပ်စုနှင့် ရည်ရွယ်ချက်များ	တက်ရောက်သူ			အဓိကဆွေးနွေးချက်များ
				ကျား	မ	ပေါင်း	
၁	ကျေးရွာလူမှုရေး၊ အရင်းအမြစ်ပြမြေပုံ (Social Map/ Resource Map)	၂၄.၁၂.၁၇	ရပ်မိရပ်ဖ၊ ကော်မတီဝင်များ၊ ကျေးရွာလူထုများ မြေပုံအားအသုံးပြု၍ ၎င်းတို့၏ အဓိကပြဿနာများ၊ အရင်းအမြစ်များနှင့် အခြေခံအဆောက် အအုံများ၊	၁၀	၉	၁၉	ကျေးရွာလူထု၏ ထင်ရှားသောမြေနေရာ၊အခြေခံ အဆောက်အအုံများ၊တိုင်းရင်းသ ားနှင့် ဘာသာရေး အဖွဲ့အစည်းများ၊မသန်စွမ်းသူရှိ သည့်အိမ်ထောင်စုများ၊အမျိုးသ မီးဦးဆောင်သည့်အိမ်ထောင်စုမ ျား၊လူမှုရေးဆိုင်ရာအချက်အလ က်များ။ ပြဿနာများနှင့် ဖြစ်နိုင်ခြေရှိသောအဆောက်အအုံ သစ်များ
၂	ဥစ္စာနေကြွယ်ဝမှုအ ဆင့်သတ်မှတ်ခြင်း( Wealth Ranking)	၂၄.၁၂.၁၇	ကျေးရွာအတွင်းစီးပွ ားရေးအခြေအနေ ကွာခြားသောအုပ်စု များကိုစိစစ်ရန် ချမ်းသာ၊ အလယ်အလတ်၊နွမ်း ပါး၊ အလွန်နွမ်းပါးအုပ်စု များ	၁၀	၉	၁၉	ကျေးရွာအတွင်းရှိအိမ်ထောင်စုမ ျားအားလူမှုစီးပွားအခြေအနေအ လိုက် အုပ်စုများသတ်မှတ်ပေးခြင်း
၃	ကျေးမရေးရာကဏ္ဍ # ၁ ပိုင်ဆိုင်မှုနှင့်ခွဲခြမ်းစိ တ်ဖြာမှု	၂၄.၁၂.၁၇	အမျိုးသားနှင့်အမျိုး သမီးများ( အရင်းအ မြစ်ပိုင်ဆိုင်အသုံးချ မှု)	၁၀	၉	၁၉	အမျိုးသားနှင့်အမျိုးသမီးများ( အရင်းအမြစ်ပိုင်ဆိုင်အသုံးချမှု၊ ထိန်းချုပ်မှုအားခွဲခြမ်းစိတ်ဖြာခြင်း )။
၄	ရာသီခွင်ပြပြက္ခဒိန် (Seasonal Calendar)	၂၄.၁၂.၁၇	ကော်မတီဝင်၊ အမျိုးသမီး၊ အမျိုးသားများ	၁၀	၉	၁၉	ကျေးရွာတွင် တစ်နှစ်ပတ်လုံးကွဲပြားခြားနားသ ောအချိန်အလိုက် ဖြစ်ပျက်ဆောင်ရွက်ခဲ့သည့်ရာသီ ဥတု၊ စိုက်ပျိုးသီးနှံများ၊ လယ်ယာလုပ်ငန်းများ၊ နေ့စားလုပ်ငန်းများ၊ မွေးမြူရေးလုပ်ငန်းများ၊ ဝမ်းစာဖူလုံမှု နှင့် ပွဲတော်များ



၅	ကျားမရေးရာ# ၂ ပင့်ကူအိမ် ကွန်ယက် (Spider Web)	၂၄.၁၁.၂၀၁၇	အမျိုးသားများ နှင့် အမျိုးသမီးများ	၁၀	၉	၁၉	ကျေးရွာအတွင်းရှိအမျိုးသမီးများ ၏ အခြေအနေကိုသိရှိစေရန်တန်း တူအခွင့်အရေးရရှိမှု နှင့် မရရှိသည့် အကြောင်းအရင်း၊ ပညာရေးအတွက်ဆုံးဖြတ်ချက်ချ ခြင်း၊ အိမ်မှုကိစ္စဆောင်ရွက်မှု
၆	အဖွဲ့အစည်းချိတ် ဆက်ပုံ- ဗင်းပုံစံ(Venn Diagram)	၂၄.၁၁.၂၀၁၇	ကျေးရွာအုပ် ချုပ်ရေးအဖွဲ့၊ ကျေးရွာစီ/ ထောက်အဖွဲ့	၁၀	၉	၁၉	ကျေးရွာတွင်းရှိအဓိကအုပ်စုများ၊ အဖွဲ့အစည်းများတည်ရှိနေမှုကိုသိ ရှိရန်၊ ၎င်းအဖွဲ့ အစည်းများအုပ်စုများ ဆက်စပ်နေမှုပူးပေါင်းဆောင်ရွ က်မှုအားသိရှိနိုင်ရန်၊
၇	ပြဿနာသစ်ပင် (Problem Tree)	၂၅.၁၁.၂၀၁၇	အမျိုးသားများနှင့် အမျိုးသမီးများ	၉	၈	၁၈	ကျေးရွာဖွံ့ဖြိုးတိုးတက်မှု နောက်ကျခြင်းအကြောင်းသိရှိ နိုင်ရန်
၈	ကျေးရွာ၏မျှော်မှန်း ချက်(၄)နှစ်စာကျေး ရွာဖွံ့ဖြိုးရေးအစီအ စဉ်	၂၄.၁၁.၂၀၁၇	အမျိုးသားအုပ်စု၊အ မျိုးသမီးအုပ်စု၊လူင ယ်အုပ်စု၊ ရပ်မိရပ်ဖအုပ်စု	၁၀	၉	၁၉	ကျေးရွာသားများ၏ မဲပေးရွေးချယ်ထားသည့် ဖွံ့ဖြိုးတိုးတက်ရေးလုပ်ငန်းစဉ်များ အားဦးစားပေးအလိုက်သတ်မှ တ်ချက်

၆။ကျေးရွာဖွံ့ဖြိုးရေးအစီအစဉ်အတွက်အသုံးပြုခဲ့သော PRA Tools များနှင့်တစ်ခုချင်းစီအတွက်သုံးသပ်ချက်များ

၆.၁။ ကျေးရွာသယံဇာတပြင်ဆင်မှု





ရေပူလှေကစွဲဖြတ်သယ်ရက်အရက်အဖွဲ့အစည်း

ကျေးရွာ - မင်္ဂလာတိုက်

အရွယ် - ၆၅

ရက်စွဲ - ၂၄.၁၁.၁၃

ရက်စွဲ - ၂၄.၁၁.၁၃

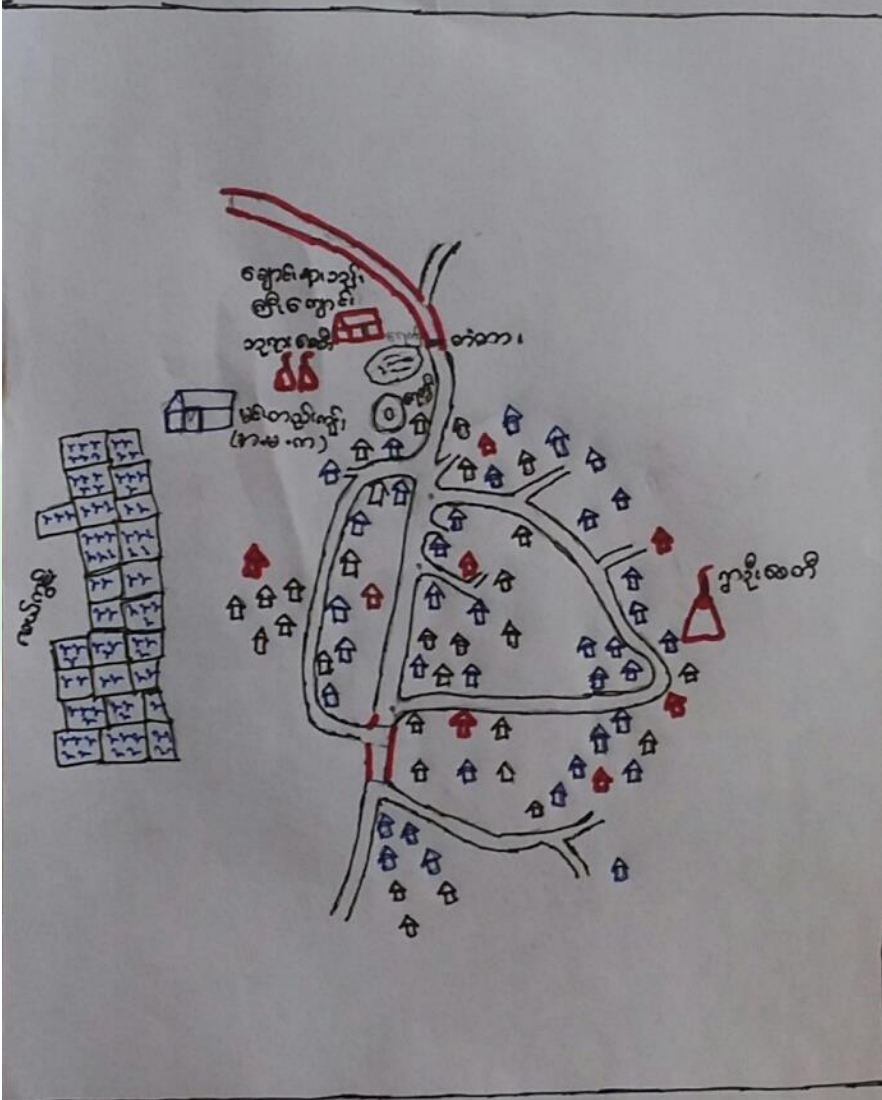

- အထက်ကျွန်း
- အောက်ကျွန်း
- အထူးအိမ်
- ကျွန်း
- ကျွန်း
- ချမ်းသာလှေကစွဲ
- ကလေးကျွန်း
- ကလေးကျွန်း
- လယ်ကွင်းများ
- ပထမအထွေထွေ

ဒို့အောင်အေးရွာ - ကျွန်းကျွန်း  
 မြန်မာတိုက် - ဒို့ဒို့ဒို့  
 ပါးအေးရွာ - ကျွန်း (၁၀)၊ (၁၀)

ကျွန်း - ကျွန်းကျွန်း  
 ကျွန်း - < ၃၀၀

ကျေးရွာမြေပုံသုံးသပ်ချက်။



လူမှု့ကျေးဇူးပြုခြင်း သယံဇာတအကျဉ်းအဖြစ်ပြု ဖြေပုံ

ကျေးဇူး . မင်းတည်းကုန်း

မြို့နယ် - ပေခင်းမြို့

ကျေးဇူးအုပ်စု - မဲဒီး (ဆွေနှေးခြင်း၊ ဆန်းစစ်ခြင်း)

၇လစွဲ - ၂၄.၁၁.၁၇

- တောင်သူ လုပ်ငန်း၊ ဆံပင် လုပ်ငန်း၊ ကိုဖို့ဖို့၊ အသက်မွေးဝမ်းကြောင်း ပြုကြပါသည်။
- တစ်ကွလုံး ဗုဒ္ဓကသာကို ကိုးကွယ်ကြပါသည်။
- အမျိုးသမီး ၃ ဦး ဆောင်သော အိမ်ထောင်စု အကျေးအတွက် ( ၂၆ ) စုရှိပါသည်။
- မသန်စွမ်းရှိသော အိမ်ထောင်စု ( ၃ ) စုရှိပါသည်။
- ကျေးဇူးတွင် အိမ်ထောင်စု ( ၈၈ ) စုရှိပါသည်။

လူထုဗဟိုပြုစီမံကိန်းမှ ပထမနှစ်တွင်ရွာတွင်းလမ်းများကိုပြုလုပ်ပြီးဖြစ်ပါသည်။

၆.၂။ ကျေးရွာအရင်းအမြစ် ပိုင်ဆိုင်မှုသုံးသပ်ခြင်း။



# ပိုင်ဆိုင်မှု သုံးသပ်ခြင်း

ကျေးဇူး - မင်းတင်ညွှန်း  
ကျေးဇူးအုပ်စု - မဲဒီ

မြို့နယ် - လှိုင်ဘွယ်မြို့  
ဂရုစိုက်မှု - ၂၄.၁၁.၁၇

## အရင်းအမြစ် သုံးစွဲမှု



လှည့်ပတ်

ထပ်

ဆိုင်ကယ်

ပေါ့၊ ရွှေ့စက်

ဖုန်း

ခွား

လယ်/ယာ

မွားစာစဉ်၊ ခုံ

ကွေ

ကွေထွင်း

ဦးဆောင်ဆွေးနွေး	ဦးတင်လွင်
မှတ်တမ်းတင်သူ	ဦးစိုးစိုးဦး
ပါဝင်ဆွေးနွေးသူ	ကျား(၁၁)၊ မ(၉)
နေရာ	ချောင်းနားဘုန်းဇီကျောင်း
အချိန်	၃.၃၀ နာရီ

ပိုင်ဆိုင်မှုသုံးသပ်ခြင်း။





# ပိုင်ဆိုင်မှုသုံးသပ်ခြင်း

ကျေးကွ. မင်းတည်းကုန်း  
ကျေးကွအုပ်စု. မဒီး

ဆွေးနွေးခြင်းနှင့်ဆန်းစစ်ခြင်း

မြို့နယ် ပျော်သွယ်မြို့  
နေ့စွဲ. ၂၄.၁၁.၁၇

- နွား၊ လှည်း၊ စပါး၊ ခြေစက်၊ နွားစာစဉ်းခုံ များကို အမျိုးသားများမှ အသုံးပြုပါသည်။
  - ထင်းကို အမျိုးသမီးများက အသုံးပြုပါသည်။
  - ဆိုင်ကယ်၊ ဖုန်း၊ လယ်ယာ၊ ဂျေ၊ ဂျေတွင်း တို့ကို အမျိုးသား၊ အမျိုးသမီး ဖွဲ့စည်းလုံးသုံးစွဲကြပါသည်။
  - ထိန်းချုပ်မှုတွင် ဂျေ၊ ဂျေတွင်း၊ လယ်/ယာ၊ ဆိုင်ကယ်၊ ထင်း၊ စပါး၊ ခြေစက်၊ နွားစာစဉ်းခုံ၊ လှည်း တို့ကို အမျိုးသားများက ထိန်းချုပ်ပါသည်။
  - ဖုန်း ဖွဲ့ နွားကို အမျိုးသား၊ အမျိုးသမီး ဖွဲ့စည်းလုံးစွာ ထိန်းချုပ်ပါသည်။
- အမျိုးသမီးများ ဖွမ်းဆောင့် ဂျေစိုင်းတိုင်း တက် ဂျေအတွက် အပ်ချုပ်စက်၊ အပ်ချုပ် သင်္ဘော၊ ကုန်ပစ္စည်းများ ဖွဲ့ပေး ဂျေလို အပ်ပါသည်။

၆.၃။ ကျေးရွာ၏လူမှုစီးပွားအဆင့်သတ်မှတ်ခြင်း။ (Wealth Ranking)



## ဥစ္စာဓနပိုင်ဆိုင်မှုအဆင့်ခွဲခြား သတ်မှတ်ခြင်း

ဧကရာဇ် - မင်းတန်းကုန်း  
ဧကရာဇ်အုပ်စု - မဲဒီ

ရိုက်ကူးပြီးရက်စွဲ  
၇၈၆ - ၂၀၂၀.၁၇

အမျိုးအစား	သတ်မှတ်ချက်၊ ဆွဲနိမိတ်များ	ဒီမိုကရေစီအဖွဲ့အစည်း	ရာခိုင်နှုန်း
ချွတ်သစ်	တိုက်ရိုက်၊ လယ်၅ဧကနှင့်အထက်၊ ခွား ၅ဧကနှင့်အထက်၊ တိရစ္ဆာန်၊ ဆိုင်ကယ်	၁၀	၁၁%
အလယ် အလယ်	၄ပင်အိမ် (သွယ်ဖိုးထိုင်ကန်)၊ လယ်၁ဧကမှ ၅ဧကအထိ၊ ခွား ၁ဧကထက် ၅ဧကထိ တိရစ္ဆာန်၊ ဆိုင်ကယ်	၄၇	၅၄%
နိမ့်ပိုင်း	၃ပင်အိမ် (ထရိုဖြူရိုက်)၊ ငှက်စား၊ လက်လုပ် လက်စား	၃၁	၃၅%
		၈၈	၁၀၀%

ဦးဆောင်ဆွေးနွေးသူ - ဦးတင်လွင်  
 ဖွဲ့စည်းတမ်းတင်သူ - ဦးစိုးစိုးစိုး  
 ပါဝင်ဆွေးနွေးသူ - ကျား(၁၁)၊ မ(၉)  
 နေရာအချိန် - ချောင်းနားကုန်းရွာ၊ ကျောင်း  
 - ၂၀၂၀ ခု၊ ဇူလိုင်လ

ဥစ္စာဓနကြွယ်ဝမှုသုံးသပ်ချက်။



## ဥစ္စာဓနပိုင်ဆိုင်မှုအဆင့်ခွဲခြားသတ်မှတ်ခြင်း

ကျေးဇူး - မင်းတည်းကုန်း

ဇွဲနယ်-ပျော်ဘွယ်မြို့

ကျေးဇူးအုပ်စု- မဲဒီ

ဂဏ်စွဲ - ၂၄.၁၁.၁၇

### ဆွေးနွေးခြင်း နှင့် ဆန်းစစ်ခြင်း

- ကျေးဇူး အတွင်းရှိ အိမ်ထောင်စုအရေအတွက် (၈၈) စုရှိပါသည်။
- ချမ်းသာ သော အိမ် ထောင်စု (၁၀) စုရှိပါသည်။
- အလယ်အလတ် အိမ်ထောင်စု (၄၇) စုရှိပါသည်။
- ခွမ်းပါး အိမ်ထောင်စု (၃၁) စုရှိပါသည်။
- ကျေးဇူး တစ်ကွလုံး ဗုဒ္ဓဘာသာကို ကိုးကွယ်ကြပါသည်။
- အလုပ်အကိုင်များ ပါသောကြောင့် ဆင်းရဲ ခွမ်းပါး ကြပါသည်။
- ဆင်းရဲ ခွမ်းပါး သူများ မှာ နေ့စား၊ လက်လုပ်လက်စားများ ဖြစ်ကြပါသည်။







ရာသီခွင်ပြ ရယာ: မှ သန်းစစ်မှ

ကျေးဇူး. မင်းတင်: ကုန်း: ဦးနုယ်. ဖျော်ဘွယ်မြို့  
 ကျေးဇူးအုတ်စု. မဲဒီ: နေ့စွဲ - ၂၄.၁၁.၁၇

ဆွေးနွေးခြင်း နှင့် သန်းစစ်ခြင်း:

- အဓိက အသက် ဖွေးဝမ်းကြောင်း အလွတ်မှာ တောင်သူ ၊ ဆံပင် လွတ် ငန်းဖြစ်ပါသည်။
- တောင်သူလွတ်ငန်းမှာ စပါး ၊ ဒွမ်း ၊ ပဲ ၊ နေဇာ ၊ ကုဏားပဲ ၊ မက်ပဲ စိုက်ပျိုးလွယ်လျော်ကြပါသည်။
- တောင်သူလွတ်ငန်း လွယ်လျော်သည့် အိမ်ထောင်စု ( ၇၀ ) စု ရှိပါသည်။
- ဆံပင်လွတ်ငန်း လွယ်လျော်သည့် အိမ်ထောင်စု ( ၄၃ ) စု ရှိပါသည်။
- လူတစ်ဦး၏ ပုံမှန်ဝင်ငွေမှာ ( ၂၀၀၀ ) ကျပ်ဖြစ်ပါသည်။







မင်းပုံစံအသုံးပြု၍ အဖွဲ့အစည်းများ နှင့် ချိတ်ဆက်မှုများ၊ အားပေးလာခြင်း

ကျေးဇူး - မင်းတည်းကုန်း  
ကျေးဇူးအုပ်စု - မဒီး

ဦးနယ် - ပျော်ဘွယ်မြို့  
ရက်စွဲ - ၂၄.၁၁.၁၇

ကျေးဇူးအတွင်းရှိ အဖွဲ့အစည်းများ

ကျေးဇူးဖြင့် ပရိအဖွဲ့အစည်းများ

ကျေးဇူးအုပ်ချုပ်ရေးအဖွဲ့  
ဂျာနယ်အဖွဲ့

သမဝါယမအသင်း

လဝက အဖွဲ့အစည်း

ဘယ်အိမ်အဖွဲ့

ဂြိဟစိုက်

ဂုဏ်ထူး/ဂုဏ်မ အဖွဲ့

စာပေ/စာပေအဖွဲ့

ဓမ္မစိန်အဖွဲ့

တိုက်နယ်အစားအရံ

ခြံစိုက်စာပေအဖွဲ့

ဂေါပကအဖွဲ့

ပညာရေးဌာန

ကျောင်းကျောင်းအဖွဲ့

မြေအာရုံအဖွဲ့

သမဝါယမအသင်း

ဦးဆောင်ဆွေးနွေးသူ - ဦးနေမျိုးပိုင်  
မှတ်တမ်းတင်သူ - ဦးနေမျိုးပိုင်  
ပါဝင်ဆွေးနွေးသူ - ၇၅.၁၄ + မသဂ + ၃၂ ဦး

နေရာ - ချောင်းနားဘုန်းကြီးကျောင်း  
အချိန် - ၄.၁၀ နာရီ



သုံးသပ်ချက်

မင်းပုံစံအသုံးပြု၍ အဖွဲ့အစည်းများ ဖွဲ့ချိတ်ဆက်မှုများ အား လေ့လာခြင်း

ဆွေးနွေးခြင်း ဖွဲ့စည်းစစ်ခြင်း

ကျေးဇူးတင်တောင်းဆိုခြင်း  
ကျေးဇူးတင်အပူချိန် - မိဒီ

မြို့နယ် - ပျော်သွယ်မြို့  
ရက်စွဲ - ၂၄.၁၁.၁၇

- ကျေးဇူးတင် တွင် ကအိမ်မှူးသည် ကွဲအတွင်းအဖွဲ့အစည်းများ ဖွဲ့  
ဖွဲ့ပြီး တိုးတက်ရေးတွင် အဓိကဦးဆောင်သည်။
- ရှိမိရှိမဟုတ် ဆယ်နှစ်အိမ်မှူး အဖွဲ့များမှာ ကွဲအတွင်းအဖွဲ့အစည်း၊ စာရေး  
တာအဖွဲ့တို့တွင် အဓိကပါဝင်သည်။
- မြေစာစုကြံ အဖွဲ့ တွင် အမျိုးသမီးများ လှူပေးပါဝင်ကာ  
မြေစာစုကြံများ ရှိမိမဟုတ်မူလော်ကြံပါသည်။
- အုပ်ချုပ်ရေးမှူးအဖွဲ့သည် မြို့နယ်အုပ်ချုပ်ရေးမှူးရုံး၊ ကိုစ  
ခန်း၊ မြို့နယ်ပညာရေးမှူးရုံး၊ ဆန်မြောင်း၊ သမဝါယမအ  
သင်း တို့ ဖွဲ့ချိတ်ဆက် ဆောင်ရွက်သည်။



၆.၆။ ပင့်ကူအိမ်ကွန်ယက် နှင့် သုံးသပ်ချက်

ပင့်ကူအိမ် သုံးသပ်ခြင်း

ကျေးဇူး - မင်းတည်းကုန်း  
ကျေးဇူးအုပ်စု - မဲဒီ

မြို့နယ် - ပျော်ဘွယ်မြို့  
၇က်စွဲ - ၂၄.၁၁.၁၇

အမျိုးသမီး

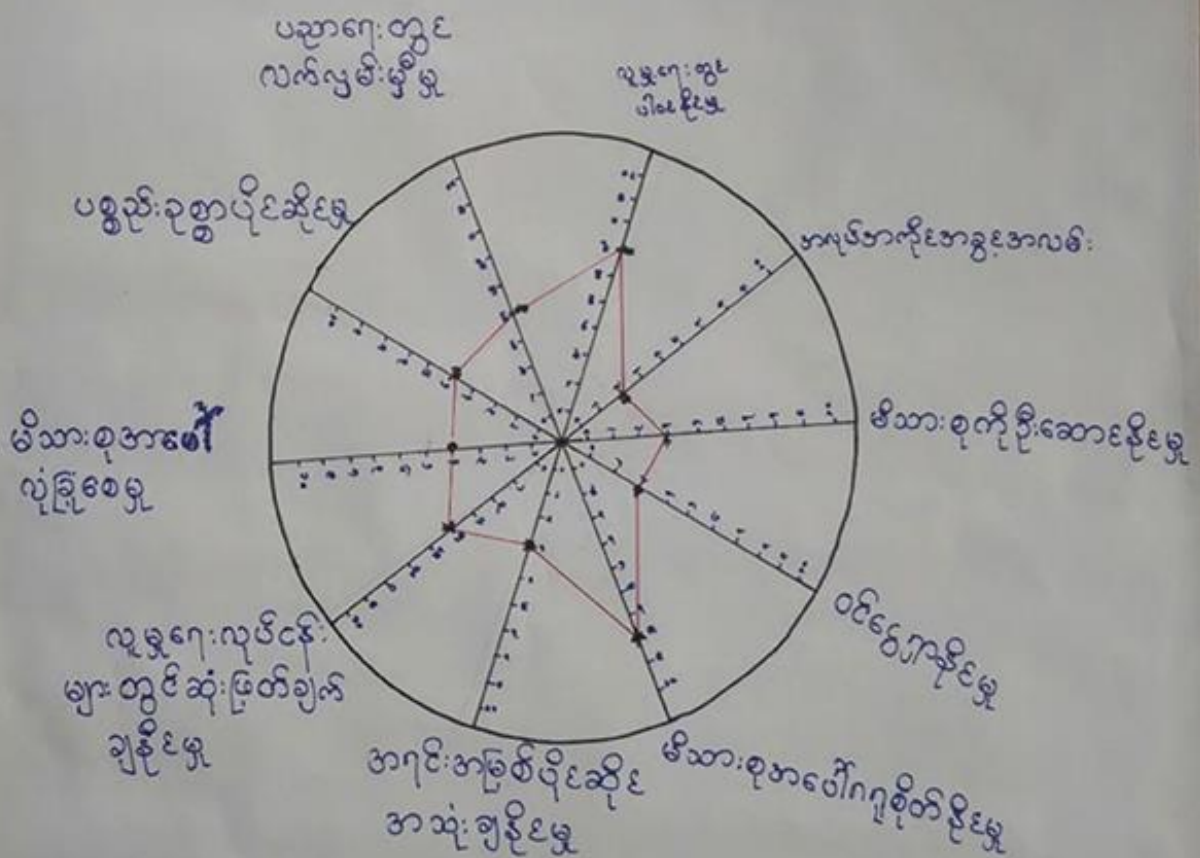

- ဦးဆောင်ဆွေးနွေးသူ - ဒေါ်နှင်းနှင်းဆွေ
- မှတ်တမ်းတင်သူ - ဦးစိုးစိုးဦး
- ပါဝင်ဆွေးနွေးသူ - မှတ်ဦး
- နေရာ - ချောင်းနားဆွန်းဇာလှေ
- အချိန် - ၃.၅၀ နာရီ





# ပင်ကူအိမ်သုံးသန့်ရှင်း

ကျေးဇူးမေးတည်းကုန်  
ကျေးဇူးအုပ်စု - မဲဒီ

ဇွဲနယ် - ပျော်ဘွယ်မြို့  
ဂက်စွဲ - ၂၄.၁၁.၁၇

## အမျိုးသား

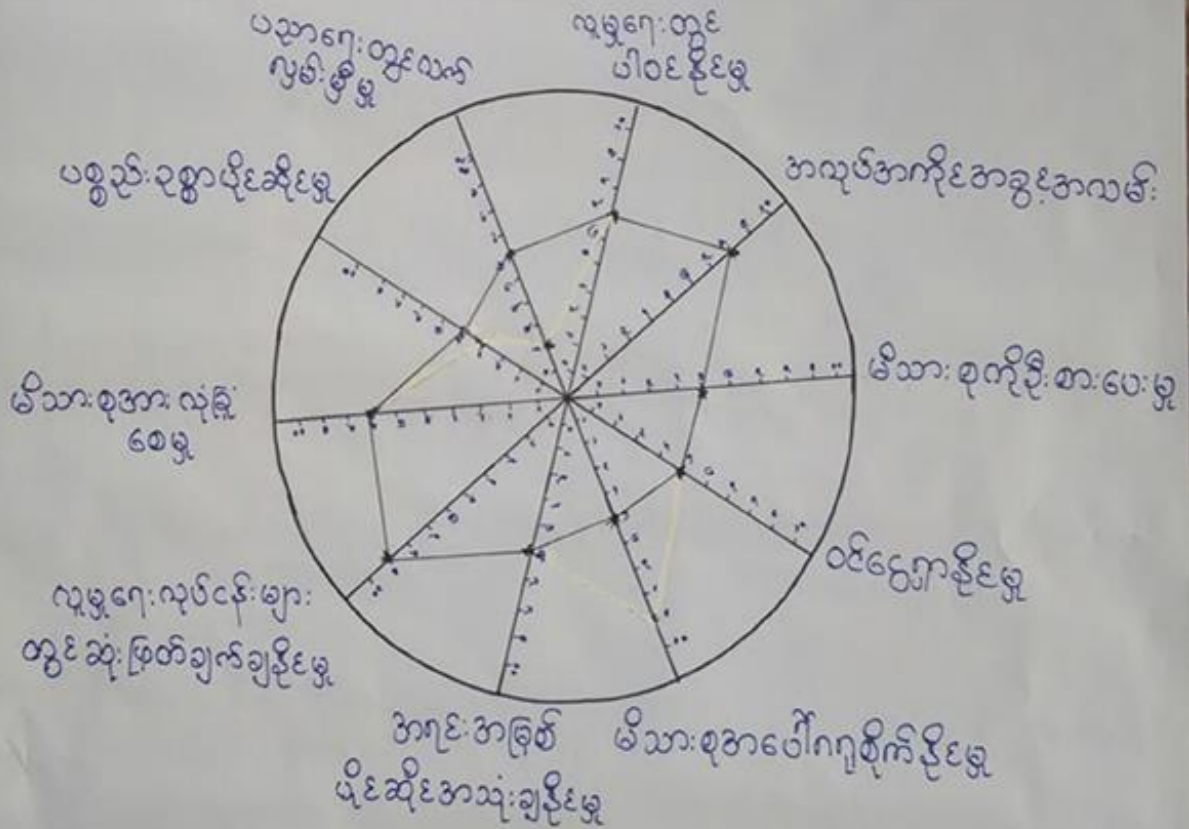

- ဦးအောင်ဆွေဇွဲ - ဦးတင့်လွင်
- မှတ်တမ်းတင်သူ - ဦးစိုးစိုးဦး
- ပါဝင်ဆွေဇွဲ - ကျား(၁၁)၊ မ(၉)
- နေရာ - ချောင်းနားဘုန်းကြီးကျောင်း
- အချိန် - ၃.၅၀ နာရီ



# ပင်ကူ ဖိမ်သုံးသပ်ခြင်း

ကျေးကွဲ - မင်းတည့်ကုန်း  
ကျေးကွဲအုပ်စု - မဲဒီး

မြို့နယ် - ပျော်ဘွယ်မြို့  
ဂက်စွဲ - ၂၄.၁၁.၁၇

## အမျိုးသား + အမျိုးသမီး

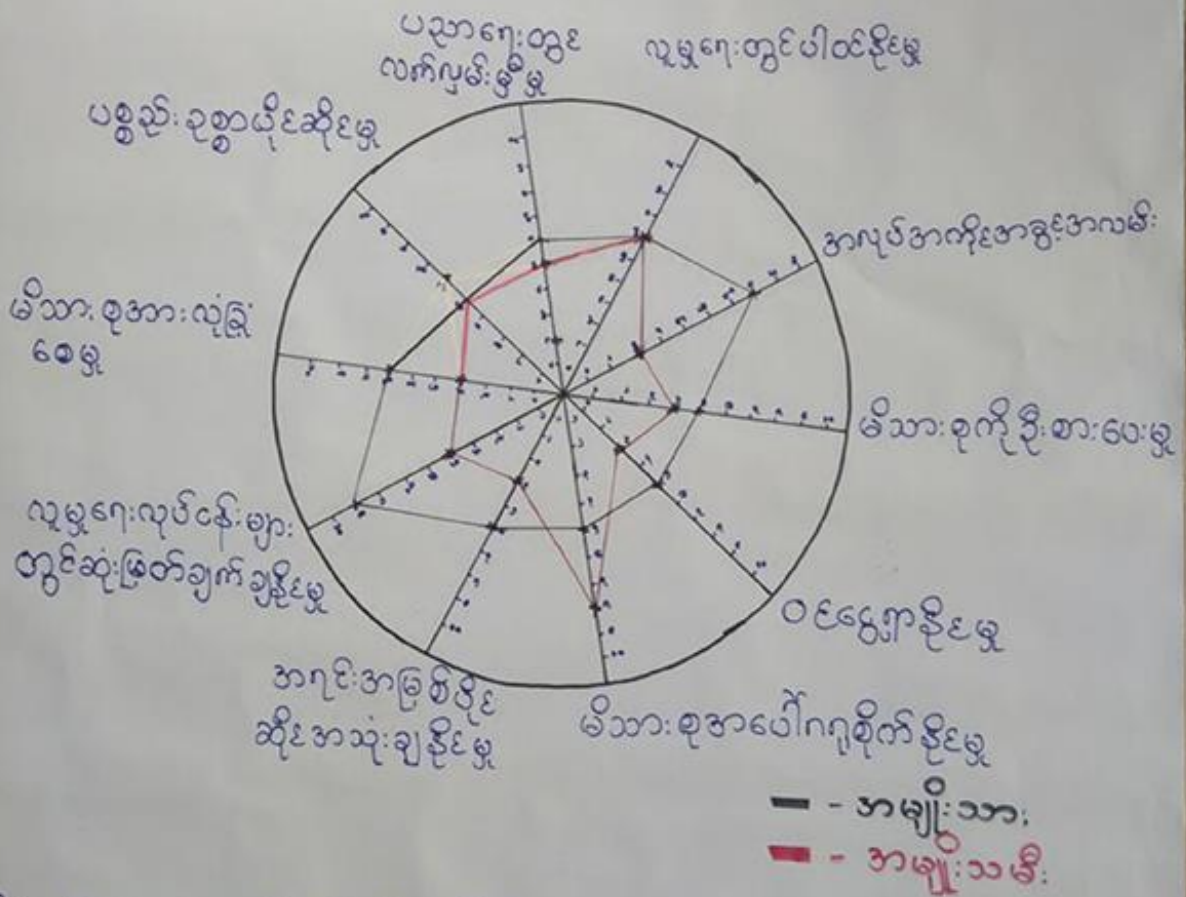

ဦးဆောင်ဆွေးနွေးသူ = ဦးတင်လွင်၊ ဒေါ်နှင်းဆွ  
 ဖွဲ့စည်းတတ်ကြွသူ - ဦးစိုးစိုးဦး  
 ပါဝင်ဆွေးနွေးသူ - ကျား(၁၁)၊ မ(၉)  
 နေရာ - ချောင်းနွားဘုန်းကြီးကျောင်း  
 အချိန် - ၃.၅၀ နာရီ



ပင့်ကူအိမ်ကွန်ယက်သုံးသပ်ချက်။

### ပင့်ကူ အိမ် သုံး သပ် ခြင်း

ကျေးကွ - မင်းတည်းကုန်း

မြို့နယ် - ဗောက်ဘွယ်မြို့

ကျေးကွ အုပ်စု - မဲဒီ

ဂဏ်စွဲ - ၂၄.၁၁.၁၇

### ဆွေးနွေးခြင်း ဖွဲ့ ဆန်း စစ်ခြင်း

- အမျိုးသမီးများ၏ လုပ်ပိုင်ခွင့် ၊ အလုပ်အကိုင် အခွင့်အလမ်း ဝင်ငွေရှာနိုင်မှု ၊ မိသားစုကို လုံခြုံစေမှု ၊ မိသားစုကို ဦးစားပေးမှု ၊ ကျစိုက်နိုင်မှု များတွင် အားနဲ့ နေပါသည်။ အ
- အမျိုးသားများ၏ ဆုံးဖြတ်ပိုင်ခွင့် ၊ များပြားပါသည်။
- ပစ္စည်း ဥစ္စာပိုင်ဆိုင်မှု ၊ လူမှုရေးတွင် ပါဝင်နိုင်မှု တွင် အမျိုးသား ၊ အမျိုးသမီး တန်းတူ တွင် ရှိပါသည်။
- ပညာရေးတွင် အမျိုးသားများ ၊ ပညာဆိုင်ခွင့် ဖို့ပါသည်။
- အမျိုးသား ၊ အမျိုးသမီး တန်းတူ လက်တွေ့လုပ်ကိုင် သွားလျှင် ဖို့ ဖြစ်အဆင်ပြေပါသည်။





# ၆.၇။ ပြဿနာသစ်ပင် (Problem Tree)

ကျေးဇူး - မင်းတဲကုန်း  
ကျေးဇူး ဧည့်သည် - မိမိ

မြို့နယ် - ဟော်ဝွယ်  
ရက်စွဲ - ၂၅.၁၁.၁၇

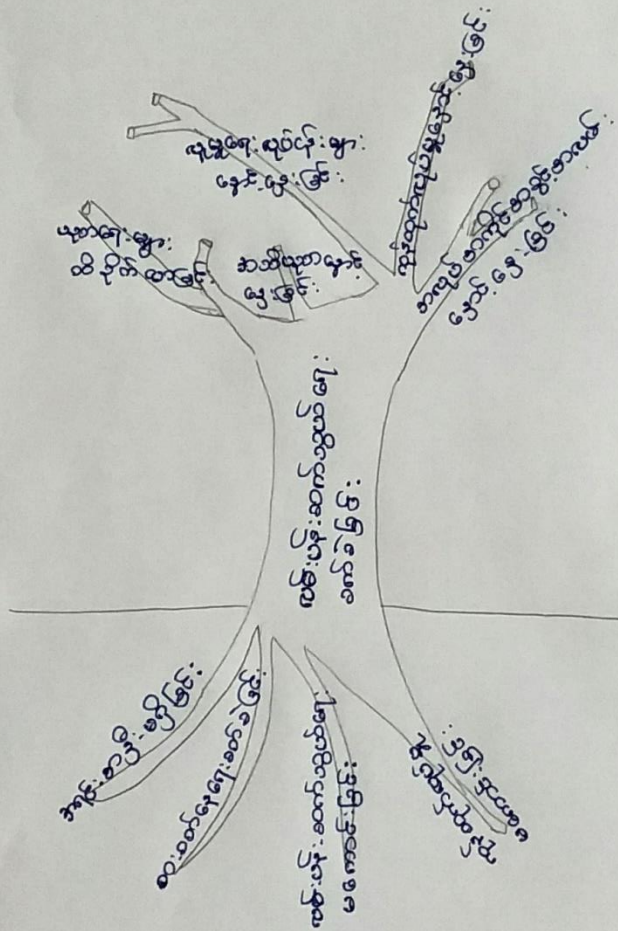

ဒီအောင်အောင်အောင်အောင် - ဒီအောင်အောင်  
ဗဟိုအောင်အောင်အောင် - ဒီအောင်အောင်  
ပေါ်အောင်အောင်အောင် - ကျွန်ုပ်တို့ (၂၀၁၇)၊ မတ်လ

အောင်အောင်အောင်အောင် အောင်အောင်  
အောင်အောင် - (၂၀၁၇)



၆.၈။ ကျေးရွာ၏ မျက်မှန်းချက်(၄)နှစ်စာကျေးရွာဖွံ့ဖြိုးရေးအစီအစဉ်

<p>ကျေးရွာ - မင်းတင်ဦးကျွန်း ကျေးရွာအုပ်စု - မဲခိုး</p>	<p>အမျိုးသမီးအဖွဲ့</p>	<p>မြို့နယ် - မျောက်ဆွယ် ဂုဏ်စွဲ - ၂၄.၁၁.၁၇</p>
<p>ပြဿနာအခက်အခဲများ</p>	<p>ပျော်ဖွန်းချက် ( နောင်၅၅စီ )</p>	<p>ဖွံ့ဖြိုးတိုးတက်ရေးလုပ်ငန်းများ</p>
<ul style="list-style-type: none"> <li>- တောသို့သွားသောလမ်းမကောင်းသောကြောင့် ခက်ခဲသွားလာရခက်ခဲခြင်း</li> <li>- အဖွဲ့ဝင်များလက်လှမ်းမမီသောကြောင့် ဗဟုသုတဆိုင်ရမ်းပါးခြင်း</li> <li>- သောက်ဆုံးကျကျမလုံလောက်ခြင်းကြောင့် သောက်ဆုံးကျမလုံလောက်ခြင်း</li> <li>- လမ်းမကောင်းသောကြောင့် သွားလာရခက်ခဲခြင်း</li> <li>- အစည်းအဝေးပြုလုပ်ရန် ငှက်ကျောသောကြောင့် အခက်အခဲဖြစ်ခြင်း</li> <li>- သောက်ရေတွင်းအမိုး - ဟကာမရှိသောကြောင့် သောက်ရေများ ချစ်ချမ်းခြင်း</li> <li>- မိုးကုသိတွင် ဂွာတွင်းလမ်းများမကောင်းသောကြောင့် သွားလာရခက်ခဲခြင်း</li> </ul>	<ul style="list-style-type: none"> <li>- တောသို့သွားသောလမ်းကောင်းမွန်ပြီး သွားလာရအဆင်ပြေစေရန်</li> <li>- တစ်ကုသိတွင် ကျိုမြိန် ဗဟုသုတများကျစေရန်</li> <li>- ရေတွင်း ရေထဲများရှိပြီး သောက်ဆုံးကျလုံလောက်စွာရှိရန်</li> <li>- လမ်းများကောင်းမွန်ပြီး သွားလာရလွယ်ကူစေရန်</li> <li>- အစည်းအဝေးခန်းမရှိပြီး အဆင်ပြေစွာအစည်းအဝေးပြုလုပ်နိုင်ရန်</li> <li>- သန့်ရှင်းသောသောက်ရေများအသုံးပြုနိုင်ရန်</li> <li>- လမ်းများကောင်းမွန်ပြီး သွားလာရလွယ်ကူစေရန်</li> </ul>	<ul style="list-style-type: none"> <li>- တောသို့သွားသောလမ်းပြုပြင်ရန်</li> <li>- တစ်ကုသိတွင် ဆောက်လုပ်ပေးရန်</li> <li>- ရေစင်ဆောက်လုပ်ပေးရန်</li> <li>- ကျောက်ချောလမ်းပြုပြင်ပေးရန်</li> <li>- အစည်းအဝေးခန်းမဆောက်လုပ်ရန်</li> <li>- သောက်ရေတွင်းအမိုး ဟကာများပြန်ပြုပြင်ပေးရန်</li> <li>- ဂွာတွင်းလမ်းပြုပြင်ပေးရန်</li> </ul>





ကျေးဇူး - ဖမ်းတည်းကွန်း  
ကျေးဇူးတင်စွာ - ပဲဒီး

အမျိုးသားအဖွဲ့

ဦးနှောင်း - ပျော်စွမ်း  
ဂုဏ်စွဲ - ၂၄.၁၁.၁၇

ပြဿနာအာရုံအာရုံများ	ပျော်ပျော်ချက် (ရောင်း ၅ ခွဲ)	ဖွံ့ဖြိုးတိုးတက်ရေးလုပ်ငန်းများ
- ဂွာအပြင်လမ်း၊ သေကောင်းသောစေ့ကိုင်သွား လာရေးဝက်ဝဲခြင်း	- လမ်းဖျားကောင်းပွန်ပြီးသွားလာရေးအ ဆင်ခြင်ပေးရန်	- ဂွာအပြင်လမ်းပြုပြင်ပေးရန်
- မိုးကွင်းလမ်းဖျားပကောင်းသောစေ့ကိုင် သွားလာရခက်ခဲခြင်း	- လမ်းဖျားကောင်းပွန်ပြီးသွားလာရေး ကောင်းပွန်ပေးရန်	- ဂွာကွင်းလမ်းပြုပြင်ပေးရန်
- သောက်ရေကွင်းပျက်စီးနေသောစေ့ကိုင် သောက်ရေဝက်ဝဲခြင်း	- သောက်ရေရရှိရန်လက်ရွာကျင့်ရန်	- သောက်ရေရေကွင်းပြုပြင်ပေးရန်
- စာအုပ်စာပေဖျားလက်လှမ်းမပြုခြင်း၊ စေ့ကိုင်မပည့်သုတေသနပြုခြင်း	- စာအုပ်စာပေဖျားလက်လှမ်းမပြုခြင်း၊ စေ့ကိုင်မပည့်သုတေသနပြုခြင်း	- စာအုပ်စာပေဖျားလက်လှမ်းမပြုခြင်း၊ စေ့ကိုင်မပည့်သုတေသနပြုခြင်း
- လျှပ်စစ်ပို၊ မရှိသောစေ့ကိုင် ၁၀၀ ကျော် လက်ဝဲခြင်း	- လျှပ်စစ်ပို၊ မရှိသောစေ့ကိုင် ၁၀၀ ကျော် မပြုစုလျှင်ဆောင်ရွက်ရန်	- လျှပ်စစ်ပို၊ မရှိသောစေ့ကိုင် ၁၀၀ ကျော် မပြုစုလျှင်ဆောင်ရွက်ရန်
- သောက်ရေရရှိရန် ငွေကုသိလွှဲပေးရန်၊ ပြောက်သောစေ့ကိုင်၊ သောက်ရေ လက်ဝဲခြင်း	- သောက်ရေရရှိရန် ငွေကုသိလွှဲပေးရန်၊ ပြောက်သောစေ့ကိုင်၊ သောက်ရေ လက်ဝဲခြင်း	- သောက်ရေရရှိရန် ငွေကုသိလွှဲပေးရန်၊ ပြောက်သောစေ့ကိုင်၊ သောက်ရေ လက်ဝဲခြင်း
- အကျိုးရှိစွာလမ်းမရှိခြင်း၊ စေ့ကိုင်ပျက် လာရခက်ခဲခြင်း	- အကျိုးရှိစွာလမ်းမရှိခြင်း၊ စေ့ကိုင်ပျက် လာရခက်ခဲခြင်း	- အကျိုးရှိစွာလမ်းမရှိခြင်း၊ စေ့ကိုင်ပျက် လာရခက်ခဲခြင်း





ဦးစားပေးအဆင့်သတ်မှတ်ခြင်း

ကျေးဇူး - ဖင်းတည်းကုန်  
 ကျေးဇူးအောင်စု - မဲဒီ

ဦးစားပေး - ပျော်သွယ်  
 ၇က်စွဲ - ၂၄.၁၁.၁၇

ဦးစားပေးအဆင့်	ကျေးဇူး ဖွံ့ဖြိုးတိုးတက်ရေးလုပ်ငန်းများ	အဆိုပြုသူ	မဲအရေစာတွက်
၁။	ရွာတွင်းလမ်းပြုပြင်ကုန်	ကျား + မ	၁၂၉
၂။	သောက်သုံးရေတွင်းပြန်လည်ပြုပြင်ကုန်	ကျား + မ	၁၁၆
၃။	ရေကန်ပြန်လည်ဆယ်ယူခြင်း	ကျား + မ	၆၅
၄။	စာကြည့်တိုက်	ကျား + မ	၅၀
၅။	ရွာချင်းဆက်လမ်းပြုပြင်ခြင်း	ကျား + မ	၃၅
၆။	အစည်းအဝေးသုံးမ		
၇။	လျှပ်စစ်ဖိ		



၇။ ကော်မတီဝင်များရွေးချယ်ခြင်းနှင့်ကျေးရွာဖွံ့ဖြိုးရေးအစီအစဉ်ဆောင်ရွက်မှုမှတ်တမ်းဓါတ်ပုံများ



ကော်မတီရွေးချယ်ရန် မဲရေတွက်နေစဉ်



စီမံကိန်းမိတ်ဆက်အစည်းအဝေးမှတ်တမ်းဓါတ်ပုံ





အမျိုးသမီးများပင့်ကူအိမ်ကွန်ယက်ရေးဆွဲနေစဉ်မှတ်တမ်းဓာတ်ပုံ



ကျေးရွာဖွံ့ဖြိုးရေးဦးစားပေးမဲပေးရန်တန်းစီနေကြစဉ်





ကျေးရွာလုပ်ငန်းခွဲအတွက်အခက်အခဲများဖော်ထုတ်ဆွေးနွေးစဉ်



**ကော်မတီဝင်များစာရင်း**

ကော်မတီဝင်များစာရင်း ဖခင်: တနင်္ဂနွေ၊ ညွှန်ကြားရေးမှူးချုပ်၊ မိခင်: ဒေါ်ခင်စု

စဉ်	အမည်	ကျား-မ	ရာထူး
၁	ဦးဝင်းလွင်	ကျား	ကျေးဇူးတင်စွာ ဖွဲ့စည်းပေးရန် အထောက်အကူပြု ကော်မတီ
၂	ဦးကျော်စွာ	မ	၄
၃	ဦးစိုးသိန်း	ကျား	သင်ယူရေး ဘဏ်ကော်မတီ
၄	ဦးစောဝင်း	ကျား	၄
၅	ဦးကျော်စွာ	မ	၄
၆	ဦးကျော်စွာ	ကျား	လုပ်ငန်းဆောင်ရွက်ရေးအဖွဲ့ဝင်၊ သိပ္ပံနည်းကျ ဘဏ်ကော်မတီ
၇	ဦးကျော်စွာ	ကျား	၄
၈	ဦးကျော်စွာ	မ	၄
၉	ဦးကျော်စွာ	ကျား	အင်းကြီးမြို့နယ် ကျေးဇူးတင်စွာ ဘဏ်ကော်မတီ
၁၀	ဦးကျော်စွာ	မ	၄
၁၁	ဦးကျော်စွာ	မ	၄
၁၂	ဦးကျော်စွာ	မ	ကျေးဇူးတင်စွာ ဘဏ်ကော်မတီ
၁၃	ဦးကျော်စွာ	ကျား	အင်းကြီးမြို့နယ် ကျေးဇူးတင်စွာ ဘဏ်ကော်မတီ
၁၄	ဦးကျော်စွာ	မ	၄
၁၅	ဦးကျော်စွာ	ကျား	အင်းကြီးမြို့နယ် ကျေးဇူးတင်စွာ ဘဏ်ကော်မတီ
၁၆	ဦးကျော်စွာ	မ	၄
၁၇			
၁၈			
၁၉			
၂၀			
၂၁			
၂၂			
၂၃			
၂၄			
၂၅			

စုစုပေါင်း (၁၆) ယောက် ကျား (၈) ယောက် + မ (၈) ယောက်

ကျေးဇူးတင်စွာ အထောက်အကူပြု ကော်မတီ

...ဦးစိုးသိန်း... ကျေးဇူးတင်စွာ အထောက်အကူပြု ကော်မတီ၊ ဥက္ကဋ္ဌ  
 ...ဒေါ်ခင်စု... ကျေးဇူးတင်စွာ အထောက်အကူပြု ကော်မတီ၊ ဥက္ကဋ္ဌ  
 ...ဦးကျော်စွာ... ကျေးဇူးတင်စွာ အထောက်အကူပြု ကော်မတီ၊ ဘဏ်ကော်မတီ

မှတ်တမ်းတင်သူ

အမည်။

ရာထူး။ လူထုစည်းရုံးရေးမှူးရက်စွဲ။ ...../...../.....





၈။ ကျေးရွာအခြေခံအချက်အလက်များ (ပုံစံ-၁)

မူလ ၁

ပုံစံ - ၈ - ၁ ကျေးရွာအခြေခံအချက်အလက်များ (Form PC 1)

လမ်းညွှန်ချက်၊ ကျေးရွာတစ်ရွာသို့ ပထမဆုံးမိတ်ဆက်ခရီး သွားရောက်သောအခါ လူထုစည်းရုံးရေးများသည် ကျေးရွာ ခေါင်းဆောင်များအား ကျေးရွာအချက်အလက်များကို ပေတ္တာရပ်ခံ၍ တောင်းခံရသည်။ ဤအချက်အလက်များကို စီမံကိန်း မိတ်ဆက်အစည်းဝေးမတိုင်မီတောင်းခံရမည်။ စီမံကိန်းမိတ်ဆက်အစည်းဝေးတွင် လူထုစည်းရုံးရေးများသည် ဤအချက်အလက် များအား စစ်ဆေးပြီး မှန်တန်အောင်ပြုလုပ်ရမည်။ ပြီးနောက်တွင် လူထုစည်းရုံးရေးမှူးမှ သတင်းအချက်အလက်ထံသို့ Tablets မှ တာဆင့် ဖြည့်သွင်းရမည်။

ကျေးရွာခေါင်းဆောင် အမည် <b>ဒေါ်သိင်္ဂါအေး</b>	ကျေးရွာခေါင်းဆောင်၏ ဖုန်းနံပါတ် <b>၀၉-၉၈၆၂၄၇၇၆၆</b>	လူထုစည်းရုံးရေးမှူး၏ အမည် <b>ဦးစိုးစိုး</b>
ပြည်နယ်/တိုင်းဒေသကြီး <b>မန္တလေး</b>	မြို့နယ် <b>ပျဉ်းမာင်</b>	ကျေးရွာအုပ်စု <b>မင်္ဂလာ</b>
	ကျေးရွာ <b>မင်္ဂလာ</b>	ကျေးရွာ <b>မင်္ဂလာ</b>

တာ၊ လူဦးရေ

လူမျိုးစု	အိမ်ထောင်စုအရေအတွက်	ကိုးကွယ်သည့်ဘာသာ	အိမ်ထောင်စုအရေအတွက်
လူမျိုးစု (၁) --- <b>ဗမာ</b>	<b>၈၇</b>	ဘာသာ (၁) <b>ဗုဒ္ဓဘာသာ</b>	<b>၈၇</b>
လူမျိုးစု (၂) -----		ဘာသာ (၂) -----	
လူမျိုးစု (၃) -----		ဘာသာ (၃) -----	
လူမျိုးစုရော -----		ဘာသာရော -----	
အခြား			

မသန်စွမ်းသူများ	<b>၃</b>
သက်ကြီးရွယ်အိုများ (၆၅ နှစ် နှင့် အထက်)	
စစ်ဘေးရှောင်	

	အမျိုးသား (အရေအတွက်)	အမျိုးသမီး (အရေအတွက်)
လူဦးရေ		
လူမျိုးစု (၁) --- <b>ဗမာ</b>	<b>၁၈၆</b>	<b>၂၁၂</b>
လူမျိုးစု (၂) -----		
လူမျိုးစု (၃) -----		
အခြား		
အိမ်ထောင်စုဦးစီး	<b>၉၂</b>	<b>၂၅</b>

(ခ) အခြေခံအဆောက်အအုံ အသုံးအဆောင်များ

တာသင်ကျောင်း	အမှတ် ခြံပေါ	ကျန်းမာရေး	အမှတ် ခြံပေါ	ဘာသာရေး အဆောက် အအုံများ	အမှတ် ခြံပေါ
--------------	-----------------	------------	-----------------	----------------------------	-----------------





အထက်တန်းကျောင်း	<input type="checkbox"/>	ဆေးရုံ	<input type="checkbox"/>	စေတီ	<input checked="" type="checkbox"/>
အလယ်တန်းကျောင်း	<input type="checkbox"/>	ကျွန်းမာရေးဌာန	<input type="checkbox"/>	ဘုန်းကြီးကျောင်း	<input checked="" type="checkbox"/>
မူလတန်းကျောင်း	<input checked="" type="checkbox"/>	ကျွန်းမာရေးဌာနခွဲ	<input type="checkbox"/>	ဟိန္ဒူဘုရားကျောင်း	<input type="checkbox"/>
မူကြိုကျောင်း	<input type="checkbox"/>	ဆေးပေးခန်း	<input type="checkbox"/>	ရေငံယာန်ကျောင်း	<input type="checkbox"/>
အခြား	<input type="checkbox"/>	အခြား	<input type="checkbox"/>	ဓလီ	<input type="checkbox"/>
မုတ်ချက်		မုတ်ချက်		အခြား	<input type="checkbox"/>
				မုတ်ချက်	

(ဂ) ကျွမ်းကျင်သူများမှတ်တမ်း (ကျေးရွာတွင်နေထိုင်သော သို့မဟုတ် တခြားရွာမှလာရောက်သော ကျွမ်းကျင်သူများ)

(ခ) စာသင်ကျောင်း			(၂) ကျွန်းမာရေး			(ဂ) လက်မှုပညာရှင်		
	ရွာတွင်နေထိုင်သူ	အခြားရွာမှလာသူ		ရွာတွင်နေထိုင်သူ	အခြားရွာမှလာသူ		ရွာတွင်နေထိုင်သူ	အခြားရွာမှလာသူ
မူလတန်းပြဆရာ/မ	<input type="checkbox"/>	<input checked="" type="checkbox"/>	ဆရာဝန်	<input type="checkbox"/>	<input type="checkbox"/>	လက်သမား	<input type="checkbox"/>	<input checked="" type="checkbox"/>
အထက်တန်းပြဆရာ/မ	<input type="checkbox"/>	<input type="checkbox"/>	လက်ထောက်ကျွန်းမာရေးမှူး	<input type="checkbox"/>	<input type="checkbox"/>	ပန်းရံ	<input type="checkbox"/>	<input type="checkbox"/>
အလယ်တန်းပြဆရာ/မ	<input type="checkbox"/>	<input type="checkbox"/>	အမျိုးသမီးကျွန်းမာရေးဆရာမ	<input type="checkbox"/>	<input type="checkbox"/>	လှုပ်စစ်ကျွမ်းကျင်မီးသမား	<input type="checkbox"/>	<input type="checkbox"/>
မူကြိုဆရာ/မ	<input type="checkbox"/>	<input type="checkbox"/>	သားပွားဆရာမ	<input type="checkbox"/>	<input checked="" type="checkbox"/>	ရေပိုက်သူ့ယီသူ	<input type="checkbox"/>	<input type="checkbox"/>
အခြား	<input type="checkbox"/>	<input type="checkbox"/>	ပြည်သူ့ကျွန်းမာရေးလုပ်သား	<input type="checkbox"/>	<input type="checkbox"/>	စက်ပြင်ဆရာ	<input checked="" type="checkbox"/>	<input type="checkbox"/>
မုတ်ချက်			မုတ်ချက်			မုတ်ချက်		

(ဃ) ကျေးရွာသို့ရောက်ရှိနိုင်သည့် လမ်းအခြေအနေ / ကျေးရွာတစ်ရွာသည် ၎င်း၏ ကျေးရွာအုပ်စုနှင့် ဆက်သွယ်ထားသော လမ်းအခြေအနေ (အောက်ဖိုတိုကိုရီးယား)

ကျောက်ကြမ်းလမ်း: ကတ္တရာလမ်း: ကွန်ကရစ်လမ်း: မော်တော်ဆိုင်ကယ်လမ်း:  
 ကျောက်ခင်းလမ်း: မြေသားလမ်း: လူသွားလမ်း: အခြား: \_\_\_\_\_

(င) ကျေးရွာဖွံ့ဖြိုးမှုစီမံချက်

(၁) လူထုဝဟ်ပြုစီမံကိန်းမတင်မီ ဤကျေးရွာတွင်ကျေးရွာဖွံ့ဖြိုးမှုစီမံချက်ရှိခဲ့ပါသလား? ပိုင်းမီ  
ရှိပါသည်/မရှိပါ/မသိပါ

(၂) ရှိခဲ့ပါလျှင် ဤစီမံချက်ကို မည်သည့် နှစ်တွင်ပြင်ဆင်ခဲ့ပါသနည်း? နှစ်-----/မသိပါ

(၃) ဤစီမံချက်ကို ဖြေ့နယ်မှုအတည်ပြုခဲ့ပါသလား? ဖြေ့နယ်သည်/မဖြေ့နယ်ပါ/မသိပါ

(စ) ဝေးအကွာအဝေး

(၁) ဤကျေးရွာ၏ဝဟ်မှ ၎င်းကျေးရွာအုပ်စု၏ဝဟ်အထိ ဝေးခိုင်းမည်မျှကွာဝေးသနည်း? ဝ.၅ မိုင်  
မိုင်-----/မသိပါ

(၂) ဤကျေးရွာမှ ၎င်းကျေးရွာအုပ်စု၏ဝဟ်အထိ သွားလာရာတွင်ကြာမြင့်သည့်အချိန်

ခြောက်သွေ့ရာသီတွင်ကြာချိန်- ၅ မိနစ် ----- ထော်လာဂျီ/မော်တော်ဆိုင်ကယ်/မြေလျင်/လား/မော်တော်ဘုတ်/  
 အခြား: \_\_\_\_\_

မိုးရာသီတွင်ကြာချိန်- ၁၀ မိနစ် ----- ထော်လာဂျီ/မော်တော်ဆိုင်ကယ်/မြေလျင်/လား/မော်တော်ဘုတ်/  
 အခြား: \_\_\_\_\_



(ဆ) ပတ်ဝန်းကျင်ဆိုင်ရာ သဘာဝဘေးအန္တရာယ်  
 ဤကျေးရွာတွင် ရေကြီးခြင်းကဲ့သို့ သဘာဝဘေးအန္တရာယ်ကျရောက်ဖူးခြင်း ရှိပါသလား။  
 မရှိပါ  ရှိပါသည် ရှိလျှင်ဖော်ပြပါ ----- မေ့မိတိုက် -----

(ဇ) ကျေးရွာတွင် ဖွဲ့စည်းထားသော အဖွဲ့အစည်းများ  
 လူထုဝဟိုပြုစီမံကိန်းမတိုင်မီ ဤကျေးရွာတွင် ကျေးရွာဖွံ့ဖြိုးရေးအတွက် အစိုးရ (သို့) ရွာသားများကိုယ်တိုင်(သို့) စီမံကိန်းတစ်ခုခုမှ  
 ဖွဲ့စည်းထားသည့် အဖွဲ့အစည်းများရှိပါသလား။

(၁) -----

(၂) -----

(ဈ) အထွေထွေအုပ်ချုပ်ရေး ဦးစီးဌာန (GAD) မှ မှတ်တမ်းတင်ထားခြင်း  
 ဤကျေးရွာသည် အထွေထွေအုပ်ချုပ်ရေး ဦးစီးဌာန (GAD) မှ မှတ်တမ်းတင်ထားမှု ရှိပါသလား။  
 မရှိပါ  ရှိပါသည်

ကျေးရွာခေါင်းဆောင်

အမည် စိုးအိန်စော

လက်မှတ် [Signature] ဇန.စွဲ ၂၄.၁၁.၁၇

လူထုဝဟိုပြုရေးမှူး

အမည် စိုးစိုးစိုး

လက်မှတ် [Signature] ဇန.စွဲ ၂၄.၁၁.၁၇





ဥပမာ ပုံစံ ၈-၂။ စီမံကိန်းစက်ဝန်းအချိန်ဇယား

ပုံစံ - ၈ - ၂ - စီမံကိန်းစက်ဝန်းအချိန်ဇယား (PC 2)

လမ်းညွှန်ချက်၊ သက်ဆိုင်ရာလုပ်ငန်းစဉ်များ/လက်ထောက်နည်းပညာများမှ စီမံကိန်းစက်ဝန်းအဆင့်တစ်ခုစီဖြင့် တစ်ကြိမ်တစ်ကြိမ် ကျေးရွာအုပ်စုအတွက် ဤပုံစံကို ဖြည့်သွင်းရမည်။

စက်ဝန်းအားအမှတ်ပြင်ပါ  စက်ဝန်း(၁)  စက်ဝန်း(၂)  စက်ဝန်း(၃)

စက်ဝန်း(၄)

ပြည်နယ်/တိုင်း မန္တလေး၊ မြို့နယ် ကျေးရွာအုပ်စု မင်း၊ ကျေးရွာ မင်းတပ်

စီမံကိန်းဆောင်ရွက်မှုအဆင့်များ	နေ့စွဲ		အစည်းအဝေးတွင်တက်ရောက်သူအရေအတွက်			
	စတင်သည့်နေ့	ပြီးဆုံးသည့်နေ့	အမျိုးသားအရေအတွက်	အမျိုးသမီးအရေအတွက်	အိမ်ထောင်စုအရေအတွက်	လူမျိုးစုတက်ရောက်သူအရေအတွက်နှင့်လူမျိုးစုအမည်
၁။ ကျေးရွာစီမံကိန်း ပိတ်ဆက်အစည်းအဝေး	၂၄.၁.၁၇	၂၄.၁.၁၇	၂၀	၂၄	၄၄	မဟာ ၄၄
၂။ ကျေးရွာဖွံ့ဖြိုးရေး စီမံချက်ရေးဆွဲခြင်းအစည်းအဝေး	၂၅.၁.၁၇	၂၅.၁.၁၇	၂၁	၂၅	၄၆	မဟာ ၄၆
၃။ ကျေးရွာအုပ်စု လုပ်ငန်းဆုံးဖြတ်ချက်ချသည့်အစည်းအဝေး	၃၀.၁.၁၇	၃၀.၁.၁၇	၁၂	၈	၂၀	မဟာ ၂၀
၄။ မြို့နယ်အဆင့် စီမံကိန်းရေးဆွဲရေးနှင့် အကောင်အထည်ဖော်ရေးကော်မတီ၏ စီမံကိန်း သုံးသပ်မှုအစည်းအဝေး			မလို	မလို	မလို	မလို
၅။ မြို့နယ် စီမံကိန်းရေးဆွဲရေးနှင့် အကောင်အထည်ဖော်ရေး ကော်မတီ၏ဆုံးဖြတ်မှုကို ရွာသို့ အသိပေးအကြောင်းကြားသည့် အစည်းအဝေး	၁၇.၁.၁၈	၁၇.၁.၁၈	၅၉	၂၅	၄၄	မဟာ ၄၄
၆။ စီမံကိန်းလုပ်ငန်းခွဲစီမံချက်ရေးဆွဲခြင်းအစည်းအဝေး						





၆.၁၊ ဝိသိကိန်လုပ်ငန်း အကောင်အထည်ဖော် ရေးဆွဲရာတွင် ရေးဆွဲခြင်း	၁၇.၁.၁၈	၁၇.၁.၁၈	၂၁	၂၇	၄၈	၁၈	၄၈
၆.၂၊ ဝယ်ယူရေးဆွဲရာတွင် ရေးဆွဲခြင်း	၁၇.၁.၁၈	၁၇.၁.၁၈	၂၁	၂၇	၄၈	၁၈	၄၈
၆.၃၊ ဘဏ္ဍာရေးကုန်ကျ လျာထားအပ်ရာတွင် ရေးဆွဲခြင်း							
၆.၄၊ ပြင်/လိမ်အပ်ရာတွင် ရေးဆွဲခြင်း	၁၇.၁.၁၈	၁၇.၁.၁၈	၂၁	၂၇	၄၈	၁၈	၄၈
၇၊ ဝိသိကိန်လုပ်ငန်းခွဲ တိုးတက်မှု စောင့်ကြည့် အစည်းအဝေး							
၇.၁၊ အစည်းအဝေး ပထမအကြိမ်							
၇.၂၊ အစည်းအဝေး ဒုတိယအကြိမ်							
၇.၃၊ အစည်းအဝေး တတိယအကြိမ်							
၈၊ ဝိသိကိန်လုပ်ငန်းခွဲ အပြီးသတ်စစ်စစ်ရေးဆွဲခြင်း အစည်းအဝေး							
၉၊ လူထုစုံစမ်းစာရွက်စာတမ်းရေးဆွဲခြင်း							



၁၀။ ပုံစံ ၈-၃။ ကျေးရွာဖွံ့ဖြိုးရေးဦးစားပေးအစီအစဉ်

ပုံစံ - ၈ - ၃ ကျေးရွာဖွံ့ဖြိုးရေး ဦးစားပေးအစီအစဉ် (Form PC 3)

လမ်းညွှန်ချက်၊ အဆင့်(၃) ကျေးရွာမှော်မှန်းချက်အစည်းအဝေး ပြီးဆုံးသောအခါ ကျေးရွာစီမံကိန်း အထောက်အကူပြု ကော်မတီသည် လူထုစည်းရုံးရေးမှူးအကူအညီဖြင့် ဤပုံစံကိုပြည့်စုံအောင် ဖြည့်သွင်းရမည်။

လူထုစည်းရုံးရေးမှူး/ဝန်ထမ်း အမည် - ဦးစိုးစိုးစိုး

နေ့စွဲ ၂၅.၁၁.၁၇ ကော်ဝန်းအား အမှတ်ဖြစ်ပါ (V)  ကော်ဝန်း(၁)   
 မှတ်ဝန်း(၂)  ကော်ဝန်း(၃)  ကော်ဝန်း(၄)

ပြည်နယ်/တိုင်း မန္တလေး၊ ပျော်ကန် ညွန့်နယ် ကျေးရွာအုပ်စု ဟို၊ ကျေးရွာ မင်္ဂလာတောင်  
 က။ အခက်အခဲအတားအဆီးများအားဆွေးနွေးခြင်း - ယခုလက်ရှိအခြေအနေတွင် ဤကျေးရွာဖွံ့ဖြိုးတိုးတက်ရေးအတွက် အဓိက အခက်အခဲအတားအဆီးများသည် မည်သည်များဖြစ်ပါသနည်း။ (အမျိုးသား/သမီး အနည်းဆုံးအခက်အခဲ ၅ ခုစီဖော်ပြပါ)

အမျိုးသား အဖွဲ့မှ တင်ပြသောအခက်အခဲအတားအဆီးများ	အမျိုးသမီး အဖွဲ့မှတင်ပြသောအခက်အခဲအတားအဆီးများ
၁။ ကွဲပြားစွာ မကောင်းဘဲ အားလုံးပင်	၁။ ကွဲပြားစွာ မကောင်းဘဲ အားလုံးပင်
၂။ မိုးရာသီတွင် ရေမလုံအောင် ရေအားလုံးပင်	၂။ မိုးရာသီတွင် ရေမလုံအောင် ရေအားလုံးပင်
၃။ ရေအားလုံးပင် မကောင်းဘဲ အားလုံးပင်	၃။ ရေအားလုံးပင် မကောင်းဘဲ အားလုံးပင်
၄။ အားလုံးပင် မကောင်းဘဲ အားလုံးပင်	၄။ အားလုံးပင် မကောင်းဘဲ အားလုံးပင်
၅။ အားလုံးပင် မကောင်းဘဲ အားလုံးပင်	၅။ အားလုံးပင် မကောင်းဘဲ အားလုံးပင်
၆။ အားလုံးပင် မကောင်းဘဲ အားလုံးပင်	၆။ အားလုံးပင် မကောင်းဘဲ အားလုံးပင်
၇။ အားလုံးပင် မကောင်းဘဲ အားလုံးပင်	၇။ အားလုံးပင် မကောင်းဘဲ အားလုံးပင်

ခ။ မှော်မှန်းခြင်း - နောင်လာမည့် (၅) နှစ် အတွင်း ကျေးရွာဖွံ့ဖြိုးရေး မှော်မှန်းလျာထားချက်များအား တင်ပြပါ။

အမျိုးသားအဖွဲ့မှ တင်ပြသောမှော်မှန်းချက်များ	အမျိုးသမီးအဖွဲ့မှ တင်ပြသောမှော်မှန်းချက်များ
၁။ မိုးရာသီတွင် ရေမလုံအောင် ရေအားလုံးပင်	၁။ မိုးရာသီတွင် ရေမလုံအောင် ရေအားလုံးပင်
၂။ အားလုံးပင် မကောင်းဘဲ အားလုံးပင်	၂။ အားလုံးပင် မကောင်းဘဲ အားလုံးပင်
၃။ အားလုံးပင် မကောင်းဘဲ အားလုံးပင်	၃။ အားလုံးပင် မကောင်းဘဲ အားလုံးပင်
၄။ အားလုံးပင် မကောင်းဘဲ အားလုံးပင်	၄။ အားလုံးပင် မကောင်းဘဲ အားလုံးပင်
၅။ အားလုံးပင် မကောင်းဘဲ အားလုံးပင်	၅။ အားလုံးပင် မကောင်းဘဲ အားလုံးပင်
၆။ အားလုံးပင် မကောင်းဘဲ အားလုံးပင်	၆။ အားလုံးပင် မကောင်းဘဲ အားလုံးပင်
၇။ အားလုံးပင် မကောင်းဘဲ အားလုံးပင်	၇။ အားလုံးပင် မကောင်းဘဲ အားလုံးပင်





ဂ။ လူထုစီမံကိန်း၏ လာမည့် ( ၄ ) နှစ်အတွက် အကျုံးဝင်သော ဦးစားပေး ဖွံ့ဖြိုးတိုးတက်မှု လုပ်ငန်း အစီအစဉ်များအားဖော်ပြပါ။

အဆင့်	ကျေးရွာအတွက် ဦးစားပေး ဖွံ့ဖြိုးတိုးတက်မှု လုပ်ငန်းစဉ်များ	အဆိုပြုသူ (အမျိုးသားများ/ အမျိုးသမီးများ/အမျိုးသား+ အမျိုးသမီး)	ခန့်မှန်းကုန်ကျ ဝင်ရံ	အကျိုးခံစားခွင့်ရှိသူ ခန့်မှန်းခြေ အရေ အတွက်
၁	ကွဲပြားကျေးရွာကဏ္ဍမြေဖျက်	ကျေးဇာတိ	၅၁၄,၃၁၀	၃၉၈
၂	ကွဲပြားမြေသားလမ်း	"		၃၉၈
၃	ကျေးရွာအုပ်စုအဖွဲ့	"		၃၉၈
၄	စာကြည့်တိုက်	"		၃၉၈
၅	ကွဲပြားအကူအညီ	"		၃၉၈
၆	ကွဲပြားမြေဖျက်	"		၃၉၈
၇	ကွဲပြားမြေဖျက်	"		၃၉၈

ဃ။ လူထုစီမံကိန်း၏ လာမည့် ( ၄ ) နှစ်အတွက် အကျုံးမဝင်သော ဦးစားပေး ဖွံ့ဖြိုးတိုးတက်မှု လုပ်ငန်း အစီအစဉ်များအားဖော်ပြပါ။

အဆင့်	ကျေးရွာအတွက် ဦးစားပေး ဖွံ့ဖြိုး တိုးတက်မှု လုပ်ငန်းစဉ်များ	အဆိုပြုသူ (အမျိုးသားများ/ အမျိုးသမီးများ/အမျိုးသား+ အမျိုးသမီး)	အခန်းကဏ္ဍ
၁	ကျေးရွာအဖွဲ့	ကျေးဇာတိ	
၂			
၃			
၄			
၅			
၆			

ခေါင်းဆောင်၊ ကျေးရွာစီမံကိန်းအထောက်အကူပြုကော်မတီမှ အတည်ပြုသည်။

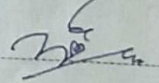
အမည် ..... ဦးကျော်လွင် ..... လက်မှတ် .....  ..... နေ့ရက် ၂၅.၁၁.၁၇





၁၁။ ပုံစံ ၈-၄။ ကျေးရွာဖွံ့ဖြိုးရေးစီမံကိန်းလုပ်ငန်းခွဲရွေးချယ်ခြင်းပုံစံ

လှထုထုတို့ပြုစီမံကိန်းစီမံကိန်းလက်စွဲ  
 အမှိုင်း ၄ ၉.၆.၂၀၁၅  
 ပုံစံ ၈-၄ ကျေးရွာအုပ်စုစီမံကိန်းလုပ်ငန်းခွဲရွေးချယ်ခြင်းပုံစံ

လမ်းညွှန်ချက် ၊ ကျေးရွာအုပ်စုစီမံချက်ရေးဆွဲသည့်အစည်းအဝေးတွင် ဤပုံစံအားလူထုထည့်သွင်းဆွေးနွေးရာမှ / လက်ထောက်နည်းလမ်းများတို့၏ အကုစည်းဖြင့်ပြည့်စုံစွာ ဖြည့်သွင်းရမည်၊ ဤပုံစံအားပြည့်စုံစွာဖြည့်သွင်းပြီးပါက ကျေးရွာအုပ်စုဖွံ့ဖြိုးတိုးတက်ရေးစီမံချက်တွင် နောက်ဆက်တွဲအဖြစ်တွဲထားရမည်၊ CF မှ အချက်အလက်များကို MTS သို့ ထည့်သွင်းရမည်၊ ကျေးရွာအုပ်စုစီမံချက်/ဝန်ထမ်းအမည် ခေါ်စာအုပ်စု

နေ့စွဲ ၂၀၁၂-၂၀၁၇  
 ပြည်နယ်/တိုင်း မန္တလေး၊ မြို့နယ် ပျော်သွယ်

စက်ဝန်းအားအမှတ်ခြစ်ပေးပါ(✓)၊ စက်ဝန်း(၀)၊ စက်ဝန်း(၂)၊ စက်ဝန်း(၃)၊ စက်ဝန်း(၄)  
 ကျေးရွာအုပ်စု မ.ဖီ.

ကျေးရွာအမည်	ဆောင်ရွက်မည့် လုပ်ငန်းများ	အတိုင်းအတာ	စနစ်/တိုက်ရိုက်အတိုင်း ခံစားခွင့်ရှိသူများ	အဆိုပြုထင်ပြုသူ	ခန့်မှန်းကုန်ကျစရိတ်			စုစုပေါင်း
					စီမံကိန်းမှ ထည့်ဝင်မှု	ကျေးရွာမှ ထည့်ဝင်မှု	အခြားထည့်ဝင်မှု (မပါပြင်) ထည့်ဝင်ငွေ   အမည်/အဖွဲ့	
မဲတီး	ရွာသစ်လမ်း	1200' x 12' x 9"	၂၁၀	၂ ကျား ၂ ဝ	၂၀၀၀၀၀/-			၂၅၀၀၀၀/-
မင်းတုတ်ကျ	ရွာထွင်းလမ်း	1000' x 12' x 9"	၃၉၀	၂ ကျား ၂ ဝ ၂ ကျား+၂ ဝ	(၄၄) သိန်း			(၄၄) သိန်း
တောင်စိပာ	ရွာသစ်လမ်း	1400' x 12' x 9"	၆၈၄	၂ ကျား ၂ ဝ ၂ ကျား+၂ ဝ	(၅၅) သိန်း			(၅၅) သိန်း
ဒဂုန်ကျ	ကျေးရွာအုပ်စု	1200' x 10' x 9"	၂၀၄	၂ ကျား ၂ ဝ ၂ ကျား+၂ ဝ	(၆၀) သိန်း			(၆၀) သိန်း

ရာထူး ကျေးရွာအုပ်စု မီ/ထောက်ကော်မတီ ဥက္ကဋ္ဌ  
 အမည် ဦးစိုးဝင်း  
 လက်မှတ် ဦးစိုးဝင်း  
 ရက်စွဲ ၁၀.၂.၂၀၁၇



၁၂။ အစည်းအဝေးမှတ်တမ်းများ



ကျေးရွာအစည်းအဝေးမှတ်တမ်း

- အစည်းအဝေးပြုလုပ်သည့်နေရာ ။ ။ ကျေးရွာ စိစစ်ကုသရေး ဝန်ထမ်း
- ကျေးရွာ ။ ။ ဖာဖာကုန်
- ကျေးရွာအုပ်စု ။ ။ မာဒီ
- အချိန် ။ ။ ဇူလိုင် (၁၁၊ ၀၀) မှ (၅၊ ၀၀) ဝက်
- အစည်းအဝေးအမည် ။ ။ ဒုတိယအကြိမ်အစည်းအဝေး

တက်ရောက်သူဦးရေ ကျား ( ၂၁ )၊ မ ( ၂၅ ) စုစုပေါင်း ( ၄၆ )

အစည်းအဝေးတွင်ဆွေးနွေးသည့်အကြောင်းအရာ။

- ၁။ ပထမဦးစွာ စာပို့ဖြန့်ဖြူးပေးရန်အတွက် အစည်းအဝေးကို ဖန်တီး
- ၂။ အစည်းအဝေးကို ဖန်တီးခြင်း။
- ၃။ ကျေးရွာ စိစစ်ကုသရေး ဝန်ထမ်း၏ အဖွဲ့အစည်းကို ဖန်တီးရန်
- ၄။ ကျေးရွာ စိစစ်ကုသရေး ဝန်ထမ်း၏ အဖွဲ့အစည်းကို ဖန်တီးခြင်း
- ၅။ စိစစ်ကုသရေး ဝန်ထမ်း၏ အဖွဲ့အစည်းကို ဖန်တီးရန်
- ၆။ အစည်းအဝေးကို ဖန်တီးရန်
- ၇။ အစည်းအဝေးကို ဖန်တီးရန်
- ၈။ အစည်းအဝေးကို ဖန်တီးရန်
- ၉။ အစည်းအဝေးကို ဖန်တီးရန်
- ၁၀။ အစည်းအဝေးကို ဖန်တီးရန်



සමාජ සේවකයන් (ප්‍රාදේශීය සංවර්ධන අංශයේ සේවයේ යෙදවීම)

වසර ෧.෫ වර්ෂ ෧ කා කාලයක් තුළදී සේවයේ යෙදවීමට  
 ප්‍රතිචාර දැක්වීමට සූදානම් වීමට වඩා

- සමාජ සේවකයන් සේවයේ යෙදවීමට සූදානම් වීමට  
 සේවයේ යෙදවීමට සූදානම් වීමට සූදානම් වීමට සූදානම් වීමට  
 සේවයේ යෙදවීමට සූදානම් වීමට සූදානම් වීමට සූදානම් වීමට

- සේවයේ යෙදවීමට සූදානම් වීමට සූදානම් වීමට සූදානම් වීමට  
 සේවයේ යෙදවීමට සූදානම් වීමට සූදානම් වීමට සූදානම් වීමට  
 සේවයේ යෙදවීමට සූදානම් වීමට සූදානම් වීමට සූදානම් වීමට  
 සේවයේ යෙදවීමට සූදානම් වීමට සූදානම් වීමට සූදානම් වීමට  
 සේවයේ යෙදවීමට සූදානම් වීමට සූදානම් වීමට සූදානම් වීමට

සේවයේ යෙදවීමට සූදානම් වීමට සූදානම් වීමට සූදානම් වීමට  
 සේවයේ යෙදවීමට සූදානම් වීමට සූදානම් වීමට සූදානම් වීමට  
 සේවයේ යෙදවීමට සූදානම් වීමට සූදානම් වීමට සූදානම් වීමට

සේවයේ යෙදවීමට සූදානම් වීමට සූදානම් වීමට සූදානම් වීමට  
 සේවයේ යෙදවීමට සූදානම් වීමට සූදානම් වීමට සූදානම් වීමට  
 සේවයේ යෙදවීමට සූදානම් වීමට සූදානම් වීමට සූදානම් වීමට





မှတ်တမ်းတင်သူများ:

- ၁။ ပထမ စ. ဖ. ဖ. တင်ပြခဲ့သော အကြောင်းအရာများကို ဖြေ  
လည် ဖော်ပြနိုင်စေရန် ပြုခြင်း။
- ၂။ ကျေးဇူးတင်အားဖြင့် အကြောင်းအရာများကို သိရှိရန် ပြုခြင်း။  
သတင်းပို့ရန် ပြုခြင်း။
- ၃။ စီမံကိန်း ဥယ်ဒန်အတွက် အကူအညီများ ရရှိစေရန်  
ပေးအပ်နိုင်စေရန် ပြုခြင်း။
- ၄။ ကျေးဇူးတင်အားဖြင့် အကြောင်းအရာများကို ဖြေ  
လည် ဖော်ပြနိုင်စေရန် ပြုခြင်း။
- ၅။ အကြောင်းအရာကို အကူအညီ ပေးအပ်နိုင်စေရန် ပြုခြင်း။

မှတ်တမ်းတင်သူ 

အမည် - စိုးစိုးစိုး

ရာထူး - ဒုတိယအထွေထွေ

ရက်စွဲ - ၂၅.၁၁.၁၂

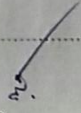
အတည်ပြုသူ 

အမည် - စိုးစိုးစိုး

ရာထူး - စီမံကိန်းဦးစီး

ရက်စွဲ - ၂၅.၁၁.၁၂



၁၃။ ကဏ္ဍအလိုက် အခက်အခဲမှတ်တမ်း

မဒေတည်းကုန်

နောက်ဆက်တွဲ(၄) ခြားနားသောအပိုင်းများအတွက် ဦးစားပေးပွံ့ဖြိုးရေးလုပ်ငန်းစဉ် အနှစ်ချုပ်

မူရင်းသည်အား VPSC တွင်ထားရှိရပါမည်၊ အခြားဌာနများနှင့် ညှိနှိုင်းရန်အတွက် မိတ္တူအား TPIC သို့ပို့ရပါမည်။ MIS data အနေဖြင့် သွင်းရန် မလိုအပ်ပါ။

	အဆင့်	လုပ်ငန်း	မည်သူဦးစားပေးလဲ	ကျေးဇူးတင်တာဝန်ခံသူ (သို့) အုပ်စု	ပြင်ပမှမည်သူ ထောက်ပံ့ မလဲ
အခြေခံအဆောက်အအုံ	၁	ဤတွင်း ဝန်းခြံ၊ မြေခြင်း	<input checked="" type="checkbox"/> မ <input checked="" type="checkbox"/> ကျား	ကျေးဇူးတင်/ထောက်ပံ့	လူထုမဟုတ်ပါ။
	၂	အခြေခံ၊ ကျောက်စွယ်၊ ဝါး၊ မြေ	<input checked="" type="checkbox"/> မ <input checked="" type="checkbox"/> ကျား	ကျေးဇူးတင်/ထောက်ပံ့	လူထုမဟုတ်ပါ။
	၃	ကျောက်၊ မြေ၊ ဝါး၊ မြေ	<input checked="" type="checkbox"/> မ <input checked="" type="checkbox"/> ကျား	ကျေးဇူးတင်/ထောက်ပံ့	လူထုမဟုတ်ပါ။
	၄	ဆေးကုသမှု၊ ကျောက်စွယ်၊ ဝါး၊ မြေ	<input checked="" type="checkbox"/> မ <input checked="" type="checkbox"/> ကျား	ကျေးဇူးတင်/ထောက်ပံ့	လူထုမဟုတ်ပါ။
	၅	ဤတွင်း ဝန်းခြံ၊ မြေခြင်း	<input checked="" type="checkbox"/> မ <input checked="" type="checkbox"/> ကျား	ကျေးဇူးတင်/ထောက်ပံ့	လူထုမဟုတ်ပါ။
အသက်မွေးဝမ်းကျောင်း	၁		<input type="checkbox"/> မ <input type="checkbox"/> ကျား		
	၂		<input type="checkbox"/> မ <input type="checkbox"/> ကျား		
	၃		<input type="checkbox"/> မ <input type="checkbox"/> ကျား		
	၄		<input type="checkbox"/> မ <input type="checkbox"/> ကျား		
	၅		<input type="checkbox"/> မ <input type="checkbox"/> ကျား		
ကျန်းမာရေးနှင့် အာဟာရ	၁		<input type="checkbox"/> မ <input type="checkbox"/> ကျား		
	၂		<input type="checkbox"/> မ <input type="checkbox"/> ကျား		
	၃		<input type="checkbox"/> မ <input type="checkbox"/> ကျား		
	၄		<input type="checkbox"/> မ <input type="checkbox"/> ကျား		
	၅		<input type="checkbox"/> မ <input type="checkbox"/> ကျား		
ပညာရေး	၁		<input type="checkbox"/> မ <input type="checkbox"/> ကျား		
	၂		<input type="checkbox"/> မ <input type="checkbox"/> ကျား		
	၃		<input type="checkbox"/> မ <input type="checkbox"/> ကျား		