

ပြည်ထောင်စုသမ္မတ မြန်မာနိုင်ငံတော် အစိုးရ  
စိုက်ပျိုးရေး၊ မွေးမြူရေးနှင့် ဆည်မြောင်းဝန်ကြီးဌာန  
ကျေးလက်ဒေသဖွံ့ဖြိုးတိုးတက်ရေးဦးစီးဌာန  
ပျော်ဘွယ်မြို့နယ်



လူထုပဟိုပြုစီမံကိန်း  
National Community Driven Development Project  
(NCDDP)



ကျေးရွာဖွံ့ဖြိုးရေးအစီအစဉ်  
Village Development Plan (VDP)  
မြင်းတဲ(မ)ကျေးရွာ၊မြင်းတဲကျေးရွာအုပ်စု

၂၀၁၉ခုနှစ်

ပျော်ဘွယ်မြို့



မာတိကာ

- ၁။ မြို့နယ်မြေပုံ
- ၂။ ကျေးရွာမြေပုံ(တည်နေရာ)
- ၃။ အုပ်စုတွင်ပါဝင်သောကျေးရွာများစာရင်း
- ၄။ ကျေးရွာအခြေခံအချက်အလက်များ (ကျေးရွာသမိုင်းကြောင်း)
- ၅။ လူထုပူးပေါင်းပါဝင်သော လူမှုဆန်းစစ်ခြင်းနှင့် အကဲဖြတ်ခြင်းလုပ်ငန်းစဉ်(PSA/PRA)အကျဉ်းချုပ်ဇယား
- ၆။ ကျေးရွာဖွံ့ဖြိုးရေးအစီအစဉ်အတွက်အသုံးပြုခဲ့သော PRA tools များနှင့်တစ်ခုချင်းစီအတွက် သုံးသပ် ချက်များ
- ၇။ ကော်မတီဝင်များရွေးချယ်ခြင်းနှင့်ကျေးရွာဖွံ့ဖြိုးရေးအစီအစဉ်ဆောင်ရွက်မှုမှတ်တမ်းခါတ်ပုံများ
- ၈။ ကျေးရွာအချက်အလက် (ပုံစံ-၁)
- ၉။ စီမံကိန်းစက်ဝန်းအချိန်ဇယား (ပုံစံ-၂)
- ၁၀။ ကျေးရွာဖွံ့ဖြိုးရေးဦးစားပေးအစီအစဉ် (ပုံစံ-၃)
- ၁၁။ အစည်းအဝေးမှတ်တမ်းများ
- ၁၂။ ကဏ္ဍအလိုက်ဦးစားပေးဖွံ့ဖြိုးရေးလုပ်ငန်းစဉ်များ



၁။ ဖျော်ဘွယ်မြို့နယ် မြေပုံ

ဖျော်ဘွယ်မြို့နယ်အခြေပြမြေပုံ

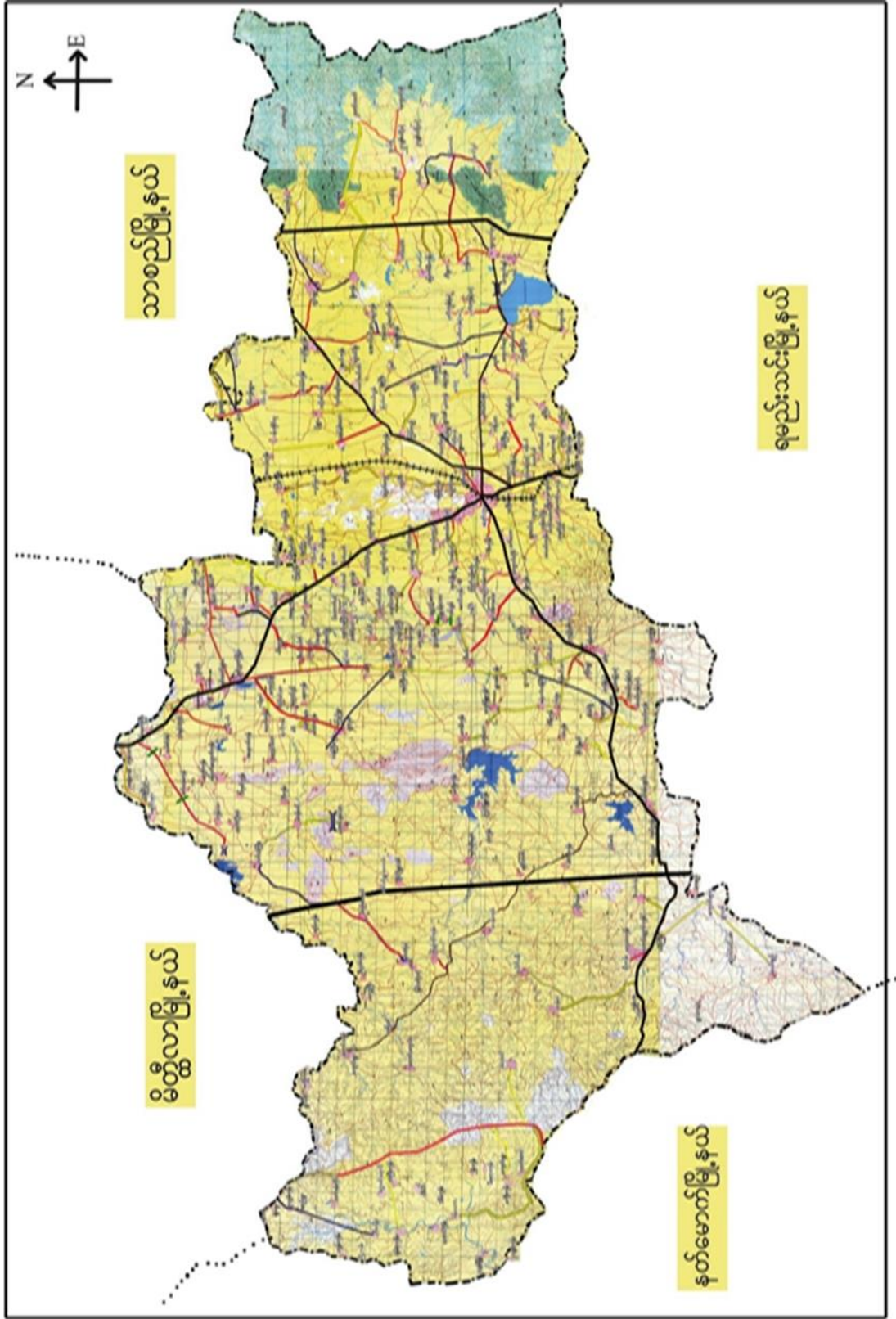





၂။ မြင်းတဲကျေးရွာ အုပ်စုမြေပုံ

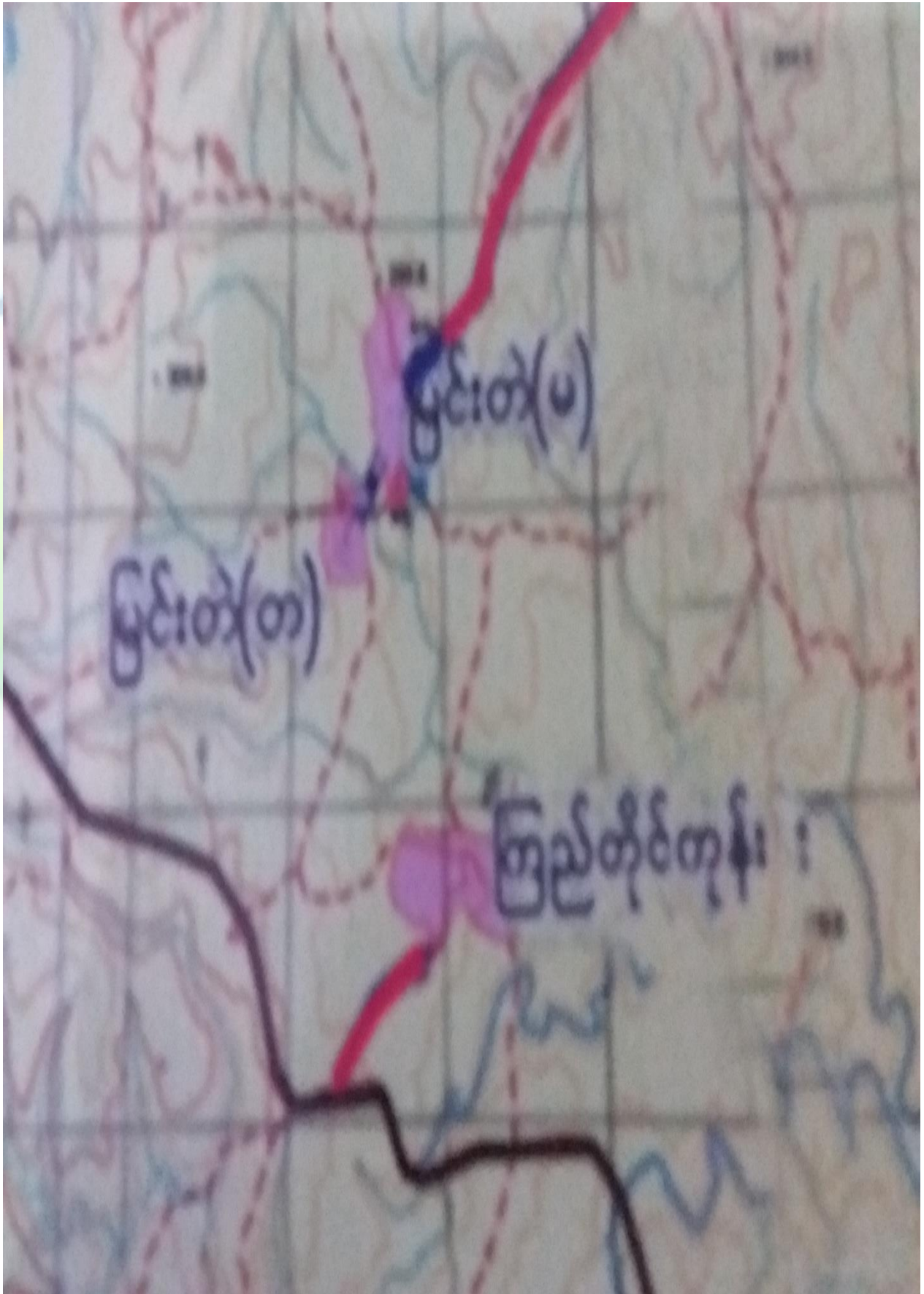





၃။ ကျေးရွာအုပ်စုတွင်ပါဝင်သော ကျေးရွာများ  
 ၁။ ကျိုတိုင်ကုန်း ၂။ မြင်းတဲ(မ) ၃။ မြင်းတဲ(တ)  
 ၄။ ကျေးရွာ၏အခြေခံအချက်အလက်များ  
 ကျေးရွာသမိုင်းအကျဉ်း

မြင်းတဲ (မ) သမိုင်း

ဗျော်စွယ်မြို့နယ်၊ ဂုဏ်ရည် ဗဟိုကျေးရွာအုပ်စု၊ မြင်းတဲ (မ) မြို့နယ်၊ မြင်းတဲ (မ) ကျေးရွာ  
 (၅) မိုင်ခန့်၊ အရှေ့တွင် တည်ရှိပြီး မြင်းတဲ အုပ်စု (၃) ရွာရှိ  
 သည့် အနက် အုပ်စုကျေးရွာလည်းဖြစ်သည်။ ရှေးအခါက ဖြစ်စေ  
 ဘုရင်များ စစ်ချီ တည်ရှိ ကျေးရွာဖြစ် သောကြောင့် မြင်းတဲ ဟု  
 တွင် ကုမ္ပဏီ မြင်းတဲ ကြားလာသောအခါ 'မြင်းတဲ' ဟု အမည်တွင်လာခဲ့  
 သော မြင်းတဲ (တ) ကျေးရွာ၏ မြောက်ဘက်တွင် တည်ရှိသောကြောင့်  
 မြင်းတဲ (မ) ဟု ခေါ်တွင်လာခဲ့ ကုမ္ပဏီအခါ အိမ်ခြေ (၄၄၀) ခန့်  
 ရှိ ရွာကြီး တစ်ရွာလည်းဖြစ်ပါသည်။ ရွာ၏ အရှေ့ဘက်တွင် ရွာဦးဘုန်း  
 ကြီးကျောင်း ဖွင့် (အ.စ. ကျ.ခွဲ) လည်းရှိပါသည်။ ရွာ၏ တောင်ဘက်  
 တွင် ကျန်မာကျေးရွာ၊ စေးပေးချ်ရှိပြီး ရွာ၏ ပတ်လည်တွင် လယ်လွင်၊  
 မြားလည်းရှိပါသည်။ ရွာ၏ လူအများစု မြားတောင်သူလယ်သမား  
 ဖြစ် အသက်မွေး လုပ်ကိုင် စားသောက်ကြ ပါ သည်။



- ထိခိုက်လွယ်သောအုပ်စုများလူဦးရေ ( သက်ကြီး၊ မြေယာမဲ့၊ မသန်စွမ်းအုပ်စုများ)

သက်ကြီး	မြေယာမဲ့	မသန်စွမ်း
၁၄၀	-	၃

- ကျေးရွာတွင်းရရှိနိုင်သော ဝန်ဆောင်မှုများ (ကျန်းမာရေးဆေးခန်း၊ စာသင်ကျောင်း)

ဆေးရုံ/ဆေးခန်း	စာသင်ကျောင်း	စာကြည့်တိုက်	မူကြိုကျောင်း	ဈေး
ရှိ	ရှိ	မရှိ	မရှိ	မရှိ

- ရွာသူရွာသားများ၏ အဓိကစီးပွားရေးလုပ်ငန်း ( စိုက်ပျိုးမွေးမြူရေး၊ အခြားသီးနှံများ)

မွေးမြူရေး		စိုက်ပျိုးရေး		အခြား
နွား	ဆိတ်	ငြုပ်	နှမ်း	မရှိ

- အဓိကရရှိနိုင်သောအရင်းအမြစ်များ

ကျောက်	သဲ	ကျောက်ဆွေး	ဂျင်းမြေ	အခြား
ရှိ	ရှိ	မရှိ	မရှိ	မရှိ

- ကျေးရွာနှင့်သက်ဆိုင်သောအခြားအရင်းအမြစ်များ

သောက်သုံးရေရရှိနိုင်မှု	မြေလွတ် မြေရိုင်း	ဆည်ရေသောက်ဧရိယာ	အခြား
ရှိ	မရှိ	မရှိ	မရှိ



၅။ လူထုပူးပေါင်းပါဝင်သော လူမှုဆန်းစစ်ခြင်းနှင့် အကဲဖြတ်ခြင်းလုပ်ငန်းစဉ်( PSA / PRA ) အကျဉ်းချုပ်ဇယား

စဉ်	ကရိယာများ (PRA Tools)	ရက်စွဲ	ဦးတည်အုပ်စုနှင့် ရည်ရွယ်ချက်များ	တက်ရောက်သူ			အဓိကဆွေးနွေးချက်များ
				ကျား	မ	ပေါင်း	
၁	ကျေးရွာလူမှုရေး၊ အရင်းအမြစ်ပြမြေပုံ (Social Map/ Resource Map)	၂၀.၁၀.၂၀၁၆	ရပ်မိရပ်ဖ၊ ကော်မတီ တီဝင်များ၊ကျေးရွာလူ ထုများ မြေပုံအားအသုံးပြု၍ ၎င်းတို့၏ အဓိကပြဿနာများ၊ အရင်းအမြစ်များနှင့် အခြေခံအဆောက် အအုံအခြေအခံများ၊	၅	၅	၁၀	ကျေးရွာလူထု၏ ထင်ရှားသောမြေနေရာ၊အခြေခံအ ခံအဆောက်အအုံများ၊တိုင်းရင်းသား နှင့် ဘာသာရေး အဖွဲ့အစည်းများ၊မသန်စွမ်းသူရှိ သည့်အိမ်ထောင်စုများ၊အမျိုးသမီး သမီးဦးဆောင်သည့်အိမ်ထောင်စု စုများ၊လူမှုရေးဆိုင်ရာအချက်အ ချင်းအလက်များ။ ပြဿနာများနှင့် ဖြစ်နိုင်ခြေရှိသောအဆောက်အအုံ အခြေခံအခံများ
၂	ဥစ္စာနေကြွယ်ဝမှုအ ဆင့်သတ်မှတ်ခြင်း( Wealth Ranking)	၂၀.၁၀.၂၀၁၆	ကျေးရွာအတွင်းစီးပွား ရေးအခြေအနေ အနေအထားသော သာအုပ်စုများကိုစိစ စ်ရန် ချမ်းသာ၊ အလယ်အလတ်၊နွမ်း မ်းပါး၊ အလွန်နွမ်းပါးအုပ်စ ပ်စုများ	၅	၅	၁၀	ကျေးရွာအတွင်းရှိအိမ်ထောင်စုများ ပွားအားလူမှုစီးပွားအခြေအနေအ အနေအလိုက် အုပ်စုများသတ်မှတ်ပေးခြင်း
၃	ကျေးမရေးရာကဏ္ဍ # ၁ ပိုင်ဆိုင်မှုနှင့်ခွဲခြမ်းစိတ် စိတ်ဖြာမှု	၂၀.၁၀.၂၀၁၆	အမျိုးသားနှင့်အမျိုး သမီးများ( အရင်းအ မြစ်ပိုင်ဆိုင်အသုံးချမှု )	၅	၅	၁၀	အမျိုးသားနှင့်အမျိုးသမီးများ( အရင်းအမြစ်ပိုင်ဆိုင်အသုံးချမှု၊ မှုထိန်းချုပ်မှုအားခွဲခြမ်းစိတ်ဖြာခြင် ခြင်း)။





၄	ရာသီခွင်ပြပြကွဒိန် (Seasonal Calendar)	၂၀.၁၀.၂၀၁၈	ကော်မတီဝင်၊ အမျိုးသမီး၊ အမျိုးသားများ	၅	၁၀	၁၅	ကျေးရွာတွင် တစ်နှစ်ပတ်လုံးကွဲပြားခြားနား ဆားနားသောအချိန်အလိုက် ဖြစ်ပျက်ဆောင်ရွက်ခဲ့သည့်ရာသီ ဘသီဥတု၊ စိုက်ပျိုးသီးနှံများ၊ လယ်ယာလုပ်ငန်းများ၊ နေ့စားလုပ်ငန်းများ၊ မွေးမြူရေးလုပ် ငန်းများ၊ ဝမ်းစာဖူလုံမှု နှင့် ပွဲတော်များ
---	---	------------	---	---	----	----	--

၅	ကျားမရေးရာ# ၂ ပင့်ကူအိမ် ကွန်ယက် (Spider Web)	၂၀.၁၀.၂၀၁၈	အမျိုးသားများ နှင့် အမျိုးသမီးများ	၁၅	၁၀	၂၅	ကျေးရွာအတွင်းရှိအမျိုးသမီးများ၏ အခြေအနေကိုသိရှိစေရန်တန် နိုးတူအခွင့်အရေးရရှိမှု နှင့် မရရှိသည့် အကြောင်းအရင်း၊ ပညာရေးအတွက်ဆုံးဖြတ်ချ တ်ချက်ချခြင်း၊ အိမ်မှုကိစ္စဆောင်ရွက်မှု
၆	အဖွဲ့အစည်းချိတ် ဆက်ပုံ- ပင်းပုံစံ(Venn Diagram)	၂၀.၁၀.၂၀၁၈	ကျေးရွာအုပ် ချုပ်ရေးအဖွဲ့၊ ကျေးရွာ ဘဏ်/ ထောက်အဖွဲ့	၁၅	၁၀	၂၅	ကျေးရွာတွင်းရှိအဓိကအုပ်စုများ၊ အဖွဲ့အစည်းများတည်ရှိနေမှုကို ကိုသိရှိရန်၊ ၎င်းအဖွဲ့ အစည်းများအုပ်စုများ ဘေးဆက်စပ်နေမှုပူးပေါင်းဆောင်ရွ ဆောင်ရွက်မှုအားသိရှိနိုင်ရန်၊
၇	ပြဿနာသစ်ပင် (Problem Tree)	၂၀.၁၀.၂၀၁၈	အမျိုးသားများ နှင့် အမျိုးသမီးများ	၁၆	၁၅	၃၁	ကျေးရွာဖွံ့ဖြိုးမှု နောက်ကျနေခြင်း အကြောင်းသိရှိ
၈	ကျေးရွာ၏မျှော်မှန်းချ ်းချက်(၄)နှစ်စာ စာကျေးရွာဖွံ့ဖြိုးရေး ရးအစီအစဉ်	၂၀.၁၀.၂၀၁၈	အမျိုးသားအုပ်စု၊အ မျိုးသမီးအုပ်စု၊လူင ယ်အုပ်စု၊ ရပ်မိရပ်ဖအုပ်စု	၁၅	၁၀	၂၅	ကျေးရွာသားများ၏ မဲပေးရွေးချယ်ထားသည့် ဖွံ့ဖြိုးတိုးတက်ရေးလုပ်ငန်းစဉ်များ ဘေးအားဦးစားပေးအလိုက်သတ်မှတ် ချက်



၆။ ကျေးရွာဖွံ့ဖြိုးရေးအစီအစဉ်အတွက်အသုံးပြုခဲ့သော PRA tools များနှင့်တစ်ခုချင်းစီအတွက် သုံးသပ် ချက်များ

၆.၁ကျေးရွာသယံဇာတပြမြေပုံ









၆.၂။ ကျေးရွာအရင်းအမြစ် ပိုင်ဆိုင်မှုသုံးသပ်ခြင်း။

ကျေးရွာ-မြိုင်-တဲ(မာ)  
ဆင်စု-မြိုင်-တဲ

ပိုင်ဆိုင်မှုအစားအကုန်စာရင်း

မြိုင်-နယ်-ပျော်စွယ်  
စုစုစု-၂၀-၁၀-၂၀၀၈

---

အရင်းအမြစ်အပိုပိုင်ဆိုင်မှုပုံစံပြရယာ:

အရင်းအမြစ်ထိန်းချုပ်မှုပုံစံပြရယာ

ကျား မ	ကျား မ	ကျား မ	ကျား မ	ကျား မ
သစ်တော	ထင်း	ဆိုင်ကယ်	သုံးအိဆိုင်ကယ်	မီး
လယ်ထွက်	အုပ်ချုပ်စက်	ကျွန်း	ကား	အုပ်ချုပ်စက်
		လယ်ယာ	ဆိုင်ကယ်	လယ်ယာ
				သီးနှံစုံ
				ထင်း

ဦးဆောင်ဆွေးနွေးသူ-ဦးခင်အောင်၊ ခင်အောင်၊ ခင်အောင်  
ဒါရိုက်တာ-ဦးကျော်စွာ၊ မ(ကျော်စွာ)  
မှတ်တမ်းတင်သူ-ခင်အောင်

အချိန်-၀:၃၀  
နေရာ-အင်းကြီးကျောင်း





ပိုင်ဆိုင်မှုသုံးသပ်ခြင်း။

ကျေးဇူး - မြင်းတီ (မ)  
အုတ်စု - မြင်းတီ

မြို့နယ် - ပျော်ကယ်  
ရက်စွဲ - ၂၀.၁၀.၂၀၁၈

**ပိုင်ဆိုင်မှုဆန်းစစ်ခြင်း**

- ဆွေးနွေးခြင်း ဖြစ်ဆန်းစစ်ခြင်း
- သစ်တော၊ လယ်ထွန်စက်တို့ကို အမျိုးသားများမှသုံးခွင့်ပြုပါသည်။
- ထင်း၊ အင်ချပ်စက်တို့ကို အမျိုးသမီးများမှသုံးခွင့်ပြုပါသည်။
- ဆိုင်ကယ်၊ ရေတွင်း၊ လယ်ယာတို့ကို အမျိုးသား၊ အမျိုးသမီးများမှသုံးခွင့်ပြုပါသည်။
- သုံးကီးဆိုင်ကယ်၊ ကား၊ ဆိုင်ကယ်တို့ကို အမျိုးသားများမှသုံးခွင့်ပြုပါသည်။
- မီး၊ အင်ချပ်စက်တို့ကို အမျိုးသမီးများမှသုံးခွင့်ပြုပါသည်။
- လယ်ယာ၊ သီးနှံစိုက်ခင်းတို့ကို အမျိုးသား၊ အမျိုးသမီးများမှသုံးခွင့်ပြုပါသည်။





၆.၃။ ကျေးရွာ၏လူမှုစီးပွားအဆင့်သတ်မှတ်ခြင်း။ (Wealth Ranking)

ကျေးရွာ - (မြင်းတဲလ)၊ အရပ်စု - (မြင်းတဲ)	ဥစ္စာဝန်ထုပ်ပေးမှုအဆင့်သတ်မှတ်ခြင်း	မြို့နယ် - (၅၀၅)၊ ရပ်ကွက် - (၁၀၀)
အမျိုးအစား	သက်တမ်းပိုမိုရှည်ကြီးသူများ	အိမ်ထောင်စုအရေအတွက်
ချစ်သက်	လယ်ယာမြေ (၂၂၀)၊ ပျက်စီး တိုက်၊ ထွန်၊ ကား၊ ခွက်၊ လျှပ်စီး၊ TV	၁၂၀
အဆာပင်လယ်ကန်	လယ်ယာမြေ (၄) ဧက၊ (၁) ဧက၊ ထွန်၊ ကား၊ ခွက်၊ ကား	၂၀၀
ခွက်၊ ပါ	လယ်ယာမြေ (၁) ဧက၊ ကျွဲ၊ ထွန်၊ မြေစိုက် စုစုပေါင်း	၂၅၀
ခြံအောက်တွင် အိမ်ထောင်စုများ ပါဝင်မှုအရ အဆင့်မြင့်သည်။ မြို့နယ်အရပ်ကွက်များ		၃၃၀
		၁၀၀%



ဥစ္စာနေကြွယ်ဝမှုသုံးသပ်ချက်။

ကျေးရွာ - ဖြစ်တော် (မ)      မြို့နယ် - ပျော်ကယ်  
 ဒုတိယ - ဖြစ်တော်      ရက်စွဲ - ၈-၁၁-၂၀၁၈

**ဥစ္စာနေကြွယ်ဝမှုအဆင့်သတ်မှတ်ခြင်း**

- ဆွေးနွေးခြင်း နှင့် ဆန်းစစ်ခြင်း
- ကျေးရွာတွင် ချမ်းသာသော အိမ်ထောင်စု မှာ (၁၂၀) အိမ် ရှိပါသည်။
- အလယ်အလတ် အိမ်ထောင်စု မှာ (၂၀၀) အိမ် ရှိပါသည်။
- နွမ်းပါးသော အိမ်ထောင်စု မှာ (၁၀၀) အိမ် ရှိပါသည်။
- နွမ်းပါးသော အိမ်ထောင်စု များကို ဖွံ့ဖြိုးရေးလုပ်ငန်းများတွင် အလုပ်အကိုင် အခွင့်အလမ်းများ ပေးသင့်ကြောင်း ဆွေးနွေးခဲ့ပါသည်။









ရာသီခွင်ပြ ပြက္ခဒိန် သုံးသပ်ချက်

ကျေးဇူး- မြင်းတိ (မ)

မြို့နယ်- ပျော်ဘွယ်

အုပ်စု - မြင်းတိ

ဂရုစိုက် - ၈-၁၁-၁၈

ရာသီခွင်ပြပြက္ခဒိန်

- ဆွေးနွေးခြင်းနှင့် ဆန်းစစ်ခြင်း။
- မြင်းတိကျေးဇူးမှ အမျိုးသား၊ အမျိုးသမီးတို့သည် လယ်ယာစိုက်ပျိုးရေးကို အဓိကထားလုပ်ကိုင်ပါသည်။
- ကျေးဇူးမှ တန်ခူးလတွင် ငြုပ်ပျိုးထောင်ပြီး ဝါဆိုလတွင် ငြုပ်ခိုက်၍ သီတင်းကျွတ်၊ တန်ဆောင်မုန်းတွင် ငြုပ်လောက်ပါသည်။
- ရာသီဥတု ဖောက်ပြန်သောကြောင့် လယ်ယာလုပ်ငန်း လုပ်ကိုင်ရာတွင် အဆင်မပြေခြင်း၊ ထို့ကြောင့် ပျံ့နှံ့ဝင်ငွေ မရှိခြင်း။
- ကျေးဇူးတွင် ဝါဆို၊ ဝါခေါင်၊ ဇော်သလင်းလများတွင် ဆွမ်းလောင်းပွဲများ ရှိပါသည်။
- ဖွံ့ဖြိုးရေးလုပ်ငန်းများလုပ်ဆောင်ရာတွင် အမျိုးသားအမျိုးသမီးများကို အလုပ်အကိုင်ပေးခြင်းဖြင့် ဝင်ငွေ ရရှိစေပါသည်။







သုံးသပ်ချက်

ကျေးဇူး - မြင်းတဲ (မ)

အုပ်စု - မြင်းတဲ

မြို့နယ် - ပျော်သွယ်

ရက်စွဲ - ၈.၁၁.၁၈

မင်းပုံစံအသုံးပြု၍ အဖွဲ့အစည်းနှင့် ချိတ်ဆက်မှုအား လေ့လာခြင်း

ကျေးဇူးအတွင်း၌ အဖွဲ့အစည်းများ

ကျေးဇူး ပြင်ပ၌ အဖွဲ့အစည်းများ

ထက်ရှက်အသင်း

လူ့ဥပဟိုပြုစီမံကိန်း

ဂေါ်ပကအဖွဲ့

CDA အဖွဲ့

အုပ်ချုပ်ရေးမှူး

ကျေးလက်ဦးစီးဌာန

မီးကော်မတီ

ခြေစာရင်းရုံး

ကျောင်းကော်မတီ

လထက

ပရဟိတအဖွဲ့

ဂျပန်

လူ့ဥပဟိုပြုကော်မတီ အဖွဲ့

မီးသတ်ဌာန

အမျိုးသား၊ အမျိုးသမီးအဖွဲ့





၆.၆။ ပင့်ကူအိမ်ကွန်ယက် နှင့် သုံးသပ်ချက်

ကျေးဇူး - မြင်းတဲ (မ) ပင့်ကူအိမ်သုံးသပ်ခြင်းခြုံငုံရေး - ဟောပြောသူ  
 အုပ်စု - မြင်းတဲ ဂုဏ်ထူး - ၈.၁၁.၂၀၁၈

(ကျား)

အိမ်ထောင်ရေး  
 အားလုံးပါဝင်မှု  
 အားလုံးပါဝင်မှု  
 အားလုံးပါဝင်မှု  
 အားလုံးပါဝင်မှု  
 အားလုံးပါဝင်မှု

ဦးဆောင်ဆွေးနွေးသူ - ဦးခင်စိန်  
 မှတ်တမ်းတင်သူ - ဒေါ်စန္ဒာစန္ဒာ  
 ပါဝင်ဆွေးနွေးသူ - ကျား (၁၅)

အချိန် - ၂:၃၀  
 ရက် - ၂၀၁၈-၁၁-၁၈



ကျေးဇူး - မြင်းတဲ (၈)  
 ဆုပ်စု - မြင်းတဲ

မြို့နယ် - ဟွေကွယ်  
 ၇၀၅ - ၈.၁၁.၁၈

ပင်ကုဒ်အသုံးသပ်ခြင်း

(၈)

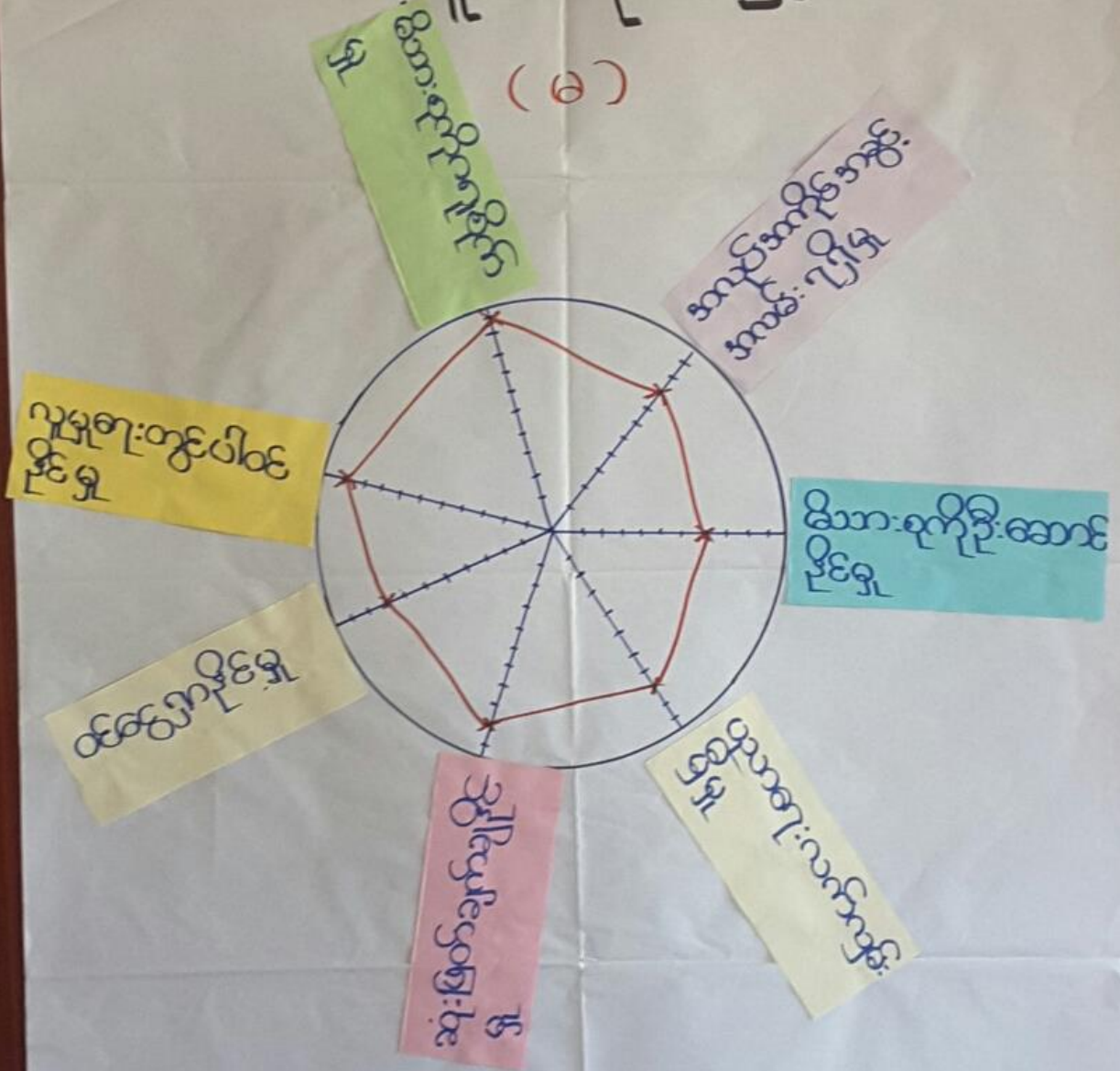

ဦးဆောင်ရေးဌာန - ဒေါ်တင်အုန်း  
 မှတ်တမ်းတင်သူ - ဒေါ်စန္ဒာစန္ဒာ  
 ပါဝင်ရေးဌာန - ၈(၁၁)

အချိန် - ၂:၃၀  
 ရက်စွဲ - ၂၀၁၈





ကျေးဇူး-မြင်းထဲ(မ) ပင်ကုန်သုံး  
 အုပ်စု - မြင်းထဲ သပ်ခြင်း

မြို့-နယ်-ပျော်စွယ်  
 ရက်စွဲ - ၈. ၁၁. ၁၈

(ကျား + မ)

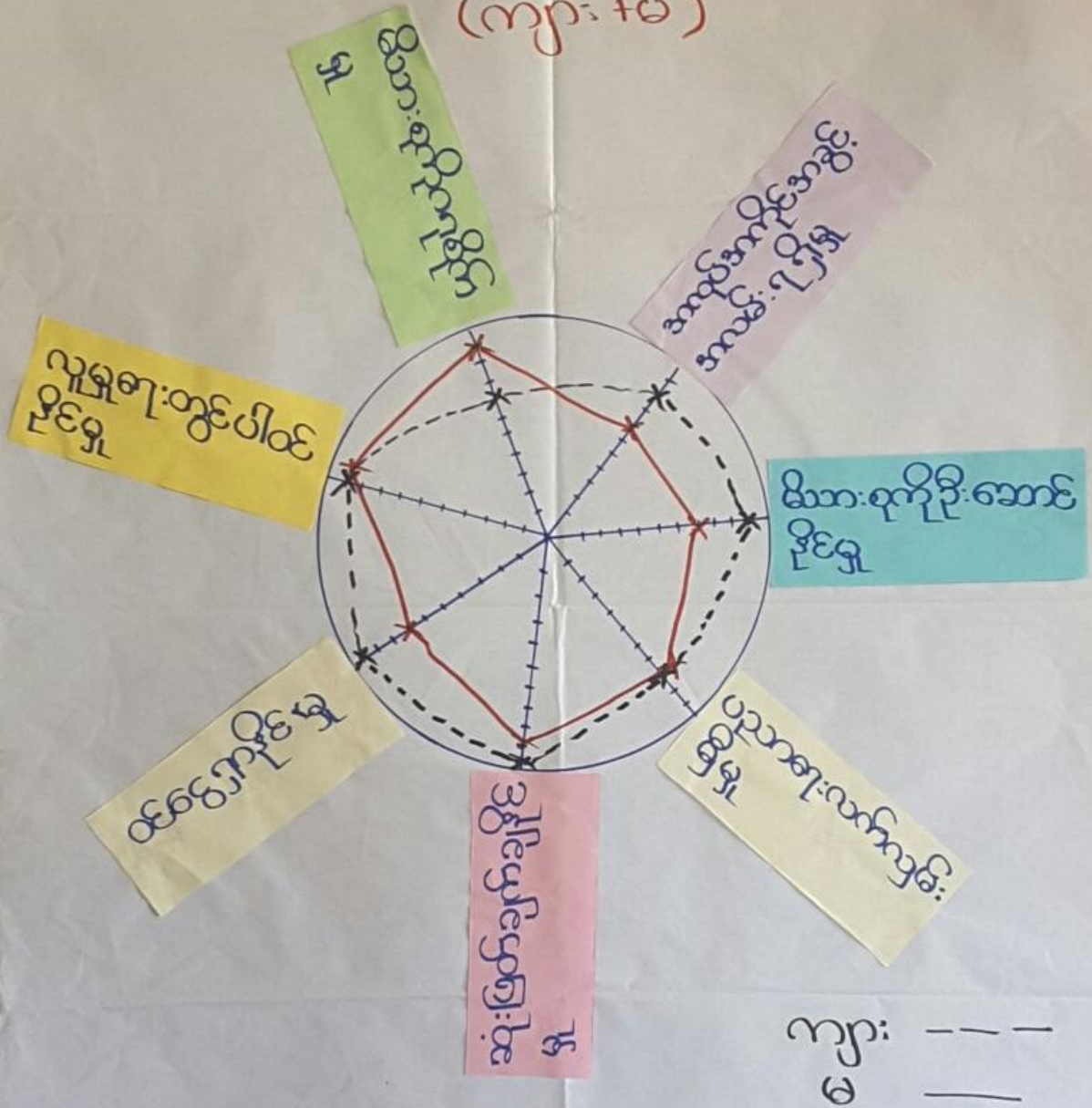

ဦးဆောင်ဆွေးနွေးသူ - ဦးခင်စိန်၊ ဦးတင်အုန်း  
 မှတ်တမ်းတင်သူ - ဆီစန္ဒာစွေး  
 ပါဝင်ဆွေးနွေးသူ - ကျား (ကျား + မ) (၁၁) နေရာ - ၁၇ နေရာ  
 အချိန် - ၂: ၃၅





ပဝံကူအိမ်ကွန်ယက်သုံးသပ်ချက်။

ကျေးဇူး - မြင်းတဲ(မ)  
အုပ်စု - မြင်းတဲ

မြို့နယ် - ပျော်အောင်  
ကွက် - ၈-၁၁၁

### ပဝံကူအိမ်သုံးသပ်ခြင်း

- ▲ ဆွေးနွေးခြင်းနှင့်ဆန်းစစ်ခြင်း။
- ▲ မြင်းတဲအုပ်စု၊ မြင်းတဲ(မ)ကျေးဇူးတွင် အမျိုးသား၊ အမျိုးသမီးများသည် လူမှုရေးတွင်ပါဝင်နိုင်စေရန်၊ ပညာရေးလက်လှမ်းမီမှုတို့တွင်တက်ရောက်ပါစေရန်။
- ▲ အမျိုးသား၊ အမျိုးသမီးတို့သည်ထစ်တွေ ဂြိုဟ်မှု ကွဲပြားစေရန်သည်မှာ လယ်၊ ပဲခူး၊ စိုက်ပျိုးရေးလုပ်ငန်းများတွင် ထစ်တွေ ဂြိုဟ်မှု ဆောင်ရွက်ပေး။ စီမံကိန်းမှလုပ်ဆောင်ဆောင်ရွက်ခြင်း၊ လုပ်ငန်းများတွင် လုပ်အားခတိုက်ရောက်ပါစေရန်။ အမျိုးသားများသည် အခြားထောင့်မြို့ရွာသို့သွားရောက်လုပ်ကိုင်နိုင်စေရန်အတွက် မိသားစုထံတွင် လှူဒါန်းမှုများ ပြုလုပ်နိုင်စေရန် ဆောင်ရွက်ခြင်း။



၆.၇။ ပြဿနာသစ်ပင်

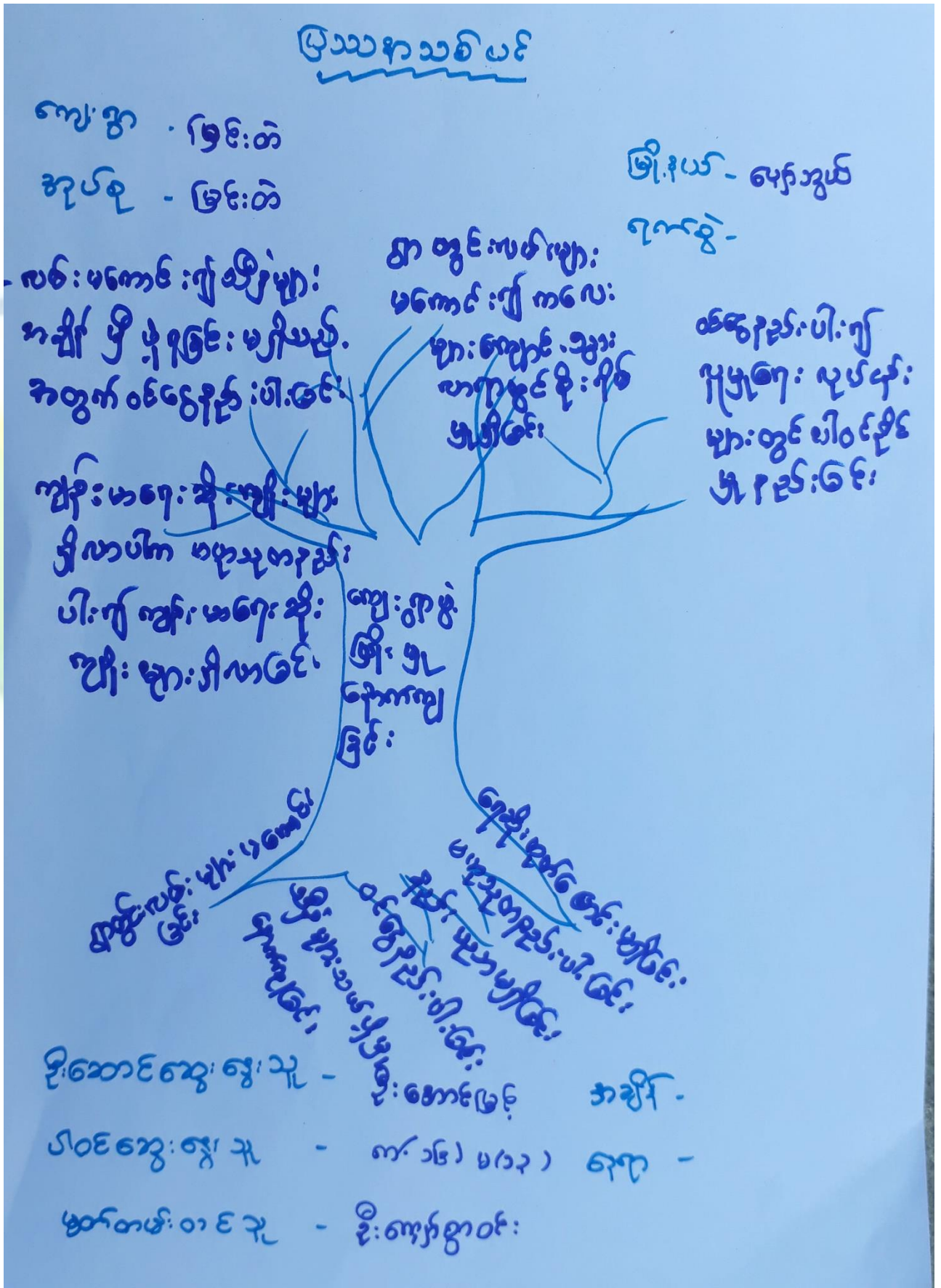





ပြဿနာသစ်ပင်

ဆွေးနွေးခြင်း နှင့် ဆန်းစစ်ခြင်း

ကျေးဇူး - မြင်းတဲ  
ဗုဒ္ဓ - မြင်းတဲ

ဖြိုးနယ် - ပျော်ဘွယ်  
ရက်စွဲ -

မြင်းတဲ ကျေးဇူး၏ အဓိကပြဿနာမှာ သွားလာရေးအဆင်မပြေသည့် ပြဿနာ ဖြစ်သည်။

- သွားလာရေးအဆင်မပြေသဖြင့် လူမှုရေး၊ ကိစ္စဇယားရေး၊ နဂါးများလစ်ဟင်းခြင်း၊ ကျောင်းသူ/သားများ ကျောင်းရောက်ကျခြင်း၊ ဇွာတွင်းဆိုက်ကားများ ဝင်ရန်ခက်ခဲ၍ စီးပွားရေးများ ထိခိုက်ခြင်း စသည့် ဆိုးကျိုးများ ဖြစ်ပေါ်လာပါသည်။
- ကျွန်ုပ်တို့ဖြစ်ရခြင်းမှာ ဇွာတွင်းလမ်းများ မကောင်းခြင်း၊ ရေမြောင်းများမရှိခြင်း၊ ရွှံ့ဖွန်များ ထခြင်း၊ လမ်းပြင်ရန် ရန်ပုံငွေ မရှိခြင်း စသည့် အကြောင်းအရင်းများ ကြောင့် ဖြစ်ပါသည်။
- ထို့ကြောင့် ယခုနှစ်စက်တို့တွင် ဇွာတွင်းလမ်းအား ကျောက်ချောလမ်းအဖြစ် အဆင်ပြေစေရန် တင်ဆောင်ရန်မည် ဖြစ်ပါသည်။





၆.၈။ ကျေးရွာ၏ မျက်မှန်းချက်(၄)နှစ်စာကျေးရွာဖွံ့ဖြိုးရေးအစီအစဉ်

ပြဿနာ အဆင် အခါ	မျက်မှန်းချက်	ဖွံ့ဖြိုးရေး လုပ်ငန်း
<ul style="list-style-type: none"> <li>• ကျောင်းဝိုင်းလုံခြုံမှု မရှိခြင်း။</li> </ul>	<ul style="list-style-type: none"> <li>• စာသင်ကျောင်း ခြံစည်း ရိုးဂိုပြား ကျောင်းသားများ လုံခြုံမှု ရှိစေရန်။</li> </ul>	<ul style="list-style-type: none"> <li>• စာသင်ကျောင်း အုတ် တံတိုင်း ဆောက် လုပ်ခြင်း။</li> </ul>
<ul style="list-style-type: none"> <li>• လျှပ်စစ်ဓါးမရရှိခြင်း၊ ငြောင့် အသေးစားလုပ်ငန်းများ မတိုးချဲ့နိုင်ခြင်း။</li> </ul>	<ul style="list-style-type: none"> <li>• လျှပ်စစ်ဓါးရရှိပြီး အသေးစား လုပ်ငန်းများ တိုးချဲ့ နိုင်ရန်။</li> </ul>	<ul style="list-style-type: none"> <li>• လျှပ်စစ်ဓါး သွယ် တင်ခြင်း။</li> </ul>
<ul style="list-style-type: none"> <li>• ဂွတွင်းလမ်းများ မကောင်းခြင်း၊ ငြောင့် သွား ဟာရခက်ခဲခြင်း။</li> </ul>	<ul style="list-style-type: none"> <li>• လမ်းပြုပြင်ပြီး ဆက် သွယ်ရေး ကောင်းမွန် စေရန်။</li> </ul>	<ul style="list-style-type: none"> <li>• ဂွတွင်းကျောက် ချော လမ်းခင်းခြင်း။</li> </ul>
<ul style="list-style-type: none"> <li>• စာသင်ကျောင်းဆောင် မလုံလောက်ခြင်း၊ ငြောင့် ကလေးများ စာသင်ရ ခက်ခဲခြင်း။</li> </ul>	<ul style="list-style-type: none"> <li>• ကျောင်းဆောင်များ အသစ်တိုးချဲ့ပြီး ကျောင်း သားများ နေရာ လုံလောက် စွာ စာသင်နိုင်ရန်။</li> </ul>	<ul style="list-style-type: none"> <li>• ကျောင်းဆောင် ဆောက် လုပ်ခြင်း။</li> </ul>
<ul style="list-style-type: none"> <li>• ရေကာ၊ ရေလွှဲ မရှိခြင်း၊ ငြောင့် ရေမထွက် သော အခက်အခဲဖြစ်ခြင်း။</li> </ul>	<ul style="list-style-type: none"> <li>• ရေကာ၊ ရေလွှဲများ ဆောက် လုပ်ပြီး ရေဆိုးများ စွန့် ထုတ်နိုင်ရန်။</li> </ul>	<ul style="list-style-type: none"> <li>• အုတ်စီ ရေ ဖြောင်း။</li> </ul>
<ul style="list-style-type: none"> <li>• ကျောင်းဆရာ၊ မ၊ များ အတွက် ဝန်ထမ်း အိမ် ယာ မရှိခြင်း။</li> </ul>	<ul style="list-style-type: none"> <li>• ကျောင်းဆရာ၊ မ၊ များ ဝန်ထမ်း အိမ်ယာဆောက် လုပ်ပြီး ကောင်းမွန်စွာ နေ ထိုင်ရန်။</li> </ul>	<ul style="list-style-type: none"> <li>• ဝန်ထမ်း အိမ်ယာ ဆောက် လုပ်ခြင်း။</li> </ul>
<ul style="list-style-type: none"> <li>• စိုက်ပျိုးရေး နည်းပညာ မရှိ၍ သီးနှံများ ထွက် နည်း ကျဆင်းခြင်း။</li> </ul>	<ul style="list-style-type: none"> <li>• စိုက်ပျိုးရေး နည်းပညာ အား ဖြန့် သိ ဖြန့် ထုတ် နည်း တို့ စေ ရန်။</li> </ul>	<ul style="list-style-type: none"> <li>• စိုက်ပျိုးရေး နည်း ပညာ သင်တန်း။</li> </ul>
<ul style="list-style-type: none"> <li>• မိုးတွင်းလမ်းများ မကောင်း ခြင်း၊ ငြောင့် သွား ဟာရ ခက်ခဲခြင်း။</li> </ul>	<ul style="list-style-type: none"> <li>• လမ်းများ ပြုပြင်ပြီး ဆက်သွယ် ရေး ကောင်း စေရန်။</li> </ul>	<ul style="list-style-type: none"> <li>• လမ်းများ ကောင်း မွန် စေရန်။</li> </ul>





ကျေးဇူး မြင်တံ (မ)  
 ဘုရား မြင်တံ

မြို့နယ်-မျှော်ဘွယ်  
 ၇က်စွဲ-၈-၁၁-၁၈

(အမျိုးသား)

ပြဿနာအကျဉ်းချုပ်	မော်ဒယ်များ	ဖွဲ့စည်းရေးလုပ်ငန်း
<p>ကျောင်းပိုင်းလုပ်ငန်းများ          ခြင်း။</p>	<p>စာသင်ကျောင်းခြံစည်း          ရိုးရှင်းပြီးကျောင်းသား          များ လုံခြုံမှုရှိစေရန်။</p>	<p>စာသင်ကျောင်း အုတ်          တံတိုင်း ဆောက်လုပ်          ခြင်း။</p>
<p>လျှပ်စစ်မီးမရှိခြင်းကြောင့်          အသေးစား လုပ်ငန်းများ          ကောင်းမွန်စွာမတိုးချဲ့          နိုင်ခြင်း။</p>	<p>လျှပ်စစ်မီးရရှိပြီး အ          သေးစားလုပ်ငန်းများ          တိုးချဲ့နိုင်စေရန်။</p>	<p>လျှပ်စစ်မီးသွယ်တန်း          ခြင်း။</p>
<p>ကုတုံးလမ်းများမ          ကောင်းခြင်းကြောင့်          သွားလာရခက်ခဲခြင်း။</p>	<p>လမ်းပြုပြင်ပြီးဆက်          သွယ်ရေးကောင်း          စွန်စေရန်။</p>	<p>ကုတုံးကျောက်ချော          လမ်းခင်းခြင်း။</p>
<p>စာသင်ကျောင်းများမ          လုံလောက်ခြင်းကြောင့်          ကလေးများ စာသင်          ရန်ခက်ခဲခြင်း။</p>	<p>ကျောင်းဆောင်များအ          သစ်တိုးချဲ့ပြီးကျောင်း          သားများ ဇာတိလွှာ          လောက်စွာစာသင်နိုင်ရန်။</p>	<p>ကျောင်းဆောင်          ဆောက်လုပ်ခြင်း။</p>
<p>ရေဏ၊ ရေလွှဲမရှိပါ          ရေမထွက်သော အဆင်          အခဲမြစ်ခြင်း။</p>	<p>ရေဏ၊ ရေလွှဲများ          ဆောက်လုပ်ပြီး ရေအိုင်          များ စွန့်ထုတ်နိုင်ရန်။</p>	<p>အုတ်စီရေမြောင်း</p>
<p>ကျောင်းဆရာ၊ မ၊ များ          အတွက် ဝန်ထမ်း          အိမ်ယာမရှိခြင်း။</p>	<p>ကျောင်းဆရာ၊ မ၊ များ          အတွက် ဝန်ထမ်းအိမ်          ယာ ရရှိပြီး ကောင်းမွန်          စွာ နေထိုင်နိုင်ရေး။</p>	<p>ဝန်ထမ်းအိမ်ယာ          ဆောက်လုပ်ခြင်း။</p>
<p>စိုက်ပျိုးရေးနည်း          ပညာမရှိခြင်းကြောင့်          သီးနှံထွက်နှုန်း          ကျဆင်းခြင်း။</p>	<p>စိုက်ပျိုးရေးနည်းပညာ          အသုံးပြုပြီး သီးနှံထွက်          နှုန်း တိုးစေရန်။</p>	<p>စိုက်ပျိုးရေးနည်း          ပညာ သင်တန်း။</p>
<p>မိုးတွင်းလမ်းများ          မကောင်းခြင်းကြောင့်          သွားလာရခက်ခဲခြင်း။</p>	<p>လမ်းများပြုပြင်ပြီးဆက်          သွယ်ရေးကောင်းစွန်          စေရန်။</p>	<p>လမ်းများကောင်း          စွန်စေရန်။</p>



ကျေးဇူး ဖွံ့ဖြိုးရေးကုန်သွယ်ရေးများ

ကျေးဇူး - ဇွဲ:တံ (မ)

ဇွဲ:နယ်၊ ပျော်ကယ်  
ဇွဲ:နွဲ့ - ၃၀.၁၂၀၁၇

ကျေးဇူးကုန်စုံ - ဇွဲ:တံ

ဇွဲ:စားယူမှု ဆိုင်	ဖွံ့ဖြိုးရေးကုန်သွယ်ရေးများ	ဆိုင်ဖြူသူ	မဲကုန်စာရင်း
၁။	ကျေးဇူး ဝတ္ထု: လမ်း:	ကျား + မ	၉၆၉
၂။	သောက်ကုန်စုံ: တူးဖော်ခြင်း:	ကျား + မ	၇၈၆
၃။	ရေကန်ဖြူခြင်း:	ကျား + မ	၇၄၆
၄။	ကုန်စင် ဇွဲ: သွယ်ကုန်ခြင်း:	ကျား + မ	၁၃၁
၅။	ကျောက်စီရေ ဇွဲ: ဖြင့်တံစား ယော်များ:	မ	၁၀၅
၆။	ဆရာမ များ ချပေးခြင်း:	မ	၁၀၀
၇။	ကျောင်း: ကဆင်ဖြူတံခြင်း:	ကျား + မ	၈၅
၈။	စာသင်ဆောင် ဆောက်ကုန်ခြင်း:	ကျား + မ	၈၀
၉။	ကုန်စုံ ကုန်စုံ ကျေးဇူး:	ကျား:	၅၀
၁၀။	ဇွဲ:ဆိပ် ဇွဲ:ဆေး:	ကျား:	၁၈
၁၁။	ကျား: မာရေး: ဆရာမများ ချပေးခြင်း:	ကျား:	၂၅
၁၂။	စာသင်ခုံ ဖြင့်ကွန်ပျူတာ	မ	၂၀
၁၃။	စက်မှု၊ လက်မှုကုန်သွယ်ရေးများ ချပေးခြင်း:	မ	၂၀





၇။ ကော်မတီဝင်များရွေးချယ်ခြင်းနှင့်ကျေးရွာဖွံ့ဖြိုးရေးအစီအစဉ်ဆောင်ရွက်မှုမှတ်တမ်းဓါတ်ပုံများ



ကော်မတီရွေးချယ်ရန် မဲရေတွက်နေစဉ်



စီမံကိန်းမိတ်ဆက်အစည်းအဝေးမှတ်တမ်းဓါတ်ပုံ





အမျိုးသားများပင့်ကူအိမ်ကွန်ယက်ရေးဆွဲနေစဉ်မှတ်တမ်းဓာတ်ပုံ



ကျေးရွာဖွံ့ဖြိုးရေးဦးစားပေးမဲပေးရန်တန်းစီနေကြစဉ်





ကျေးရွာလုပ်ငန်းခွဲအတွက်အခက်အခဲများဖော်ထုတ်ဆွေးနွေးစဉ်



ကော်မတီဝင်များစာရင်း

ကျေးရွာစီမံကိန်း အထောက်အကူပြု ကော်မတီဝင် စာရင်းများ			
ကျေးရွာ - မြင်းတိ (မ)		အုပ်စု - မြင်းတိ	
စဉ်	အမည်	ကျား/မ	ရာထူး
၁	ဦးစိုးမြင့်	ကျား	စီမံကိန်း အထောက်အကူ ပြုကော်မတီ
၂	ဒေါ်တင်စုစု	မ	စီမံကိန်း အထောက်အကူ ပြုကော်မတီ
၃	ဒေါ်သန်းစုစု	မ	စောကုန်တမ်း
၄	ဒေါ်အောင်မြင်	ကျား	စောကုန်တမ်း
၅	ဒေါ်သိန်းစု	ကျား	လယ် အကြံပြုပေး ကြားဖြေရှင်းရေး
၆	ဒေါ်ကျွန်းစု	မ	လယ် အကြံပြုပေး ကြားဖြေရှင်းရေး
၇	ဒေါ်ခင်စုစု	ကျား	စောကုန်တမ်း
၈	ဒေါ်တင်စုစု	မ	ရက်စက် ရက်စက် ပြုပြင်ထိန်းသိမ်းရေး
၉	ဒေါ်စုစုစု	ကျား	ရက်စက် ရက်စက် ပြုပြင်ထိန်းသိမ်းရေး
၁၀	ဒေါ်ကျွန်းစု	မ	ရက်စက် ရက်စက် ပြုပြင်ထိန်းသိမ်းရေး
၁၁	ဒေါ်မြင့်စု	မ	အက်ကြွစွာ ကြိုးကြပ်ရေး အင်အားမတီ
၁၂	ဒေါ်စုစုမြင့်	မ	အက်ကြွစွာ ကြိုးကြပ်ရေး အင်အားမတီ
၁၃	ဒေါ်အောင်စု	ကျား	အက်ကြွစွာ ကြိုးကြပ်ရေး အင်အားမတီ
၁၄	ဒေါ်အောင်စု	ကျား	အက်ကြွစွာ ကြိုးကြပ်ရေး အင်အားမတီ
၁၅	ဒေါ်စုစု	ကျား	လယ်မှုရေး ကော်မတီ
၁၆	ဒေါ်စုစု	ကျား	လယ်မှုရေး ကော်မတီ
၁၇	ဒေါ်စုစု	မ	လယ်မှုရေး ကော်မတီ
၁၈			
၁၉			
၂၀			
၂၁			
၂၂			
၂၃			
၂၄			
၂၅			
၂၆			
၂၇			
၂၈			
၂၉			
၃၀			





၈။ ကျေးရွာအခြေခံအချက်အလက်များ (ပုံစံ-၁) ပထမနှစ်

ပုံစံ - ၈ - ၁ ကျေးရွာအခြေခံအချက်အလက်များ (Form PC 1)

လမ်းညွှန်ချက်၊ ကျေးရွာတစ်ရွာသို့၊ ပထမဆုံးမိတ်ဆက်ရေး သွားရောက်သောအခါ လူထုစည်းရုံးရေးမှူးသည် ကျေးရွာ ဝေါင်းစောင်များအား ကျေးရွာအချက်အလက်များကို မေတ္တာရပ်ခံ၍ တောင်းခံရမည်။ ဤအချက်အလက်များကို စီမံကိန်း မိတ်ဆက်အစည်းဝေးပေါင်းစည်းရမည်။ စီမံကိန်းမိတ်ဆက်အစည်းဝေးတွင် လူထုစည်းရုံးရေးမှူးသည် ဤအချက်အလက် များအား စစ်စစ်ပြီး မှန်ကန်အောင်ပြုလုပ်ရမည်။ ပြီးနောက်တွင် လူထုစည်းရုံးရေးမှူးမှ သတင်းအချက်အလက်ထံသို့ Tablets မှ တဆင့် ပြည့်စုံစွာရမည်။

ကျေးရွာဝေါင်းစောင် အမည် ပုသိမ်	ကျေးရွာဝေါင်းစောင်၏ ဇွန်းနံပါတ် ၀၉-၄၄၂၀၂၈၆၉၀	လူထုစည်းရုံးရေးမှူး၏ အမည် ဦးကျော်စွာ
ပြည်နယ်တိုင်းအသင်းကြီး/အဖွဲ့မှူး ဦးနယ် မြေဥက္ကဋ္ဌ		ကျေးရွာအုပ်စု (ရွာ) ကျေးရွာ (ရွာ) မြေဥက္ကဋ္ဌ

တ၊ လူဦးရေ

လူမျိုးစု	အိမ်ထောင်စုအရေအတွက်	ကိုးကွယ်သည့်ဘာသာ	အိမ်ထောင်စုအရေအတွက်
လူမျိုးစု (၁) -ဗမာ.....	၄၃၀	ဘာသာ (၁) -ဗုဒ္ဓ.....	၄၃၀
လူမျိုးစု (၂).....		ဘာသာ (၂).....	
လူမျိုးစု (၃).....		ဘာသာ (၃).....	
လူမျိုးစုစော.....		ဘာသာစော.....	
အခြား			
မသန်စွမ်းသူများ	၂၂၉		
သက်ကြီးရွယ်အိုများ (၆၅ နှစ် နှင့် အထက်)	၁၂၃		
စစ်ဘေးရှောင်			

	အမျိုးသား (အရေအတွက်)	အမျိုးသမီး (အရေအတွက်)
လူဦးရေ	၉၇၃	၁၀၅၅
လူမျိုးစု (၁) -ဗမာ.....	၉၅၃	၁၀၅၅
လူမျိုးစု (၂).....		
လူမျိုးစု (၃).....		
အခြား		
အိမ်ထောင်ဦးစီး	၃၉၆	၄၄

(၈) အခြေခံအထောက်အပံ့ အသုံးအဆောင်များ

စာသင်ကျောင်း	အမှတ် ဖြစ်ပါ	ကျန်းမာရေး	အမှတ် ဖြစ်ပါ	ဘာသာရေး အဆောက် အအုံများ	အမှတ် ဖြစ်ပါ
--------------	-----------------	------------	-----------------	----------------------------	-----------------



အထက်တန်းကျောင်း	<input type="checkbox"/>	ဆေးရုံ	<input type="checkbox"/>	စေတီ	<input checked="" type="checkbox"/>
အလယ်တန်းကျောင်း	<input type="checkbox"/>	ကျွန်းမာရေးဌာန	<input checked="" type="checkbox"/>	ဘုန်းကြီးကျောင်း	<input checked="" type="checkbox"/>
မူလတန်းကျောင်း	<input type="checkbox"/>	ကျွန်းမာရေးဌာနခွဲ	<input type="checkbox"/>	ဟိန္ဒူဘုရားကျောင်း	<input type="checkbox"/>
မူကြိုကျောင်း	<input type="checkbox"/>	ဆေးပေးခန်း	<input checked="" type="checkbox"/>	စရစ်ယာန်ကျောင်း	<input type="checkbox"/>
အခြား	<input type="checkbox"/>	အခြား	<input type="checkbox"/>	ဗလီ	<input type="checkbox"/>
				အခြား	<input type="checkbox"/>
မှတ်ချက် အထက်တန်းကျောင်း (ခွဲ)		မှတ်ချက်		မှတ်ချက်	

(ဂ) ကျွမ်းကျင်သူများမှတ်တမ်း (ကျေးရွာတွင်နေထိုင်သော သို့မဟုတ် တခြားရွာမှလာရောက်သော ကျွမ်းကျင်သူများ)

(ခ) စာသင်ကျောင်း			(င) ကျွန်းမာရေး			(ခု) လက်မှုပညာရှင်		
	ရွာတွင်နေထိုင်သူ	အခြားရွာမှလာသူ		ရွာတွင်နေထိုင်သူ	အခြားရွာမှလာသူ		ရွာတွင်နေထိုင်သူ	အခြားရွာမှလာသူ
မူလတန်းပြဆရာ/မ	<input type="checkbox"/>	<input checked="" type="checkbox"/>	ဆရာစန့်	<input type="checkbox"/>	<input type="checkbox"/>	လက်သမား	<input checked="" type="checkbox"/>	<input type="checkbox"/>
အထက်တန်းပြဆရာ/မ	<input type="checkbox"/>	<input checked="" type="checkbox"/>	လက်ထောက်ကျွန်းမာရေးမှူး	<input type="checkbox"/>	<input checked="" type="checkbox"/>	ပန်းရံ	<input checked="" type="checkbox"/>	<input type="checkbox"/>
အလယ်တန်းပြဆရာ/မ	<input type="checkbox"/>	<input type="checkbox"/>	အမျိုးသမီးကျွန်းမာရေးဆရာမ	<input type="checkbox"/>	<input type="checkbox"/>	လျှပ်စစ်ကျွမ်းကျင်ပညာရှင်	<input type="checkbox"/>	<input type="checkbox"/>
မူကြိုဆရာ/မ	<input type="checkbox"/>	<input checked="" type="checkbox"/>	သားစားဆရာမ	<input type="checkbox"/>	<input checked="" type="checkbox"/>	ရေပိုက်သူလိသူ	<input type="checkbox"/>	<input type="checkbox"/>
အခြား	<input type="checkbox"/>	<input type="checkbox"/>	ပြည်သူ့ကျန်းမာရေးလုပ်သား	<input type="checkbox"/>	<input type="checkbox"/>	တက်ပြင်ဆရာ	<input type="checkbox"/>	<input type="checkbox"/>
မှတ်ချက် လူငယ်အားပေးအကူအညီ ပေးသောအဖွဲ့ဝင်များ			မှတ်ချက်			မှတ်ချက် ဝန်ထမ်းများ		

(ဃ) ကျေးရွာသို့ရောက်ရှိနိုင်သည့် လမ်းအခြေအနေ / ကျေးရွာတစ်ရွာသည် ၎င်း၏ ကျေးရွာအုပ်စုနှင့် ဆက်သွယ်ထားသော လမ်းအခြေအနေ (အောက်ပါတို့ကိုပိုင်းပါ)

ကျောက်ကြမ်းလမ်း      ကတ္တရာလမ်း      ကွန်ကရစ်လမ်း      မော်တော်ဆိုင်ကယ်လမ်း  
 ကျောက်ခင်းလမ်း      မြေသားလမ်း      လူသွားလမ်း      အခြား \_\_\_\_\_  
 မြင်းတံ ကျေးရွာမှ      မျောက်ဘွယ်မြို့သို့      ဆက်သွယ်ထားသော လမ်းအခြေအနေ  
 (င) ကျေးရွာဖွံ့ဖြိုးမှုစီမံချက်      ပိုင်းပါ

(၁) လူထုပတ်ဝန်းကျင်ထိခိုက်မှုမရှိစေရန် ကျေးရွာတွင်ကျေးရွာဖွံ့ဖြိုးမှု စီမံချက်ရှိခဲ့ပါသလား?      (ရှိပါသည်) / မရှိပါ / မသိပါ

(၂) ရှိခဲ့ပါလျှင် ကျွန်ုပ်တို့၏ မည်သည့် ဝန်ထုပ်ပေးဆောင်ရွက်ခဲ့ပါသနည်း?      နေ ၂၀၀၀ / မသိပါ

(၃) ကျွန်ုပ်တို့၏ မြို့နယ်မှအတည်ပြုခဲ့ပါသလား?      ပြုခဲ့ပါသည် / မပြုခဲ့ပါ / မသိပါ

(စ) ဓနိအကွာအဝေး

(၁) ကျေးရွာ၏ပတ်ဝန်းကျင်မှ ၎င်းကျေးရွာအုပ်စု၏ပတ်ဝန်းကျင် ဓနိပိုင်ပညာရှင်အဖွဲ့အစည်း?      မိုင်-၃.၅- / မသိပါ

(၂) ကျေးရွာမှ ၎င်းကျေးရွာအုပ်စု၏ပတ်ဝန်းကျင် သွားလာရတွင်ကြာမြင့်သည့်အချိန်? \_\_\_\_\_

ခြောက်ထပ် ရာထုတွင်ကြာချိန် - ၁.၄၅ - ဆက်လက် / မော်တော်ဆိုင်ကယ် / မြေလျှင် / ကျေးရွာ / မော်တော်ဆိုင် / အခြား \_\_\_\_\_

နှစ်ထပ်တွင်ကြာချိန် - ၂.၁၅ - ဆက်လက် / မော်တော်ဆိုင်ကယ် / မြေလျှင် / ကျေးရွာ / မော်တော်ဆိုင် / အခြား \_\_\_\_\_

မြင်းတံ ကျေးရွာမှ မျောက်ဘွယ်မြို့ ဆက် သို့ မြင်း အကွာအဝေး - ၃၈ မိုင်





(ဆ) ပတ်ဝန်းကျင်ဆိုင်ရာ သဘာဝဘေးအန္တရာယ်

ဤကျေးရွာတွင် ရေကြီးခြင်းကိုသို့ သဘာဝဘေးအန္တရာယ်ကုန်ဆုံးရှုံးခြင်း ရှိပါသလား။

မရှိပါ  ရှိပါသည် ရှိလျှင်ဖော်ပြပါ။ ~~အသက်အရွယ်အရပ်ရပ်~~ အခြား ကိုက်ညီစွာ ဖော်ပြပါ။

(ဂ) ကျေးရွာတွင် ခွဲစိတ်ထားသော အဖွဲ့အစည်းများ

လူထုဝတ်ပြုစီမံကိန်းပတ်ဝန်းကျင် ဤကျေးရွာတွင် ကျေးရွာဖွံ့ဖြိုးရေးအတွက် အစိုးရ (သို့) ရွာသားများကိုယ်တိုင်(သို့) စီမံကိန်းတစ်ခုခုမှ ခွဲစိတ်ထားသည့် အဖွဲ့အစည်းများရှိပါသလား။

(၁) ငွေယူဆောင်ရွက်မှုအမျိုးအစား : ၅၀၀၀

(၂) စားနပ်ရိက္ခာအဖွဲ့အစည်း

(၃) သမဂ္ဂအဖွဲ့အစည်း

(၄) အထွေထွေအုပ်ချုပ်ရေး ဦးစီးဌာန (GAD) မှ မှတ်တမ်းတင်ထားခြင်း

ဤကျေးရွာသည် အထွေထွေအုပ်ချုပ်ရေး ဦးစီးဌာန (GAD) မှ မှတ်တမ်းတင်ထားမှု ရှိပါသလား။

မရှိပါ  ရှိပါသည်

ကျေးရွာခေါင်းဆောင်

အမည် ဦးတင်ထွန်း

လက်မှတ် [Signature] ဇန်နဝါရီ ၂၀၁၁

လူထုစည်းရုံးရေးမှူး

အမည် ဒေါ်ဝင်းမြတ်ဦး

လက်မှတ် [Signature] ဇန်နဝါရီ ၂၀၁၁



၈။ ကျေးရွာအခြေခံအချက်အလက်များ (ပုံစံ-၁) ဒုတိယနစ်

ပုံစံ - ၈ - ၁ ကျေးရွာအခြေခံအချက်အလက်များ (Form PC 1)

လယ်ညွှန်ချက်၊ ကျေးရွာတစ်ရွာသို့ ပထမဆုံးမိတ်ဆက်ခရီး သွားရောက်သောအခါ လူထုစည်းရုံးရေးမှူးသည် ကျေးရွာ  
 ခေါင်းဆောင်များအား ကျေးရွာအချက်အလက်များကို ဖော်ပြရန်နှင့် တောင်းဆိုရမည်။ ဤအချက်အလက်များကို စီမံကိန်း  
 မိတ်ဆက်အစည်းဝေးပွဲတွင်မိတ်ဆက်ပေးရမည်။ စီမံကိန်းမိတ်ဆက်အစည်းဝေးပွဲတွင် လူထုစည်းရုံးရေးမှူးသည် ဤအချက်အလက်  
 များအား စစ်ဆေးပြီး မှန်ကန်အောင်ပြုလုပ်ရမည်။ ပြီးနောက်တွင် လူထုစည်းရုံးရေးမှူးမှ သတင်းအချက်အလက်ထဲသို့ Tablets မှ  
 တာထင် ဖြည့်သွင်းရမည်။

ကျေးရွာခေါင်းဆောင် အမည် \_\_\_\_\_ ကျေးရွာခေါင်းဆောင်၏ ဖုန်းနံပါတ် \_\_\_\_\_ လူထုစည်းရုံးရေးမှူး၏ အမည် \_\_\_\_\_  
 ပြည်နယ်တိုင်းဒေသကြီး \_\_\_\_\_ မြို့နယ် - ဇယားကွက် \_\_\_\_\_ ကျေးရွာအုပ်စု မြို့နယ် \_\_\_\_\_  
 က။ လူဦးရေ \_\_\_\_\_

လူမျိုးစု (၁)	အိမ်ထောင်စုအရေအတွက်	ကိုးကွယ်သည့်ဘာသာ	အိမ်ထောင်စုအရေအတွက်
လူမျိုးစု (၂)	430	ဘာသာ (၁) -----	130
လူမျိုးစု (၃)		ဘာသာ (၂) -----	
လူမျိုးစုရော အခြား		ဘာသာ (၃) -----	
မသန်စွမ်းသူများ သက်ကြီးရွယ်အိုများ (၆၅ နှစ် နှင့် အထက်) စစ်ဘေးရှောင်		ဘာသာရော -----	

လူဦးရေ	အမျိုးသား (အရေအတွက်)	အမျိုးသမီး (အရေအတွက်)
လူမျိုးစု (၁) -----	၇၇၃	၁၀၆၆
လူမျိုးစု (၂) -----		
လူမျိုးစု (၃) -----		
အခြား အိမ်ထောင်စုစီ	386	44

(ခ) အခြေခံအချက်အလက်အရ အသုံးအဆောင်များ

စာသင်ကျောင်း	အမှတ် ခြံမပါ	ကျန်မာရေး	အမှတ် ခြံမပါ	ဘာသာရေး အဆောင်	အမှတ် ခြံမပါ







- (ဆ) ပတ်ဝန်းကျင်ဆိုင်ရာ သဘာဝဘေးအန္တရာယ်  
 ဤကျေးရွာတွင် ရေကြီးခြင်းကဲ့သို့ သဘာဝဘေးအန္တရာယ်ကျရောက်မှုခြင်း ရှိပါသလား။  
 မရှိပါ  ရှိပါသည်။  
 (ဇ) ကျေးရွာတွင် ဖွဲ့စည်းထားသော အဖွဲ့အစည်းများ  
 လူထုဝေဖန်ခြင်းကိန်းမတိုင်မီ ဤကျေးရွာတွင် ကျေးရွာဖွံ့ဖြိုးရေးအဖွဲ့အစည်း (သို့) ရွာသားများကော်မတီ (သို့) စီမံကိန်းတစ်ခုခုမှ  
 ဖွဲ့စည်းထားသည့် အဖွဲ့အစည်းများရှိပါသလား။
- (ဈ) -----**ကျေးရွာဖွံ့ဖြိုးရေးအဖွဲ့**-----  
 မရှိပါ  ရှိပါသည်။
- (ည) အထွေထွေအုပ်ချုပ်ရေး ဦးစီးဌာန (GAD) မှ မှတ်တမ်းတင်ထားခြင်း  
 ဤကျေးရွာသည် အထွေထွေအုပ်ချုပ်ရေး ဦးစီးဌာန (GAD) မှ မှတ်တမ်းတင်ထားမှု ရှိပါသလား။  
 မရှိပါ  ရှိပါသည်။

ကျေးရွာခေါင်းဆောင်	အမည် <b>ဦးစော</b>	နေ့စွဲ <b>၈.၁၂.၂၀၁၇</b>
လူထုစည်းရုံးရေးမှူး	အမည် <b>ဦးအောင်</b>	နေ့စွဲ <b>၈.၁၂.၂၀၁၇</b>





၈။ ကျေးရွာအခြေခံအချက်အလက်များ (ပုံစံ-၁) တတိယနှစ်

ပုံစံ - ၈ - ၁ ကျေးရွာအခြေခံအချက်အလက်များ (Form PC 1)

လက်ညှိမှုကို ကျေးရွာတစ်ရွာသို့ ပထမဆုံးပိတ်ဆက်ခရီး သွားရောက်သောအခါ လူထုစည်းရုံးရေးမှူးသည် ကျေးရွာ ခေါင်းဆောင်များအား ကျေးရွာအချက်အလက်များကို မေတ္တာရပ်ခံ၍ တောင်းခံရသည်။ ဤအချက်အလက်များကို စီမံကိန်း ပိတ်ဆက်အစည်းဝေးပတ်ပိတ်ဆက်တောင်းခံရမည်။ စီမံကိန်းပိတ်ဆက်အစည်းဝေးတွင် လူထုစည်းရုံးရေးမှူးသည် ဤအချက်အလက် များအား စစ်ဆေးပြီး မှန်ကန်အောင်ပြုလုပ်ရမည်။ ပြီးနောက်တွင် လူထုစည်းရုံးရေးမှူးမှ သတင်းအချက်အလက်ထဲသို့ Tablets မှ တဆင့် ဖြည့်သွင်းရမည်။

ကျေးရွာခေါင်းဆောင် အမည် <b>ဦးကျော်ထွန်း</b>	ကျေးရွာခေါင်းဆောင်၏ ဝန်နံပါတ် <b>၀၇ - ၄၅၀-၇၇၅၀၈၇</b>	လူထုစည်းရုံးရေးမှူး၏ အမည် <b>ဦးကျော်စွာ</b>
ပြည်နယ်တိုင်းဒေသကြီး <b>ဗိုလ်တော်</b>	မြို့နယ် <b>လွင်လွင်</b>	ကျေးရွာအုပ်စု <b>မြင်းတီ</b>

ကျေးရွာအုပ်စုအမည်: **မြင်းတီ**      ကျေးရွာအုပ်စုအမည်: **မြင်းတီ**

လူမျိုးစု	အိမ်ထောင်စုအရေအတွက်	ကိုးကွယ်သည့်ဘာသာ	အိမ်ထောင်စုအရေအတွက်
လူမျိုးစု (၁) <b>ဗမာ</b>	<b>၄၃၀</b>	ဘာသာ (၁) <b>ဗုဒ္ဓ</b>	<b>၄၃၀</b>
လူမျိုးစု (၂) -----		ဘာသာ (၂) -----	
လူမျိုးစု (၃) -----		ဘာသာ (၃) -----	
လူမျိုးစုစရာ -----		ဘာသာစရာ -----	
အခြား			
	အရေအတွက်		
မသန်စွမ်းသူများ	<b>၃</b>		
သက်ကြီးစွယ်စုံများ (၆၅ နှစ် နှင့် အထက်)	<b>၁၄၀</b>		
စစ်ဘေးရှောင်	<b>-</b>		

	အမျိုးသား (အရေအတွက်)	အမျိုးသမီး (အရေအတွက်)
လူဦးရေ		
လူမျိုးစု (၁) <b>ဗမာ</b>	<b>၉၇၃</b>	<b>၁၀၅၅</b>
လူမျိုးစု (၂) -----		
လူမျိုးစု (၃) -----		
အခြား		
အိမ်ထောင်စုံစီ	<b>၃၅၆</b>	<b>၄၄</b>

(၈) အခြေခံအောက်အုပ် အသုံးအဆောင်များ

စာသင်ကျောင်း	အပူတ် ခြံပါ	ကျန်းမာရေး	အပူတ် ခြံပါ	ဘာသာရေး အဆောက် အအုံများ	အပူတ် ခြံပါ
မူကြီးကျောင်း	<input type="checkbox"/>	တိုက်နယ်ဆေးရုံ	<input type="checkbox"/>	ခေတ်	<input checked="" type="checkbox"/>



မှလတန်းကျောင်း	<input checked="" type="checkbox"/>	ကျန်းမာရေးဌာန	<input type="checkbox"/>	ဘုန်းကြီးကျောင်း	<input checked="" type="checkbox"/>
မှလွန်ကျောင်း	<input checked="" type="checkbox"/>	ကျန်းမာရေးဌာနခွဲ	<input checked="" type="checkbox"/>	ဟိန္ဒူဘုရားကျောင်း	<input type="checkbox"/>
အလယ်တန်းကျောင်း	<input checked="" type="checkbox"/>	ဆေးပေးခန်း	<input type="checkbox"/>	ရေစိမ့်ကျောင်း	<input type="checkbox"/>
လယ်လွန်ကျောင်း	<input checked="" type="checkbox"/>	အခြား	<input type="checkbox"/>	ဝလီ	<input type="checkbox"/>
အထက်တန်းကျောင်း	<input checked="" type="checkbox"/>			အခြား	<input type="checkbox"/>
အခြား	<input type="checkbox"/>				
မှတ်ချက်		မှတ်ချက်		မှတ်ချက်	

(ဂ) ကျွမ်းကျင်သူများမှတ်တမ်း (ကျေးရွာတွင်နေထိုင်သော သို့မဟုတ် တခြားရွာမှလာရောက်သော ကျွမ်းကျင်သူများ)

(၁) စာသင်ကျောင်း			(၂) ကျန်းမာရေး			(၃) လက်မှုပညာရှင်		
	ရွာတွင်နေထိုင်သူ	အခြားရွာမှလာသူ		ရွာတွင်နေထိုင်သူ	အခြားရွာမှလာသူ		ရွာတွင်နေထိုင်သူ	အခြားရွာမှလာသူ
မှလတန်းပြဆရာ/မ	<input type="checkbox"/>	<input checked="" type="checkbox"/>	ဆရာဝန်	<input type="checkbox"/>	<input type="checkbox"/>	လက်သမား	<input checked="" type="checkbox"/>	<input checked="" type="checkbox"/>
အထက်တန်းပြဆရာ/မ	<input type="checkbox"/>	<input checked="" type="checkbox"/>	လက်ထောက်ကျန်းမာရေးမှူး	<input type="checkbox"/>	<input checked="" type="checkbox"/>	ပန်းရုံ	<input checked="" type="checkbox"/>	<input checked="" type="checkbox"/>
အလယ်တန်းပြဆရာ/မ	<input type="checkbox"/>	<input checked="" type="checkbox"/>	အမျိုးသမီးကျန်းမာရေးဆရာမ	<input type="checkbox"/>	<input checked="" type="checkbox"/>	လျှပ်စစ်ကျွမ်းကျင်၊ ဇီးသမား	<input checked="" type="checkbox"/>	<input type="checkbox"/>
မှကြိုဆရာ/မ	<input type="checkbox"/>	<input checked="" type="checkbox"/>	သားဖွားဆရာမ	<input type="checkbox"/>	<input checked="" type="checkbox"/>	ရေပိုက်သူယ်သူ	<input checked="" type="checkbox"/>	<input type="checkbox"/>
အခြား	<input type="checkbox"/>	<input type="checkbox"/>	ပြည်သူ့ကျန်းမာရေးလုပ်သား	<input type="checkbox"/>	<input type="checkbox"/>	စက်ပြင်ဆရာ	<input checked="" type="checkbox"/>	<input type="checkbox"/>
မှတ်ချက်			မှတ်ချက်			မှတ်ချက်		

(ဃ) ကျေးရွာသို့ ရောက်ရှိနိုင်သည့် လမ်းအခြေအနေ / ကျေးရွာတစ်ရွာသည် ၎င်း၏ ကျေးရွာအုပ်စုနှင့် ဆက်သွယ်ထားသော လမ်းအခြေအနေ (အောက်ပါတို့ကို ဝိုင်းပါ)

ကျောက်ကြမ်းလမ်း: \_\_\_\_\_  
 ကျောက်ခင်းလမ်း: \_\_\_\_\_  
 ကတ္တရာလမ်း: \_\_\_\_\_  
 မြေသားလမ်း: \_\_\_\_\_  
 ကွန်ကရစ်လမ်း: \_\_\_\_\_  
 လူသွားလမ်း: \_\_\_\_\_  
 မော်တော်ဆိုင်ကယ်လမ်း: \_\_\_\_\_  
 အခြား: \_\_\_\_\_

(င) ကျေးရွာဖွံ့ဖြိုးမှုစီမံချက်

- (၁) လူထုတော်ပြုစီမံကိန်းပစတင်၍ ဤကျေးရွာတွင် ကျေးရွာဖွံ့ဖြိုးမှု စီမံချက်ရှိခဲ့ပါသလား? ဝိုင်းပါ  
ရှိပါသည်/မရှိပါ/မသိပါ
- (၂) ရှိခဲ့ပါလျှင် ဤစီမံချက်ကို မည်သည့် ခုနှစ်တွင်ပြင်ဆင်ခဲ့ပါသနည်း? နှစ် 2012/မသိပါ
- (၃) ဤစီမံချက်ကို ဖြိုနှယ်မှအတည်ပြုခဲ့ပါသလား? ပြုခဲ့ပါသည်/မပြုခဲ့ပါ /မသိပါ

(စ) ဓနိအကွာအဝေး

- (၁) ဤကျေးရွာ၏တော်မှ ၎င်းကျေးရွာအုပ်စု၏တော်အထိ ဓနိမိုင်မည်မျှကွာဝေးသနည်း? မိုင်-----/မသိပါ
- (၂) ဤကျေးရွာမှ ၎င်းကျေးရွာအုပ်စု၏တော် သွားလာရာတွင်ကြာမြင့်သည့်အချိန်၊

ခြောက်သွေ့ရာသီတွင်ကြာချိန်----- ထော်လာဂျီ/မော်တော်ဆိုင်ကယ်/ခြေလျင်/လား/မော်တော်ဘုတ်/  
အခြား-----

မိုးရာသီတွင်ကြာချိန်----- ထော်လာဂျီ/မော်တော်ဆိုင်ကယ်/ခြေလျင်/လား/မော်တော်ဘုတ်/





အဖြေ -----

(ဆ) ပတ်ဝန်းကျင်ဆိုင်ရာ သဘာဝဘေးအန္တရာယ် ဤကျေးရွာတွင် ရှေ့ကြီးခြင်းကဲ့သို့ သဘာဝဘေးအန္တရာယ်ကျရောက်ဖူးခြင်း ရှိပါသလား။  
 မရှိပါ  ရှိပါသည် ရှိလျှင်ဖော်ပြပါ -----

(ဇ) ကျေးရွာတွင် ဖွဲ့စည်းထားသော အဖွဲ့အစည်းများ လူထုဝဟိုပြုစီမံကိန်းမတိုင်မီ ဤကျေးရွာတွင် ကျေးရွာဖွံ့ဖြိုးရေးအတွက် အစိုးရ (သို့) ရွာသားများကိုယ်တိုင်(သို့) စီမံကိန်းတစ်ခုခုမှ ဖွဲ့စည်းထားသည့် အဖွဲ့အစည်းများရှိပါသလား။

(၁) -----  
(၂) -----

(ဈ) အထွေထွေအုပ်ချုပ်ရေး ဦးစီးဌာန (GAD) မှ မှတ်တမ်းတင်ထားခြင်း ဤကျေးရွာသည် အထွေထွေအုပ်ချုပ်ရေး ဦးစီးဌာန (GAD) မှ မှတ်တမ်းတင်ထားမှု ရှိပါသလား။  
 မရှိပါ  ရှိပါသည်

ကျေးရွာခေါင်းဆောင်

အမည် ဦးကျော်ဝင်း

လက်မှတ် စက် ၈၄.၁.၁၁-၂၀၁၈

လူထုစည်းရုံးရေးမှူး

အမည် မိမိစွယ်စွယ်

လက်မှတ် စက် ၈၄.၉.၁.၁၁-၂၀၁၈



၉။ ပုံစံ ၈-၂။ စီမံကိန်းစက်ဝန်းအချိန်ဇယား ပထမနှစ်

ပုံစံ - ၈ - ၂ - စီမံကိန်းစက်ဝန်းအချိန်ဇယား (PC 2)

စီမံကိန်းအောက်ခံအဖွဲ့အစည်းအစဉ်အဆင့်	စက်ဝန်းအောက်ခံအဖွဲ့အစည်းအစဉ်အဆင့်		စီမံကိန်းစက်ဝန်းအချိန်ဇယား			
	စတင်သည့် ဇန့်	ပြီးဆုံးသည့် ဇန့်	အချိသား အရေအတွက်	အမျိုးသား အရေအတွက်	အမျိုးသမီး အရေအတွက်	အရည်အသွေးထွက်ရောက်သူအရေအတွက်
၁။ ကျေးရွာစီမံကိန်း မိတ်ဆက်အစဉ်အစား	29.1.2017	29.1.2017	161	150	286	311
၂။ ကျေးရွာဖွံ့ဖြိုးရေး စီမံချက်ရေးဆွဲခြင်း အစဉ်အစား	30.1.2017	30.1.2017	157	151	275	308
၃။ ကျေးရွာအုပ်စု လုပ်ငန်းဆောင်ရွက်ချက်အစဉ်အစား	1.2.2017	1.2.2017	14	8	22	22
၄။ မြို့နယ်အဆင့် စီမံကိန်းရေးဆွဲရေး နှင့် အကောင်အထည်ဖော်ရေးကော်မတီ၏ စီမံကိန်း သုံးသပ်မှု အစဉ်အစား			မရှိ	မရှိ	မရှိ	မရှိ
၅။ မြို့နယ် စီမံကိန်းရေးဆွဲရေး နှင့် အကောင်အထည်ဖော်ရေး ကော်မတီ၏ဆုံးဖြတ်ချက်ကို ရွာသို့ အသိပေး အကြောင်းကြားသည့် အစဉ်အစား	၂၂.၃.၀၇	၀၅.၃.၀၇	၁၂၅	၁၀၂	၂၂၇	၂၂၇
၆။ စီမံကိန်းလုပ်ငန်းခွဲစီမံချက်ရေးဆွဲခြင်း အစဉ်အစား						
၆.၁။ စီမံကိန်းလုပ်ငန်း အကောင်အထည်ဖော် ရေးဆွဲခြင်း	၁၅.၃.၀၇	၁၂.၃.၀၇	၁၂၅	၁၀၂	၂၂၇	၂၂၇
						၂၂၇





၆.၂။ ထပ်မံလေ့လာရေးအစီအစဉ် ရေးဆွဲခြင်း	၁၂-၃-၁၇	၁၂-၃-၁၇	၁၂၅	၁၀၂	၂၅၇	၂၅၇	၂၅၇	၂၅၇	၂၅၇
၆.၃။ ဘာလျှာရေးရာနည်းစနစ်၊ လူ့ဘာသာအစီအစဉ် ရေးဆွဲခြင်း	၃၁-၃-၂၀၁၇	၃၁-၃-၂၀၁၇	၆	၆	၁၂	၁၂	၁၂	၁၂	၁၂
၆.၄။ မြိုင်/ထိန်းအစီအစဉ် ရေးဆွဲခြင်း	၁၂-၃-၁၇	၁၂-၃-၁၇	၁၂၅	၁၀၂	၂၅၇	၂၅၇	၂၅၇	၂၅၇	၂၅၇
၇။ စီမံကိန်းလုပ်ငန်းခွဲ တိုးတက်မှု စတင်ကြည့် အစဉ်အစား									
၇.၁။ အစဉ်အစား ပထမအကြိမ်	၂၂-၅-၁၇	၂၂-၅-၁၇	၉	၈	၁၇	၁၇	၁၇	၁၇	၁၇
၇.၂။ အစဉ်အစား ဒုတိယအကြိမ်	၂၆-၆-၁၇	၂၆-၆-၁၇	၉	၇	၁၆	၁၆	၁၆	၁၆	၁၆
၇.၃။ အစဉ်အစား တတိယအကြိမ်									
၈။ စီမံကိန်းလုပ်ငန်းခွဲ အပြီးသတ်စစ်ဆေးခြင်း အစဉ်အစား									
၉။ လူ့ဘဝစစ်ဆေးပွဲအစဉ်အစား	၁၀-၈-၁၇	၁၀-၈-၁၇	၁၂၃	၁၀၂	၂၂၅	၂၂၅	၂၂၅	၂၂၅	၂၂၅



၉။ ပုံစံ ၈-၂။ စီမံကိန်းစက်ဝန်းအချိန်ဇယား ဒုတိယနှစ်

ပုံစံ - ၈ - ၂ - စီမံကိန်းစက်ဝန်းအချိန်ဇယား (PC 2)

လမ်းညွှန်ချက်၊ သက်ဆိုင်ရာလူထုစည်းရုံးရေးမှူး/လက်ထောက်နည်းပညာမှူးများမှ စီမံကိန်းစက်ဝန်းအဆင့်တစ်ခုစီပြီးစီးတိုင်း ကျေးရွာနှင့် ကျေးရွာအုပ်စုအတွက် ဤပုံစံကို ဖြည့်သွင်းရမည်။			
စည်းရုံးရေးမှူး/ဝန်ထမ်း အမည် <b>ဦးအောင်ကျော်</b>			
နေ့စွဲ <b>၂၀.၁၂.၂၀၁၇</b>	စက်ဝန်းအားအမှတ်ခြိပ်ပါ <input type="checkbox"/> စက်ဝန်း(၁) <input checked="" type="checkbox"/> စက်ဝန်း(၂) <input type="checkbox"/> စက်ဝန်း(၃) <input type="checkbox"/> စက်ဝန်း (၄)		
ပြည်နယ်/တိုင်း <b>မန္တလေး</b>	မြို့နယ် <b>ပုသိမ်</b>	ကျေးရွာအုပ်စု <b>ဖြူတောင်</b>	ကျေးရွာ <b>ဖြူတောင်</b>

စီမံကိန်းဆောင်ရွက်မှုအဆင့်များ	နေ့စွဲ		အစည်းအဝေးတွင်တက်ရောက်သူအရေအတွက်			
	စတင်သည့်နေ့	ပြီးဆုံးသည့်နေ့	အမျိုးသားအရေအတွက်	အမျိုးသမီးအရေအတွက်	အိမ်ထောင်စုအရေအတွက်	လူမှုနည်းတက်ရောက်သူအရေအတွက်နှင့် လူမှုနည်းအမည်
၁။ ကျေးရွာစီမံကိန်း မိတ်ဆက်အစည်းအဝေး	၅.၁၂.၁၇	၅.၁၂.၁၇	၂၀	၂၀	၂၀	၂၀   ၂၀
၂။ ကျေးရွာဖွံ့ဖြိုးရေး စီမံချက်ရေးဆွဲခြင်း အစည်းအဝေး	၆.၁၂.၁၇	၆.၁၂.၁၇	၂၀	၂၀	၂၀	၂၀   ၂၀
၃။ ကျေးရွာအုပ်စု လုပ်ငန်းဆုံးဖြတ်ချက်ချသည့် အစည်းအဝေး	၇.၁၂.၁၇	၇.၁၂.၁၇	၂၀	၂၀	၂၀	၂၀   ၂၀
၄။ မြို့နယ်အဆင့် စီမံကိန်းရေးဆွဲရေး နှင့် အကောင်အထည်ဖော်ရေးကော်မတီ၏ စီမံကိန်း သုံးသပ်မှု အစည်းအဝေး			မလို	မလို	မလို	မလို
၅။ မြို့နယ် စီမံကိန်းရေးဆွဲရေး နှင့် အကောင်အထည်ဖော်ရေး ကော်မတီ၏ဆုံးဖြတ်မှုကို ရွာသို့ အသိပေး အကြောင်းကြားသည့် အစည်းအဝေး						
၆။ စီမံကိန်းလုပ်ငန်းခွဲစီမံချက်ရေးဆွဲခြင်း အစည်းအဝေး						
၆.၀၁။ စီမံကိန်းလုပ်ငန်း အကောင်အထည်ဖော်ရေးအစီအစဉ် ရေးဆွဲခြင်း						





၆.၂။ ထပ်မံလေ့လာရေးအစီအစဉ် ရေးဆွဲခြင်း	၁၂-၃-၁၇	၁၂-၃-၁၇	၁၂၅	၁၀၂	၂၅၇	၂၅၇	၂၅၇	၂၅၇	၂၅၇
၆.၃။ ဘာလျှာရေးရာနိဂမ္မံ လူပုဂ္ဂိုလ်အစီအစဉ် ရေးဆွဲခြင်း	၃၁-၃-၂၀၁၇	၃၁-၃-၂၀၁၇	၆	၆	၁၂	၁၂	၁၂	၁၂	၁၂
၆.၄။ မြိုင်/ထိန်းအစီအစဉ် ရေးဆွဲခြင်း	၁၂-၃-၁၇	၁၂-၃-၁၇	၁၀၂	၁၀၂	၂၅၇	၂၅၇	၂၅၇	၂၅၇	၂၅၇
၇။ စီမံကိန်းလုပ်ငန်းခွဲ တိုးတက်မှု စတင်ကြည့် အစဉ်အစား									
၇.၁။ အစဉ်အစား ပထမအကြိမ်	၂၂-၅-၁၇	၂၂-၅-၁၇	၉	၈	၁၇	၁၇	၁၇	၁၇	၁၇
၇.၂။ အစဉ်အစား ဒုတိယအကြိမ်	၂၆-၆-၁၇	၂၆-၆-၁၇	၉	၇	၁၆	၁၆	၁၆	၁၆	၁၆
၇.၃။ အစဉ်အစား တတိယအကြိမ်									
၈။ စီမံကိန်းလုပ်ငန်းခွဲ အပြီးသတ်စစ်ဆေးခြင်း အစဉ်အစား									
၉။ လူပုဂ္ဂိုလ်ရေးရာအစဉ်အစား	၁၀-၈-၁၇	၁၀-၈-၁၇	၁၂၃	၁၀၂	၂၅၅	၂၅၅	၂၅၅	၂၅၅	၂၅၅



၉။ ပုံစံ ၈-၂။ စီမံကိန်းစက်ဝန်းအချိန်ဇယား တတိယနစ်

(၂၀၂၀-၂၁ - စီမံကိန်းစက်ဝန်း (၈၀.၇))

ပုံစံကွဲ : ပုံစံကွဲ : (၂၀၂၀-၂၁) : ပုံစံကွဲ : ပုံစံကွဲ :  
 (၂၀၂၀-၂၁) : ပုံစံကွဲ :

ပုံစံကွဲ : ပုံစံကွဲ : ပုံစံကွဲ : ပုံစံကွဲ : ပုံစံကွဲ : ပုံစံကွဲ : ပုံစံကွဲ : ပုံစံကွဲ : ပုံစံကွဲ : ပုံစံကွဲ :

အမှတ်	အမည်	ပုံစံကွဲ				ပုံစံကွဲ		အခြား	အခြား
		ပုံစံကွဲ	ပုံစံကွဲ	ပုံစံကွဲ	ပုံစံကွဲ	ပုံစံကွဲ	ပုံစံကွဲ		
၁	ပုံစံကွဲ	ပုံစံကွဲ	ပုံစံကွဲ	ပုံစံကွဲ	ပုံစံကွဲ	ပုံစံကွဲ	ပုံစံကွဲ	ပုံစံကွဲ	ပုံစံကွဲ
၂	ပုံစံကွဲ	ပုံစံကွဲ	ပုံစံကွဲ	ပုံစံကွဲ	ပုံစံကွဲ	ပုံစံကွဲ	ပုံစံကွဲ	ပုံစံကွဲ	ပုံစံကွဲ
၃	ပုံစံကွဲ	ပုံစံကွဲ	ပုံစံကွဲ	ပုံစံကွဲ	ပုံစံကွဲ	ပုံစံကွဲ	ပုံစံကွဲ	ပုံစံကွဲ	ပုံစံကွဲ
၄	ပုံစံကွဲ	ပုံစံကွဲ	ပုံစံကွဲ	ပုံစံကွဲ	ပုံစံကွဲ	ပုံစံကွဲ	ပုံစံကွဲ	ပုံစံကွဲ	ပုံစံကွဲ
၅	ပုံစံကွဲ	ပုံစံကွဲ	ပုံစံကွဲ	ပုံစံကွဲ	ပုံစံကွဲ	ပုံစံကွဲ	ပုံစံကွဲ	ပုံစံကွဲ	ပုံစံကွဲ

ပုံစံကွဲ : ပုံစံကွဲ : ပုံစံကွဲ : ပုံစံကွဲ : ပုံစံကွဲ : ပုံစံကွဲ : ပုံစံကွဲ : ပုံစံကွဲ : ပုံစံကွဲ : ပုံစံကွဲ :





၁၀။ ပုံစံ ၈-၃။ ကျေးရွာဖွံ့ဖြိုးရေးဦးစားပေးအစီအစဉ် ပထမနှစ်

ပုံစံ - ၈ - ၃ ကျေးရွာဖွံ့ဖြိုးရေး ဦးစားပေးအစီအစဉ် (Form PC 3)

လယ်ယာနှင့်ရွက်၊ အဆင့်(၃) ကျေးရွာမျှော်မှန်းချက်အစည်းအဝေး ပြီးဆုံးသောအခါ ကျေးရွာစီမံကိန်း အထောက်အကူပြု  
ကော်မတီသည် လူထုစည်းရုံးရေးမှူးအကူအညီဖြင့် ဤပုံစံကိုပြည့်စုံအောင် ဖြည့်သွင်းရမည်။

လူထုစည်းရုံးရေးမှူး/ဝန်ထမ်း အမည် - ဦးအောင်မြတ်စိန်

နေ့စွဲ ၃၁.၁.၂၀၁၇ စက်ဝန်းအား အမှတ်ခြစ်ပါ (✓)၊ စက်ဝန်း(၁)  
 စက်ဝန်း(၂)  စက်ဝန်း(၃)  စက်ဝန်း(၄)

မြိုင်နယ်/တိုင်း မန္တလေး မြို့နယ် ကျွန်းဘွယ် ကျေးရွာအုပ်စု (မြင်းတဲ) ကျေးရွာ (မြင်းတဲ(မ))

က။ အခက်အခဲအတားအဆီးများအားရွေးနှေးခြင်း - ယခုလက်ရှိအခြေအနေတွင် ဤကျေးရွာဖွံ့ဖြိုးတိုးတက်ရေးအတွက်  
အဓိက အခက်အခဲအတားအဆီးများသည် မည်သည်များဖြစ်ပါသနည်း။ (အမျိုးသား/သမီး အနည်းဆုံးအခက်အခဲ ၅  
ခုစီဖော်ပြပါ)

အမျိုးသား အဖွဲ့မှ တင်ပြသောအခက်အခဲအတားအဆီးများ	အမျိုးသမီး အဖွဲ့မှတင်ပြသောအခက်အခဲအတားအဆီးများ
၁ ရေကန်ရေကွဲမရှိစွာ ရေအတွက်ရရှိခက်ခဲ	၁ သားကောင်ပိုးရေ မလုံလောက်
၂ သွား၊ ဈေး၊ လာဇာ၊ ခက်ခဲ	၂ စားစား မကောင်း၊ ဇွန်၊ ချောင်း၊ သွား၊ လာဇာ၊ ခက်ခဲ
၃ စာသင်ကျောင်း၊ ဆောင်မူပြုလုပ်ခြင်း	၃ ကွန်ပျူတာစာတင် ဆောင်
၄ ကျွန်ုပ်တို့၏ မြို့ရပ်ခက်ခဲ အဆား၊ ဆား၊ ဆား	၄ စာသင်ကျောင်း၊ ဆောင်မူပြုလုပ်ခြင်း
၅ ကျွန်ုပ်တို့၏ မလုပ်နိုင်	၅ သွား၊ ဈေး၊ လာဇာ၊ ခက်ခဲ
၆ ကျောင်း၊ ဆရာ / မ မလုံလောက်	၆
၇	၇

ခ။ မျှော်မှန်းခြင်း - နောင်လာမည့် ( ၅ )နှစ် အတွင်း ကျေးရွာဖွံ့ဖြိုးရေး မျှော်မှန်းလျာထားချက်များအား တင်ပြပါ။

အမျိုးသားအဖွဲ့မှ တင်ပြသောမျှော်မှန်းချက်များ	အမျိုးသမီးအဖွဲ့မှ တင်ပြသောမျှော်မှန်းချက်များ
၁ ကျွန်ုပ်တို့သားများအောင်မြင် ဆရာ/မ မလုံလောက်	၁ ကျွန်ုပ်တို့ကလေးများ အခြားကျေးရွာများသို့ ပို့ချပေးနိုင်ရန်
၂ လာဇာ	၂ မြင်းတဲလမ်းမ
၃ ရေကန်ရေကွဲ ဆေးကုသရန်ဖြစ်ပါက ရေစို	၃ သားကောင်ပိုး ရေ၊ အကျွန်ုပ်တို့၏ ကျန်းမာရေး
၄ ကောင်းမွန်၊ ရွာကျွန်းခြင်မပတ်	၄ ကျောင်း၊ ဆောင်မူပေး စို၊ မြို့၊ ကျွန်ုပ်တို့၏
၅ အဆား၊ ဆား၊ ဆား ကျွန်ုပ်တို့၏ ကျန်းမာရေး	၅ စာသင် လာဇာမပတ်
၆ သွား၊ ဈေး၊ လာဇာ၊ ကျွန်ုပ်တို့၏ လာဇာမပတ်	၆ သွား၊ ဈေး၊ လာဇာ၊ ကျွန်ုပ်တို့၏ လာဇာမပတ်
၇	၇



ဂ။ လူထုစီမံကိန်း၏ လာမည့် ( ၄ ) နှစ်အတွက် အကျုံးဝင်သော ဦးစားပေး ဖွံ့ဖြိုးတိုးတက်မှု လုပ်ငန်း အစီအစဉ်များအားဖော်ပြပါ။

အဆင့်	ကျေးရွာအတွက် ဦးစားပေး ဖွံ့ဖြိုးတိုးတက်မှု လုပ်ငန်းစဉ်များ	အဆိုပြုသူ (အမျိုးသားများ/ အမျိုးသမီးများ/အမျိုးသား+ အမျိုးသမီး)	ခန့်မှန်းကုန်ကျ ဝင်ရံ	အကျိုးခံစားခွင့်ရှိသူ ခန့်မှန်းခြေ အရေ အတွက်
၁	ရွာတွင်းကန်၊ ကားလမ်းခင်းခြင်း၊	ကျား + မ	၁၄၁၀၀၀၀	၂၀၂၈
၂	ကျွန်း၊ အောက်ကျွန်း၊ ရွာ	ကျား	၂၂၀၀၀၀၀	၂၀၂၈
၃	ကျွန်း၊ ရေ၊ ဆေးရုံ	ကျား	၁၂၀၀၀၀၀	၂၀၂၈
၄	ကျွန်း၊ ရေ၊ ဆေးရုံ	ကျား + မ	၉၀၀၀၀၀၀	၂၀၂၈
၅				
၆				
၇				

ဃ။ လူထုစီမံကိန်း၏ လာမည့် ( ၄ ) နှစ်အတွက် အကျုံးဝင်သော ဦးစားပေး ဖွံ့ဖြိုးတိုးတက်မှု လုပ်ငန်း အစီအစဉ်များအားဖော်ပြပါ။

အဆင့်	ကျေးရွာအတွက် ဦးစားပေး ဖွံ့ဖြိုး တိုးတက်မှု လုပ်ငန်းစဉ်များ	အဆိုပြုသူ (အမျိုးသားများ/ အမျိုးသမီးများ/အမျိုးသား+ အမျိုးသမီး)	အခန်းကဏ္ဍ
၁	ကျွန်း၊ မာရေ၊ ဆေးရုံ	ကျား + မ	
၂	ဝန်ထမ်း၊ မိမိပုဂ္ဂိုလ်	ကျား	
၃	ရွာတွင်းကျွန်း၊ ရေ၊ ဆေးရုံ	ကျား	
၄			
၅			
၆			

ခေါင်းစောင်၊ ကျေးရွာစီမံကိန်းအထောက်အကူပြုကော်မတီမှ အတည်ပြုသည်။

အမည် ဦး တင်ဝင်း နိုင် လက်မှတ် [Signature] နေ့၊ နံနက် ၉:၁၀ နေ့၊ နံနက် ၂၀၁၇







၈။ လူထုစီမံကိန်း၏ လာမည့် ( ၄ ) နှစ်အတွက် အကျိုးဝင်သော ဦးစားပေး ဖွံ့ဖြိုးတိုးတက်မှု လုပ်ငန်း အစီအစဉ်များအားဖော်ပြပါ။

အဆင့်	ကျေးရွာအတွက် ဦးစားပေး ဖွံ့ဖြိုးတိုးတက်မှု လုပ်ငန်းစဉ်များ	အဆိုပြုသူ (အမျိုးသားများ/ အမျိုးသမီးများ/အမျိုးသား+ အမျိုးသမီး)	ခန့်မှန်းကုန်ကျ စရိတ်	အကျိုးစီးပွားခွင့်ရှိသူ ခန့်မှန်းခြေ အရေအတွက်
၁				
၂	ရွာတွင် ရေပေးစနစ်	ကျား + မ	120,000,000	2028
၃	ရေပေးစနစ်			
၄	ရေပေးစနစ်	ကျား + မ	120,000,000	2028
၅	ရွာတွင် ရေပေးစနစ်	ကျား + မ	420,000,000	2028
၆				
၇				

၉။ လူထုစီမံကိန်း၏ လာမည့် ( ၄ ) နှစ်အတွက် အကျိုးဝင်သော ဦးစားပေး ဖွံ့ဖြိုးတိုးတက်မှု လုပ်ငန်း အစီအစဉ်များအားဖော်ပြပါ။

အဆင့်	ကျေးရွာအတွက် ဦးစားပေး ဖွံ့ဖြိုးတိုးတက်မှု လုပ်ငန်းစဉ်များ	အဆိုပြုသူ (အမျိုးသားများ/ အမျိုးသမီးများ/အမျိုးသား+ အမျိုးသမီး)	အခန်းကဏ္ဍ
၁			
၂	ကျေးရွာအတွက် ရေပေးစနစ်		
၃	ကျေးရွာအတွက် ရေပေးစနစ်		
၄	ကျေးရွာအတွက် ရေပေးစနစ်		
၅			
၆			

ခေါင်းစောင်၊ ကျေးရွာစီမံကိန်းအထောက်အကူပြုကော်မတီမှ အတည်ပြုသည်။

အမည် ..... ဦးကျော်စွာ ..... လက်မှတ် ..... *Ti* ..... နေ့စွဲ ..... ၆.12.2018





၁၀။ ပုံစံ ၈-၃။ ကျေးရွာဖွံ့ဖြိုးရေးဦးစားပေးအစီအစဉ် တတိယနှစ်

**ပုံစံ - ၈-၃ ကျေးရွာဖွံ့ဖြိုးရေး ဦးစားပေးအစီအစဉ် (Form PC 3)**

လယ်ယာနှင့်စိုက်ပျိုးရေး အဆင့်(၃)ကျေးရွာဖွံ့ဖြိုးရေးအစီအစဉ်အဝေးပြေးဆုံးသောအခါ ကျေးရွာစီမံကိန်း အထောက်အကူပြု ကော်မတီသည် လူထုစည်းရုံးရေးမှူးအကူအညီဖြင့် ဤပုံစံကိုပြည့်စုံအောင် ဖြည့်သွင်းရမည်။			
လူထုစည်းရုံးရေးမှူး/ဝန်ထမ်း အမည် <u>မိုးတို့သိန်း</u>			
နေ့စွဲ <u>၈.၁၅.၂၀၁၈</u>	စက်ဝန်းအား အမှတ်ခြစ်ပါ (✓) □ စက်ဝန်း(၁) □ စက်ဝန်း(၂) □ စက်ဝန်း(၃) □ စက်ဝန်း(၄)		
မြည်နယ်/တိုင်း <u>မန္တလေး</u>	မြို့နယ် <u>ပျဉ်းတည်</u>	ကျေးရွာအုပ်စု <u>မြင်းတော်</u>	ကျေးရွာ <u>မြင်းတော်</u>

က။ အခက်အခဲအတားအဆီးများအားဆေးရွေးခြင်း - ယခုလက်ရှိအခြေအနေတွင်ဤကျေးရွာဖွံ့ဖြိုးတိုးတက်ရေးအတွက် အဓိကအခက်အခဲအတားအဆီးများသည် မည်သည်များဖြစ်ပါသနည်း။ (အမျိုးသား/သမီး အနည်းဆုံးအခက်အခဲ ၅ ခုစီဖော်ပြပါ)

အုပ်စုစွဲ၊ ဆေးရွေးမှုများမှ တင်ပြသောအခက်အခဲအတားအဆီးများ	
ကျောင်းပိတ်လျှော့ချခြင်း။	□ ကျား ၀၀ □ ကျား+ မ
လျှော့စစ်စီးမာဗိုလ်ခြင်း၊ ကျောင်းအသုံးစရိတ် အားများကောင်းမွန်စွာတိုးချဲ့ခြင်း။	□ ကျား ၀၀ □ ကျား+ မ
ရွာတွင်းလမ်းများ၊ ကောင်းခြင်း၊ ကျောင်းသွား လာရခက်ခဲခြင်း။	□ ကျား ၀၀ □ ကျား+ မ
စာသင်ကျောင်းဆောင်မာယူလျက်ရှိခြင်း၊ ကျား ကလေးများစာသင်ရခက်ခဲခြင်း။	□ ကျား ၀၀ □ ကျား+ မ
ကျေးရွာအတွင်းရှိ ရေအတွက်သော အခက်အခဲ ဖြစ်ခြင်း။	□ ကျား ၀၀ □ ကျား+ မ
ကျောင်းဆရာ/မများ ဆွဲကုန်ခြင်း၊ အခက် ခဲခြင်း။	□ ကျား ၀၀ □ ကျား+ မ
မိုက်ပျိုးရေးရင်းနှီးမြှုပ်နှံခြင်း၊ ကျေးရွာ များတွင်းလမ်းများမကောင်းခြင်း၊ ကျောင်း သွားလာရခက်ခဲခြင်း။	□ ကျား ၀၀ □ ကျား+ မ
	□ ကျား ၀၀ □ ကျား+ မ
	□ ကျား ၀၀ □ ကျား+ မ



၁။ မျက်မှန်ခြင်း- နောင်လာမည့် (၅)နှစ် အတွင်း ကျေးရွာမှ ငြိမ်းရေး မျက်မှန်လျာထားချက်များအား တင်ပြပါ။

အုပ်စုခွဲ၊ ဝေဖွဲ့ခန်းများမှ တင်ပြသော အခက်အခဲအတားအဆီးများ

စာသင်ကျောင်းခြံစိုင်းချိုး၍ လာပြီ၊ ကျောင်းသူကျောင်းသားများ လုံခြုံမှု မရှိစေရန်။	<input type="checkbox"/> ကျား ၀၀ <input type="checkbox"/> ကျား + ၀
လျှပ်စစ်မီးရရှိပြီး အေးစေ့လျှပ်စက်များ တွေ့ရှိရသော်လည်း အသုံးမပြုနိုင်ရန်။	<input type="checkbox"/> ကျား ၀၀ <input type="checkbox"/> ကျား ၄ ၀
လမ်းဖြူပြင်ပြီး ဆက်သွယ်ရေးကော်မရှင် မှန်စေရန်။	<input type="checkbox"/> ကျား ၀၀ <input type="checkbox"/> ကျား + ၀
ကျောင်းအား မြှင့်တင်ပေးရန်၊ ငြိမ်းရေးအဖွဲ့များ ပူးပေါင်းဆောင်ရွက်ရန်။	<input type="checkbox"/> ကျား ၀၀ <input type="checkbox"/> ကျား + ၀
ရေကန်၊ ရေကန်များ ဆောက်လုပ်ပြီး ပါကရေဆိုင်ရာ ဆေးကုသမှုများ ပြုလုပ်ရန်။	<input type="checkbox"/> ကျား ၀၀ <input type="checkbox"/> ကျား + ၀
ကျောင်းအစားအစာထောက်ပံ့မှုများ ရရှိပြီး ကောင်းမွန်စွာ ဆောင်ရွက်ရန်။	<input type="checkbox"/> ကျား ၀၀ <input type="checkbox"/> ကျား ၇ ၀
စိုက်ပျိုးရေးနှင့် ထုတ်ကုန်အသုံးပြုခြင်း သို့မဟုတ် ထွက်နှုန်းများ တိုးတက်ရေးအတွက်။	<input type="checkbox"/> ကျား ၀၀ <input type="checkbox"/> ကျား ၄ ၀
လမ်းဖြူပြင်ပြီး ဆက်သွယ်ရေးကော်မရှင် မှန်စေရန်။	<input type="checkbox"/> ကျား ၀၀ <input type="checkbox"/> ကျား + ၀
	<input type="checkbox"/> ကျား ၀၀ <input type="checkbox"/> ကျား + ၀
	<input type="checkbox"/> ကျား ၀၀ <input type="checkbox"/> ကျား + ၀







၁၁။ အစည်းအဝေးမှတ်တမ်းများ

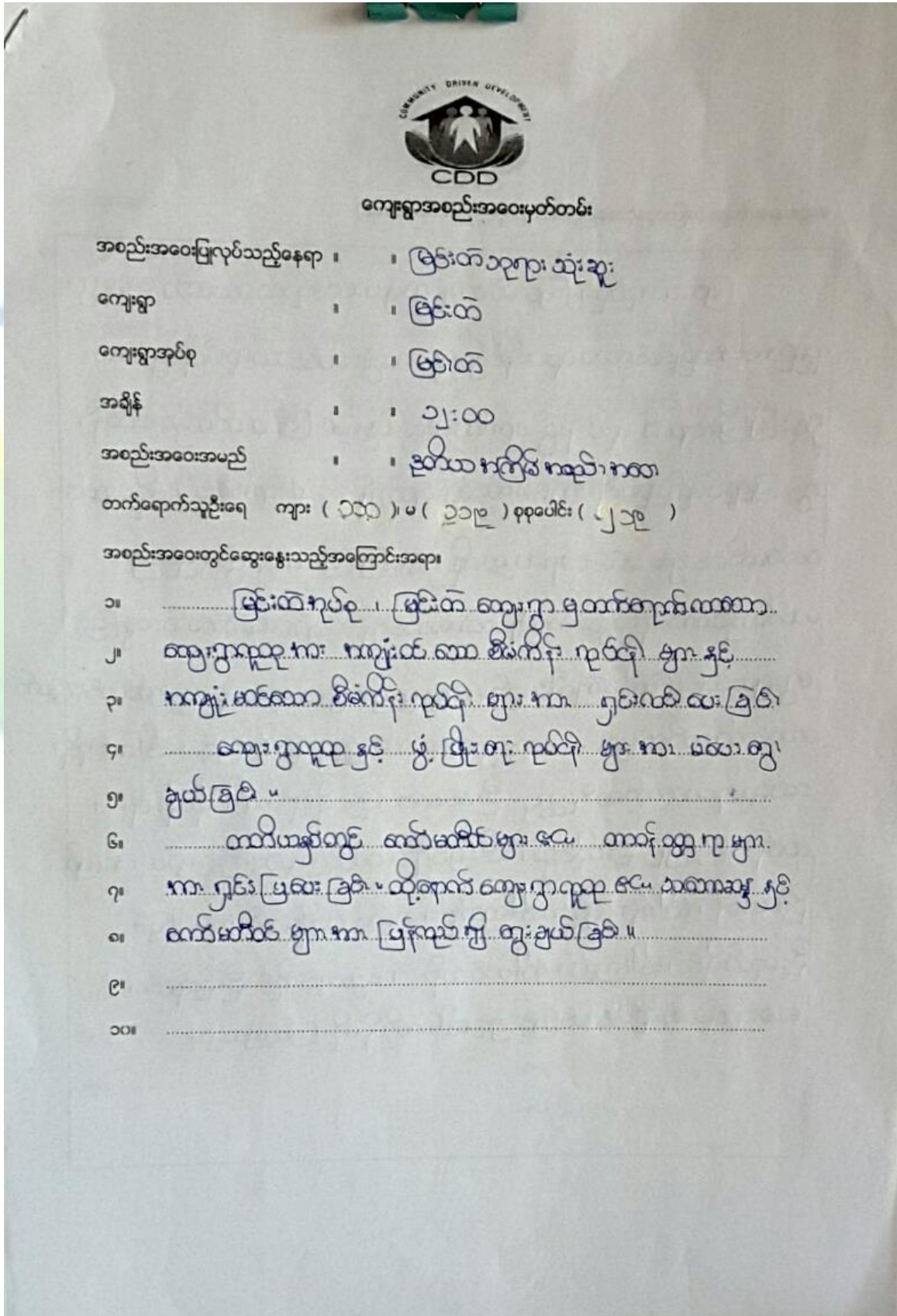

ကျေးရွာအစည်းအဝေးမှတ်တမ်း

- အစည်းအဝေးပြုလုပ်သည့်နေရာ ။ ။ မြင်းတဲ ၁၀၇ ကျေး သုံးဆူ
- ကျေးရွာ ။ ။ မြင်းတဲ
- ကျေးရွာအုပ်စု ။ ။ မြင်းတဲ
- အချိန် ။ ။ ၁၂:၀၀
- အစည်းအဝေးအမည် ။ ။ ဒုတိယ ကကြိမ် ကဆုန်၊ ကဆုန်

တက်ရောက်သူဦးရေ ကျား ( ၁၀၀ ) ။ မ ( ၂၁၂ ) စုစုပေါင်း ( ၂၁၂ )

အစည်းအဝေးတွင်ဆွေးနွေးသည့်အကြောင်းအရာ

- ၁။ မြင်းတဲအုပ်စု ။ မြင်းတဲ ကျေးရွာ မှ တက်ရောက်လာသော
- ၂။ ကျေးရွာအုပ်စုအား ကျေးရွာအုပ်စုအား စီမံကိန်း ရုပ်ငံစဉ် မှား နှင့်
- ၃။ ကျေးရွာအုပ်စုအား စီမံကိန်း ရုပ်ငံစဉ် မှား အား မြင်းတဲအုပ်စုအား
- ၄။ ကျေးရွာအုပ်စု နှင့် မြင်းတဲအုပ်စု ရုပ်ငံစဉ် မှား အား မြင်းတဲအုပ်စု
- ၅။ ချွယ်ခြင်
- ၆။ ဒုတိယအကြိမ်တွင် ကော်မတီဝင်များ ဇယား ထားရှိပြီး ကျေးရွာများ
- ၇။ အား မြင်းတဲအုပ်စုအား ချွယ်ခြင် ။ ထိုကော်မတီဝင်များ ဇယား ထားရှိပြီး နှင့်
- ၈။ ကော်မတီဝင် မှား အား မြင်းတဲအုပ်စု အား ချွယ်ခြင် ။
- ၉။
- ၁၀။







ထုံးကြိတ်ချက်များ

- ၁။ ..... ကုလထု ဗဟို ပြုစီမံကိန်း ကော်ယဉ်အဖွဲ့တွင် ကုလအောင်မည်  
..... ကုလင်း ဤ ဆေးရွာကုလထု မိမိ၏ တွဲဖက်ထားသော ကုလင်း ခွဲ
- ၂။ ဖြစ်ပါသည်။ ကော်ယဉ်အဖွဲ့တွင် ကောင်ကျောင်း၊ ကုလထုအဖွဲ့  
..... ကာကွယ်ခြင်း နှင့် ဖြတ်ကျော်ရန်အတွက် အကောင်အခြား ကုလင်း
- ၃။ ကို ကုလအောင်မည် ဖြစ်သည်။

- ၄။ .....
- ၅။ .....

မှတ်တမ်းတင်သူ *အိန္ဒာ*  
 အမည် *အိန္ဒာ*  
 ရာထူး *CF*  
 ရက်စွဲ *၈.၁၁.၂၀၀၈*

အတည်ပြုသူ *မနု*  
 အမည် *ဦးစိုးမင်း*  
 ရာထူး *စီမံကိန်း ညွှန်ကြားရေး*  
 ရက်စွဲ *၈.၁၁.၂၀၀၈*





ကျေးရွာအစည်းအဝေးမှတ်တမ်း

- အစည်းအဝေးပြုလုပ်သည့်နေ့ရက် : ၁၃ ရက်၊ ၂၀၁၆ ခုနှစ်၊ ဇူလိုင်လ
- ကျေးရွာ : မြင်းထွေး
- ကျေးရွာအုပ်စု : မြင်းထွေး
- အချိန် : ၁၂.၀၀
- အစည်းအဝေးအမည် : ယယပ ကြိမ်စုံညီစာတမ်း

တက်ရောက်သူဦးရေ ကျား ( ၂၀၇ )၊ မ ( ၁၂၃ ) စုစုပေါင်း ( ၃၃၀ )

အစည်းအဝေးတွင်ဆွေးနွေးသည့်အကြောင်းအရာ

- ၁။ ကျေးရွာအုပ်စုအုပ်ချုပ်ရေး ဌာန ဦးကျော်ထင် မှ တွင်ပြော
- ၂။ စာသား ၆ ပြော ကြားခြင်း။
- ၃။ ကက်ဆောက် ရင်း ဖုတ် ဌာန ဦးကျော်ထင် မှ
- ၄။ စီမံကိန်း ထိန်းသိမ်း (ကျေးရွာအစည်း) ဌာန ဦးကျော်ထင် မှ
- ၅။ ကုမ္ပဏီအစည်းအဝေး ဌာန ဦးကျော်ထင် မှ စီမံကိန်း ထိန်းသိမ်း
- ၆။ ရှင်းလင်းပေးခြင်း။
- ၇။
- ၈။
- ၉။
- ၁၀။



ခေတ္တစွာရက်များ (ပြောသူနှင့်အကြောင်းအရာကိုတို့မှတ်တမ်းတင်ရန်)

ခြင်းထဲ ကျေးဇူး ကုန်ပုံ ကုန်ပုံပေး ပူး ပြီးကျော်ဝမ်း မှ ကျေးဇူး  
ကုန်ပေး ကုန်ပေး ယူ ပြု စီမံကိန်း မှ တက်ယဉ်စက်ဝိုင်း ကျွန်ုပ်တို့ ကျ  
ဝိုင်းထမ်း မှာ မှ ကုန်ပေး ကုန် ပြု ကုန်ပေး လာတက်သည် ဖြစ်တာကြောင့်  
ကျေးဇူးကုန် မှ ကုန်ပေးအေး ကို ပြီးစီးအောင်တက်ရန် နှင့် ကုန်ပေး မှ မှာ ကာ  
လုပ်ကိုင်မှု မှာ ကိုသာတွဲ ပုံပေး ပြောကြားခြင်း။

ထက်ထက်ရှင်း ပညာရှင် ပေါ်အေးအေးထက် မှ စီမံကိန်း နှင့်  
ထက်ထက်သည် ကကြောင့် ကုန်ပေး ကာ ဤ ပြု ကုန်ပေး ကုန်ပေးပြု  
စီမံကိန်း သည် မဟုတ် ပြီးအေးသည် ကျေးဇူးကုန် ကာ ဖွဲ့ ပြီး လာအောင်  
တူညီတာ ကုန်ပေးကုန် ကုန်ပေး ဆက်တူ ပြုစု ကို ကျေးဇူးကုန်  
ကုန်ပေးထက်ထက်အောင် ဤလေးပေးခြင်း။

ကုန်ပေးရုံး ကုန်ပေး ပူးစီမံကိန်း မှ ကျေးဇူးကုန် မှတောင်း သို့  
ထားတာ ကုန်ပေး မှ မှာသည် (သို့) ကုန်ပေးအောင် စာပေး ကုန်ပေး  
ကြောင်း စာပေး ကုန်ပေး ကုန်ပေး (၆) ပိုင်း စာပေး (၄) စာပေး ကုန်ပေး  
ပြီးအောင် ကုန်ပေး သွား ကုန်ပေး ကုန်ပေး (၁) ပြု ပြီး ကြောက်ကြောက်  
ဤလေးခြင်း။





ဆုံးဖြတ်ချက်များ

၁။ ..... မြင်းထဲကျေးရွာနှင့် ဂျင်ပုံရွာ ယခင်ဆက်သွယ်ပုံရိပ်

( ၄၄၀၀၀၀၀၀/- ) ဖြစ်၍ ယခု ထိထိယန္တရံစက်ရင်းတွင်

၂။ ( ၅၅၀၀၀၀၀၀/- ) ဖြစ်ကြောင်း ဂွင်းပြခြင်း။

..... မြင်းထဲကျေးရွာ မှ ကျေးရွာအထူအား ဂျင်ပုံရွာသည် ဆက်သွယ်ပုံရိပ်

၃။ ကြောင်းစား မြင်းကု တာဝန်ကျင့်ထမ်း စွမ်း ချုပ်ထုပ်ပြုစီမံကိန်း မှ  
..... ဆက်သွယ်ပုံရိပ်သည် ကျေးရွာကုလိပ် ၊ ကျေးရွာကုလိပ် ဆက်သွယ်ပုံရိပ် ဖျက်

၄။ ကြောင်း ကုလိပ်ခွဲ မှာ အပေါ်ခြား ခွဲဆဲကြောင်း ၊ ဖြိုးစားသောကျေးရွာ  
..... မှာ အား ဖွံ့ဖြိုးကုဆောင် ကိစ္စ ဂျင်ပုံရွာကြောင်း ဖြစ်ပြုပေးခဲ့ပါသည်။

၅။ .....

မှတ်တမ်းတင်သူ *Shwe*  
အမည် *လှိုင်စန္ဒာစန္ဒာ*  
ရာထူး *CF*  
ရက်စွဲ *၁.၁၁.၂၀၁၈*

အတည်ပြုသူ *စုန်*  
အမည် *ဦးနီမြင့်*  
ရာထူး *စီမံကိန်းဌာန*  
ရက်စွဲ *၁.၁၁.၂၀၁၈*



၁၂။ ကဏ္ဍအလိုက် အခက်အခဲမှတ်တမ်း

ခုတ်စု - မြင်းတဲ  
 ကျေးဇူး - မြင်းတဲ (မ)

ကဏ္ဍအလိုက် ဦးစားပေးလုပ်ငန်းချုပ်ပေး

ကဏ္ဍ	ဦးစားပေးအဆင့်	လုပ်ငန်းအမျိုးအစား	အဆိုပြုသူ(အမှန်ဖြစ်ရန်)			ခုနှစ်	ထောက်ပံ့မည့်အဖွဲ့အစည်း(သို့)ဌာန	မှတ်ချက်
			ကျား	မ	ကျား+မ			
အခြေခံအောက်အင်္ဂါကဏ္ဍ (လမ်း/တံတား/ရေတံတိုင်း/ဖိလ်မ/အမှတ်)	၁	ဒီဇိုင်းဓာတ်ပုံ			၂	၂၀၁၈-၁၉	ကုထုဗဟိုဌာန	
	၂	လှုပ်ရှားပုံရိပ်ဖော်ပြခြင်း			၂	၂၀၁၈-၁၉	ကုထုဗဟိုဌာန	
	၃	ပုံနှိပ်ဆက်သွယ်ခြင်း			၂	၂၀၁၈-၁၉	ကုထုဗဟိုဌာန	
	၄	စာသင်ကျမ်းစာအုပ်			၂	၂၀၁၈-၁၉	ကုထုဗဟိုဌာန	
	၅							
လူမှုဝန်ထမ်းကဏ္ဍ (ပညာရေး/ ကျန်းမာရေး နှင့် ဆိုင်သောအောက်အင်္ဂါများနှင့် အခြားလိုအပ်ချက်များ)	၁	စာသင်ကျမ်းစာအုပ် နှင့် ဆိုင်			၂	၂၀၁၈-၁၉	ကုထုဗဟိုဌာန	
	၂	ဝန်ထမ်း စာအုပ်			၂	၂၀၁၈-၁၉	ကုထုဗဟိုဌာန	
	၃							
	၄							
	၅							
သက်မွေးဝမ်းကျောင်းကဏ္ဍ (ပိုက်လိုင်းရေး/ ဝန်ထမ်းရေး နှင့် ဆိုင် သော အောက်အင်္ဂါများ နှင့် အခြား လိုအပ်ချက်များ)	၁	ပိုက်လိုင်းရေး/ သင်တန်း	၂		၂	၂၀၁၈-၁၉	ကုထုဗဟိုဌာန	
	၂	စာအုပ်ရေး/ သင်တန်း	၂		၂	၂၀၁၈-၁၉	ကုထုဗဟိုဌာန	
	၃							
	၄							
	၅							
သဘာဝသားအောက်အင်္ဂါကဏ္ဍ (လမ်း/တံတား/ရေတံတိုင်း/ဖိလ်မ/အမှတ်)	၁							
	၂							
	၃							
	၄							
	၅							
အခြေခံကဏ္ဍ (ဌာနဆိုင်ရာများသို့ လိုအပ်ချက်များ နှင့် အောက်အင်္ဂါများနှင့် ဆိုင်သော အောက်အင်္ဂါများနှင့် အခြား လိုအပ်ချက်များ)	၁							
	၂							
	၃							
	၄							
	၅							