

ပြည်ထောင်စုသမ္မတ မြန်မာနိုင်ငံတော် အစိုးရ
စိုက်ပျိုးရေး၊ မွေးမြူရေးနှင့် ဆည်မြောင်းဝန်ကြီးဌာန
ကျေးလက်ဒေသဖွံ့ဖြိုးတိုးတက်ရေးဦးစီးဌာန
ပျော်ဘွယ်မြို့နယ်



လူထုပဟိုပြုစီမံကိန်း
National Community Driven Development Project
(NCDDP)



ကျေးရွာဖွံ့ဖြိုးရေးအစီအစဉ်
Village Development Plan (VDP)
မြင်းတဲ(မ)ကျေးရွာ၊မြင်းတဲကျေးရွာအုပ်စု



မာတိကာ

- ၁။ မြို့နယ်မြေပုံ
- ၂။ ကျေးရွာမြေပုံ(တည်နေရာ)
- ၃။ အုပ်စုတွင်ပါဝင်သောကျေးရွာများစာရင်း
- ၄။ ကျေးရွာအခြေခံအချက်အလက်များ (ကျေးရွာသမိုင်းကြောင်း)
- ၅။ လူထုပူးပေါင်းပါဝင်သော လူမှုဆန်းစစ်ခြင်းနှင့် အကဲဖြတ်ခြင်းလုပ်ငန်းစဉ်(PSA/PRA)အကျဉ်းချုပ်ဇယား
- ၆။ ကျေးရွာဖွံ့ဖြိုးရေးအစီအစဉ်အတွက်အသုံးပြုခဲ့သော PRA tools များနှင့်တစ်ခုချင်းစီအတွက် သုံးသပ် ချက်များ
- ၇။ ကော်မတီဝင်များရွေးချယ်ခြင်းနှင့်ကျေးရွာဖွံ့ဖြိုးရေးအစီအစဉ်ဆောင်ရွက်မှုမှတ်တမ်းခါတ်ပုံများ
- ၈။ ကျေးရွာအချက်အလက် (ပုံစံ-၁)
- ၉။ စီမံကိန်းစက်ဝန်းအချိန်ဇယား (ပုံစံ-၂)
- ၁၀။ ကျေးရွာဖွံ့ဖြိုးရေးဦးစားပေးအစီအစဉ် (ပုံစံ-၃)
- ၁၁။ ကျေးရွာအုပ်စုစီမံကိန်းလုပ်ငန်းခွဲရွေးချယ်ခြင်း (ပုံစံ-၄)
- ၁၂။ အစည်းအဝေးမှတ်တမ်းများ
- ၁၃။ ကဏ္ဍအလိုက်ဦးစားပေးဖွံ့ဖြိုးရေးလုပ်ငန်းစဉ်များ



၁။ ဖျော်ဘွယ်မြို့နယ် မြေပုံ

ဖျော်ဘွယ်မြို့နယ်အခြေပြမြေပုံ

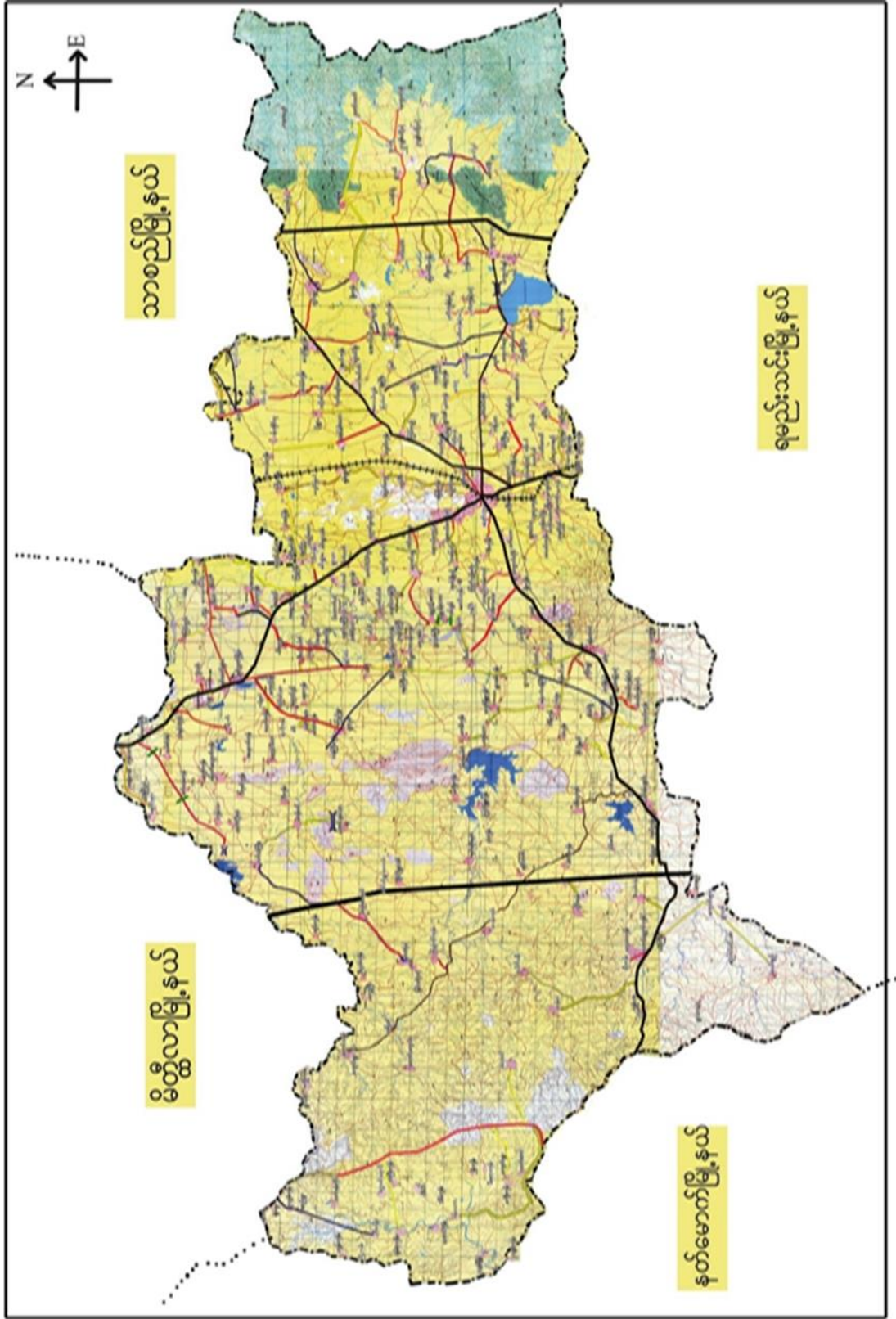



မြင်းတဲကျေးရွာ အုပ်စုမြေပုံ

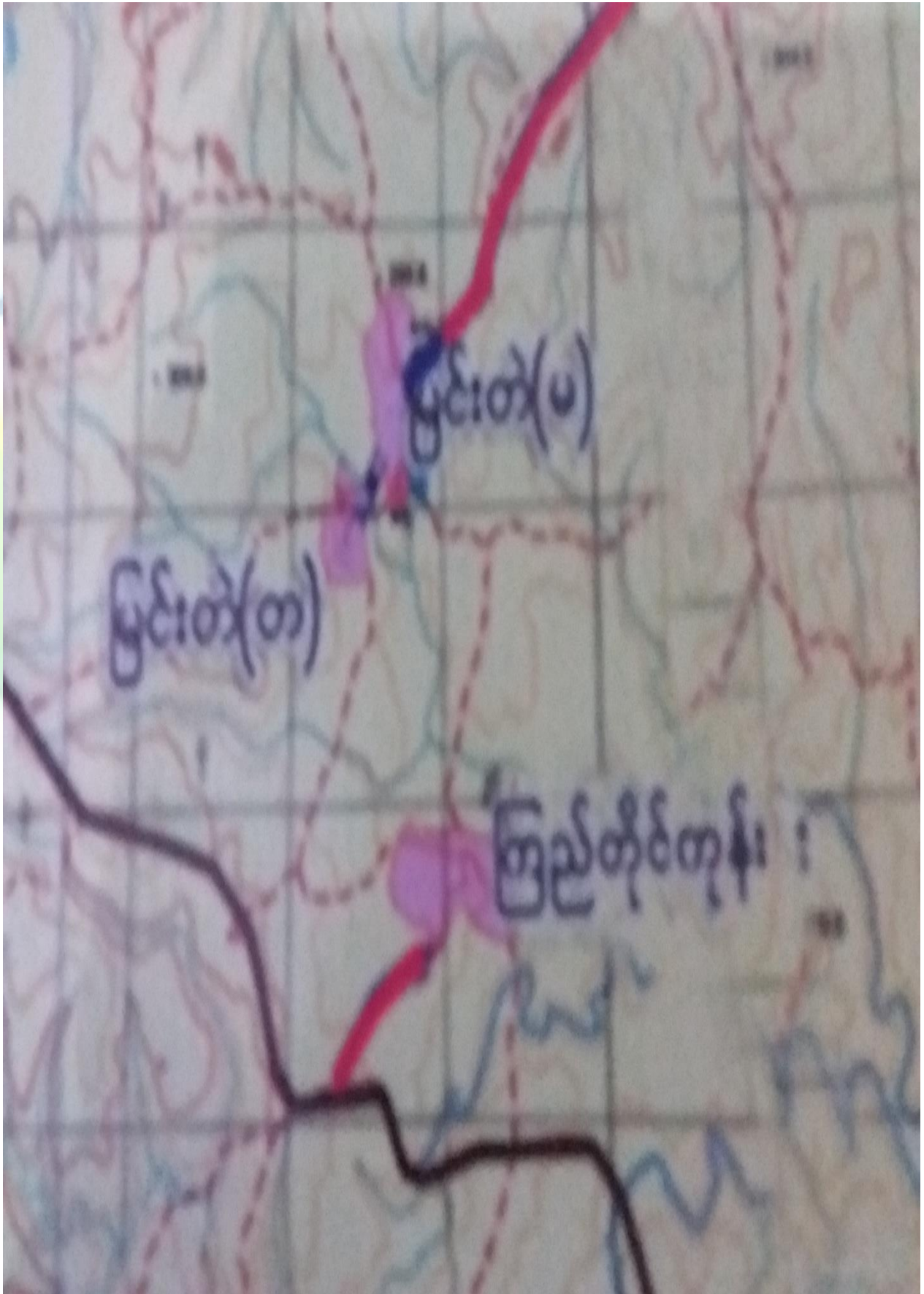



၃။ ကျေးရွာအုပ်စုတွင်ပါဝင်သော ကျေးရွာများ
 ၁။ ကျီတိုင်ကုန်း ၂။ မြင်းတဲ(မ) ၃။ မြင်းတဲ(တ)
 ၄။ ကျေးရွာ၏အခြေခံအချက်အလက်များ
 ကျေးရွာသမိုင်းအကျဉ်း

မြင်းတဲ (မ) သမိုင်း

ဗျာဒိတ်တော်ကြီး၊ ရှင်လှိုင် ဗုဒ္ဓကော၊ အမြန်လမ်းမကြီး၊ အောက်
 ဘက် (၅) မိုင်ခန့်၊ အရှေ့တွင် တည်ရှိပြီး မြင်းတဲ အုပ်စု (၃) ရွာရှိ
 သည့် အနက် အုပ်စုကျေးရွာလည်းဖြစ်သည်။ ရှေးအခါက ဖြန့်မာ
 ဘုရင် မှား၊ စခင်း ၁၅ တည်ရှိ ကျေးရွာဖြစ် သောကြောင့် မင်းတဲ ဟု ခေါ်
 တွင် ကုမ္ပ ခွင် မှားကြာလာသောအခါ 'မြင်းတဲ' ဟု အမည်တွင်လာခဲ့
 သော မြင်းတဲ(တ) ကျေးရွာ၏ ဖြောက်အက်တွင် တည်ရှိသောကြောင့်
 မြင်းတဲ (မ) ဟု ခေါ်တွင်လာခဲ့ ကုမ္ပအခါ အိမ်ခြေ (၄၄၀) ခန့်
 ရှိ ရွာကြီး တစ် ရွာ လည်းဖြစ်ပါသည်။ ရွာ၏ အရှေ့ဘက်တွင် ရွာဦးဘုရား
 ကြီး ကျောင်း ခွင် (အ.စ. က.ခွဲ) လည်း ရှိပါသည်။ ရွာ၏ တောင်ဘက်
 တွင် ကျန်၊ မာကျေ၊ ဆေး၊ စေး၊ ဆိုး ရှိပြီး ရွာ၏ ပတ် လည် တွင် လယ်၊ ကွင်း၊
 မြား၊ လည်း ရှိ ပါသည်။ ရွာ၏ လူအများ စု မြား တောင်သူ လုပ်ငန်း
 ဖြစ် အသက် ဓွေ၊ လုပ် ကိုင် စားသောက်ကြ ပါ သည်။



- ထိခိုက်လွယ်သောအုပ်စုများလူဦးရေ (သက်ကြီး၊ မြေယာမဲ့၊ မသန်စွမ်းအုပ်စုများ)

သက်ကြီး	မြေယာမဲ့	မသန်စွမ်း
ကျား (၆၃)၊မ (၆၀)	ကျား (၆၂)၊မ (၆၃)	ကျား (၅)၊မ (၄)

- ကျေးရွာတွင်းရရှိနိုင်သော ဝန်ဆောင်မှုများ (ကျန်းမာရေးဆေးခန်း၊ စာသင်ကျောင်း)

ဆေးရုံ/ဆေးခန်း	စာသင်ကျောင်း	စာကြည့်တိုက်	မူကြိုကျောင်း	ဈေး
ရှိ	ရှိ	မရှိ	မရှိ	မရှိ

- ရွာသူရွာသားများ၏ အဓိကစီးပွားရေးလုပ်ငန်း (စိုက်ပျိုးမွေးမြူရေး၊ အခြားသီးနှံများ)

မွေးမြူရေး		စိုက်ပျိုးရေး		အခြား
နွား	ဆိတ်	ငြုပ်	နှမ်း	မရှိ

- အဓိကရရှိနိုင်သောအရင်းအမြစ်များ

ကျောက်	သဲ	ကျောက်ဆွေး	လှင်းမြေ	အခြား
ရှိ	ရှိ	မရှိ	မရှိ	မရှိ

- ကျေးရွာနှင့်သက်ဆိုင်သောအခြားအရင်းအမြစ်များ

သောက်သုံးရေရရှိနိုင်မှု	မြေလွတ် မြေရိုင်း	ဆည်ရေသောက်ဧရိယာ	အခြား
ရှိ	မရှိ	မရှိ	မရှိ



၅။ လူထုပူးပေါင်းပါဝင်သော လူမှုဆန်းစစ်ခြင်းနှင့် အကဲဖြတ်ခြင်းလုပ်ငန်းစဉ် (PSA/ PRA) အကျဉ်းချုပ်ဇယား

စဉ်	ကရိယာများ (PRA Tools)	ရက် စွဲ	ဦးတည်အုပ်စုနှင့် ရည်ရွယ်ချက်များ	တက်ရောက်သူ			အဓိကဆွေးနွေးချက်များ
				ကျား	မ	ပေါင်း	
၁	ကျေးရွာလူမှုရေး၊ အရင်းအမြစ်ပြမြေပုံ (Social Map/ Resource Map)	၃၀.၁.၂၀၁၇	ရပ်မိရပ်ဖ၊ ကော်မတီဝင်များ၊ ကျေးရွာလူထုများ မြေပုံအားအသုံးပြု၍ ၎င်းတို့၏ အဓိကပြဿနာများ၊ အရင်းအမြစ်များနှင့် အခြေခံအဆောက် အအုံများ၊	၁၅၇	၁၅၁	၃၀၈	ကျေးရွာလူထု၏ ထင်ရှားသောမြေနေရာ၊အခြေခံ အဆောက်အအုံများ၊တိုင်းရင်းသ ားနှင့် ဘာသာရေး အဖွဲ့အစည်းများ၊မသန်စွမ်းသူရှိ သည့်အိမ်ထောင်စုများ၊အမျိုးသ မီးဦးဆောင်သည့်အိမ်ထောင်စုမျ ား၊လူမှုရေးဆိုင်ရာအချက်အလ က်များ။ ပြဿနာများနှင့် ဖြစ်နိုင်ခြေရှိသောအဆောက်အအုံ းသစ်များ
၂	ဥစ္စာနေကြွယ်ဝမှုအ ဆင့်သတ်မှတ်ခြင်း (Wealth Ranking)	၃၀.၁.၂၀၁၇	ကျေးရွာအတွင်းစီးပွ ားရေးအခြေအနေ ကွာခြားသောအုပ်စု များကိုစိစစ်ရန် ချမ်းသာ၊ အလယ်အလတ်၊နွမ်း ပါး၊ အလွန်နွမ်းပါးအုပ်စု များ	၁၅၇	၁၅၁	၃၀၈	ကျေးရွာအတွင်းရှိအိမ်ထောင်စုမျ ားအားလူမှုစီးပွားအခြေအနေအ လိုက် အုပ်စုများသတ်မှတ်ပေးခြင်း
၃	ကျေးမရေးရာကဏ္ဍ # ၁ ပိုင်ဆိုင်မှုနှင့်ခွဲခြမ်းစိ တ်ဖြာမှု	၃၀.၁.၂၀၁၇	အမျိုးသားနှင့်အမျိုး သမီးများ(အရင်းအ မြစ်ပိုင်ဆိုင်အသုံးချ မှု)	၁၅၇	၁၅၁	၃၀၈	အမျိုးသားနှင့်အမျိုးသမီးများ(အ ရင်းအမြစ်ပိုင်ဆိုင်အသုံးချမှု၊ ထိန်းချုပ်မှုအားခွဲခြမ်းစိတ်ဖြာခြင်း)။
၄	ရာသီခွင်ပြပြက္ခဒိန် (Seasonal Calendar)	၃၀.၁.၂၀၁၇	ကော်မတီဝင်၊ အမျိုးသမီး၊ အမျိုးသားများ	၁၅၇	၁၅၁	၃၀၈	ကျေးရွာတွင် တစ်နှစ်ပတ်လုံးကွဲပြားခြားနားသော အချိန်အလိုက် ဖြစ်ပျက်ဆောင်ရွက်ခဲ့သည့်ရာသီ ဥတု၊ စိုက်ပျိုးသီးနှံများ၊ လယ်ယာလုပ်ငန်းများ၊ နေ့စားလုပ်ငန်းများ၊ မွေးမြူရေးလုပ်ငန်းများ၊ ဝမ်းစာဖူလုံမှု နှင့် ပွဲတော်များ



၅	ကျားမရေးရာ# ၂ ပင့်ကူအိမ် ကွန်ယက် (Spider Web)	၃၀.၁.၂၀၁၇	အမျိုးသားများ နှင့် အမျိုးသမီးများ	၁၅၇	၁၅၁	၃၀၈	ကျေးရွာအတွင်းရှိအမျိုးသမီးများ ၏ အခြေအနေကိုသိရှိစေရန်တန်း တူအခွင့်အရေးရရှိမှု နှင့် မရရှိသည့် အကြောင်းအရင်း၊ ပညာရေးအတွက်ဆုံးဖြတ်ချက်ချ ခြင်း၊ အိမ်မှုကိစ္စဆောင်ရွက်မှု
၆	အဖွဲ့အစည်းချိတ် ဆက်ပုံ- ပင်းပုံစံ(Venn Diagram)	၃၀.၁.၂၀၁၇	ကျေးရွာအုပ် ချုပ်ရေးအဖွဲ့၊ ကျေးရွာစီ/ ထောက်အဖွဲ့	၁၅၇	၁၅၁	၃၀၈	ကျေးရွာအတွင်းရှိအဓိကအုပ်စုများ၊ အဖွဲ့အစည်းများတည်ရှိနေမှုကိုသိ ရှိရန်၊ ၎င်းအဖွဲ့အစည်းများအုပ်စုများ ဆက်စပ်နေမှုပူးပေါင်းဆောင်ရွ က်မှုအားသိရှိနိုင်ရန်၊
၇	ကျေးရွာ၏မျက်မှန်း ချက်(၄)နှစ်စာကျေး ရွာဖွံ့ဖြိုးရေးအစီအ စဉ်	၃၀.၁.၂၀၁၇	အမျိုးသားအုပ်စု၊အ မျိုးသမီးအုပ်စု၊လူင ယ်အုပ်စု၊ ရပ်မိရပ်ဖအုပ်စု	၁၅၇	၁၅၁	၃၀၈	ကျေးရွာသားများ၏ မဲပေးရွေးချယ်ထားသည့် ဖွံ့ဖြိုးတိုးတက်ရေးလုပ်ငန်းစဉ်များ အားဦးစားပေးအလိုက်သတ်မှ တ်ချက်



ကျေးရွာသယံဇာတပြမြေပုံ

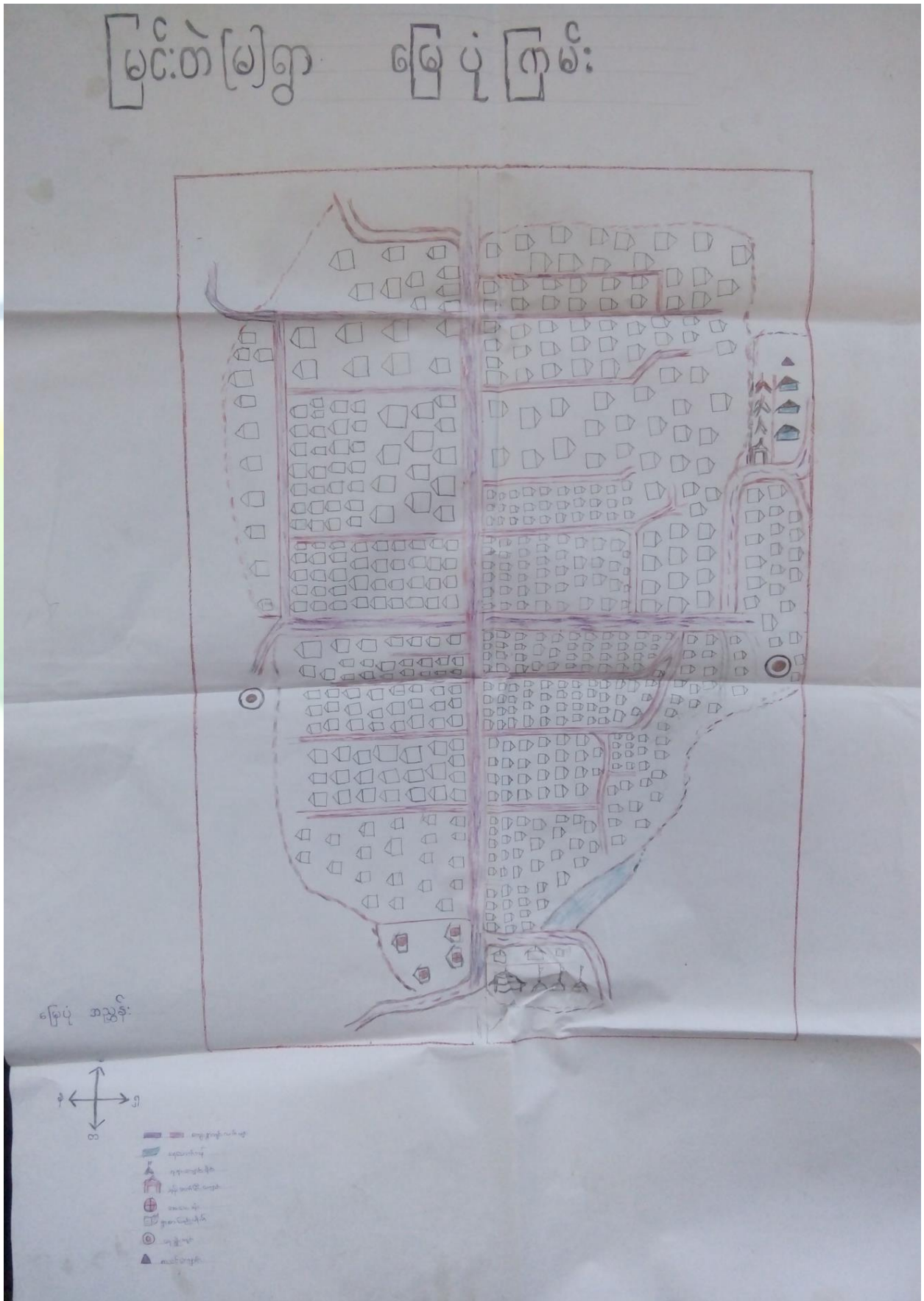



ကျေးရွာမြေပုံသုံးသပ်ချက်။

ကုမ္ပဏီ: အခြေပြင်: ကရင်: ကမ္ဘာမြေမြေပုံ

ဆွေးနွေးကြီးနှင်းဆင်းဝင်ကြီး:

- > ကျေးရွာတွင်းရှိ အိမ်ခြေ ကများစွာ တောင်သူများ ဖြစ်ပါသည်။
- > သောက်သုံးစေ ကုန်လောက်ပြု ပမရှိ
- > ကျေးရွာတွင်းလမ်းများ များလှစွာ တွေ့နိုင်
- > ဗုဒ္ဓကလာ ကိုးကွယ်ကြသည်။
- > ခြင်္သေ့သို့ ကပုတ်ခွားတောက် နုတ်ကိုင်းသူများ ကုန်သည်များ
- > ဆံပင်ရှင်း၊ ပန်းစုံ နုတ်ကိုင်းသူများ ကုန်သည်

ကိုယ်စွဲကုန်များ:

- > ကျေးရွာလမ်းများ ပြင်ဆင်မှု
- > ရေကွင်းတူးမှု



ကျေးဇူးအရင်းအမြစ် ပိုင်ဆိုင်မှုသုံးသပ်ခြင်း။

ငြိမ်ချိတ်မှု သုံး သတ်ခြင်း

ဆွေးနွေးခြင်း၊ နှစ်ဆန်း၊ စာအုပ်ခြင်း

- * ထင်း၊ နှင်း၊ စာအုပ်ခြင်းကို စာမျိုးသစ်၊ များသော သုံးစွဲခြင်း၊ ငြိမ်ချိတ်မှု ဖြစ်ပေါ်စေသည်။
- * ရေတွင်း၊ ထင်း၊ ခိုင်ကပ်ကား၊ စာအုပ်ခြင်းကို စာမျိုးသစ်၊ များသော သုံးစွဲခြင်း ဖြစ်ပေါ်စေသည်။
- * နှား၊ ပျဉ်း၊ သီးနှံနှင့် နှင်း၊ နယ်ယား၊ ကျွဲ၊ စားနပ်ရိက္ခာကို စာမျိုးသစ်၊ နှင်း၊ စာမျိုးသစ်၊ စာအုပ်ခြင်း သုံးစွဲခြင်း၊ သီးနှံနှင့် နှင်း၊ နယ်ယားကိုသာ စာအုပ်ခြင်း ဖြစ်ပေါ်စေသည်။
- * စာမျိုးသစ်၊ များစွာ ဖြစ်ပေါ်ခြင်း၊ ဖြစ်ပေါ်မှုနှင့် စားနပ်ရိက္ခာ၊ များသော များစွာကို စာမျိုးသစ်၊ များစွာ ဖြစ်ပေါ်မှု ဖြစ်ပေါ်စေပြီး များစွာ ဖြစ်ပေါ်စေသည်။
- * စာမျိုးသစ်၊ များစွာ ဖြစ်ပေါ်မှုနှင့် စားနပ်ရိက္ခာ၊ များစွာ ဖြစ်ပေါ်မှု ဖြစ်ပေါ်စေပြီး များစွာ ဖြစ်ပေါ်စေသည်။



ပိုင်ဆိုင်မှုသုံးသပ်ခြင်း။

ငြိမ်းချမ်းမှု သုံး သပ်ခြင်း

ကျေးဇူး - ဖြစ်ကံ ယေ
 ကျေးဇူးအရပ်စု - ဖြစ်ကံ
 အစဉ်အတိုင်း စိတ်ထိန်းချုပ်မှု

အမျိုးသား အမျိုးသမီး အမျိုးသား + အမျိုးသမီး
 ရေတွင်း ထင်းစို ဆိုးရွံ့စွဲ
 နိုင်ငံကယ် စက်ချုပ် ကယ်ယာ
 ကား
 အင်ဂျင်နီယာ
 နွား
 ဂွမ်း
 ကျွဲ

ဦးဆောင်ဆွေးနွေးသူ - ငါ့အဖေအဖေ
 ငါတို့ဆွေးနွေးသူ - က (၁၅၇၃) ၊ ဖ (၁၅၇၃)
 ဗဟိုကော်မတီဝင်သူ - ဒေါ်ဝင်းမြတ်ဗွန်
 အချိန် - (၁၂:၃၀) မှ (၁:၀၀) သိ
 ဇရာ - ကျေးဇူးကျေးဇူး



၅။ ကျေးရွာ၏လူမှုစီးပွားအဆင့်သတ်မှတ်ခြင်း။ (Wealth Ranking)

ဥစ္စာဓန ကြွယ်ဝမှု အဆင့်သတ်မှတ်ခြင်း

မြို့နယ် - မွေကွယ်
ရက်စွဲ - ၃၀.၁.၂၀၁၇

အမျိုးအစား	သတ်မှတ်ချက် ညွှန်းကိန်းများ	အိမ်ထောင်စုအရေအတွက်	ရာခိုင်နှုန်း
ချမ်းသာ	လယ်ယာမြေ (၇) ဧကနှင့်အထက်၊ ၃+၄-မင်္ဂလာပင်၊ ကုန်ထက် (၄) ဧကထက်၊ လယ်ယာအိမ် စက်၊ ကား၊ လှည်း၊ နွား	၁၁၃	၃၆.၂၇%
အလယ်အပတ်	လယ်ယာမြေ (၄) ဧကနှင့်အထက်၊ အိမ်အကြမ်း ၄ ဧက၊ ကား၊ လှည်း၊ နွား၊ စက်	၇၀	၁၆.၂၈%
နွမ်းပါး	လယ်ယာမြေ (၃) ဧကနှင့် အောက်၊ အိမ်အဆင့်အဆင့်၊ လှည်း၊ နွား	၄၆	၁၀.၇၁%
နွမ်းပါးဆုံး	လယ်ယာမြေ အဆင့်အဆင့်၊ အချို့ များစွာ	၂၀၁	၄၆.၇၄%
စုစုပေါင်း		၄၃၀	၁၀၀%

ဦးဆောင်ဆွေးနွေးသူ - ဦးအောင်ဆန်း
 မြတ်တမ်းတင်သူ - ဒေါ်ဝင်းမြတ်ဗွန်
 ပါဝင်ဆွေးနွေးသူ - က (၁၅၇)၊ မ (၁၅၁)
 မှုရာ - မြင်းတံဘုတ်မြို့ကျောင်း
 ရက်စွဲ - (၉.၃၀) နှင့် (၁၀.၀၀) ထိ



ဥစ္စာနေကြွယ်ဝမှုသုံးသပ်ချက်။

ဥစ္စာနေကြွယ်ဝမှု အဆင့်သတ်မှတ်ခြင်း

ဆွေးနွေးခြင်းနှင့် ဆန်းစစ်ခြင်း

ကျေးဇူးတင် နှစ်ပါးသော အိမ်ထောင်စု (၄၆) ဖွင့် အနွယ်ပါးဆုံး အိမ် (၂၀၁၁) အိမ်ထောင်စု ဤ

ဆီးစုနွယ်ပါး သည် အကြောင်းရင်းမှာ လယ်ယာမြေ အသင့်အတင့်ရှိသော်လည်း တစ်ချို့မှာ မှုစား၊ ကျပ်ပမ်း သာရှိပြီး အလုပ်လက်မဲ များခြင်းကြောင့် ငြိမ်ငြိမ်းသည့် ရောက် ကလပ်လုပ်ကိုင် မှု

တစ်ခဲကိန်း လုပ်ငန်း လုပ်ဆောင် ချိန်တွင် ဆီးစုနွယ်ပါး သူများ ဇနီး လို အပ်ချက်ကို ငြိစားပေး စဉ်းစား စေခြင်း

လမ်းဖောက်လုပ်ခြင်း လုပ်ငန်း များ ကြောင့် ဝင်ငွေ ရရှိလာမည်။ မျှော်ရှိရေး လုပ်ငန်း များ ကြောင့် ရေရှားပါး သော အခက်အခဲ မှု ကင်းဝေးလာမည် ဖြစ်ပါသည်။



ရာသီခွင်ပြ ပြက္ခဒိန်။

ရာသီခွင်ပြ ပြက္ခဒိန်

မြို့နယ် - မြောက်ဘွယ်
 စက်ဝှေ့ - ၃၀. ၁. ၂၀၁၇

အကြောင်းအရာ	တနင်္ဂနွေ	တနင်္လာ	မင်္ဂလာ	ဗုဒ္ဓဟူး	သောကြာ	စနေ	နဂါး	ရက်	အင်္ဂါ	အင်္ဂါ	အင်္ဂါ	အင်္ဂါ	အင်္ဂါ
ရာသီဥတု	ပူ	ပူ	ပူ	ပူ	ပူ	ပူ	ပူ	ပူ	ပူ	ပူ	ပူ	ပူ	ပူ
မိုးရွာချိန်	မိုးရွာ	မိုးရွာ	မိုးရွာ	မိုးရွာ	မိုးရွာ	မိုးရွာ	မိုးရွာ	မိုးရွာ	မိုးရွာ	မိုးရွာ	မိုးရွာ	မိုးရွာ	မိုးရွာ
ကုန်းကောက်	ည	ည	ကောင်း	ကောင်း	ကောင်း	ကောင်း	ကောင်း	ကောင်း	ကောင်း	ကောင်း	ကောင်း	ကောင်း	ည
ကျွန်းစာပေး	ကုသ	ကုသ	စမ်းစော	စမ်းစော	စမ်းစော	စမ်းစော	စမ်းစော	စမ်းစော	စမ်းစော	စမ်းစော	စမ်းစော	စမ်းစော	စမ်းစော
ပွဲကော်	စော့ပွဲ		ပွဲ	ပွဲ									
သောက်သုံးရေ	ရှားပါး	ရှားပါး	ရှားပါး	ရုံလောက်	ရုံလောက်	ရုံလောက်	ရုံလောက်	ရုံလောက်	ရုံလောက်	ရုံလောက်	ရုံလောက်	ရုံလောက်	ရှားပါး
ကစားရေ	သင့်	သင့်	ရှားပါး	ရှားပါး	ရှားပါး	သင့်	သင့်	သင့်	သင့်	သင့်	သင့်	သင့်	ရှားပါး
ဝင်ငွေ	ည	ည	ည	ည	ည	ည	ည	ည	ည	ည	ည	ည	ည
ထွက်ငွေ	ကောင်း	ကောင်း	ကောင်း	ကောင်း	ကောင်း	ကောင်း	ကောင်း	ကောင်း	ကောင်း	ကောင်း	ကောင်း	ကောင်း	ကောင်း

ဦးဆောင်ရေးမှူး - ဦးဝေဖြိုးစွန်း
 ပါထိဆွေးနွေးသူ - က(၁၅၇)၊ မ(၁၅၅)
 မှတ်တမ်းတင်သူ - ဒေါ်ဝင်းအေးမြင့်
 စာမျက်နှာ - (၁၀:၀၀) မှ (၁၀:၃၀)ထိ
 မေးရာ - ၁၅၅၊ ဦးကျော်စွန်း



မင်းဥပဒေ အသုံးပြု၍ အဖွဲ့အစည်း နှင့် ချိတ်ဆက် ဗြူ များ အား ဖော်ပြခြင်း

ကျေးဇူး - ဖြစ်တံ

မြို့နယ်-ပျော်ကူ

ကျေးဇူးအုပ်စု - ဖြစ်တံ

၇က်စွဲ-၃၀.၁.၂၀

ကျေးဇူးတွင်းအဖွဲ့ အစည်းများ

ကျေးဇူးပြင်ပ အဖွဲ့ အစည်းများ

အကျိုး သမီးပေးစု

သစ်နှစ်ကော်

အိမ်ထောင် နှင့် ကလေးစောင့်ရှောက်ရေး

စားနပ်ရိက္ခာအဖွဲ့အစည်း

ကြွယ်ဝစေရ ဖောင်ဒေးရှင်း

အထူးမဟိုမြို့ စီမံကိန်း

ပရဟိတဂရုဏ်အသင်း

ဒေသထိ သက်တက်စွဲ

စောင့်ရှောက်ရေးအဖွဲ့

ကျောင်း ကျေးဇူးစောင့်

ဆေးသုံးကော်မတီ

ကျေးဇူး အုပ်ချုပ်ရေးဦးစီးဌာန

စာအိမ်ဌာန

သယ်ယူပို့ဆောင်ရေးဌာန

ဦးဆောင်ဆွေးနွေးသူ- ဒေါ်မွန်မွန်ဖြေ

ဗဟိုတန်းတင်သူ- ဒေါ်စိုးမြတ်မွန်

ပါဝင် ဆွေးနွေးသူ- က(၁၅၆)၊ မ(၁၅၁)

နေရာ

- ဖြစ်တံ ကျေးဇူး

အချိန်

- (၁၁:၃၀) မှ (၁၂:၀၀)



သုံးသပ်ချက်

မင်းပုံစံအသုံးဖြူကျ အဖွဲ့အစည်းများနှင့် ချိတ်ဆက်မှု

ဆွေးနွေးခြင်းနှင့် ဆန်းစစ်ခြင်း

=> ကျေးဇူးတင်အားပေးရေးအဖွဲ့များ၊ ချိတ်ဆက်ရေးအဖွဲ့များနှင့် ဆက်ဆံရေးအဖွဲ့များများသည်

ကျေးဇူးတင်အားပေးရေးအဖွဲ့များလုပ်ငန်းများတွင် အဓိကပါဝင်သည်။

=> ဖြစ်ပေါ်စေမှု ပညာရေး၊ ဖောင်ဒေးရှင်း၊ ကျေးဇူးတင်အားပေးရေး၊ ဖောင်ဒေးရှင်း၊ ပရဟိတ
လူငယ်အသင်းများသည် ပညာရေး၊ သာယာရေး၊ နာရေးနှင့် အာသာရေး
ဖွဲ့များတွင် အဓိကပါဝင်သည်။

=> အမျိုးသမီးရေးရာအဖွဲ့၊ မိခင်နှင့်ကလေးစောင့်ရှောက်ရေးအဖွဲ့များသည်
အမျိုးသမီးအဖွဲ့များဖြစ်သည်။

=> အမျိုးသမီးတပ်ဖွဲ့သည် ကျေးဇူးတင်အားပေးရေးအဖွဲ့အစည်းအသုံးပြုသည်။

=> စားနပ်ရိက္ခာဖူလုံရေးအဖွဲ့သည် ကျေးဇူးတင်အားပေးရေးအဖွဲ့အစည်း
ဖြစ်၍ ကျေးဇူးတင်အားပေးရေးအဖွဲ့သည် ဖွဲ့စည်းထားပါသည်။

=> အုပ်ချုပ်ရေးအဖွဲ့သည် ကျေးဇူးတင်အားပေးရေးအဖွဲ့အစည်းအသုံးပြု
နှင့် ကျေးဇူးတင်အားပေးရေးအဖွဲ့အစည်းအသုံးပြုသည်။

=> လူမှုဝန်ထမ်းများသည် ကျေးဇူးတင်အားပေးရေးအဖွဲ့အစည်းအသုံးပြု
များအတွက် အဓိကဖြစ်သည်။



ပင်ကူအိမ် သုံးသပ်ခြင်း (အမျိုးသား)

ကျေးဇူး - မြင်းတဲ

ကျေးဇူးအုပ်စု - မြင်းတဲ

ပြိုင်ပွဲအမျိုးအစား - ယော
ရက်စွဲ - 30.1.2020

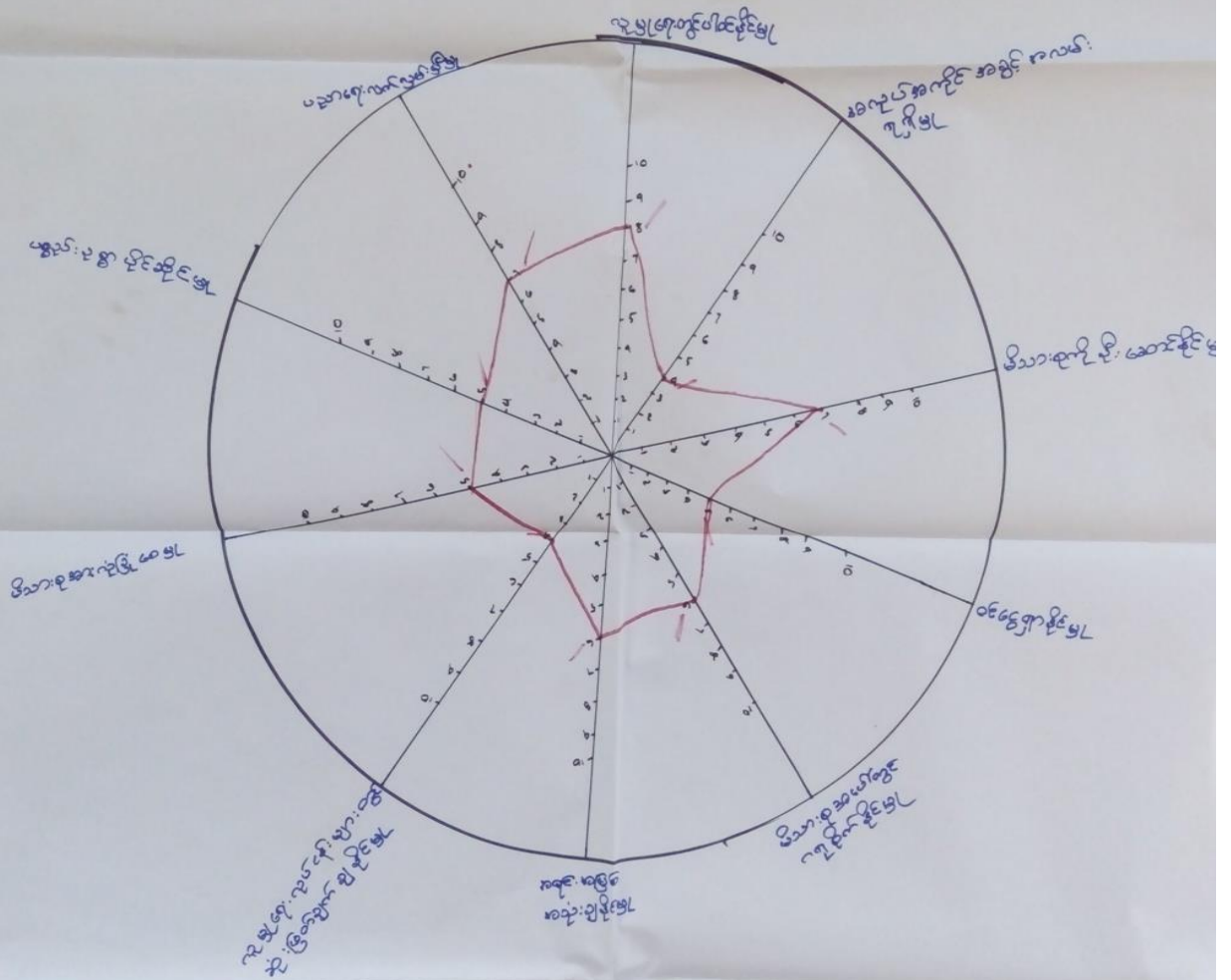

ပြိုင်ပွဲအမျိုးအစား: ယော - ပြိုင်ပွဲအမျိုးအစား
 မြင်းတဲအိမ်: ယော - မြင်းတဲအိမ်
 ပါဝင်ဆွေးနွေးသူ: ယော - မြင်းတဲအိမ်
 ယော - မြင်းတဲအိမ်
 မြင်းတဲအိမ် - (ယော: ၀၀) မှ (ယော: ၁၀)ထိ



ပင်လူအိမ် သုံး သင်ကြားခြင်း

ကျားစု - မြင်းတဲ
ကျားစုအုပ်စု - မြင်းတဲ

မြို့နယ် - မျက်သွယ်
ရက်စွဲ - 30.1.2017

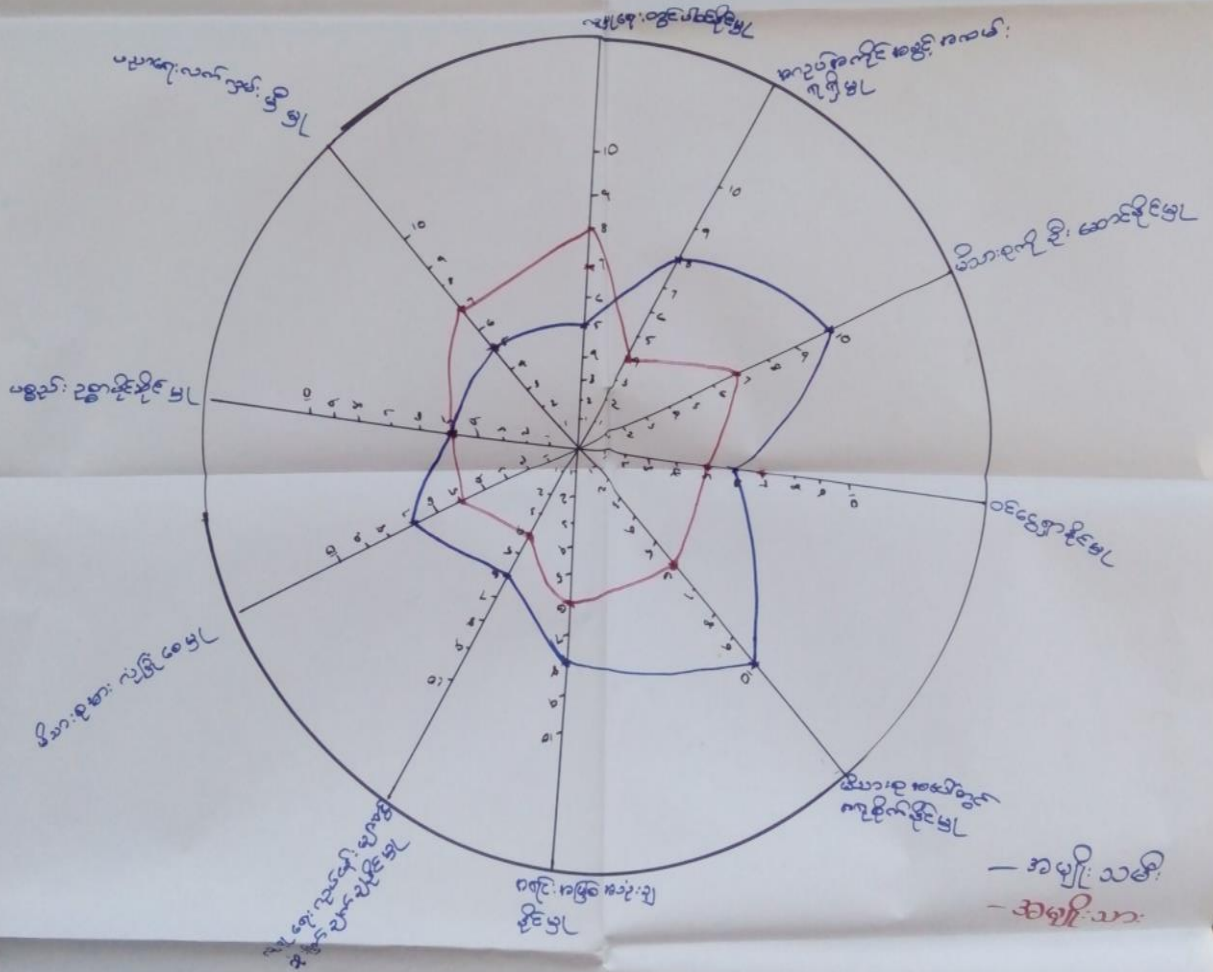

ဦးဆောင်ဆွေးနွေးသူ - ဦးအောင်ဆန်း၊ ဦးလှမြတ်
 ဖွဲ့စည်းသူ - ဒေါ်စိန်မြတ်ဗွန်
 ဝါထံဆွေးနွေးသူ - က(၁၅၇၇)၊ မ(၁၅၇၁)
 ရေရာ - မြင်းတဲ၊ မြင်းတဲ
 အချိန် - (၁၀:၀၀) မှ (၁၂:၀၀) နီး



ပင့်ကူအိမ်ကွန်ယက်သုံးသပ်ချက်။

ပင့်ကူအိမ် ဆုံးသပ်ခြင်း

ကျေးဇူး - ဖြစ်တဲ
 ကျေးဇူးအထူး - ဖြစ်တဲ

ဇွဲ.နယ်.ကျေးဇူး
 ၇၇၇-30.1.2017

ဆွေးနွေးခြင်း နှင့် ဆန်းစစ်ခြင်း

⇒ အမျိုးသားများသည် ကုမ္ပဏီတွင် ပါဝင်မှုနှင့် ပညာရေး
 လက်ညှစ် ဖြစ်မှုတွင် အများဆုံးဖြစ်ပြီး ဗဟိုပညာရေးနှင့်
 အမျိုးသမီးများနှင့် တန်းတူဖြစ်သည်။

⇒ အလုပ်အကိုင်အဖွဲ့အစည်း အဖွဲ့အစည်း မှ စ၍ အားပေးမှု အဖွဲ့အစည်း အမျိုးသမီး
 များက အများဆုံး ဖြစ်သည်။

⇒ အမျိုးသမီးများသည် ပညာရေးတွင် အားပေးမှု မရှိခြင်းကြောင့် မကြာခင်
 ဆွေးနွေး ဤပြေပါသည်။

⇒ အမျိုးသမီးများအား ပညာရေးတွင် အားပေးခြင်းဖြင့် ပိုမိုဖြစ်ခြင်းဖြင့် အမျိုးသမီးများ
 စည်းဝေးမှုတွင် ကြောင့်ဆို၍ ကျေးဇူး ကုမ္ပဏီတွင် လက်ဝဲပေးပို့ခြင်း
 ဖြစ် ကုမ္ပဏီနှင့်ပတ်သက်



၇။ ကျေးရွာ၏ မျော်မှန်းချက်(၄)နှစ်စာကျေးရွာဖွံ့ဖြိုးရေးအစီအစဉ်

ကျေးရွာဖွံ့ဖြိုးရေး ဗဟို ဥက္ကဋ္ဌ (အမျိုးသား)

ကျေးရွာ - ဖြိုင်တဲ
 ကျေးရွာနယ်ဥ - ဖြိုင်တဲ

မြို့နယ်- မျော်ကွယ်
 ၇က်စွဲ- ၃၀.၁.၂၀၂၃

ခက်အဲ / အတား အဆီးများ	မှောင် (၅) နှစ် အတွက် ကျေးရွာ ဖွံ့ဖြိုးရေး ဗဟိုဥက္ကဋ္ဌ	ကျေးရွာ ဖွံ့ဖြိုး တိုးတက် ရေး လုပ်ငန်းများ
<p>လယ်များ မြို့ကုန်အတွက် ပျက်စီးနေသည့်</p> <p>— လမ်း ကောင်း ဖွဲ့စဉ်း</p> <p>၁၇၇ - ၁၇၈များ စာရင်းမှန်စာရင်းပါသည်</p> <p>— ပညာရေး လိုအပ်နေသည့်</p> <p>လယ်များတွင် အခြေခံအဆင့် အား မရှိပါ</p> <p>— မီးရုံ ရှိ တွေ</p> <p>သောက်ရေသန့် စာရင်းမှန်ပါသည်</p> <p>— သောက်ရေ ရေကန်</p> <p>— ခြေအစိတ်ဖြောင့် အထူးလိုအပ်</p> <p>လယ်များ ၁၇၇ - ၁၇၈များ လိုအပ်နေ</p> <p>— ပက်ရှင်ကန်သည် နေရာသို့ တွင်ရေ မရသေးပါ။ အခြေခံ ဖြိုင်ပါသည်</p> <p>— ကျေးရွာ ၁၇၇. ၁၇၈. ၁၇၉ - ကျေးရွာ အောက်တစ်အောက် နှင့် မူလတန်း - ကျေးရွာ အောက် တစ်ပေါက်များ နှင့် ကျေးရွာများ လိုအပ်နေပါသည်</p> <p>ကျေးရွာ ၁၇၇ - ၁၇၈ လမ်းများ - ကျေးရွာများ နှင့် အကျပ်ရရှိရေး</p>	<p>ကတိကုလမ်း အထူးလိုအပ်နေ</p> <p>— အထက်တန်းကျောင်း အောင် နှင့် ဆရာ - ဆရာမများ လိုအပ်နေပါသည်</p> <p>— ဖြိုင်စစ်ဆေးရေး လိုအပ်နေ</p> <p>— သောက်ရေသန့်</p> <p>— ခြေအစိတ်ဖြောင့်</p> <p>ကျေးရွာ ၁၇၇ - ၁၇၈များ</p> <p>— ရေကန်ဖြိုင်ရန်</p> <p>— အထ.က. နှင့် အထက်တန်း ဖြိုင်ရေး နှင့် မူလတန်း အောင်မြင်စေ ပေါက်များ</p> <p>— အကျပ်အစိတ် - ရရှိရေး</p>	<p>ကတိကုလမ်း၊ ခင်း၊ လေး၊ ချို</p> <p>ကျေးရွာ အောင် နှင့် - ဆရာ - ဆရာမများ အောက်လက်ခြေ - လိုအပ်ခြင်း</p> <p>— ဖြိုင်စစ်ဆေးရေး လိုအပ်ခြင်း</p> <p>— ကျေးရွာ ၁၇၇. ၁၇၈. ၁၇၉ - ကျေးရွာ လိုအပ်ခြင်း ✓</p> <p>— ခြေအစိတ်ဖြောင့် အထူးလိုအပ်ခြင်း</p> <p>— ကျေးရွာ ၁၇၇. ၁၇၈. ၁၇၉ လိုအပ်ခြင်း</p> <p>— ရေကန်ဖြိုင်ရန် လိုအပ်ခြင်း</p> <p>— အထ.က. နှင့် အထက်တန်း ဖြိုင်ရေး နှင့် မူလတန်း အောင်မြင်စေ ပေါက်များ</p> <p>— အကျပ်အစိတ် - ရရှိရေး</p>

ဦးဆောင်ဆွေးနွေးသူ - ဦးစစ်ဝင်းနိုင်
 မှတ်တမ်းတင်သူ - ဒေါ်ဝင်းမြတ်စွာ
 ပြင်ဆင်ဆွေးနွေးသူ - ကာသဂ္ဂစု (၆) ၁၅၁
 မှတ်တမ်း - ဖြိုင်စစ်ဆေးရေး
 အချိန် - ၁၁.၃၀ မှ ၅.၀၀ နာရီ



ကျေးဇူးပြောဆိုချက် (အမျိုးသမီး)

ကျေးဇူး - ဖြစ်စေ

ကျေးဇူးအပူပိုက် - ဖြစ်စေ

မြို့နယ်-ကျေးကွပ်
ရက်စွဲ- ၃၀.၁.၂၀၂၃

ပုဂ္ဂိုလ်အမည် / အတားအဆီးများ	မှောင်(၅) နှစ် အတွက် ကျေးဇူး ဖြင့် ဖြိုး ရေး ပြောဆို ချက်များ	ကျေးဇူး ဖွင့်ဖြိုး ဆွေးနာ ရေးလုပ်ငန်းများ
<ul style="list-style-type: none"> ပုဂ္ဂိုလ် (ဖိုး တွင်း ဆိုရှယ် ဦး ဖွဲ့စည်းခြင်း) လျှပ်စစ်ဓာတ် (ကျောင်းသားများ စားနပ်ရိက္ခာအတွက်) ၂၀၂၁/၂၀၂၀ (ကျောင်းသားများ၏ အကျိုးအမြတ်အတွက်) သောက်စားရေ / ရေသန့် (ရေအေးရေသန့်တို့ဖြင့် ရေအေးရေသန့်) လက်ဖက်ရည် စား (နေရာများ၊ သောက်ရုံ၊ ရေအေးရေသန့်) အသက်မွေးဝမ်းကြောင်း (လက်ဖက်ရည်၊ လက်ဖက်ရည်) အလုပ်အကိုင် (ဤ ပါး ပေးခြင်း) အထက်တန်း အတွက် အထောက်အပံ့ (ဆယ်စုံတန်း ဆိုင်) စာသင်ခန်း (ဆိုင်) အင်္ကျီအင်္ကျီ (ကျောင်းသားများ အတွက်) ကျောင်းရေလုံခြုံရေး (ဖြစ်) 	<ul style="list-style-type: none"> ကတိတရားလက် လိုချင်ပါသည် လျှပ်စစ်ဓာတ် လုံခြုံရေး ရေအေး / ရေသန့် စားနပ်ရိက္ခာ အလုပ်အကိုင် အထောက်အပံ့ စာသင်ခန်း ကျောင်းရေလုံခြုံရေး 	<ul style="list-style-type: none"> ကတိတရားလက် ခင်၊ ခြင် လျှပ်စစ်ဓာတ် အဖွဲ့အစည်း ခြင် ၂၀၂၁ / ၂၀၂၀ မှာ ခွဲပေး ခြင် ရေအေး / ရေအေးရေသန့် စားနပ်ရိက္ခာ ခြင် လက်ဖက်ရည် စားနပ်ရိက္ခာ ခြင် လက်ဖက်ရည် စားနပ်ရိက္ခာ ခြင် အလုပ်အကိုင် အထောက်အပံ့ ခြင် အထောက်အပံ့ (ဆိုင်) ခြင် အထောက်အပံ့ (ဆိုင်) ခြင် စာသင်ခန်း ခွဲပေး ခြင်
<ul style="list-style-type: none"> ကျောင်းရေလုံခြုံရေး (ဖြစ်) ကျောင်းရေလုံခြုံရေး (ဖြစ်) 	<ul style="list-style-type: none"> ကျောင်းရေလုံခြုံရေး (ဖြစ်) ကျောင်းရေလုံခြုံရေး (ဖြစ်) 	<ul style="list-style-type: none"> ကျောင်းရေလုံခြုံရေး (ဖြစ်) ကျောင်းရေလုံခြုံရေး (ဖြစ်)

ဦးဆောင်ဆွေးနွေးသူ - ဒေါ်ဖြူဖြူ
 မြတ်တမ်း တင်သူ - ဒေါ်အေးအေး
 ပါဝင်ဆွေးနွေးသူ - ၁၅၁ ဝ
 နေရာ - မြင်းတော် အထက်တန်း ကျောင်း
 အချိန် - ၃၀.၀၁.၂၀၂၃



ကျေးဇူး ဖွံ့ဖြိုးရေးကုန်သွင်းများ

ကျေးဇူး - ဖြစ်တံ (မ)

ဗြိတိသျှ ဖျော်ကွယ်
ဇူလိုင် - ၃၀.၁၂၀၁၇

ကျေးဇူးကုန်စုံ - ဖြစ်တံ

စီးစားယူစဆိုင်	ဖွံ့ဖြိုးရေးကုန်သွင်းများ	ဆိုင်ဖြည့်သူ	မဲကောက်ခံကွက်
၁။	ကျေးဇူး ဝတ္ထုလမ်း	ကျား + မ	၉၆၉
၂။	သောက်စားကွင်းတူးဖော်ခြင်း	ကျား + မ	၇၈၆
၃။	ရေကန်ဖြည့်ခြင်း	ကျား + မ	၇၄၆
၄။	လျှပ်စစ်ဖိ သွယ်ကန်ခြင်း	ကျား + မ	၁၃၁
၅။	ကျောက်စိစေ့ဖြေးဖြေး ဖြင့်တံစား ယော်ဖျား	မ	၁၀၅
၆။	ဆရာမ များ ချပေးခြင်း	မ	၁၀၀
၇။	ကျောင်းကဆင့်ဖြင့်တံခြင်း	ကျား + မ	၈၅
၈။	စာသင်ဆောင် ဆောက်လုပ်ခြင်း	ကျား + မ	၈၀
၉။	ကလေးကလိုင်ရှာဖွေခြင်း	ကျား	၅၀
၁၀။	ဖြေဆိပ် ဖြေဆေး	ကျား	၁၈
၁၁။	ကျွန်းမာစေ့ ဆရာမများ ချပေးခြင်း	ကျား	၁၅
၁၂။	စာသင်ခုံ ဖြင့်ကွန်ပျူတာ	မ	၂၃
၁၃။	စက်ပျံ၊ လက်ပျံကုန်သွင်းများ ချပေးခြင်း	မ	၂၃



၆။ ကော်မတီဝင်များရွေးချယ်ခြင်းနှင့်ကျေးရွာဖွံ့ဖြိုးရေးအစီအစဉ်ဆောင်ရွက်မှုမှတ်တမ်းဓါတ်ပုံများ



ကော်မတီရွေးချယ်ရန် မဲရေတွက်နေစဉ်



ပီမဲကိန်းမိတ်ဆက်အစည်းအဝေးမှတ်တမ်းဓါတ်ပုံ



အမျိုးသားများပင့်ကူအိမ်ကွန်ယက်ရေးဆွဲနေစဉ်မှတ်တမ်းဓာတ်ပုံ



ကျေးရွာဖွံ့ဖြိုးရေးဦးစားပေးမဲပေးရန်တန်းစီနေကြစဉ်



ကျေးရွာလုပ်ငန်းခွဲအတွက်အခက်အခဲများဖော်ထုတ်ဆွေးနွေးစဉ်



၇။ ကော်မတီဝင်များစာရင်း

ကော်မတီဝင်များစာရင်း ဖြင့်:တဲ ဒုဂ်စု၊ ဖြင့်:တဲ (မ) ကျေးဇူး

စဉ်	အမည်	ကျား-မ	ရာထူး
၁	ဦးစင်ထင်၊ ဦး	ကျား	နယ်စု စီ/ကောက် ဥက္ကဋ္ဌ
၂	ဒေါ်ဖြူဖြူသွယ်	မ	ဒုဂ်စု စီ/ကောက်
၃	ဦးချစ်အုန်း	ကျား	စေ့နှင့် ဒါဂျင်
၄	ဒေါ်နွဲ့ နိုဝစ်	မ	စေ့နှင့် ဒါဂျင်
၅	ဦးဇိဗု	ကျား	အောင်ကြည်
၆	ဒေါ်သန်းသန်းချို	မ	အောင်ကြည်
၇	ဦးစင်သိန်း	ကျား	အောင်ကြည်
၈	ဒေါ်စင်စောစင်	မ	အောင်ကြည်
၉	ဦးအောင်စန်း	ကျား	ဘဏ္ဍာရေး၊ စာရေး
၁၀	ဒေါ်နွဲ့ ကြည်	မ	လွှတ်ပတ်
၁၁	ဒေါ်သန်းလှ	မ	လွှတ်ပတ်
၁၂	ဒေါ်စန်းထွန်း	မ	လွှတ်ပတ်
၁၃	ဦးလှမြင့်	ကျား	လွှတ်ပတ်
၁၄	ဦးစင်စင်	ကျား	ဝယ်ယူရေး
၁၅	ဒေါ်နီနီဝတ်	မ	ဝယ်ယူရေး
၁၆	ဦးအောင်စိုက်	ကျား	ဝယ်ယူရေး
၁၇	ဒေါ်စာမာမာ	မ	စေတနာ့ ဝန်ထမ်း
၁၈	ဦးကျော်ဝင်း	ကျား	စေတနာ့ ဝန်ထမ်း
၁၉	ဦးစေတနာ့ထွန်း	ကျား	စေတနာ့ ဝန်ထမ်း
၂၀	ဒေါ်စုစုစု	မ	စေတနာ့ ဝန်ထမ်း
၂၁			
၂၂			
၂၃			
၂၄			
၂၅			

စုစုပေါင်း။ (၂၀) ယောက် ကျား- (၁၀) ယောက် +မ- (၁၀) ယောက်

ကျေးရွာအုပ်စုစီမံကိန်းအထောက်အကူပြုကော်မတီ

.....ဦးစင်ထင်၊ ဦး..... ကျေးရွာအုပ်စုစီမံကိန်းအထောက်အကူပြုကော်မတီ၊ ဥက္ကဋ္ဌ

.....ဒေါ်ဖြူဖြူသွယ်..... ကျေးရွာအုပ်စုစီမံကိန်းအထောက်အကူပြုကော်မတီ၊ ဥက္ကဋ္ဌ

.....ဦးလှစန်း..... ကျေးရွာအုပ်စုစီမံကိန်းအထောက်အကူပြုကော်မတီ၊ ဘဏ္ဍာရေးဥက္ကဋ္ဌ

မှတ်တမ်းတင်သူ
အမည်။

ရာထူး။ လူထုစည်းရုံးရေးမှူးရက်စွဲ။/...../.....



၈။ ကျေးရွာအခြေခံအချက်အလက်များ (ပုံစံ-၁)

ပုံစံ - ၈ - ၁ ကျေးရွာအခြေခံအချက်အလက်များ (Form PC 1)

လမ်းညွှန်ရက်၊ ကျေးရွာတစ်ရွာသို့ ပထမဆုံးမိတ်ဆက်ရေး သွားရောက်သောအခါ လူထုစည်းရုံးရေးမှူးသည် ကျေးရွာ ဝေါင်းစောင်များအား ကျေးရွာအချက်အလက်များကို မေတ္တာရပ်ခံ၍ တောင်းခံရသည်။ ဤအချက်အလက်များကို စီမံကိန်း မိတ်ဆက်အစည်းဝေးပေါင်းစုံတောင်းခံရသည်။ စီမံကိန်းမိတ်ဆက်အစည်းဝေးတွင် လူထုစည်းရုံးရေးမှူးသည် ဤအချက်အလက် များအား စစ်စစ်ပြီး မှန်ကန်အောင်ပြုလုပ်ရမည်၊ ပြီးနောက်တွင် လူထုစည်းရုံးရေးမှူးမှ သတင်းအချက်အလက်ထံသို့ Tablets မှ တဆင့် ပြည့်စုံစွာရရှိရမည်။

ကျေးရွာဝေါင်းစောင် အမည် ပုသိမ်	ကျေးရွာဝေါင်းစောင်၏ ဇွန်းနံပါတ် ၀၉-၄၄၂၀၂၈၆၉၀	လူထုစည်းရုံးရေးမှူး၏ အမည် ဦးအောင်
ပြည်နယ်တိုင်းအသင်းကြီး/အဖွဲ့မှူး ဦးနယ် မြေကွဲ		ကျေးရွာအုပ်စု (ရွာ) ကျေးရွာ (ရွာ) မြေကွဲ

ကား လူဦးရေ

လူမျိုးစု	အိမ်ထောင်စုအရေအတွက်	ကိုးကွယ်သည့်ဘာသာ	အိမ်ထောင်စုအရေအတွက်
လူမျိုးစု (၁) -ဗမာ.....	၄၃၀	ဘာသာ (၁) -ဗုဒ္ဓ.....	၄၃၀
လူမျိုးစု (၂).....		ဘာသာ (၂).....	
လူမျိုးစု (၃).....		ဘာသာ (၃).....	
လူမျိုးစုစော.....		ဘာသာစော.....	
အခြား			
မသန်စွမ်းသူများ	၂၂		
သက်ကြီးရွယ်အိုများ (၆၅ နှစ် နှင့် အထက်)	၁၂၃		
စစ်ဘေးရှောင်			

	အမျိုးသား (အရေအတွက်)	အမျိုးသမီး (အရေအတွက်)
လူဦးရေ	၉၇၃	၁၀၅၅
လူမျိုးစု (၁) -ဗမာ.....	၉၅၃	၁၀၅၅
လူမျိုးစု (၂).....		
လူမျိုးစု (၃).....		
အခြား		
အိမ်ထောင်ဦးစီး	၃၉၆	၄၄

(၈) အခြေခံအထောက်အပံ့ အသုံးအဆောင်များ

စာသင်ကျောင်း	အမှတ် ဖြစ်ပါ	ကျန်းမာရေး	အမှတ် ဖြစ်ပါ	ဘာသာရေး အဆောက် အအုံများ	အမှတ် ဖြစ်ပါ
--------------	-----------------	------------	-----------------	----------------------------	-----------------



အထက်တန်းကျောင်း	<input type="checkbox"/>	ဆေးရုံ	<input type="checkbox"/>	စေတီ	<input checked="" type="checkbox"/>
အလယ်တန်းကျောင်း	<input type="checkbox"/>	ကျွန်းမာရေးဌာန	<input checked="" type="checkbox"/>	ဘုန်းကြီးကျောင်း	<input checked="" type="checkbox"/>
မူလတန်းကျောင်း	<input type="checkbox"/>	ကျွန်းမာရေးဌာနခွဲ	<input type="checkbox"/>	ဟိန္ဒူဘုရားကျောင်း	<input type="checkbox"/>
မူကြိုကျောင်း	<input type="checkbox"/>	ဆေးပေးခန်း	<input checked="" type="checkbox"/>	စရစ်ယာန်ကျောင်း	<input type="checkbox"/>
အခြား	<input type="checkbox"/>	အခြား	<input type="checkbox"/>	ဗလီ	<input type="checkbox"/>
				အခြား	<input type="checkbox"/>
မှတ်ချက် အထက်တန်းကျောင်း (ခွဲ)		မှတ်ချက်		မှတ်ချက်	

(ဂ) ကျွမ်းကျင်သူများမှတ်တမ်း (ကျေးရွာတွင်နေထိုင်သော သို့မဟုတ် တခြားရွာမှလာရောက်သော ကျွမ်းကျင်သူများ)

(ခ) စာသင်ကျောင်း			(င) ကျွန်းမာရေး			(ခု) လက်မှုပညာရှင်		
	ရွာတွင်နေထိုင်သူ	အခြားရွာမှလာသူ		ရွာတွင်နေထိုင်သူ	အခြားရွာမှလာသူ		ရွာတွင်နေထိုင်သူ	အခြားရွာမှလာသူ
မူလတန်းပြဆရာ/မ	<input type="checkbox"/>	<input checked="" type="checkbox"/>	ဆရာစန့်	<input type="checkbox"/>	<input type="checkbox"/>	လက်သမား	<input checked="" type="checkbox"/>	<input type="checkbox"/>
အထက်တန်းပြဆရာ/မ	<input type="checkbox"/>	<input checked="" type="checkbox"/>	လက်ထောက်ကျွန်းမာရေးမှူး	<input type="checkbox"/>	<input checked="" type="checkbox"/>	ပန်းရံ	<input checked="" type="checkbox"/>	<input type="checkbox"/>
အလယ်တန်းပြဆရာ/မ	<input type="checkbox"/>	<input type="checkbox"/>	အမျိုးသမီးကျွန်းမာရေးဆရာမ	<input type="checkbox"/>	<input type="checkbox"/>	လျှပ်စစ်ကျွမ်းကျင်ပညာရှင်	<input type="checkbox"/>	<input type="checkbox"/>
မူကြိုဆရာ/မ	<input type="checkbox"/>	<input checked="" type="checkbox"/>	သားရွားဆရာမ	<input type="checkbox"/>	<input checked="" type="checkbox"/>	ရေပိုက်သူလ်သူ	<input type="checkbox"/>	<input type="checkbox"/>
အခြား	<input type="checkbox"/>	<input type="checkbox"/>	ပြည်သူ့ကျွန်းမာရေးလုပ်သား	<input type="checkbox"/>	<input type="checkbox"/>	တက်ပြင်ဆရာ	<input checked="" type="checkbox"/>	<input type="checkbox"/>
မှတ်ချက် လူငယ်အားပေးအကူအညီ ပေးသောအဖွဲ့			မှတ်ချက်			မှတ်ချက် ဝန်ထမ်းအဖွဲ့		

(ဃ) ကျေးရွာသို့ရောက်ရှိနိုင်သည့် လမ်းအခြေအနေ / ကျေးရွာတစ်ရွာသည် ၎င်း၏ ကျေးရွာအုပ်စုနှင့် ဆက်သွယ်ထားသော လမ်းအခြေအနေ (အောက်ပါတို့ကိုပိုင်းပါ)

ကျောက်ကြမ်းလမ်း ကတ္တရာလမ်း ကွန်ကရစ်လမ်း မော်တော်ဆိုင်ကယ်လမ်း
 ကျောက်ခင်းလမ်း မြေသားလမ်း လူသွားလမ်း အခြား _____
 မြင်းတံ ကျေးရွာမှ မျောက်ဘွယ်မြို့သို့ ဆက်သွယ်ထားသော လမ်းအခြေအနေ
 (င) ကျေးရွာဖွံ့ဖြိုးမှုစီမံချက် ပိုင်းပါ

(၁) လူထုပတ်ပြုစီမံကိန်းမစတင်မီ ဤကျေးရွာတွင်ကျေးရွာဖွံ့ဖြိုးမှု စီမံချက်ရှိခဲ့ပါသလား? (ရှိပါသည်) / မရှိပါ / မသိပါ

(၂) ရှိခဲ့ပါလျှင် ဤစီမံချက်ကို မည်သည့် ခုနှစ်တွင်ပြင်ဆင်ခဲ့ပါသနည်း? နှစ် ၂၀၁၀ / မသိပါ

(၃) ဤစီမံချက်ကို မြို့နယ်မှအတည်ပြုခဲ့ပါသလား? (ပြုခဲ့ပါသည်) / မပြုခဲ့ပါ / မသိပါ

(စ) ဓနိအကွာအဝေး

(၁) ဤကျေးရွာ၏ပတ်ပတ်မှ ၎င်းကျေးရွာအုပ်စု၏ပတ်အထိ ဓနိပိုင်ပည်မျှကွာဝေးသနည်း? မိုင် ၃.၅ - / မသိပါ

(၂) ဤကျေးရွာမှ ၎င်းကျေးရွာအုပ်စု၏ပတ်အထိ သွားလာရာတွင်ကြာမြင့်သည့်အချိန်

ခြောက်သွေ့ရာသီတွင်ကြာချိန် - ၁.၄၅ - - - - - ဆက်လာ၍ / မော်တော်ဆိုင်ကယ် / မြေလျှင် / (ကား) / မော်တော်ဘုတ် / အခြား _____

မိုးရာသီတွင်ကြာချိန် - ၂.၁၅ - - - - - ဆက်လာ၍ / မော်တော်ဆိုင်ကယ် / မြေလျှင် / (ကား) / မော်တော်ဘုတ် / အခြား _____

မြင်းတံ ကျေးရွာမှ မျောက်ဘွယ်မြို့ဆီသို့ ခရီးဖြင့် အကွာအဝေး - ၃၈ မိုင်



(ဆ) ပတ်ဝန်းကျင်ဆိုင်ရာ သဘာဝဘေးအန္တရာယ်

ဤကျေးရွာတွင် ရေကြီးခြင်းကိုသို့ သဘာဝဘေးအန္တရာယ်ကူးရောက်မှုခြင်း ရှိပါသလား။

မရှိပါ ရှိပါသည် ရှိလျှင်ဖော်ပြပါ။ ~~အသက်အရွယ်အရပ်အရပ်~~ အခြား ကိုက်ညီစွာ ဖော်ပြပါ။

(ဂ) ကျေးရွာတွင် ခွဲစည်းထားသော အဖွဲ့အစည်းများ

လူထုဝတ်ပြုစီမံကိန်းပတ်ဝန်းကျင် ဤကျေးရွာတွင် ကျေးရွာဖွံ့ဖြိုးရေးအတွက် အစိုးရ (သို့) ရွာသားများကိုယ်တိုင်(သို့) စီမံကိန်းတစ်ခုခုမှ ခွဲစည်းထားသည့် အဖွဲ့အစည်းများရှိပါသလား။

(၁) ငွေယူဆောင်ရွက်မှုအဖွဲ့အစည်းအမျိုးမျိုး

(၂) စားနပ်ရိက္ခာအဖွဲ့အစည်း

(၃) သမဂ္ဂအဖွဲ့အစည်း

(၄) အထွေထွေအုပ်ချုပ်ရေး ဦးစီးဌာန (GAD) မှ မှတ်တမ်းတင်ထားခြင်း

ဤကျေးရွာသည် အထွေထွေအုပ်ချုပ်ရေး ဦးစီးဌာန (GAD) မှ မှတ်တမ်းတင်ထားမှု ရှိပါသလား။

မရှိပါ ရှိပါသည်

ကျေးရွာခေါင်းဆောင်

အမည် ဦးတစ်ထွန်း

လက်မှတ် [Signature] ဇန်နဝါရီ ၂၀၁၁

လူထုစည်းရုံးရေးမှူး

အမည် ဒေါ်ဝင်းမြတ်ဦး

လက်မှတ် [Signature] ဇန်နဝါရီ ၂၀၁၁



ဂ။ လူထုစီမံကိန်း၏ လာမည့် (၄) နှစ်အတွက် အကျုံးဝင်သော ဦးစားပေး ဖွံ့ဖြိုးတိုးတက်မှု လုပ်ငန်း အစီအစဉ်များအားဖော်ပြပါ။

အဆင့်	ကျေးရွာအတွက် ဦးစားပေး ဖွံ့ဖြိုးတိုးတက်မှု လုပ်ငန်းစဉ်များ	အဆိုပြုသူ (အမျိုးသားများ/ အမျိုးသမီးများ/အမျိုးသား+ အမျိုးသမီး)	ခန့်မှန်းကုန်ကျ ဝင်ရံ	အကျိုးခံစားခွင့်ရှိသူ ခန့်မှန်းခြေ အရေ အတွက်
၁	ရွာတွင်းကန်၊ ကားလမ်းခင်းခြင်း	ကျား + မ	၁၄၁၀၀၀၀၀	၂၀၂၈
၂	ကျွန်း၊ အောက်ကျွန်း၊ ရွာ	ကျား	၂၂၀၀၀၀၀၀	၂၀၂၈
၃	ရေစိုက် ရေပေးစာကျေး	ကျား	၁၂၀၀၀၀၀	၂၀၂၈
၄	ရေတွင်း စူးဖော်ခြင်း	ကျား + မ	၉၀၀၀၀၀၀	၂၀၂၈
၅				
၆				
၇				

ဃ။ လူထုစီမံကိန်း၏ လာမည့် (၄) နှစ်အတွက် အကျုံးဝင်သော ဦးစားပေး ဖွံ့ဖြိုးတိုးတက်မှု လုပ်ငန်း အစီအစဉ်များအားဖော်ပြပါ။

အဆင့်	ကျေးရွာအတွက် ဦးစားပေး ဖွံ့ဖြိုး တိုးတက်မှု လုပ်ငန်းစဉ်များ	အဆိုပြုသူ (အမျိုးသားများ/ အမျိုးသမီးများ/အမျိုးသား+ အမျိုးသမီး)	အခန်းကဏ္ဍ
၁	ကျွန်း၊ မာကျေး၊ စာကျမ	ကျား + မ	
၂	ဝန်ကင်း၊ မိမိပဒာ	ကျား	
၃	ဒုက္ခသည်စခန်း၊ ကျွန်း၊ လမ်း	ကျား	
၄			
၅			
၆			

ခေါင်းစောင်၊ ကျေးရွာစီမံကိန်းအထောက်အကူပြုကော်မတီမှ အတည်ပြုသည်။

အမည် ဦး တင်ဝင်း နိုင် လက်မှတ် [Signature] နေ့၊ ဇွဲ ၃၁.၁.၂၀၁၇



၁၂။ အစည်းအဝေးမှတ်တမ်းများ



ကျေးရွာအစည်းအဝေးမှတ်တမ်း

အစည်းအဝေးပြုလုပ်သည့်နေရာ ။ ။ ဖြိုင်:တံကျေး:ရွာ ၁၃၄၊ ကြီးကျောင်း
 ကျေးရွာ ။ ။ ဖြိုင်:တံ ကျေး:ရွာ
 ကျေးရွာအုပ်စု ။ ။ ဖြိုင်:တံ ကျေး:ရွာ ၁၃၄
 အချိန် ။ ။ မနက် (၈:၃၀) မှ ညနေ (၅:၃၀)ထိ
 အစည်းအဝေးအမည် ။ ။ ကျေး:ရွာ ဧည့်သည်အစည်းအဝေး

တက်ရောက်သူဦးရေ ကျား (၁၅၇)၊ မ (၁၅၁) စုစုပေါင်း (၃၀၈)

အစည်းအဝေးတွင်ဆွေးနွေးသည့်အကြောင်းအရာ။

- ၁။ ၂၉.၁.၂၀၁၇ ရက်နေ့ ဆွေးနွေးခဲ့သော အစည်းအဝေး၏...
- ၂။ အကျဉ်းချုပ်ကို ဒေါ်ဝင်းမြတ်မြန် (၀၃၀၃၂၃၃၃ နံ:ဖုန်း:၅၅၂) မှ
- ၃။ ကျေးရွာအုပ်စု နှင့် ဖြိုင်လည်ဆွေးနွေးခြင်း။
- ၄။ ကျေးရွာအုပ်စုပါဝင်သော ကျေးရွာအုပ်စု၏ ဖြိုင်လည်ခြင်း။
- ၅။ ကျေးရွာအုပ်စု ဖြိုင်လည်ခြင်းများ၊ ဆွေးနွေးချက်များ။
- ၆။ ဖုန်း: ၅၅၂၊ နံ:ဖုန်း: ၅၅၂၊ အစည်းအဝေး ဝင်ရောက်ခြင်း။
- ၇။ ကျေးရွာအုပ်စု နှင့် ဖြိုင်လည်ခြင်း၊ အစည်းအဝေးများ၏
- ၈။ အစည်းအဝေးများကို ဒေါ်ဝင်းမြတ်မြန် (၀၃၀၃၂၃၃၃
- ၉။ နံ:ဖုန်း: ၅၅၂) မှ ဖြိုင်လည်ခြင်း၊ အစည်းအဝေး
- ၁၀။ များကို မဲဆန္ဒဖြင့် ဆွေးနွေးချယ်ခြင်း။



ဆွေးနွေးချက်များ (ပြောသူနှင့်အကြောင်းအရာကိုတွဲမှတ်တမ်းတင်ရန်)

၂၀၁၁-၂၀၁၇ ရက်အတွင်းအထူးထူးချွန်စွာ ဒေါ်ထွန်းမြတ်မြတ်(လူထု
 စည်းရုံးရေးဦးစီးဌာန) မှ ယနေ့နေ့က ကျင်းပခဲ့သော အစည်းအဝေးတွင် ဆွေးနွေး
 ခဲ့သော စီမံကိန်းနှင့် ယာယီအစည်းအဝေးများကို ကျေးဇူးတင်စွာ ဖြစ်
 ဖြစ်လျှင် ဆွေးနွေးခဲ့ပါသည်။ ဆက်လက်ပြီး ကျေးဇူးတင်စွာ ပါဝင်သော လူမှု
 သမားတစ်ဦး ဖြစ်လျှင် ခံပါသည်။ ယခုအခါ သုံးသပ်ခြင်းကို အမျိုးမျိုး
 စားမြင်တစ်ယောက် ဖြစ် အမျိုးမျိုး ကိုယ်စားပြု တစ်ယောက်သာ မိမိတို့
 သုံးသပ်ထားသော ယခုအခါကို ဖြစ်ပြီး ကျေးဇူးတင်စွာ အားဖြည့်ပေး
 သည်။ ထို့နောက် ကျေးဇူးတင်စွာ များများကို ကျေးဇူးတင်စွာ ကျေးဇူးတင်
 ရေး လုပ်ငန်းများ ထွက်ပေါ်လာခဲ့ရာ ဦးစားပေးလုပ်ငန်းများ လုပ်ကိုင်
 ရန် မဲရန်ဖြစ် ချွေချွယ်ခဲ့ပါသည်။ ယင်းသို့ မရွေးချယ်မီ ဦးစားထား
 (လက်ထောက်မူဝါဒများ) မှ အချိုးထင်သောလုပ်ငန်း ဖြစ် ကျား မထင်သော
 လုပ်ငန်းများအကြောင်းကို ကျေးဇူးတင်စွာ သိရှိအောင် ပြောဆိုခြင်းဖြစ်ပါသည်။
 ယင်းနောက် ကျေးဇူးတင်စွာ ခွဲခြား အဖွဲ့အစည်း ကော်မတီထုတ်ဖော်
 တာဝန်၊ တာဝန်များကို ဒေါ်ထွန်းမြတ်မြတ် လူထုစည်းရုံးရေးဦးစီးဌာန
 ကျေးဇူးတင်စွာ အားဖြည့်ပေးခြင်း ဖြစ်ပြီး ထိုကော်မတီ အဖွဲ့ထုတ်ဖော်
 သူများထံမှ မဲရန်ဖြစ် ချွေချွယ်ခဲ့ပါသည်။ မဲရန်ဖြစ် ချွေချွယ်
 သော ကော်မတီ အဖွဲ့ထုတ်ဖော် ထံမှ ဒေါ်ထွန်းသန်းဦး ဖြစ် ဒေါ်ထွန်းလှအေး
 မဲရန်ဖြစ် ချွေချွယ်ရာ မရှိခဲ့သော်လည်း ထိုသို့မှာ မိမိတို့ကျေးဇူးတင်စွာ



ဆုံးဖြတ်ချက်များ

၁။ ကျေးရွာဖွံ့ဖြိုးတိုးတက်ရေး ဝန်ထုပ်များအတွက် (၄.၁.၂၀၁၁)

..... မဲစနစ်ဖြင့် ရွေးချယ်ဆုံးဖြတ်ခဲ့ပါသည်။

၂။ ကျေးရွာစီမံခန့်ခွဲမှုအဖွဲ့တွင် ဒေါ်သန်းသန်းစိုး၊ စားနော်ကြည်

..... ငြိမ်းရေး၊ အယ်ကော်မတီတွင် ဝန်ထုပ်ကောင်း၊ ဒေါ်သန်းလှစား

၃။ ဝန်ထုပ်ကော်မတီတွင် ဗုဒ္ဓိ၊ ထိန်းသိမ်းရေးတွင် ဝန်ထုပ်ကောင်း၊ ဝန်ထုပ်

..... ရွေးချယ်ရန် ဆုံးဖြတ်ခဲ့ပါသည်။

၄။

၅။

မှတ်တမ်းတင်သူ

အမည် ဒေါ်ဝင်းမြတ်ဗွေ

ရာထူး လူ့အဖွဲ့စည်းရေးရာဌာန

ရက်စွဲ ၃၀.၁.၂၀၁၇

အတည်ပြုသူ 

အမည် ဦးတင်ထွန်း

ရာထူး ကျေးရွာအဖွဲ့

ရက်စွဲ ၃၀.၁.၂၀၁၇



၁၃။ ကဏ္ဍအလိုက် အခက်အခဲမှတ်တမ်း

အုပ်စု - - - - - ဖြစ်စဉ် - - - - - ၊ ကျေးဇူး - - - - - (၂၄) - -

နောက်ဆက်တွဲ(၄) ခြားနားသောအပိုင်းများအတွက် ဦးစားပေးပွဲ ဖြိုးရေးလုပ်ငန်းစဉ် အနှစ်ချုပ်

မူရင်းသည်အား VPSC တွင်ထားရှိရပါမည်။ အခြားဌာနများနှင့် ညှိနှိုင်းရန်အတွက် မိတ္တူအား TPIC သို့ပို့ရပါမည်။ MIS data အနေဖြင့် သွင်းရန် မလိုအပ်ပါ။

	အဆင့်	လုပ်ငန်း	မည်သူဦးစားပေးလဲ	ကျေးဇူးတင်တာဝန်ခံသူ (သို့) အဖွဲ့ဝင်	ပြင်ပမှမည်သူ ထောက်ပံ့ မလဲ
အခြေခံအဆောက်အအုံ	၁	ရွာထွင်း၊ ကန်၊ ကန်၊ လမ်း၊ မင်၊ ခြင်း	<input checked="" type="checkbox"/> မ <input checked="" type="checkbox"/> ကျား		
	၂	ကျောင်း၊ ဆောင်တို၊ ချဲ့၊ ညှိ	<input type="checkbox"/> မ <input checked="" type="checkbox"/> ကျား		
	၃	ကျောင်း၊ ရေ၊ စား၊ ရေ၊ ရေ	<input type="checkbox"/> မ <input checked="" type="checkbox"/> ကျား		
	၄	ကျောင်း၊ တူး၊ မော်၊ ဖြေ	<input checked="" type="checkbox"/> မ <input checked="" type="checkbox"/> ကျား		
	၅		<input type="checkbox"/> မ <input type="checkbox"/> ကျား		
အသတ်ကုသရေး၊ ကျန်းမာရေး၊ စိတ်ပိုင်းရေး	၁		<input type="checkbox"/> မ <input type="checkbox"/> ကျား		
	၂		<input type="checkbox"/> မ <input type="checkbox"/> ကျား		
	၃		<input type="checkbox"/> မ <input type="checkbox"/> ကျား		
	၄		<input type="checkbox"/> မ <input type="checkbox"/> ကျား		
	၅		<input type="checkbox"/> မ <input type="checkbox"/> ကျား		
ကျန်းမာရေးနှင့် အာဟာရ	၁		<input type="checkbox"/> မ <input type="checkbox"/> ကျား		
	၂		<input type="checkbox"/> မ <input type="checkbox"/> ကျား		
	၃		<input type="checkbox"/> မ <input type="checkbox"/> ကျား		
	၄		<input type="checkbox"/> မ <input type="checkbox"/> ကျား		
	၅		<input type="checkbox"/> မ <input type="checkbox"/> ကျား		
ပညာရေး	၁		<input type="checkbox"/> မ <input type="checkbox"/> ကျား		
	၂		<input type="checkbox"/> မ <input type="checkbox"/> ကျား		
	၃		<input type="checkbox"/> မ <input type="checkbox"/> ကျား		

