

ပြည်ထောင်စုသမ္မတ မြန်မာနိုင်ငံတော် အစိုးရ
စိုက်ပျိုးရေး၊ မွေးမြူရေးနှင့် ဆည်မြောင်းဝန်ကြီးဌာန
ကျေးလက်ဒေသဖွံ့ဖြိုးတိုးတက်ရေး ဦးစီးဌာန
ပျော်ဘွယ်မြို့နယ်



လူထုဗဟိုပြုစီမံကိန်း
National Community Driven Development Project
(NCDDP)



ကျေးရွာဖွံ့ဖြိုးရေးအစီအစဉ်
Village Development Plan (VDP)
မင်းရွာသစ်ကျေးရွာ၊ သပြေရိုးကျေးရွာအုပ်စု



မာတိကာ

- ၁။ မြို့နယ်မြေပုံ
- ၂။ ကျေးရွာမြေပုံ(တည်နေရာ)
- ၃။ အုပ်စုတွင်ပါဝင်သောကျေးရွာများစာရင်း
- ၄။ ကျေးရွာအခြေခံအချက်အလက်များ (ကျေးရွာသမိုင်းကြောင်း)
- ၅။ လူထုပူးပေါင်းပါဝင်သော လူမှုဆန်းစစ်ခြင်းနှင့် အကဲဖြတ်ခြင်းလုပ်ငန်းစဉ်(PSA/PRA)အကျဉ်းချုပ်ဇယား
- ၆။ ကျေးရွာဖွံ့ဖြိုးရေးအစီအစဉ်အတွက်အသုံးပြုခဲ့သော PRA tools များနှင့်တစ်ခုချင်းစီအတွက် သုံးသပ် ချက်များ
- ၇။ ကော်မတီဝင်များရွေးချယ်ခြင်းနှင့်ကျေးရွာဖွံ့ဖြိုးရေးအစီအစဉ်ဆောင်ရွက်မှုမှတ်တမ်းခါတ်ပုံများ
- ၈။ ကျေးရွာအချက်အလက် (ပုံစံ-၁)
- ၉။ စီမံကိန်းစက်ဝန်းအချိန်ဇယား (ပုံစံ-၂)
- ၁၀။ ကျေးရွာဖွံ့ဖြိုးရေးဦးစားပေးအစီအစဉ် (ပုံစံ-၃)
- ၁၁။ ကျေးရွာအုပ်စုစီမံကိန်းလုပ်ငန်းခွဲရွေးချယ်ခြင်း (ပုံစံ-၄)
- ၁၂။ အစည်းအဝေးမှတ်တမ်းများ
- ၁၃။ ကဏ္ဍအလိုက်ဦးစားပေးဖွံ့ဖြိုးရေးလုပ်ငန်းစဉ်များ

၁။ ဖျော်ဘွယ်မြို့နယ် မြေပုံ

ဖျော်ဘွယ်မြို့နယ်အခြေပြမြေပုံ

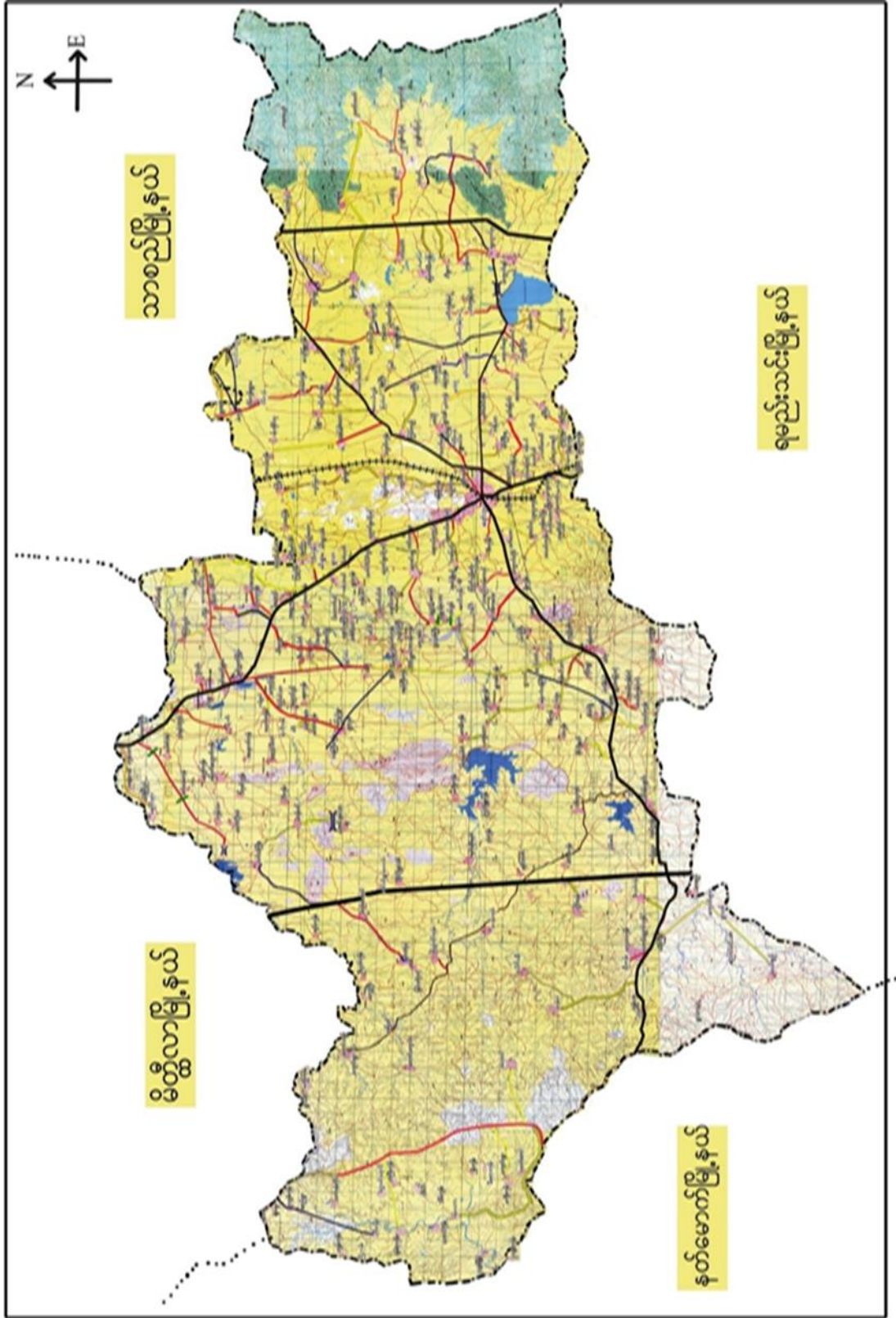

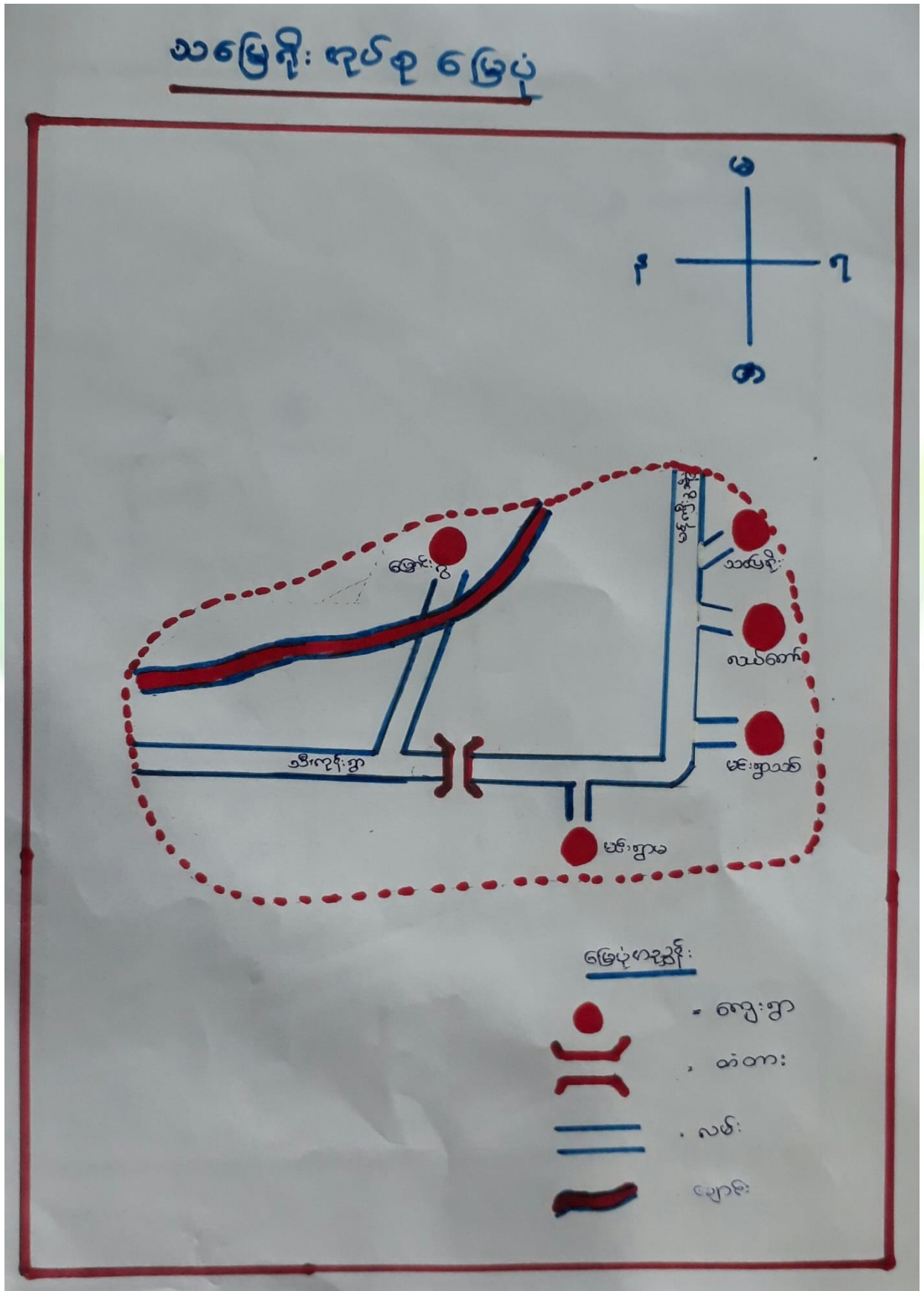

၃။ ကျေးရွာအုပ်စုတွင်ပါဝင်သော ကျေးရွာများ
 ၁။ သပြေရိုး ၂။ မင်းရွာသစ် ၃။ မင်းရွာမ ၄။ လယ်တော် ၅။ မြောင်းဝ
 ၆။ ကျေးရွာ၏အခြေခံအချက်အလက်များ
 ကျေးရွာသမိုင်းအကျဉ်း

မင်းရွာသစ်ကျေးရွာ

- မင်းရွာသစ်ကျေးရွာ သည် သစ်တောတိုင်းဒေသကြီးတွင် တွင်ပါ
 ဒီဒီဒီ ပျော်ကန် ဖွင့် ၂၅၂ နှင့် ၂၅၂ ကွဲပြားပါသည်။
 အစောဆုံး နေရာတွင် ၂၀၄၂ နှစ် ဖြစ်ပြီး နေရာ ကျေးရွာ
 သာ ၂၂၅၂ နှစ် ဖြစ်ပြီး ၂၇၁၂ နှစ် ဖြစ်ပြီး
 ဤပါသည်။ နေရာအား စတင် ဖွဲ့စည်းရာတွင် နေရာကြီးပါသည်။
 ပန်ရှာ နေရာတွင် ၂၀၄၂ နှစ် သည် နေရာကြီး ပြင်ဆင် မင်းရွာ
 နေရာ နှင့် ပါသည်။ ရွာဟောင်း မှာ ရွာကြီး နေရာကြီး မှာ
 ရွာကြီး ၂၅၁၇ နှစ် မှ ရွာကြီး နှစ် ၂၅၂၅ နှစ်
 ဖြစ် နေရာကြီး နေရာကြီး ၂၅၂၅ နှစ် နေရာကြီး
 မှာ ၂၅၂၅ နှစ် ဖြစ်ပြီး ဖြစ်ပါသည်။
 မင်းရွာ နေရာကြီး နေရာကြီး မှာ ၂၅၂၅ နှစ်
 လက်ကားဟောင်း မှာ ရွာကြီး ဖြစ် မင်းရွာ မှာ
 ရွာကြီး ပန်ရှာ နေရာကြီး မှာ ရွာကြီး
 နေရာကြီး ရွာကြီး နေရာကြီး မင်းရွာ သစ်
 နေရာကြီး ဖြစ် ပြင်ပါသည်။

- ထိခိုက်လွယ်သော အုပ်စုများ လူဦးရေ (သက်ကြီး၊ မြေယာမဲ့၊ မသန်စွမ်းအုပ်စုများ)

သက်ကြီး	မြေယာမဲ့	မသန်စွမ်း
ကျား (၃၀)၊မ (၂၀)	ကျား (၇)၊မ (၄)	ကျား (-)၊မ (-)

- ကျေးရွာတွင်းရရှိနိုင်သော ဝန်ဆောင်မှုများ (ကျန်းမာရေးဆေးခန်း ၊ စာသင်ကျောင်း)

ဆေးရုံ/ဆေးခန်း	စာသင်ကျောင်း	စာကြည့်တိုက်	မူကြိုကျောင်း	ဈေး
မရှိ	ရှိ	မရှိ	မရှိ	မရှိ

- ရွာသူရွာသားများ၏ အဓိကစီးပွားရေးလုပ်ငန်း (စိုက်ပျိုးမွေးမြူရေး၊ အခြားသီးနှံများ)

မွေးမြူရေး		စိုက်ပျိုးရေး		အခြား
ခိုင်းနွား	ဝက်၊ဆိတ်	စပါး၊ခရမ်းချဉ်	နှမ်း၊ငရုတ်	-

- အဓိကရရှိနိုင်သော အရင်းအမြစ်များ

ကျောက်	သဲ	ကျောက်ဆွေး	ဂျင်းမြေ	အခြား
မရှိ	မရှိ	မရှိ	ရှိ	-

- ကျေးရွာနှင့်သက်ဆိုင်သော အခြားအရင်းအမြစ်များ

သောက်သုံးရေရရှိနိုင်မှု	မြေလွတ် မြေရိုင်း	ဆည်ရေသောက်ဖရိယာ	အခြား
ရှိ	ရှိ	ရှိ	-

၅။ လူထုပူးပေါင်းပါဝင်သော လူမှုဆန်းစစ်ခြင်းနှင့် အကဲဖြတ်ခြင်းလုပ်ငန်းစဉ် (PSA / PRA) အကျဉ်းချုပ်ဇယား

စဉ်	ကရိယာများ (PRA Tools)	ရက် စွဲ	ဦးတည်အုပ်စုနှင့် ရည်ရွယ်ချက်များ	တက်ရောက်သူ			အဓိက ဆွေးနွေးချက်များ
				ကျား	မ	ပေါင်း	
၁	ကျေးရွာလူမှုရေး၊ အရင်းအမြစ်ပြမြေပုံ (Social Map/ Resource Map)	၃၀.၁၁.၂၀၁၇	ရပ်မိရပ်ဖ၊ ကော်မတီဝင်များ၊ ကျေးရွာလူထုများ မြေပုံအားအသုံးပြု၍ ၎င်းတို့၏ အဓိကပြဿနာများ၊ အရင်းအမြစ်များနှင့် အခြေခံအဆောက် အအုံများ၊	၂၀	၃၀	၅၀	ကျေးရွာလူထု၏ ထင်ရှားသောမြေနေရာ၊အခြေခံ အဆောက်အအုံများ၊တိုင်းရင်းသ ားနှင့် ဘာသာရေး အဖွဲ့အစည်းများ၊မသန်စွမ်းသူရှိ သည့်အိမ်ထောင်စုများ၊အမျိုးသ မီးဦးဆောင်သည့်အိမ်ထောင်စုမ ျား၊လူမှုရေးဆိုင်ရာအချက်အလ က်များ။ ပြဿနာများနှင့် ဖြစ်နိုင်ခြေရှိသောအဆောက်အအုံ သစ်များ
၂	ဥစ္စာနေကြွယ်ဝမှုအ ဆင့်သတ်မှတ်ခြင်း (Wealth Ranking)	၃၀.၁၁.၂၀၁၇	ကျေးရွာအတွင်း စီးပွားရေးအခြေအနေ နက္ခတ်ခြားသောအုပ် စုများကိုစိစစ်ရန် ချမ်းသာ၊ အလယ်အ လတ်၊နွမ်းပါး၊ အလွန်နွမ်းပါးအုပ်စု များ	၂၀	၂၀	၄၀	ကျေးရွာအတွင်းရှိ အိမ်ထောင်စုများအား လူမှုစီးပွားအခြေအနေအလိုက် အုပ်စုများသတ်မှတ်ပေးခြင်း
၃	ကျေးမရေးရာကဏ္ဍ # ၁ ပိုင်ဆိုင်မှုနှင့်ခွဲခြမ်းစိ တ်ဖြာမှု	၃၀.၁၁.၂၀၁၇	အမျိုးသားနှင့်အမျိုး သမီးများ(အရင်းအ မြစ်ပိုင်ဆိုင်အသုံးချ မှု)	၂၅	၂၆	၅၁	အမျိုးသားနှင့်အမျိုးသမီးများ(အ ရင်းအမြစ်ပိုင်ဆိုင်အသုံးချမှု၊ ထိန်းချုပ်မှုအားခွဲခြမ်းစိတ်ဖြာခြင်း)။
၄	ရာသီခွင်ပြပြက္ခဒိန် (Seasonal Calendar)	၃၀.၁၁.၂၀၁၇	ကော်မတီဝင်၊ အမျိုးသမီး၊ အမျိုးသားများ	၃၅	၃၈	၇၃	ကျေးရွာတွင် တစ်နှစ်ပတ်လုံးကွဲပြားခြားနားသော အချိန်အလိုက် ဖြစ်ပျက်ဆောင်ရွက်ခဲ့သည့်ရာသီ ဥတု၊ စိုက်ပျိုးသီးနှံများ၊ လယ်ယာလုပ်ငန်းများ၊ နေ့စားလုပ်ငန်းများ၊ မွေးမြူရေးလုပ်ငန်းများ၊ ဝမ်းစာဖူလုံမှု နှင့် ပွဲတော်များ

၅	ကျားမရေးရာ# ၂ ပင့်ကူအိမ် ကွန်ယက် (Spider Web)	၃၀.၁၁.၂၀၁၇	အမျိုးသားများ နှင့် အမျိုးသမီးများ	၃၅	၃၅	၇၀	ကျေးရွာအတွင်းရှိ အမျိုးသမီး များ၏ အခြေအနေကိုသိရှိစေရန် တန်းတူအခွင့်အရေး ရရှိမှု နှင့် မရရှိသည့် အကြောင်းအရင်း၊ ပညာရေးအတွက်ဆုံးဖြတ်ချက်ချ ခြင်း၊ အိမ်မှုကိစ္စဆောင်ရွက်မှု
၆	အဖွဲ့အစည်းချိတ် ဆက်ပုံ - ဗင်းပုံစံ(Venn Diagram)	၃၀.၁၁.၂၀၁၇	ကျေးရွာအုပ် ချုပ်ရေးအဖွဲ့၊ ကျေးရွာ စီ/ ထောက်အဖွဲ့	၃၅	၃၂	၆၇	ကျေးရွာအတွင်းရှိ အဓိကအုပ်စုများ၊အဖွဲ့အစည်းများ တည်ရှိနေမှုကိုသိရှိရန်၊ ၎င်းအဖွဲ့အစည်းများအုပ်စုများ ဆက်စပ်နေမှုပူးပေါင်းဆောင်ရွ က်မှုအားသိရှိနိုင်ရန်၊
၇	ပြဿနာ သစ်ပင် (Problem Tree)	၃၀.၁၁.၂၀၁၇	အမျိုးသားများနှင့် အမျိုးသမီးများ	၁၅	၁၄	၂၉	ကျေးရွာဖွံ့ဖြိုးတိုးတက်မှု နောက်ကျခြင်း၏ အကြောင်းရင်း များကို သိရှိဖော်ထုတ်နိုင်ရန်
၈	ကျေးရွာ၏ မျှော်မှန်းချက် (၄)နှစ်စာ ကျေးရွာဖွံ့ဖြိုးရေးအ စီအစဉ်	၃၀.၁၁.၂၀၁၇	အမျိုးသားအုပ်စု၊အ မျိုးသမီးအုပ်စု၊လူင ယ်အုပ်စု၊ ရပ်မိရပ်ဖအုပ်စု	၃၅	၃၅	၇၀	ကျေးရွာသားများ၏ မဲပေးရွေးချယ်ထားသည့် ဖွံ့ဖြိုးတိုးတက်ရေးလုပ်ငန်းစဉ်များ အား ဦးစားပေးအလိုက်သတ်မှတ်ချက်

၆။ ကျေးရွာဖွံ့ဖြိုးရေး အစီအစဉ်ရေးဆွဲရာတွင် အသုံးပြုခဲ့သည့် PRA tools များနှင့် တစ်ခုချင်းစီအလိုက် သုံးသပ်ချက်များ

၆.၁ ကျေးရွာ သယံဇာတပြမြေပုံ



ပုဂ္ဂိုလ်များအခြေပြုနှင့် သယံဇာတ အရင်းအမြစ်ပြုပြင်

ကျေးရွာ - မင်းရွာသစ်
အုပ်စု - သပြေဂို:

မြိုင်ငယ် - မောက်အွယ်မြို့၊
မေ. ၈ - ၁၅. ၂. ၂၀၁၇

ကျေးရွာခြင်း နှင့် ဆိုင်စစ်ခြင်း

- ရွာရှိ ဆည်သည် နှစ်စဉ် မိုးရာသီတွင် ရေညှိထွက်ပြီး ရွာတွင်း သို့ ရောက်ကာ ရွာသူ သား များ သွားလာရခက်ခဲစေခြင်း သိရသည်။
- ရွာရှိ လမ်းများမှာ သဲတူထပ်မံပြီး ချိတ်များပေါ်များသည်။
- ရာသီဥတု မကောင်း၍ ရွာရှိ အရင်း အမြစ်များ ပျက်စီးစေခြင်းကိုလည်း ရှားများစေသည်။
- ဆည်ကို ပြန်လည် တူးဖော်ခြင်း၊ ပြုပြင်ခြင်း များ စေခြင်းဖြင့် လုပ်ဆောင် အရင်း အမြစ်များ ထိန်းသိမ်းနိုင်ဖို့ လိုအပ်သည်။

ပိုင်ဆိုင်မှု သုံးသပ်ခြင်း

ကျေးဇူး - မင်းဇွာသစ်
 ဒုတိယ - သပြေရှို
 အရင်းအမြစ်သုံးစွဲခြင်း
 အမျိုးအစား: အမျိုးအစား၊ အမျိုးအစား/သစ်၊ အမျိုးအစား၊ အမျိုးအစား/သစ်၊ အမျိုးအစား/သစ်

မြို့နယ် ပျော်သွယ်မြို့
 ၆၅ - ၀၅ - ၂ - ၂၀၁၇

အရင်းအမြစ်အမျိုးအစား

နွားကျွတ်	မိ	ကျောင်း	ကျောင်း	အိမ်အောက် တက်	မိ
နွားကျွတ် တက်	ထောင်	နွား	နွား		ထောင်
	အိမ်အောက်	ပေါ့	နွားကျွတ်		ပေါ့
		ကျောင်း	နွားကျွတ် တက်		ပေါ့

ဦးဘေဇ် ဆွေးနွေးပွဲ - ဦးသောင်းလွင်၊ ဒေါ်သန်းလှ
 မှတ်တမ်းတင်သူ - ဒေါ်ဒွင်း၊ တက်ရည်
 ပါဝင်ဆောင်ရွက်သူ - ကျား (၂၅) ဝေ (၂၆)
 ရေးစံပျက်ပုံရိပ် - ၂.၆၅
 အချိန် - ၂.၆၅

ပိုင်ဆိုင်မှု သုံးသပ်ခြင်း

ကျေးဇူး - မင်းကျသစ်
အုပ်စု - သပြေဂျိုး

အိ.အယ် - ပျော်ကွယ်မြို့
နေ့စွဲ - ၁၅.၂.၂၀၁၇

- ဤဇာတ်အရင်း အဖြစ်ဖြစ်သော ချောင်းကို အမျိုးသားအမျိုးသမီး ဤ သုံးစွဲ ဂျီ ထိန်း အုပ်စု မရှိ ဖြစ်သေး သိရသည်။
- တစ်ကို အမျိုးသမီးများ သုံးစွဲပြီး အမျိုးသားများ ထိန်းချုပ် ဖြစ်သိရသည်။ တစ်သုံးစွဲမှာ ဖွားလည် နည်းပါးလာခြင်း၊ လည်းသိရပါသည်။
- တောင်သူလုပ်ငန်း ကို တစ်ရွာလုံး ခိုပါး ဖြစ်လျှင်ဖြစ်စေ၊ စပါးကို အမျိုးသား သမီး သုံးစွဲ ဂျီ အမျိုးသား သမီး ထိန်းချုပ် ဖြစ်သိရသည်။

၆.၃ ကျေးရွာ၏လူမှုစီးပွားအဆင့်သတ်မှတ်ခြင်း။ (Wealth Ranking)

၂ ရွာစု ပိုင်ဆိုင်မှု အဆင့် ခွဲခြားသတ်မှတ်ခြင်း

အမျိုးအစား	သတ်မှတ်ချက်	အိမ်အောင်ရ	ရာခိုင်နှုန်း
ကျေးရွာ - မင်းရွာသစ် အုပ်စု - သပြေမြို့			
ချင်းသာ	လယ်ထွက်စက်၊ စပါးချွတ်စက်၊ ခြေပာ များရှိ (အောက်လိုက်စက်)	၁၀	၉%
အလယ်အ လတ်	ခြေပာပိုင်ရှိ၊ နွားရှိ၊ မူလတန်းကျောင်း ထားရှိ	၃၀	၂၃%
နှမ်းပါး	ခြေပာပိုင်မရှိ၊ လက်လှုပ်လက်စား မေ့စားလုပ်၊ ကောက်ခွက်၊ ကျွဲ၊ ကျား	၅၀ ၇၀	၅၈%
	စုစုပေါင်း	၁၁၀	၁၀၀%

ဦးစောင့်ဆွေးမွေ့သူ - ဦးဗျင်၊ မိခင်အိမ်မွေ့
 မှတ်တမ်း တင်သူ - ဒေါ်ဒွင်းထက်ဇော်
 ပါဝင်ဆောင်ရွက်သူ - ဦးမိတ်၊ ဦးစိုင်းစိုင်း
 ဒေါ်ခင်မေ့ကျား (၂၀၁၈) (၂၀)

ကျေးရွာစံပို့ပါရန်
 အချိန် ၄:၀၀

လူမှုရေးအခြေပြနှင့် သယံဇာတ အရင်းအမြစ်ပြုပြင်

ကျေးဇူး - မင်းရှာသစ်
အုပ်စု - သပြေဂျိုး

မြိုင်ယာ - ဖျော်အွယ်မြို့၊
မေ. ၈ - ၁၅. ၂. ၂၀၁၇

တွေ့မြင်ခြင်းနှင့် ဆန်းစစ်ခြင်း

- ရွာရှိ ဆည်သည် နှစ်စဉ် ချိုးကားပြီးတွင် ရေချိုထွက်ပြီး ရွာတွင်း သို့ ရောက်လာ ရာ သူ့ သား များ သွားလာရခက်ခဲကြောင်း သိရသည်။
- ရွာရှိ လမ်းများမှာ သဲတူထပ်မံပြီး ချိတ်များပေါ်များသည်။
- နာဘိဥတု မကောင်း၍ ရွာရှိ အရင်းအမြစ်များ ပျက်စီးစွာ ကျိုးစဉ် ရာသာ များကြောင်း သိရသည်။
- ဆည်ကို ပြန်လည် တူးဖော်ခြင်း၊ ပြုပြင်ခြင်း များ စီစဉ်ပြီး လုပ်ဆောင် အရင်းအမြစ်များ ထိန်းသိမ်းနိုင်ဖို့ သိရသည်။

၆.၄ ရာသီခွင်ပြ ပြက္ခဒိန်။

		ရာသီခွင်ပြက္ခဒိန်											
ကျေးဇူး - မင်းရှာသစ်												မြို့နယ် - ယုတ်ဘွယ်မြို့	
ခုတ်စု - သပြေစု												ရက်စွဲ - ၁၅. ၂. ၂၀၁၇	
စတင်အရ	တနင်္ဂနွေ	တနင်္လာ	မင်္ဂလာ	ဗုဒ္ဓဟူး	သောကြာ	စနေ	အင်္ဂါ	ဗုဒ္ဓဟူး	သောကြာ	မင်္ဂလာ	တနင်္ဂနွေ	တနင်္လာ	တနင်္လာ
ရာသီဥတု													
စိုက်ပျိုးရေး	ပေါင်းပေါက်	နှင်းကျဲ၊ ပဲခူး၊ ချွင်း၊ အစားအစာ	အစားအစာ	စပါးပျိုး	စပါးပျိုး၊ ပဲခူး၊ အစားအစာ	စပါးပျိုး	စပါးပျိုး	စပါးပျိုး	စပါးပျိုး	စပါးပျိုး	စပါးပျိုး	စပါးပျိုး	စပါးပျိုး
သံဂဉ်ကြို	သင့်	သင့်	သင့်	သင့်	သင့်	သင့်	သင့်	သင့်	သင့်	သင့်	သင့်	သင့်	သင့်
ပွဲတော်	မရှိ	ညောင်ဇော်၊ အင်းစိန်၊ အင်းစိန်	မရှိ	အင်းစိန်	အင်းစိန်	အင်းစိန်	အင်းစိန်	အင်းစိန်	အင်းစိန်	မရှိ	မရှိ	မရှိ	အင်းစိန်
ဝင်ငွေ / ထွက်ငွေ	နှင်း / မှား	နှင်း / မှား	နှင်း / မှား	နှင်း / မှား	နှင်း / မှား	နှင်း / မှား	နှင်း / မှား	နှင်း / မှား	နှင်း / မှား	နှင်း / မှား	နှင်း / မှား	နှင်း / မှား	နှင်း / မှား

ဦးဆောင်ဆွေးနွေးသူ - ဦးမောင်မောင်၊ ဒေါ်ခင်မာမာ၊ ဒေါ်ခင်မာမာ
 မှတ်တမ်းတင်သူ - ဒေါ်နှင်းစန်ရှည်
 ပါဝင်ဆောင်ရွက်သူ - ဦးလှမင်းဦး၊ ဦးဟန်ရွှေ၊ ဒေါ်ခင်မာမာ
 ၅၇: (၃၅)၊ ၆ (၃၈)

ကျေးဇူး - ဓမ္မ ပါရမီကျောင်း
 အချိန် - ၁:၃၀

ရာသီခွင်ပြက္ခဒိန်

ကျွေးမွေးရေး - ဖင်းရှာသစ်
အုပ်စု - သမ္မတမြို့

မြို့နယ် - ရောက်ကွယ်မြို့
နေ့စွဲ - ၁၅.၂.၂၀၁၉

မွေးဖွားခြင်း နှင့် ဆုံးစစ်ခြင်း

- သံဂျန်ဇွန်လုပ်ငန်းသည် တစ်နှစ်အတွင်းတွင် လေ့လာသော
မရှိကြောင်း နှစ်တွင် အသက်မွေးဝမ်းကြောင်း
အစစ်လုပ်ကိုင်ကြောင်း သိရသည်။

- ရာသီဥတု မမျက်ရှာ သီးနှံစိုက်ပျိုးခြင်းစေရန်
ကြောင်း သိရသည်။

- ကြွက်သွန် နှင့် ဂုဏ်သိက္ခာ သည် ချေးလွန် အထက်အချာ
ပေါ်ပူစာညှိရာသူ / သားများကို အကျိုးပေးပါ
သည်။

- ရာသီဥတု အောင်းချိ မွေးမြောင်း အလုပ် လုပ်
ရကြောင်း သိရပါသည်။

၆.၅ ဗင်းပုံစံအသုံးပြု၍ချိတ်ဆက်ခြင်း

ဗင်းပုံစံအသုံးပြု အဖွဲ့အစည်းနှင့်
ချိတ်ဆက်မှုအား စော့ပေးခြင်း

<p>ကျေးဇူး - မင်းရွာသစ် နယ်စု - သပြေဂြို</p> <p>ရွာအဖွဲ့: ချိတ်ဆက်နေသော အဖွဲ့အစည်းများ</p> <ul style="list-style-type: none"> - ရွာခွဲခေါ် - နာယ - ဆယ်အိမ် - ဓမ္မစင်္ကြာအဖွဲ့ - အရှေ့လုံးသားအမျိုးသားပရဟိတအဖွဲ့ - ဓမ္မလုံးသားပရဟိတအမျိုးသမီးအဖွဲ့ - အမျိုးသမီးဂေးရာအဖွဲ့ - မိခင်နှင့်ကလေးစောင့်ရှောက်မှုအဖွဲ့ - ချွန်ပြုတ်ဂေးအဖွဲ့ - မိလင်းဂေးဂေဟိ - ကျောင်းဂေဟိ 	<p>ဖြိုနယ် - ဖျော်အုပ်ဖွဲ့ ၆.၅ - ၁၅ - ၂ - ၂၀၁၇</p> <p>ရွာအဖွဲ့ပြင်ပ ချိတ်ဆက်နေသော အဖွဲ့အစည်း</p> <ul style="list-style-type: none"> - N.L. ၁ - ကြံ့ခိုင်ဂေး - လ.ဝ.ကရုံး - သမ အဖွဲ့အစည်း - ချိတ်ပျိုးဂေးဘဏ် - ဖြိုနယ်စီးလင်းဂေးဂေဟိ - လယ်/သာဆည် ဖြေခံ - ရဲစခန်း - ကျန်းမာရေးဌာန - ပညာဂေးမျိုးဂျ် - ကျောင်းကျေးလက်ဦးစီး - လူထုဗဟိုပြုစီမံကိန်း
---	--

မင်းဝံ့စံအသုံးပြုအဖွဲ့အစည်းနှင့်ပူးပေါင်း

ဘက်မှူးအားပေးလာခြင်း

ကျေးဇူး - မင်းရှာသတ်
စုတ်စုတ် - သစ်ဖြူ

ပြိုင်ဘက်-ကျေးဇူးအဖွဲ့
မေ ၈ - ၁၅ . ၂၀၁၇

ဆွေးနွေး ခြင်းနှင့် ဆုံးဖြတ်ခြင်း

- ကျန်းမာရေးမှာ သည် ရာတွင်းတွင် မရှိ ခေတ်မတ်
အခြားအရာများကို ကျန်းမာရေးမှာ သို့သွားရောက် ဖြစ်
မြင် အဖွဲ့အရေးပါ ဖြစ်ပေါ်သည်။
- ဗိုလ်မှူးရုံးက သည် ကျေးဇူးအဖွဲ့အစည်း အရေးပါသော
မည် ရာသူ ရာသားနှင့် ကို ထောက်ပံ့ ပေးခြင်း
ဟု သိရသည်။
- ရာခွဲ ဝါးစားဆောင်ခြင်း ကယ် အိမ်ဆိုင် များသည်
ယခု ကျေးဇူး တွင် ဝါးစားဆောင် အဖွဲ့ နှစ်
ဥပဒေနှင့် ကို ဖြစ်ပြီး ကျေးဇူး တွင် အရေး မြီးစွာ
အရေးပါ ဖြစ်ပေါ် သိရသည်။

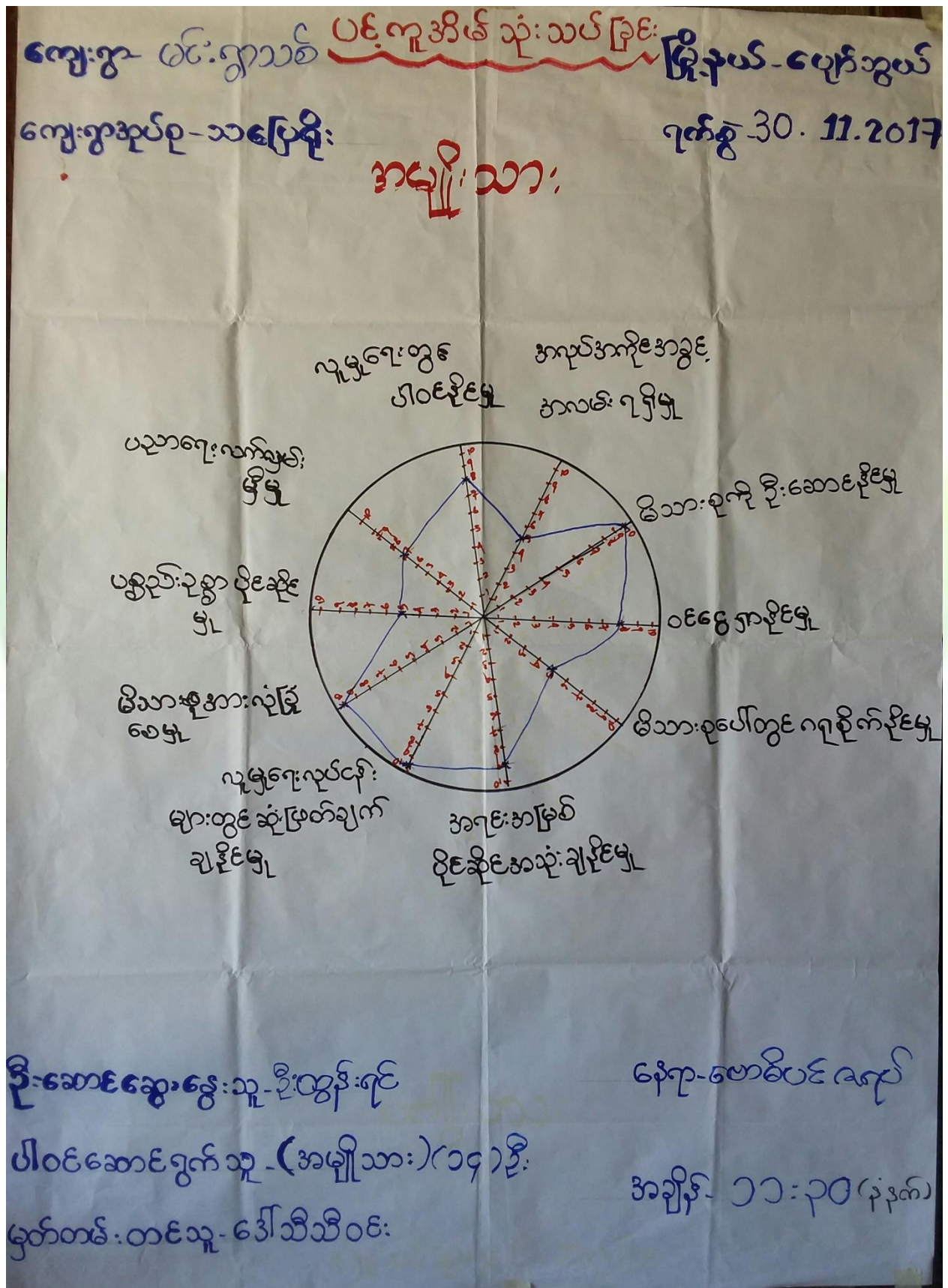

ကျေးဇူး - မင်းစွာသစ် ပင်လူအိမ် သုံးသပ်ခြင်း ငြိန်နယ် - ပျော်ဘွယ်
 ကျေးဇူးအည်ရ - သပြေစိုင်း ၇က်စွဲ - 30.11.2017

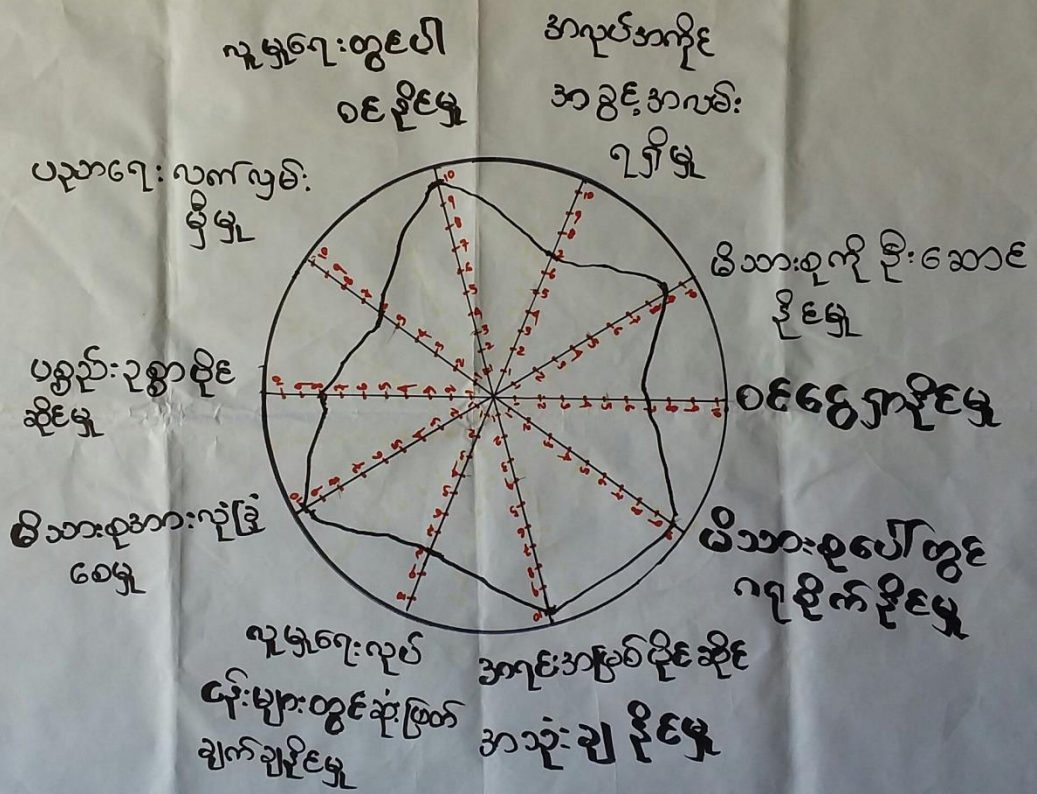

ဦးဆောင်ဆွေးနွေးသူ - ဒေါ်သန်းစု နေရာ - တောမိပင်
 ပါဝင်ဆောင်ရွက်သူ - (အမျိုးသမီး) (၁၅) ယောက် အချိန် - (၁၁-၃၀)
 မှတ်တမ်း - တင်သူ - ဒေါ်သိသိဝင်း နံနက်

ကျေးဇူး- မင်းကွသစ် ပင်းကူ အိမ် သုံး သပ် ခြင်္သေ့ မြို့နယ် - ပျော်ဘွယ်

ကျေးဇူးအုပ်စု - သပြေရိုး

ရက်စွဲ- 30.11.2017

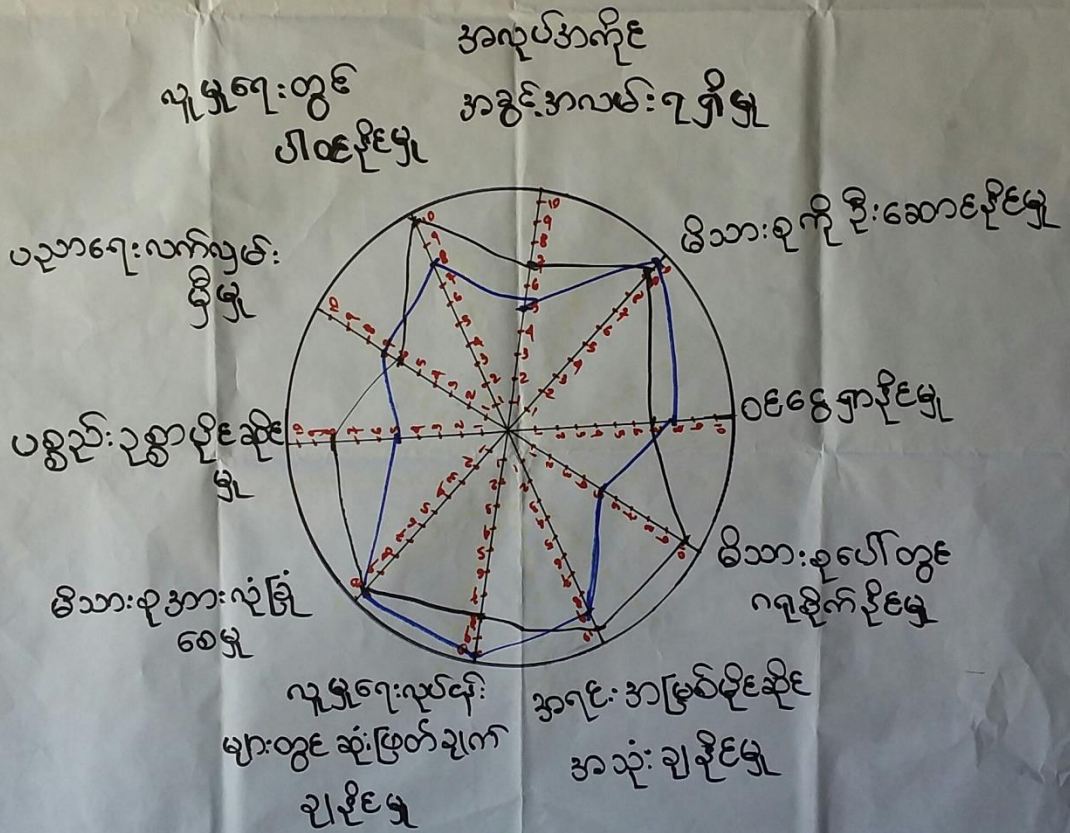

ဦးဆောင်ဆွေးနွေးသူ- ဦးထွန်းရှင် - ဒေါ်သန်းစု နေရာ- ဖော့စီပင် ၁၇၇

ပါဝင်ဆောင်ရွက်သူ- (ကျား ၇၆) (မ ၂၉) ယောက် အချိန်- ၁၁: ၃၀ (နံနက်)

မှတ်တမ်း- တင်သူ - ဒေါ်သိသိဝင်း

ပင့်ကူအိမ်သုံးသပ်ခြင်း

ကျေးဇူး - မင်းရှာသစ်
အုပ်စု - သဖြေရှိ:

မြို့နယ် - လျော်ဘွယ်မြို့
နေ့စွဲ - ၁၅.၂.၂၀၁၇

ဆွေးနွေးခြင်းနှင့် ဆန်းစစ်ခြင်း

- မိဘစုအပေါ်ကုရိုက်မှုတွင် အပျိုသားနှင့်အပျိုသမီးသည် နှစ်ဖွားခြားမှုရှိ ဝါသည်။
- ကောင်းအဖြစ် ပိုင်ဆိုင်မှုအား ၃၂၅ တွင် အပျိုသားကျေးအပျိုသမီးပါ ရှာတွင် အားပြုကြောင်း သိရသည်။
- ပစ္စည်းဥစ္စာပိုင်ဆိုင်မှု တွင်ရှာဖွေမှုမတူသော်လည်း ပိုင်ဆိုင်မှုတူညီကြောင်း သိရသည်။

၆.၈ ကျေးရွာ၏ မျက်မှန်းချက် (၄)နှစ်စာ ကျေးရွာဖွံ့ဖြိုးရေးအစီအစဉ်

ကျေးရွာ - ပင်းဗွာသစ် ဗဟို - သဖြေဂျီ	အမျိုးသမီး	ဇွဲ၊ ဂုဏ် - ယျက်အွယ်ဇွဲ၊ ဂုဏ်စွဲ - ၂၆.၂.၂၀၁၇
ဆခက် အခဲ အတားအဆီး	ရွှေ့ပြောင်းချက်များ	ဖွံ့ဖြိုးတိုးတက်ရေး လုပ်ငန်းများ
<ul style="list-style-type: none"> - ဤလယ်စိုက် လမ်း သည်ရွေး ကျောင်း၊ လယ် နှင့် ကျောင်းသားများ များ သွားလာရာ အဆင် ပဖြေဂျီ ဖို တွင်းတွင် ပျံ ဂျီ နှင့် ကျောက်ပါသည့် - ဤတွင် ကျေးလက်စားစား လေး ခရီး ဖြစ် ၍ အခြား ရွာသို့ သွားရာ စေး ကုသ ၇၇ ကျန် ဖရော့ ချို တဲခြင်း - ဂျေများ ထွက်ပေါက် မပြု၍ ပိတ်ဆို့ ဖြုများ နှင့် ခြင် များ၏ များ ၍ ကျန် ဖရော့ ဖိနပ်ပါသည့် - အလယ်တန်း ကျောင်းသားကျောင်း သူများ အခြား ရွာသို့ သွား ကျောက် ကျောင်း တတ်ဂုခြင်း မှာ အဆင်စ ဖေ စာ ဖြစ်၍ အကဲခတ် 	<ul style="list-style-type: none"> - သွားလာရာတွင် အဆင်စေ ရော့ဖွေ ဇိုး ကုသ ဖဖြေ သွားလာ နှင့် ဂျီ - ဝတ္ထု ပွား ခရီး နှင့် စေး လေး ခရီး တွဲပျက် ဂျီဂျီ - ဗျာန် ဖရော့ ဖိနပ်ပါသည့် ဂျီ ဖြစ်၍ များ သန့် ဖြစ်၍ ဂျီ ဖြစ်၍ ၊ ဂျေလာ ကောင်း ၊ ဂျေဂျီ - အစား ဂျီ ချစ် သာ ပဖြေ ဤတွင် ကျောင်း တတ် နှင့် ဂျီ 	<ul style="list-style-type: none"> - ကျွန်ုပ်တို့ လမ်း - စေး လေး ခရီး နှင့် သား ဖြစ်၍ တည်ဆောက် ဂျီ - ဤတွင် အလယ် အောင် ဖဖြေ ဂျီ - အလယ်တန်း ကျောင်း ဖြစ်၍ ဂျီ

ကျေးဇူး ပေးခြင်းအား
 နှစ်စဉ် - သဖြေကြီး

အမျိုးသား

မြို့နယ် - ပျော်သွယ် မြို့
 ရက်စွဲ - ၁၆.၂.၂၀၁၇

အခက်အခဲ / အတားအဆီး	ပျော်မြန်းချက် (နောက်ပြန်)	ဖွဲ့ကြီးတိုးတက်ရေး
- ရွာမိန့်၊ လမ်း သံ ဣ ဖြီး မိုးတွင်းတွင် ကျောင်းသားများ သွားလာ ရှိမရပါ။	- ကမ္ဘာပစ္စည်း ရွာသူ ရွာသား များ နှင့် ကျောင်းသား၊ သူ များ သွားလာနိုင်ရေး	- ကျောက်ချောင်းလမ်း (သို့) ကျောက်ချောင်းလမ်း - တံတား ဖြူဖြင့်ရန်
- ၂၀၀၇ ခုနှစ် ဖြူလုပ်သော တံတား သည် ရေတိုက်ခတ် ရှိ ပျက်စီးနေ လမ်း သွား မရပါ။	- တံတား ခိုင်ခံ့ ဖြီး၊ ရေတိုက် တွင် သွားလာရ အဆင်ပြေ ရန် "	- ရွာပတ်လမ်း ဖြူ ဖြင့်ရန် - ဆေးဆိုး တည် ဆောက်ရန်
- ရွာပတ်လမ်း သည် ဖွတ်ထွက် သွားလာ အခက်ခဲပါသည်။	- ရွာပတ်လမ်း တွင် ရေ ဖြူ ဖြောင်း နှင့် အခိုင် အမြဲ ညီညာမှု နှင့် လမ်း ကောင်းစေ	
- ရွာတွင် ဆေးဆေး ဆိုး မရှိ ရွာသူ ရွာသား များ ကျန်းမာရေး အခက် ဖြစ်ပါသည်။	- ရွာသူ ရွာသား များ ရေ၊ သံ ပစ္စည်း ကျန်းမာရေး အခက် အခဲ အဆင် ပြေစေရန် "	

ကျေးဇူးဖွဲ့၊ ဖြိုးစဉ်းတတ်ရေး၊ လုပ်ငန်းပျက်

ကျေးဇူး - မင်းဥာသစ်
 အုပ်စု - သဖြေကိုး

ဖြိုးစုယ် - ပျော်ရွယ်ဖြိုး
 ၇က်စွဲ - ၂၆.၂.၂၀၁၇

မှီတား ပေးစာ ဆင့်	ကျေးဇူးဖွဲ့၊ ဖြိုးစဉ်းတတ်ရေး၊ လုပ်ငန်း ပျက်	အဆို ဖြေဆို	ပုံစံရေ အတွက်
၁။	ဤအဝင် ဖိန်း၊ လမ်း၊ ပြုပြင် (ကျွန်ုပ်ကပ်၊ ကျောက်ဆွဲ၊ ကျောက် ချော)	က+မ	၃၈၆
၂။	ဤပတ်လမ်း၊ ပြုပြင်ကုန်	က	၂၁၁
၃။	ဤတွင် အုပ်စုစီရေဖြောင်း၊ ပြုပြင် ခြင်း	က+မ	၈၉
၄။	ကျေးဇူးလက်စား၊ လေး၊ ခန်း၊ သို့ အားပေးအပ်	က+မ	၅၈
၅။	ပူလတန်း၊ ပြု အလယ်တန်း၊ ကျောင်း ဆို	မ	၅၅

၇။ ကော်မတီဝင်များရွေးချယ်ခြင်းနှင့်ကျေးရွာဖွံ့ဖြိုးရေးအစီအစဉ်ဆောင်ရွက်မှုမှတ်တမ်းခါတ်ပုံများ



ကော်မတီရွေးချယ်ရန် မဲရေတွက်နေစဉ်



စီမံကိန်းမိတ်ဆက်အစည်းအဝေး မှတ်တမ်းခါတ်ပုံ



အမျိုးသမီးများပင့်ကူအိမ်ကွန်ယက်ရေးဆွဲနေစဉ် မှတ်တမ်းဓါတ်ပုံ



ကျေးရွာဖွံ့ဖြိုးရေးဦးစားပေးမဲပေးရန်တန်းစီနေကြစဉ်



ကျေးရွာလုပ်ငန်းခွဲအတွက်အခက်အခဲများဖော်ထုတ်ဆွေးနွေးစဉ်

ကော်မတီဝင်များစာရင်း

ကော်မတီဝင်များစာရင်း

မပါ၊ ရွာသစ် စွာ သာမန်ရှိ၊ ဒုတိယ

စဉ်	အမည်	ကျား-မ	ရာထူး
၁	ဦးဖော်လာ	ကျား	ကျေးရွာအုပ်စုစီမံကိန်းအထောက်အကူပြုကော်မတီ
၂	ဒေါ်သန်း	မ	"
၃	ဦးကျော်စွာ	ကျား	ဝယ်ယူရေး၊ ဆက်ကော်မတီ
၄	ဦးအောင်ကျော်စွာ	ကျား	"
၅	ဒေါ်ခင်စွာ	မ	"
၆	ဦးမောင်စွာ	ကျား	လုပ်ငန်းလည်ပတ်ဖြည့်ဖြည်းဆီကိုင်ညွှန်ခြင်း ဆက်ကော်မတီ
၇	ဦးကျော်လာ	ကျား	"
၈	ဒေါ်နီလာဝင်း	မ	"
၉	ဒေါ်မိုးသူအောင်	မ	ကျေးရွာ ဘဏ္ဍာရေး၊ အခင်း
၁၀	ဒေါ်အိအိအေး	မ	ခင်းကြည့်ကြည့်ကြည့်ရေး၊ ဆက်ကော်မတီ
၁၁	ဒေါ်ခင်မာ	မ	"
၁၂	ဦးစိုအောင်	ကျား	"
၁၃	ဒေါ်မြင့်ကျော်	မ	အကြံပြုပေးခြင်း၊ ကြားရေး၊ ဝန်ဆောင်
၁၄	ဦးအောင်ကျော်	ကျား	"
၁၅	ဦးလှဝင်း	ကျား	ကျေးရွာစေတနာ့ဝန်ထမ်း
၁၆	ဒေါ်ဘဝလှစွာ	မ	"
၁၇			
၁၈			
၁၉			
၂၀			
၂၁			
၂၂			
၂၃			
၂၄			
၂၅			

စုစုပေါင်း (၆၆) ယောက် ကျား (၃၈) ယောက် + မ (၂၈) ယောက်

ကျေးရွာအုပ်စုစီမံကိန်းအထောက်အကူပြုကော်မတီ

..... ဦးဖော်လာ ကျေးရွာအုပ်စုစီမံကိန်းအထောက်အကူပြုကော်မတီ၊ ဥက္ကဋ္ဌ
 ဒေါ်သန်း ကျေးရွာအုပ်စုစီမံကိန်းအထောက်အကူပြုကော်မတီ၊ ဥက္ကဋ္ဌ

..... ဦးကျော်စွာ ကျေးရွာအုပ်စုစီမံကိန်းအထောက်အကူပြုကော်မတီ၊ ဘဏ္ဍာရေးဥက္ကဋ္ဌ
 ဒေါ်ခင်စွာ ကျေးရွာအုပ်စုစီမံကိန်းအထောက်အကူပြုကော်မတီ၊ ဘဏ္ဍာရေးဥက္ကဋ္ဌ

မှတ်တမ်းတင်သူ
 အမည်။

ရာထူး။ လူထုစည်းရုံးရေးမှူးရက်စွဲ။/...../.....

၈။ ကျေးရွာအခြေခံအချက်အလက်များ (ပုံစံ-၁)

ပုံစံ - ၈ - ၁ ကျေးရွာအခြေခံအချက်အလက်များ (Form PC 1)

လမ်းညွှန်ချက်။ ကျေးရွာတစ်ရွာသို့ ပထမဆုံးမိတ်ဆက်ခရီး သွားရောက်သောအခါ လူထုစည်းရုံးရေးမှူးသည် ကျေးရွာ ခေါင်းဆောင်များအား ကျေးရွာအချက်အလက်များကို မေတ္တာရပ်ခံ၍ တောင်းခံရသည်။ ဤအချက်အလက်များကို စီမံကိန်း မိတ်ဆက်အစည်းဝေးမတိုင်မီတောင်းခံရမည်။ စီမံကိန်းမိတ်ဆက်အစည်းဝေးတွင် လူထုစည်းရုံးရေးမှူးသည် ဤအချက်အလက် များအား စစ်ဆေးပြီး မှန်ကန်အောင်ပြုလုပ်ရမည်။ ပြီးနောက်တွင် လူထုစည်းရုံးရေးမှူးမှ သတင်းအချက်အလက်ထံသို့ Tablets မှ တာဆင့် ဖြည့်သွင်းရမည်။

ကျေးရွာခေါင်းဆောင် အမည် ဒိုး.ဇော်မင်း	ကျေးရွာခေါင်းဆောင်၏ ဖုန်းနံပါတ်	လူထုစည်းရုံးရေးမှူး၏ အမည် ဒေါ်အိအိဝင်း
ပြည်နယ်၊တိုင်းဒေသကြီး၊ မန္တလေး	မြို့နယ် ပျော်ဘွယ်	ကျေးရွာအုပ်စု ၁၁၆၂ ရိုး
		ကျေးရွာ မင်းစွာသစ်

က။ လူဦးရေ

လူမျိုးစု	အိမ်ထောင်စုအရေအတွက်	ကိုးကွယ်သည့်ဘာသာ	အိမ်ထောင်စုအရေအတွက်
လူမျိုးစု (၁) ဗမာ		ဘာသာ (၁) ဗုဒ္ဓ	၁၀၆
လူမျိုးစု (၂) -----		ဘာသာ (၂) -----	
လူမျိုးစု (၃) -----		ဘာသာ (၃) -----	
လူမျိုးစုရော -----		ဘာသာရော -----	
အခြား	အရေအတွက်		
မသန်စွမ်းသူများ			
သက်ကြီးရွယ်အိုများ (၆၅ နှစ် နှင့် အထက်)	၃၀		
စိတ်ဓာတ်ပျက်စီးသူများ			

	အမျိုးသား (အရေအတွက်)	အမျိုးသမီး (အရေအတွက်)
လူဦးရေ		
လူမျိုးစု (၁) ဗမာ	၂၃၅	၂၆၅
လူမျိုးစု (၂) -----		
လူမျိုးစု (၃) -----		
အခြား		
အိမ်ထောင်စုဦးစီး	၈၄	၂၂

(ခ) အခြေခံအဆောက်အအုံ အသုံးအဆောင်များ

စာသင်ကျောင်း	အမှတ် ခြံစံပါ	ကျန်းမာရေး	အမှတ် ခြံစံပါ	ဘာသာရေး အဆောက် အအုံများ	အမှတ် ခြံစံပါ
--------------	------------------	------------	------------------	----------------------------	------------------

အထက်တန်းကျောင်း	<input type="checkbox"/>	ဆေးရုံ	<input type="checkbox"/>	စေတီ	<input checked="" type="checkbox"/>
အလယ်တန်းကျောင်း	<input type="checkbox"/>	ကျန်းမာရေးဌာန	<input type="checkbox"/>	ဘုန်းကြီးကျောင်း	<input checked="" type="checkbox"/>
မူလတန်းကျောင်း	<input checked="" type="checkbox"/>	ကျန်းမာရေးဌာနခွဲ	<input type="checkbox"/>	ဟိန္ဒူဘုရားကျောင်း	<input type="checkbox"/>
မူကြိုကျောင်း	<input type="checkbox"/>	ဆေးပေးခန်း	<input type="checkbox"/>	ခရစ်ယာန်ကျောင်း	<input type="checkbox"/>
အခြား	<input type="checkbox"/>	အခြား	<input type="checkbox"/>	ဗလီ	<input type="checkbox"/>
မှတ်ချက်		မှတ်ချက်		အခြား	<input type="checkbox"/>

(ဂ) ကျွမ်းကျင်သူများမှတ်တမ်း (ကျေးရွာတွင်နေထိုင်သော သို့မဟုတ် တခြားရွာမှလာရောက်သော ကျွမ်းကျင်သူများ)

(၁) စာသင်ကျောင်း			(၂) ကျန်းမာရေး			(၃) လက်မှုပညာရှင်		
	ရွာတွင်နေထိုင်သူ	အခြားရွာမှလာသူ		ရွာတွင်နေထိုင်သူ	အခြားရွာမှလာသူ		ရွာတွင်နေထိုင်သူ	အခြားရွာမှလာသူ
မူလတန်းပြဆရာ/မ	<input checked="" type="checkbox"/>	<input checked="" type="checkbox"/>	ဆရာဝန်	<input type="checkbox"/>	<input type="checkbox"/>	လက်သမား	<input checked="" type="checkbox"/>	<input checked="" type="checkbox"/>
အထက်တန်းပြဆရာ/မ	<input type="checkbox"/>	<input type="checkbox"/>	လက်ထောက်ကျန်းမာရေးမှူး	<input type="checkbox"/>	<input type="checkbox"/>	ပန်းရံ	<input checked="" type="checkbox"/>	<input checked="" type="checkbox"/>
အလယ်တန်းပြဆရာ/မ	<input type="checkbox"/>	<input type="checkbox"/>	အမျိုးသမီးကျန်းမာရေးဆရာမ	<input type="checkbox"/>	<input checked="" type="checkbox"/>	လျှပ်စစ်ကျွမ်းကျင်ပီးသမား	<input checked="" type="checkbox"/>	<input type="checkbox"/>
မူကြိုဆရာ/မ	<input type="checkbox"/>	<input type="checkbox"/>	သားဖွားဆရာမ	<input checked="" type="checkbox"/>	<input checked="" type="checkbox"/>	ရေပိုက်သွယ်သူ	<input checked="" type="checkbox"/>	<input type="checkbox"/>
အခြား	<input type="checkbox"/>	<input type="checkbox"/>	ပြည်သူ့ကျန်းမာရေးလုပ်သား	<input type="checkbox"/>	<input type="checkbox"/>	စက်ပြင်ဆရာ	<input type="checkbox"/>	<input type="checkbox"/>
မှတ်ချက်			မှတ်ချက်			မှတ်ချက်		

(ဃ) ကျေးရွာသို့ ရောက်ရှိနိုင်သည့် လမ်းအခြေအနေ / ကျေးရွာတစ်ရွာသည် ၎င်း၏ ကျေးရွာအုပ်စုနှင့် ဆက်သွယ်ထားသော လမ်းအခြေအနေ (အောက်ပါတို့ကိုပိုင်းပါ)

ကျောက်ကြမ်းလမ်း: _____ ကတ္တရာလမ်း: _____ ကွန်ကရစ်လမ်း: _____ မော်တော်ဆိုင်ကယ်လမ်း: _____
 ကျောက်ခင်းလမ်း: _____ မြေသားလမ်း: _____ လူသွားလမ်း: _____ အခြား: _____

(င) ကျေးရွာဖွံ့ဖြိုးမှုစီမံချက်

- (၁) လူထုဗဟိုပြုစီမံကိန်းမစတင်မီ ဤကျေးရွာတွင်ကျေးရွာဖွံ့ဖြိုးမှု စီမံချက်ရှိခဲ့ပါသလား? ပိုင်းပါ
 ရှိပါသည်/မရှိပါ/မသိပါ
- (၂) ရှိခဲ့ပါလျှင် ဤစီမံချက်ကို မည်သည့် ခုနှစ်တွင်ပြင်ဆင်ခဲ့ပါသနည်း? နှစ်-----/မသိပါ
- (၃) ဤစီမံချက်ကို မြို့နယ်မှအတည်ပြုခဲ့ပါသလား? ပြုခဲ့ပါသည်/မပြုခဲ့ပါ /မသိပါ

(စ) ခရီးအကွာအဝေး

- (၁) ဤကျေးရွာ၏ဗဟိုမှ ၎င်းကျေးရွာအုပ်စု၏ဗဟိုအထိ ခရီးမိုင်မည်မျှကွာဝေးသနည်း? မိုင် ၁၅ မှီ/မသိပါ
- (၂) ဤကျေးရွာမှ ၎င်းကျေးရွာအုပ်စု၏ဗဟိုအထိ သွားလာရာတွင်ကြာမြင့်သည့်အချိန်၊

ခြောက်သွေ့ရာသီတွင်ကြာချိန် ----- ၂၅ မိနစ် ----- ထော်လာဂျီ/မော်တော်ဆိုင်ကယ်/ခြေလျင်/လား/မော်တော်ဘုတ်/အခြား: -----

မိုးရာသီတွင်ကြာချိန် ----- ၃၀ မိနစ် ----- ထော်လာဂျီ/မော်တော်ဆိုင်ကယ်/ခြေလျင်/လား/မော်တော်ဘုတ်/အခြား: -----

(ဆ) ပတ်ဝန်းကျင်ဆိုင်ရာ သဘာဝဘေးအန္တရာယ်

ဤကျေးရွာတွင် ရေကြီးခြင်းကဲ့သို့ သဘာဝဘေးအန္တရာယ်ကျရောက်မှုခြင်း ရှိပါသလား။

မရှိပါ ရှိပါသည် ရှိလျှင်ဖော်ပြပါ ရေကြီးခြင်း

(ဇ) ကျေးရွာတွင် ဖွဲ့စည်းထားသော အဖွဲ့အစည်းများ

လူထုဗဟိုပြုစီမံကိန်းမတိုင်မီ ဤကျေးရွာတွင် ကျေးရွာဖွံ့ဖြိုးရေးအတွက် အစိုးရ (သို့) ရွာသားများကိုယ်တိုင် (သို့) စီမံကိန်းတစ်ခုခုမှ ဖွဲ့စည်းထားသည့် အဖွဲ့အစည်းများရှိပါသလား။

(၁) ပုဂံဟိုက်လူငယ်အဖွဲ့

(၂) မိမိ့ခဲဖြောအဖွဲ့

(ဈ) အထွေထွေအုပ်ချုပ်ရေး ဦးစီးဌာန (GAD) မှ မှတ်တမ်းတင်ထားခြင်း

ဤကျေးရွာသည် အထွေထွေအုပ်ချုပ်ရေး ဦးစီးဌာန (GAD) မှ မှတ်တမ်းတင်ထားမှု ရှိပါသလား။

မရှိပါ ရှိပါသည်

ကျေးရွာခေါင်းဆောင်

အမည် ဒိုးဇော်မင်း

လက်မှတ် - နေ့စွဲ ၃၀.၁၁.၂၀၁၇

လူထုစည်းရုံးရေးမှူး

အမည် ဒေါ်အိအိဝင်း

လက်မှတ် Li နေ့စွဲ ၃၀.၁၁.၂၀၁၇

၉။ ပုံစံ ၈-၂။ စီမံကိန်းစက်ဝန်းအချိန်ဇယား

ပုံစံ - ၈ - ၂ - စီမံကိန်းစက်ဝန်းအချိန်ဇယား (PC 2)

<p>လမ်းညွှန်ချက်၊ သက်ဆိုင်ရာလူထုစည်းရုံးရေးမှူး/လက်ထောက်နည်းပညာမှူးများမှ စီမံကိန်းစက်ဝန်းအဆင့်တစ်ခုစီဖြန့်ဝေပေးပြီး ကျေးရွာအုပ်စုအတွက် ဤပုံစံကို ဖြည့်သွင်းရမည်။</p>	
<p>စည်းရုံးရေးမှူး/ဝန်ထမ်း အမည် ရွှေအိန်ဝင်း</p>	
<p>နေ့စွဲ</p>	<p>စက်ဝန်းအားအမှတ်ဖြစ်ပါ <input type="checkbox"/> စက်ဝန်း(၀) <input checked="" type="checkbox"/> စက်ဝန်း(၂) <input type="checkbox"/> စက်ဝန်း(၃)</p> <p><input type="checkbox"/> စက်ဝန်း (၄)</p>
<p>ပြည်နယ်/တိုင်း ဗဟိုဂေဟ</p>	<p>ကျေးရွာအုပ်စု ပဒဲးမြို့၊ ကျေးရွာ မင်းရွာသစ်</p>
<p>စီမံကိန်းဆောင်ရွက်မှုအဆင့်များ</p>	<p>နေ့စွဲ</p>
<p>၁။ ကျေးရွာစီမံကိန်း မိတ်ဆက်အစည်းအဝေး</p>	<p>စတင်သည့် နေ့. ၂၀၂၁.၀၂.၂၅</p>
<p>၂။ ကျေးရွာဖွံ့ဖြိုးရေး စီမံချက်ရေးဆွဲခြင်း အစည်းအဝေး</p>	<p>ပြီးဆုံးသည့်နေ့. ၂၀၂၁.၀၂.၂၅</p>
<p>၃။ ကျေးရွာအုပ်စု လုပ်ငန်းဆုံးဖြတ်ချက်ချသည့် အစည်းအဝေး</p>	<p>၂၀၂၁.၀၂.၂၅</p>
<p>၄။ မြို့နယ်အဆင့် စီမံကိန်းရေးဆွဲရေး နှင့် အကောင်အထည်ဖော်ရေးကော်မတီ၏ စီမံကိန်း သုံးသပ်မှု အစည်းအဝေး</p>	<p>၂၀၂၁.၀၂.၂၅</p>
<p>၅။ မြို့နယ် စီမံကိန်းရေးဆွဲရေး နှင့် အကောင်အထည်ဖော်ရေး ကော်မတီ၏ဆုံးဖြတ်မှုကို ရွာသို့ အသိပေး အကြောင်းကြားသည့် အစည်းအဝေး</p>	<p>၂၀၂၁.၀၂.၂၅</p>
<p>၆။ စီမံကိန်းလုပ်ငန်းခွဲစီမံချက်ရေးဆွဲခြင်း အစည်းအဝေး</p>	<p>၂၀၂၁.၀၂.၂၅</p>
<p>၆.၁။ စီမံကိန်းလုပ်ငန်း အကောင်အထည်ဖော်ရေးအစီအစဉ် ရေးဆွဲခြင်း</p>	<p>၂၀၂၁.၀၂.၂၅</p>
<p>အစည်းအဝေးတွင်တက်ရောက်သူအရေအတွက်</p>	<p>အမျိုးသား အရေအတွက် ၄၂</p> <p>အမျိုးသမီး အရေအတွက် ၃၀</p> <p>အစည်းအဝေးအရေအတွက် ၇၂</p>
<p>လူမျိုးစုတက်ရောက်သူ အရေအတွက် နှင့် လူမျိုးစုအမည်</p>	<p>၇၀ မဃ</p> <p>၆၄ မဃ</p> <p>၂၉ မဃ</p>
<p>နေ့စွဲ</p>	<p>နေ့စွဲ</p>

၁၀။ ပုံစံ ၈-၃။ ကျေးရွာဖွံ့ဖြိုးရေး ဦးစားပေးအစီအစဉ်

ပုံစံ - ၈ - ၃ ကျေးရွာဖွံ့ဖြိုးရေး ဦးစားပေးအစီအစဉ် (Form PC 3)

လမ်းညွှန်ချက်၊ အဆင့်(၃) ကျေးရွာမှော်မှန်းချက်အစည်းအဝေး ပြီးဆုံးသောအခါ ကျေးရွာစီမံကိန်း အထောက်အကူပြု ကော်မတီသည် လူထုစည်းရုံးရေးမှူးအကူအညီဖြင့် ဤပုံစံကိုပြည့်စုံအောင် ဖြည့်သွင်းရမည်။

လူထုစည်းရုံးရေးမှူး/ဝန်ထမ်း အမည် ဒေါ် ဒီဒီဝင်း

နေ့စွဲ ၁၀.၁၂.၂၀၁၇ စက်ဝန်းအား အမှတ်ခြစ်ပါ (✓) □ စက်ဝန်း(၁) မှစက်ဝန်း(၂) □ စက်ဝန်း(၃) □ စက်ဝန်း(၄)

ပြည်နယ်/တိုင်း မန္တလေး၊ မြို့နယ်/မြို့နယ် ကျေးရွာအုပ်စု ၁၁ ဖြေ ချိ ကျေးရွာ မင်းဖွာ၁၁၁
 က။ အခက်အခဲအတားအဆီးများအားဆွေးနွေးခြင်း - ယခုလက်ရှိအခြေအနေတွင် ဤကျေးရွာဖွံ့ဖြိုးတိုးတက်ရေးအတွက် အဓိက အခက်အခဲအတားအဆီးများသည် မည်သည်များဖြစ်ပါသနည်း။ (အမျိုးသား/သမီး အနည်းဆုံးအခက်အခဲ ၅ ခုစီဖော်ပြပါ)

အမျိုးသား အဖွဲ့မှ တင်ပြသောအခက်အခဲအတားအဆီးများ	အမျိုးသမီး အဖွဲ့မှ တင်ပြသောအခက်အခဲအတားအဆီးများ
၁ ဆေးပေးခန်း၊ မရှိသောကြောင့် ကျန်းမာရေး အခက်အခဲ ဖြစ်ခြင်း	၁ စာသင်ကျောင်းဆောင် မရသည့်အတွက် ကလေးများ စာသင်ရန် အခက်အခဲ ဖြစ်ခြင်း
၂ ရေခြံစိုက်ရေး လျှပ်စီးစနစ် မရှိခြင်း	၂ ဆေးပေးခန်း မရှိသောကြောင့် ကျန်းမာရေး အခက်အခဲ ဖြစ်ခြင်း
၃ ရေ ချွတ်ခြင်း၊ မရှိသည့်အတွက် လူထုအတွက် အခက်အခဲ ဖြစ်ခြင်း	၃ ရေခြံစိုက်ရေး လျှပ်စီးစနစ် မရှိခြင်း
၄ စက်ပြင် ဘင်္ဂါလေးများ မရှိခြင်း	၄ ရေ ချွတ်ခြင်း၊ မရှိသည့်အတွက် လူထုအတွက် အခက်အခဲ ဖြစ်ခြင်း
၅	၅ ဆေး ဂိုဏ်းမရှိသည့် ကျန်းမာရေး အခက်အခဲ ဖြစ်ခြင်း
၆	၆ နတ်တောင်ဒုက္ခ လူထုများ မရှိခြင်း
၇	၇

ခ။ မှော်မှန်းခြင်း - နောင်လာမည့် (၅)နှစ် အတွင်း ကျေးရွာဖွံ့ဖြိုးရေး မှော်မှန်းလျာထားချက်များအား တင်ပြပါ။

အမျိုးသားအဖွဲ့မှ တင်ပြသောမှော်မှန်းချက်များ	အမျိုးသမီးအဖွဲ့မှ တင်ပြသောမှော်မှန်းချက်များ
၁ ရေထုတ်ခြင်း၊ ရေခြံစိုက်ရေး စနစ် မရှိခြင်း	၁ ရေထုတ်ခြင်း၊ ရေခြံစိုက်ရေး စနစ် မရှိခြင်း
၂ လမ်း၊ ဖြူခြင်း၊ လမ်းပန်းဆက်သွယ်ရေး စနစ် မရှိခြင်း	၂ ရွာတွင်းလမ်းများ စနစ်မရှိခြင်း၊ ဝတ္တရားလမ်းများ မရှိခြင်း
၃ ကျေးလက် ဆေးပေးခန်း မရှိခြင်း	၃ ရွာတွင်းလမ်းများ စနစ်မရှိခြင်း၊ လမ်းပန်းဆက်သွယ်ရေး စနစ် မရှိခြင်း
၄ ရွာပတ်လမ်းများ စနစ်မရှိခြင်း	၄ စာသင်ကျောင်း၊ တက္ကသိုလ်များ မရှိခြင်း
၅ စက်ပြင် ဘင်္ဂါလေး မရှိခြင်း	၅ ဆေးပေးခန်း၊ ရေခြံစိုက်ရေး စနစ် မရှိခြင်း
၆	၆ ဆေး ဂိုဏ်းမရှိခြင်း
၇	၇

ပုံစံ ၁-၄၊ ကျေးရွာဖွံ့ဖြိုးရေးစီမံကိန်းလုပ်ငန်းခွဲရွေးချယ်ခြင်းပုံစံ

ပုံစံ - ၅ ၄ ကျေးရွာအုပ်စုစီမံကိန်းလုပ်ငန်းခွဲရွေးချယ်ခြင်းပုံစံ (Form PC 4)

လမ်းညွှန်ချက်၊ စီမံကိန်းလုပ်ငန်းခွဲရွေးချယ်မှုအစည်းအဝေးပြီးနောက်တွင် ကျေးရွာအုပ်စုမှ CF/TF တို့၏ အကူအညီရယူ၍ ကျေးရွာစီထောက်ကော်မတီမှ လက်မှတ်ရေးထိုးပြီး အဆိုပါပုံစံအား ပြည့်စုံအောင်ပြည့်သွင်းရမည်။ ဤပုံစံအား ပြည့်စုံစွာပြည့်သွင်းပြီးပါက ကျေးရွာအုပ်စုဖွံ့ဖြိုးတိုးတက်ရေးစီမံချက်တွင် TPIIC သို့မဟုတ် ရန်အတွက် နောက်ဆက်တွဲအဖြစ် ထားရှိရမည်။ CF ၄ ကျေးရွာတစ်ရွာချင်းစီ၏ စီမံကိန်းလုပ်ငန်းခွဲဆိုင်ရာ အချက်အလက်များကို MIS သို့မဟုတ် သွင်းရမည်။ (ယခုစီမံကိန်းလုပ်ငန်းခွဲ မလုပ်ကိုင်သော ကျေးရွာများ မပါဝင်ပါ။)

ကျေးရွာစည်းရုံးရေးဖွဲ့/ဝန်ထမ်းအမည် **ဒေါ်ခိုင်စွန်း**

နေ့စွဲ **၅.၁၂.၂၀၁၇**

စက်ဝန်းအားအမှတ်ဖြစ်ပေးပါ။ (✓) ဝက်ဝန်း(၁) ✓ ဝက်ဝန်း(၂) ဝက်ဝန်း(၃) ဝက်ဝန်း(၄) ဝက်ဝန်း(၅)

ပြည်နယ်/တိုင်း **မန္တလေး** မြို့နယ် **ပျော်ဘွယ်** ကျေးရွာအုပ်စု **၁၀၆၉** ရိုး

ကျေးရွာအမည်	ဆောင်ရွက်မည့် လုပ်ငန်းများ	အတိုင်းအတာ	ခန့်မှန်း တိုက်ရိုက် အကျိုးခံစားခွင့် ရှိသူများ	အဆိုပြုတင်ပြသူ	ခန့်မှန်းကုန်ကျစရိတ်			စုစုပေါင်း
					စီမံကိန်းမှ ထည့်ဝင်မှု	ကျေးရွာမှ ထည့်ဝင်မှု	အခြားထည့်ဝင်မှု (ဖော်ပြပါ) အမည်/အဖွဲ့	
သာဇာတိ	ရွာချင်းဆက် ကုန်လက်ကား	၂၀၀၀' x ၂၀' x ၅-၆"	၆၀၀	ကျား <input type="checkbox"/> မ <input type="checkbox"/> ကျား+မ	၅၀၀၀၀၀	၁၀၀၀၀	ကျား <input type="checkbox"/> မ <input type="checkbox"/> ကျား+မ	၅၀၀၀၀၀
မင်းရွာ	ရွာတွင်း ကျောက်ဆွေး	ကျောက်ဆွေး ၁-၆"	၅၀၀	ကျား <input type="checkbox"/> မ <input checked="" type="checkbox"/> ကျား+မ	၅၀၀၀၀၀	၁၀၀၀၀	ကျား <input type="checkbox"/> မ <input checked="" type="checkbox"/> ကျား+မ	၅၀၀၀၀၀
အောက်ပွဲ	ကျောက်ဆွေး ကိုတား ကျောက်ဆွေး	(၅၀' x ၁၄' x ၁၀' - ၆")	၁၆၆	ကျား <input type="checkbox"/> မ <input checked="" type="checkbox"/> ကျား+မ	၁၁၀၀၀၀၀	၃၅၆၆၆၆	ကျား <input type="checkbox"/> မ <input checked="" type="checkbox"/> ကျား+မ	၁၁၄၅၆၆၆

ရာထူး ကျေးရွာအုပ်စု စီ/ထောက်ကော်မတီ ဥက္ကဋ္ဌ အမည် **ဦးဂျော်လော** လက်မှတ်  ရက်စွဲ **၅.၁၂.၂၀၁၇**

၁၂။ အစည်းအဝေး မှတ်တမ်းများ

စာမျက်နှာ



ကျေးရွာအစည်းအဝေးမှတ်တမ်း

အစည်းအဝေးပြုလုပ်သည့်နေရာ ။ ။ ဓမ္မာဓိပင်ဇရည်
 ကျေးရွာ ။ ။ မင်းဘူး
 ကျေးရွာအုပ်စု ။ ။ သပြေချို
 အချိန် ။ ။ နံနက် (၉ : ၀၀)
 အစည်းအဝေးအမည် ။ ။ ဒွက်ယအကြိမ်အစည်းအဝေး

တက်ရောက်သူဦးရေ ကျား (၃၄) ။ မ (၃၀) စုစုပေါင်း (၆၄)

အစည်းအဝေးတွင်ဆွေးနွေးသည့်အကြောင်းအရာ။

- ၁။ ဒုတိယအကြိမ်အစည်းအဝေးအတွက် အစည်းအဝေးအကြောင်းအရာ
- ၂။ ပထမအကြိမ်အစည်းအဝေးအကြောင်းအရာ
- ၃။ အကျိုးဝင်စားလုပ်ငန်း ဦးစွာ စာချုပ်အရ ဝင်ငွေ ဝင်ရောက်မှု
- ၄။ အစည်းအဝေးအတွက် အစည်းအဝေးအကြောင်းအရာ
- ၅။ ဦးစွာ စာချုပ်အရ ဝင်ငွေ ဝင်ရောက်မှု
- ၆။ အစည်းအဝေးအတွက် အစည်းအဝေးအကြောင်းအရာ
- ၇။ အစည်းအဝေးအတွက် အစည်းအဝေးအကြောင်းအရာ
- ၈။ အစည်းအဝေးအတွက် အစည်းအဝေးအကြောင်းအရာ
- ၉။ အစည်းအဝေးအတွက် အစည်းအဝေးအကြောင်းအရာ
- ၁၀။ အစည်းအဝေးအတွက် အစည်းအဝေးအကြောင်းအရာ



ဆွေးနွေးချက်များ (ပြောသူနှင့်အကြောင်းအရာကိုတွဲမှတ်တမ်းတင်ရန်)

- နယ်ချုပ်ရေးမှူး ဦးတော်မင်းမှ ကျေးရွာမှ ဗဟိုကဏ္ဍကို စာတင်သောလုပ်ငန်းကိုသာဓကပြုပြီး နယ်ချုပ်ရေးမှူးနှင့် ကော်မတီတွေ့ဆုံလည်း ကျေးရွာမှ တွဲဖက်သော မြေပုံကော်မတီလေးကို ဖွဲ့စည်းပေးပါသည်။

အင်အားစုလက်ထောက်နည်းပညာမှူးမှ ပထမဦးဆုံးအစည်းအဝေးကို ကျင်းပပြီး ကျေးရွာလူထုကို စောင့်ကြည့်စစ်ဆေးပေးပါသည်။

ယခု ကျေးရွာ၏ လိုအပ်ချက်ကို စိစစ်ဆန်းစစ်ပြီး ကော်မတီမှူးက မေးမြန်းချက်များကို အဖြေပေးပါသည်။

ဦးစီးဌာနမှ ပေးအပ်သော စီမံကိန်းများကို ပြန်လည်စစ်ဆေးပြီး နယ်ချုပ်ရေးမှူးက ကော်မတီအဖွဲ့ကို ဖွဲ့စည်းပေးပါသည်။

စီမံကိန်းလုပ်ငန်းစဉ် တစ်ခုလျှင် စာတင်ရန် (၂၀) နှင့် ကော်မတီအဖွဲ့အစည်းများကို ဖွဲ့စည်းပေးပါသည်။

ကျေးရွာ၏ လုပ်ငန်းစဉ်တစ်ခုလျှင် စာတင်ရန်အတွက် ကော်မတီအဖွဲ့ကို ဖွဲ့စည်းပေးပါသည်။

ပေးပါသည်။ ကျေးရွာလူထု၏ ဦးစားရန်များကို ကော်မတီအဖွဲ့က စောင့်ကြည့်စစ်ဆေးပေးပါသည်။

ဦးစားပေးဆောင်ရွက်ပေးရန်

- ၁) ကော်မတီအဖွဲ့ဖွဲ့စည်းခြင်း
- ၂) စာတင်လက်မှတ်ထုတ်ပေးခြင်း
- ၃) စာတင်ရန်အတွက် ဦးစားပေးဆောင်ရွက်ပေးပါသည်။

အင်အားစုမှ လူထုအဖွဲ့အစည်းများကို ကော်မတီအဖွဲ့အစည်းများ၊ ကော်မတီအဖွဲ့အစည်းများကို စောင့်ကြည့်စစ်ဆေးပေးပါသည်။

ကော်မတီအဖွဲ့အစည်းများကို စောင့်ကြည့်စစ်ဆေးပေးပါသည်။ ကော်မတီအဖွဲ့အစည်းများကို စောင့်ကြည့်စစ်ဆေးပေးပါသည်။

ကျေးရွာလူထု၏ စောင့်ကြည့်စစ်ဆေးပေးပါသည်။ ကော်မတီအဖွဲ့အစည်းများကို စောင့်ကြည့်စစ်ဆေးပေးပါသည်။

ကော်မတီအဖွဲ့အစည်းများကို စောင့်ကြည့်စစ်ဆေးပေးပါသည်။ ကော်မတီအဖွဲ့အစည်းများကို စောင့်ကြည့်စစ်ဆေးပေးပါသည်။



ဆုံးဖြတ်ချက်များ

၁။ - အကျောက်ဆောင်ရွက်ရမည့်အခြေအနေအထား

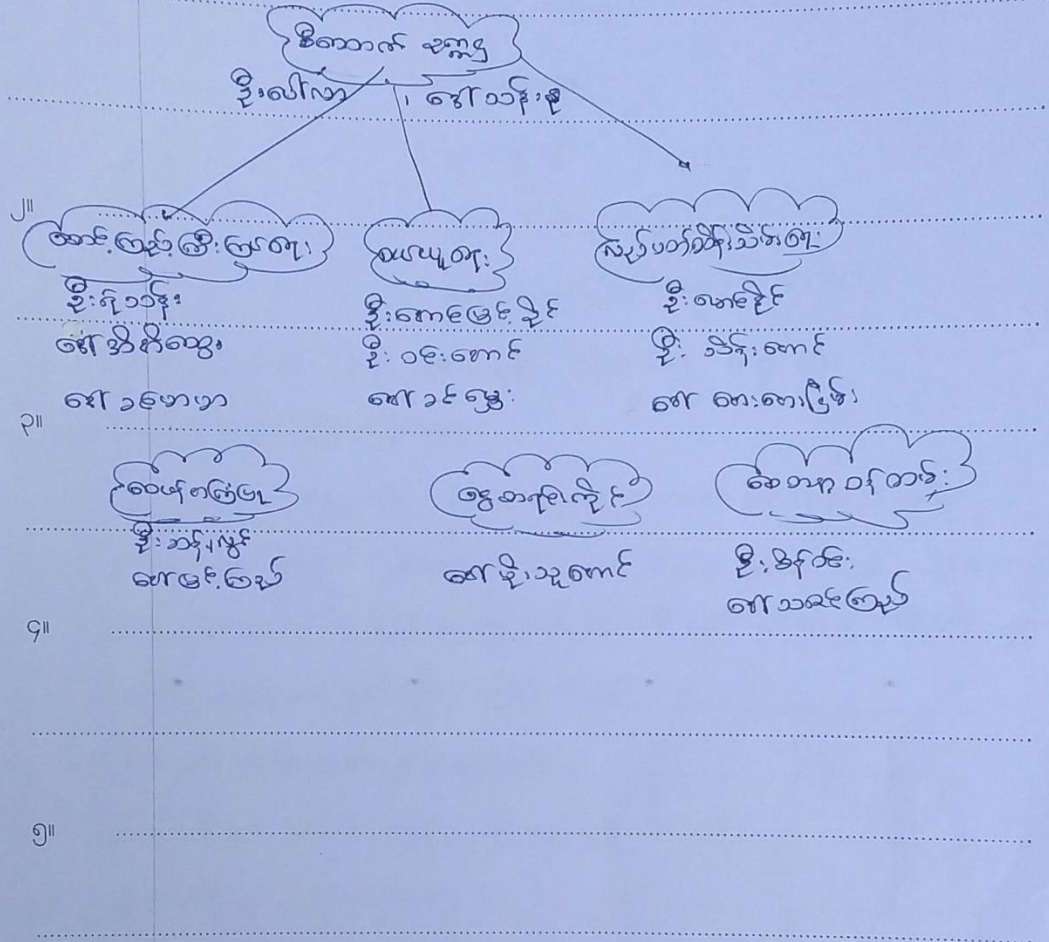

မှတ်တမ်းတင်သူ *Ai*
 အမည် ဒေါ်အိန်စွယ်
 ရာထူး နေထိုင်ရေးနှင့် ဖွံ့ဖြိုးရေး ဗဟိုဌာန
 ရက်စွဲ ၁.၁၂.၂၀၁၇

အတည်ပြုသူ *Aunty*
 အမည် ဦးကျော်မင်း
 ရာထူး စီမံကိန်းအဖွဲ့
 ရက်စွဲ ၁.၁၂.၂၀၁၇

၁၃။ ကဏ္ဍအလိုက် အခက်အခဲမှတ်တမ်း

မန္တလေးမြို့နယ်

နောက်ဆက်တွဲ(၄) ခြားနားသောအပိုင်းများအတွက် ဦးစားပေးပွဲ ဖြိုးရေးလုပ်ငန်းစဉ် အနှစ်ချုပ်

မူရင်းသည်အား VPSC တွင်ထားရှိရပါမည်။အခြားဌာနများနှင့် ညှိနှိုင်းရန်အတွက် မိတ္တူအား TPIC သို့ပို့ရပါမည်။MIS data အနေဖြင့် သွင်းရန် မလိုအပ်ပါ။

အဆင့်	လုပ်ငန်း	မည်သူဦးစားပေးလဲ	ကျေးဇူးတင်တာဝန်ခံသူ (သို့) အုပ်စု	ပြင်ပမှမည်သူ ထောက်ပံ့ မလဲ	
အခြေခံအဆောက်အအုံ	၀	ကျေးဇူးတင်ဆောင်ရွက်ခြင်း	<input checked="" type="checkbox"/> မ <input type="checkbox"/> ကျား	ကျေးဇူးတင် / ထောက်ပံ့	လူမှုမဟုတ်ပါ။
	၂	အသုံးပြုခြင်း	<input type="checkbox"/> မ <input checked="" type="checkbox"/> ကျား	ကျေးဇူးတင် / ထောက်ပံ့	လူမှုမဟုတ်ပါ။
	၃	အသုံးပြုခြင်း	<input checked="" type="checkbox"/> မ <input checked="" type="checkbox"/> ကျား	ကျေးဇူးတင် / ထောက်ပံ့	လူမှုမဟုတ်ပါ။
	၄	ကျေးဇူးတင်ဆောင်ရွက်ခြင်း	<input checked="" type="checkbox"/> မ <input checked="" type="checkbox"/> ကျား	ကျေးဇူးတင် / ထောက်ပံ့	လူမှုမဟုတ်ပါ။
	၅	အသုံးပြုခြင်း	<input checked="" type="checkbox"/> မ <input type="checkbox"/> ကျား	ကျေးဇူးတင် / ထောက်ပံ့	လူမှုမဟုတ်ပါ။
အသုံးပြုခြင်း	၀		<input type="checkbox"/> မ <input type="checkbox"/> ကျား		
	၂		<input type="checkbox"/> မ <input type="checkbox"/> ကျား		
	၃		<input type="checkbox"/> မ <input type="checkbox"/> ကျား		
	၄		<input type="checkbox"/> မ <input type="checkbox"/> ကျား		
	၅		<input type="checkbox"/> မ <input type="checkbox"/> ကျား		
ကျန်းမာရေးနှင့် အာဟာရ	၀		<input type="checkbox"/> မ <input type="checkbox"/> ကျား		
	၂		<input type="checkbox"/> မ <input type="checkbox"/> ကျား		
	၃		<input type="checkbox"/> မ <input type="checkbox"/> ကျား		
	၄		<input type="checkbox"/> မ <input type="checkbox"/> ကျား		
	၅		<input type="checkbox"/> မ <input type="checkbox"/> ကျား		
ပညာရေး	၀		<input type="checkbox"/> မ <input type="checkbox"/> ကျား		
	၂		<input type="checkbox"/> မ <input type="checkbox"/> ကျား		
	၃		<input type="checkbox"/> မ <input type="checkbox"/> ကျား		