

ပြည်ထောင်စုသမ္မတ မြန်မာနိုင်ငံတော် အစိုးရ
စိုက်ပျိုးရေး၊ မွေးမြူရေးနှင့် ဆည်မြောင်းဝန်ကြီးဌာန
ကျေးလက်ဒေသဖွံ့ဖြိုးတိုးတက်ရေး ဦးစီးဌာန
ပျော်ဘွယ်မြို့နယ်



လူထုဗဟိုပြုစီမံကိန်း
National Community Driven Development Project
(NCDDP)



ကျေးရွာဖွံ့ဖြိုးရေးအစီအစဉ်
Village Development Plan (VDP)
မင်းရွာသစ်ကျေးရွာ၊ သပြေရိုးကျေးရွာအုပ်စု

၂၀၁၇ ခုနှစ်

ပျော်ဘွယ်မြို့



မာတိကာ

- ၁။ မြို့နယ်မြေပုံ
- ၂။ ကျေးရွာမြေပုံ(တည်နေရာ)
- ၃။ အုပ်စုတွင်ပါဝင်သောကျေးရွာများစာရင်း
- ၄။ ကျေးရွာအခြေခံအချက်အလက်များ (ကျေးရွာသမိုင်းကြောင်း)
- ၅။ လူထုပူးပေါင်းပါဝင်သော လူမှုဆန်းစစ်ခြင်းနှင့် အကဲဖြတ်ခြင်းလုပ်ငန်းစဉ်(PSA/PRA)အကျဉ်းချုပ်ဇယား
- ၆။ ကျေးရွာဖွံ့ဖြိုးရေးအစီအစဉ်အတွက်အသုံးပြုခဲ့သော PRA tools များနှင့်တစ်ခုချင်းစီအတွက် သုံးသပ် ချက်များ
- ၇။ ကော်မတီဝင်များရွေးချယ်ခြင်းနှင့်ကျေးရွာဖွံ့ဖြိုးရေးအစီအစဉ်ဆောင်ရွက်မှုမှတ်တမ်းခါတ်ပုံများ
- ၈။ ကျေးရွာအချက်အလက် (ပုံစံ-၁)
- ၉။ စီမံကိန်းစက်ဝန်းအချိန်ဇယား (ပုံစံ-၂)
- ၁၀။ ကျေးရွာဖွံ့ဖြိုးရေးဦးစားပေးအစီအစဉ် (ပုံစံ-၃)
- ၁၁။ ကျေးရွာအုပ်စုစီမံကိန်းလုပ်ငန်းခွဲရွေးချယ်ခြင်း (ပုံစံ-၄)
- ၁၂။ အစည်းအဝေးမှတ်တမ်းများ
- ၁၃။ ကဏ္ဍအလိုက်ဦးစားပေးဖွံ့ဖြိုးရေးလုပ်ငန်းစဉ်များ

၁။ ဖျော်ဘွယ်မြို့နယ် မြေပုံ

ဖျော်ဘွယ်မြို့နယ်အခြေပြမြေပုံ

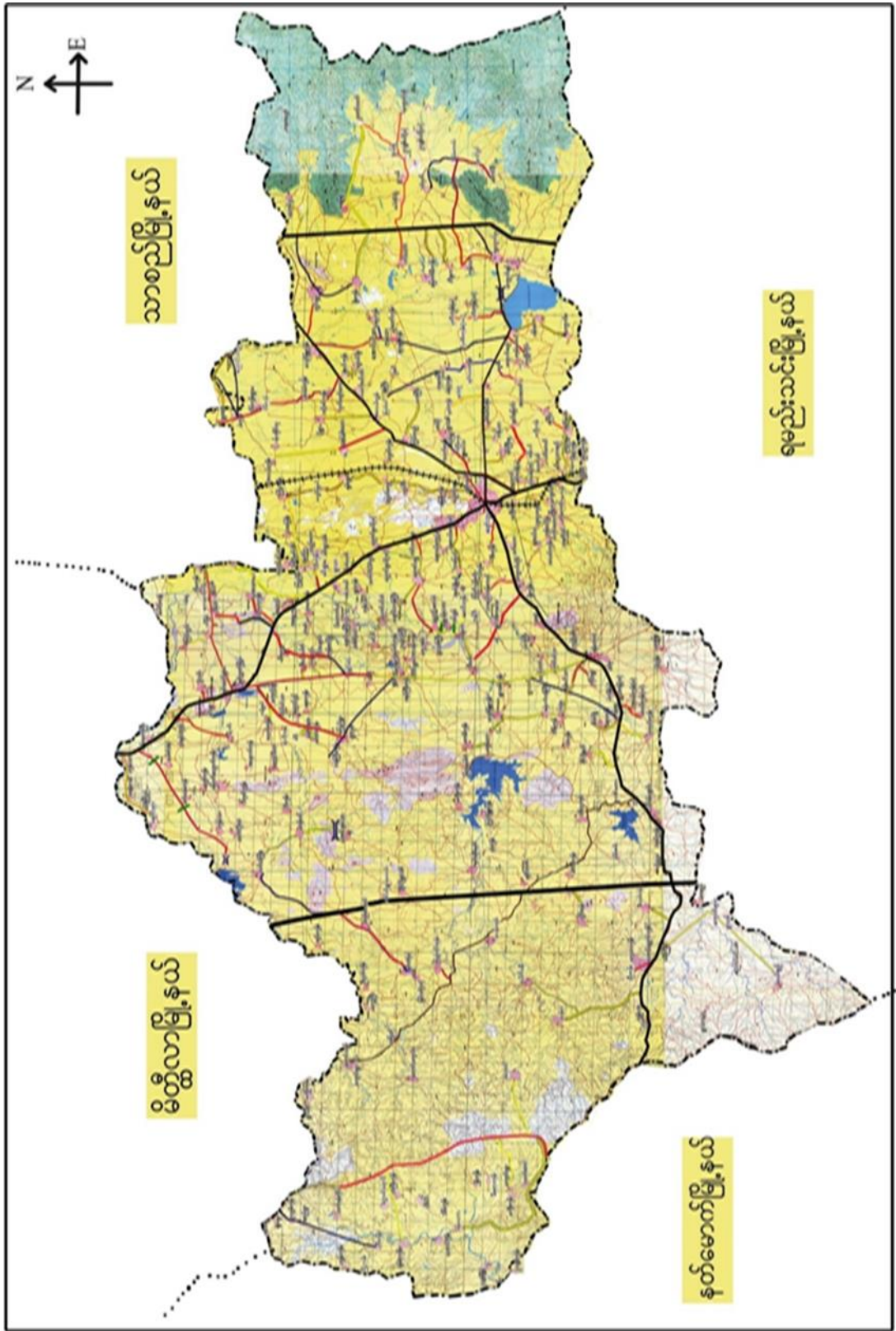

သပြေရိုး ကုန်စု မြေပုံ

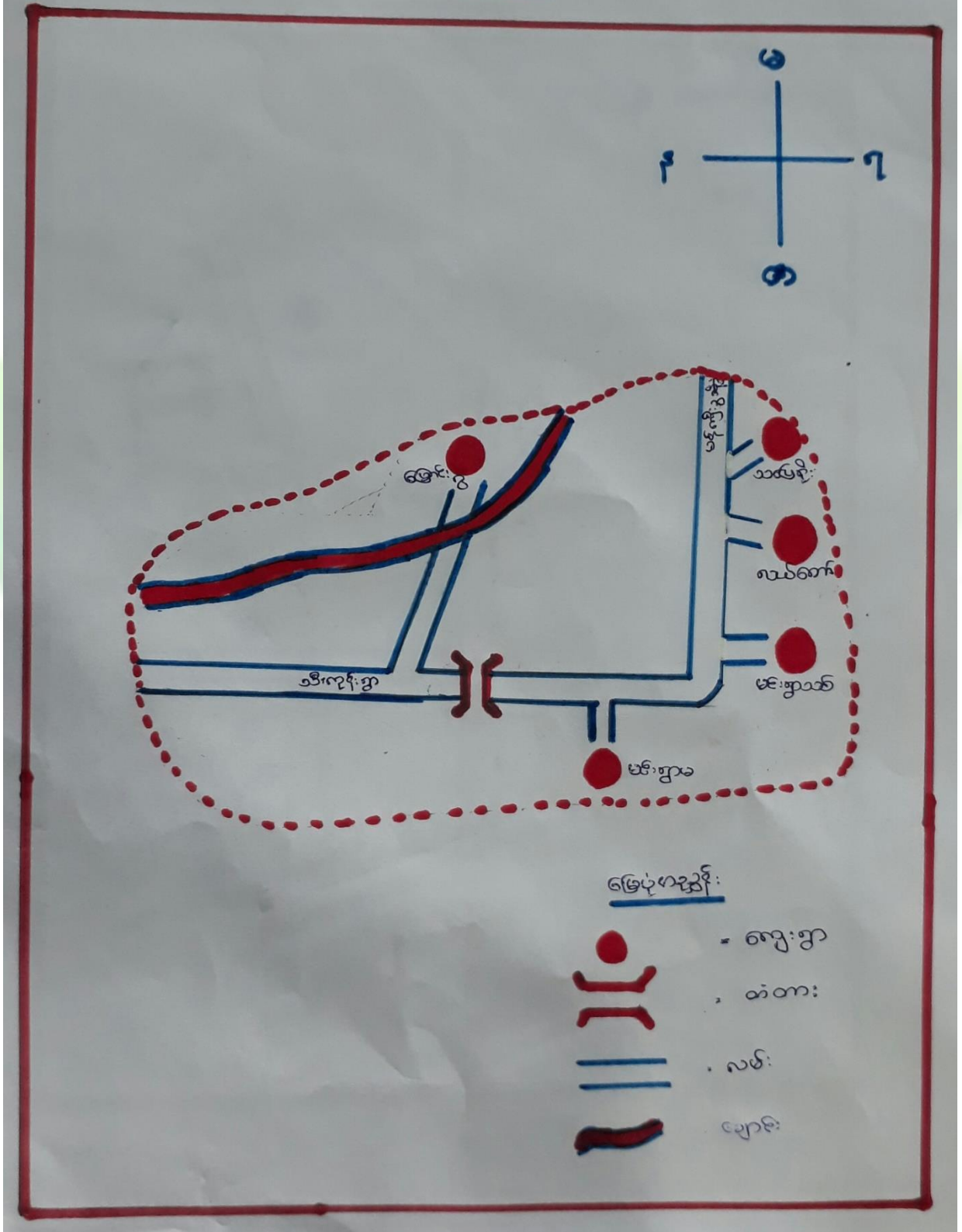

၃။ ကျေးရွာအုပ်စုတွင်ပါဝင်သော ကျေးရွာများ

၁။ သပြေရိုး ၂။ မင်းရွာသစ် ၃။ မင်းရွာမ ၄။ လယ်တော် ၅။ မြောင်းဝှ

၆။ ကျေးရွာ၏အခြေခံအချက်အလက်များ

ကျေးရွာသမိုင်းအကျဉ်း

မင်းရွာသစ်ကျေးရွာ

- မင်းရွာသစ်ကျေးရွာ သည် သစ်တောတိုင်းဒေသကြီးတွင် တွင်ပါ
 ဒီဒီဒီ ပျော်ကန် ဖွင့် ၂၄ ၂၄ ၂၄ ကွေးပါသည့်
 အစောင့် စီမံခြင်း ၂၀၄ ၂၀၄ ၂၀၄ နေရာတွင် နေထိုင်
 သာ ၂၂၄ ၂၂၄ ၂၂၄ နေရာတွင် ၂၇၁ ၂၇၁ ၂၇၁ နေရာ
 တွင်ပါသည်။ မြားစွာတောင်သူလုပ်ငန်းကို စတင်ပြုလုပ်ခဲ့သည်။
 ပန်ကျာ စုစုပေါင်း ၂၄၀၀ သည်ကို စတင်ပြုလုပ်ခဲ့သည်။ မင်းရွာ
 မှာရှိသည်။ ပါသည်။ ရွာတောင်မှာ ရွာတောင်ရွာတိုက်စား ဗုဒ္ဓ
 စေတီ ၂၄၁၇ ၂၄၁၇ ၂၄၁၇ ဖြစ်ပြီး ဤရွာမှ ၂၄၁၇
 ဖြစ် ယခု ရွာတည်စားထားရာ ၂၄၁၇ ၂၄၁၇ ၂၄၁၇
 မှာ ၂၄၁၇ ၂၄၁၇ ၂၄၁၇ ဖြစ်ပြီးဖြစ်ပါသည်။
 မင်းရွာ ၂၄၁၇ ၂၄၁၇ ၂၄၁၇ ဖြစ်ပြီး ၂၄၁၇
 လက်ကားတောင်မှာ ၂၄၁၇ ၂၄၁၇ ၂၄၁၇ ဖြစ်ပြီး မင်းရွာမှ ၂၄၁၇
 စတင်ပြီး ပန်ကျာ စုစုပေါင်း ၂၄၁၇ ၂၄၁၇ ၂၄၁၇
 စတင်ပြီး စတင်ပြီး စတင်ပြီး မင်းရွာသစ် စတင်
 စတင်ပြီး စတင်ပြီး စတင်ပြီး စတင်ပြီး

- ထိခိုက်လွယ်သော အုပ်စုများ လူဦးရေ (သက်ကြီး၊ မြေယာမဲ့၊ မသန်စွမ်းအုပ်စုများ)

သက်ကြီး	မြေယာမဲ့	မသန်စွမ်း
ကျား (၃၀)၊မ (၂၀)	ကျား (၇)၊မ (၄)	ကျား (-)၊မ (-)

- ကျေးရွာတွင်းရရှိနိုင်သော ဝန်ဆောင်မှုများ (ကျန်းမာရေးဆေးခန်း ၊ စာသင်ကျောင်း)

ဆေးရုံ/ဆေးခန်း	စာသင်ကျောင်း	စာကြည့်တိုက်	မူကြိုကျောင်း	ဈေး
မရှိ	ရှိ	မရှိ	မရှိ	မရှိ

- ရွာသူရွာသားများ၏ အဓိကစီးပွားရေးလုပ်ငန်း (စိုက်ပျိုးမွေးမြူရေး၊ အခြားသီးနှံများ)

မွေးမြူရေး		စိုက်ပျိုးရေး		အခြား
ခိုင်းနွား	ဝက်၊ဆိတ်	စပါး၊ခရမ်းချဉ်	နှမ်း၊ငရုတ်	-

- အဓိကရရှိနိုင်သော အရင်းအမြစ်များ

ကျောက်	သဲ	ကျောက်ဆွေး	ဂျင်းမြေ	အခြား
မရှိ	မရှိ	မရှိ	ရှိ	-

- ကျေးရွာနှင့်သက်ဆိုင်သော အခြားအရင်းအမြစ်များ

သောက်သုံးရေရရှိနိုင်မှု	မြေလွတ် မြေရိုင်း	ဆည်ရေသောက်ဖရိယာ	အခြား
ရှိ	ရှိ	ရှိ	-

၅။ လူထုပူးပေါင်းပါဝင်သော လူမှုဆန်းစစ်ခြင်းနှင့် အကဲဖြတ်ခြင်းလုပ်ငန်းစဉ် (PSA/PRA) အကျဉ်းချုပ်ဇယား

စဉ်	ကရိယာများ (PRA Tools)	ရက် စွဲ	ဦးတည်အုပ်စုနှင့် ရည်ရွယ်ချက်များ	တက်ရောက်သူ			အဓိက ဆွေးနွေးချက်များ
				ကျား	မ	ပေါင်း	
၁	ကျေးရွာလူမှုရေး၊ အရင်းအမြစ်ပြမြေပုံ (Social Map/ Resource Map)	၁၅.၂.၂၀၁၇	ရပ်မိရပ်ဖ၊ ကော်မတီဝင်များ၊ ကျေးရွာလူထုများ မြေပုံအားအသုံးပြု၍ ၄င်းတို့၏ အဓိကပြဿနာများ၊ အရင်းအမြစ်များနှင့် အခြေခံအဆောက် အအုံများ။	၂၀	၃၀	၅၀	ကျေးရွာလူထု၏ ထင်ရှားသောမြေနေရာ၊အခြေခံ အဆောက်အအုံများ၊တိုင်းရင်းသ ားနှင့် ဘာသာရေး အဖွဲ့အစည်းများ၊မသန်စွမ်းသူရှိ သည့်အိမ်ထောင်စုများ၊အမျိုးသ မီးဦးဆောင်သည့်အိမ်ထောင်စုမျ ား၊လူမှုရေးဆိုင်ရာအချက်အလ က်များ။ ပြဿနာများနှင့် ဖြစ်နိုင်ခြေရှိသောအဆောက်အအုံ သစ်များ
၂	ဥစ္စာနေကြွယ်ဝမှုအ ဆင့်သတ်မှတ်ခြင်း (Wealth Ranking)	၁၅.၂.၂၀၁၇	ကျေးရွာအတွင်း စီးပွားရေးအခြေအ နေကွာခြားသောအုပ် စုများကိုစိစစ်ရန် ချမ်းသာ၊ အလယ်အ လတ်၊နွမ်းပါး၊ အလွန်နွမ်းပါးအုပ်စ များ	၂၀	၂၀	၄၀	ကျေးရွာအတွင်းရှိ အိမ်ထောင်စုများအား လူမှုစီးပွားအခြေအနေအလိုက် အုပ်စုများသတ်မှတ်ပေးခြင်း
၃	ကျေးမရေးရာကဏ္ဍ # ၁ ပိုင်ဆိုင်မှုနှင့်ခွဲခြမ်းစိ တ်ဖြာမှု	၁၅.၂.၂၀၁၇	အမျိုးသားနှင့်အမျိုး သမီးများ(အရင်းအ မြစ်ပိုင်ဆိုင်အသုံးချ မှု)	၂၅	၂၆	၅၁	အမျိုးသားနှင့်အမျိုးသမီးများ(အ ရင်းအမြစ်ပိုင်ဆိုင်အသုံးချမှု၊ ထိန်းချုပ်မှုအားခွဲခြမ်းစိတ်ဖြာခြင်း)။

၄	ရာသီခွင်ပြပြကွဒိန် (Seasonal Calendar)	၁၅.၂.၂၀၁၇	ကော်မတီဝင်၊ အမျိုးသမီး၊ အမျိုးသားများ	၃၅	၃၈	၇၃	ကျေးရွာတွင် တစ်နှစ်ပတ်လုံးကွဲပြားခြားနားသော အချိန်အလိုက် ဖြစ်ပျက်ဆောင်ရွက်ခဲ့သည့်ရာသီ ဥတု၊ စိုက်ပျိုးသီးနှံများ၊ လယ်ယာလုပ်ငန်းများ၊ နေ့စားလုပ်ငန်းများ၊ မွေးမြူရေးလုပ်ငန်းများ၊ ဝမ်းစာဖူလုံမှု နှင့် ပွဲတော်များ
---	---	-----------	---	----	----	----	--

၅	ကျားမရေးရာ# ၂ ။ပင့်ကူအိမ် ကွန်ယက် (Spider Web)	၁၅.၂.၂၀၁၇	အမျိုးသားများ နှင့် အမျိုးသမီးများ	၃၅	၃၅	၇၀	ကျေးရွာအတွင်းရှိ အမျိုးသမီး များ၏ အခြေအနေကိုသိရှိစေရန် တန်းတူအခွင့်အရေး ရရှိမှု နှင့် မရရှိသည့် အကြောင်းအရင်း၊ ပညာရေးအတွက်ဆုံးဖြတ်ချက်ချ ခြင်း၊ အိမ်မှုကိစ္စဆောင်ရွက်မှု
၆	အဖွဲ့အစည်းချိတ် ဆက်ပုံ - ဗင်းပုံစံ(Venn Diagram)	၁၅.၂.၂၀၁၇	ကျေးရွာအုပ် ချုပ်ရေးအဖွဲ့၊ ကျေးရွာ စီ/ ထောက်အဖွဲ့	၃၅	၃၂	၆၇	ကျေးရွာအတွင်းရှိ အဓိကအုပ်စုများ၊အဖွဲ့အစည်းများ တည်ရှိနေမှုကိုသိရှိရန်၊ ၎င်းအဖွဲ့အစည်းများအုပ်စုများ ဆက်စပ်နေမှုပူးပေါင်းဆောင်ရွက်မှု အားသိရှိနိုင်ရန်၊
၇	ကျေးရွာ၏ မျက်မှန်ချက် (၄)နှစ်စာ ကျေးရွာဖွံ့ဖြိုးရေးအ စီအစဉ်	၁၅.၂.၂၀၁၇	အမျိုးသားအုပ်စု၊အ မျိုးသမီးအုပ်စု၊လူင ယ်အုပ်စု၊ ရပ်မိရပ်ဖအုပ်စု	၃၅	၃၅	၇၀	ကျေးရွာသားများ၏ မဲပေးရွေးချယ်ထားသည့် ဖွံ့ဖြိုးတိုးတက်ရေးလုပ်ငန်းစဉ်များ အား ဦးစားပေးအလိုက်သတ်မှတ်ချက်





လူမှုရေးအခြေပြုနှင့် သယံဇာတ အ
ရင်းအမြစ် ဖြေရှင်းပုံ

ကျေးရွာ - မင်းရှာသစ်
အုပ်စု - သပြေဂျိုး

မြိုင်ငယ် - ပျော်အွယ်ပြိုင်
နေ့စွဲ - ၁၅. ၂. ၂၀၁၇

တွေ့မြင်ခြင်း နှင့် ဆန်းစစ်ခြင်း

- ရွာရှိ ဆည်သည် နှစ်စဉ် ချိုးကွဲ တွင် ရေ ချိ ထွက် ဖြီး ရွာတွင်း သို့ ရောက်ကာ ရွာသူ သား များ သွားလာရ ဆင်ခဲအောင် သိရှိသည်။
- ရွာရှိ လမ်းများမှာ သဲ တူ ထပ် ဖြီး ချိခဲ များ ပေါ် များသည်။
- နာသိဥတု မကောင်း၍ ရွာရှိ အရင်း အမြစ် များ ပျက်စီး အောင်း ကို ချည် ရာသာ များ ဖြေသည်။
- ဆည်ကို ပြန်လည် တူးဖော်ခြင်း ၊ ပြုပြင် ခြင်း များ မြေအောက်မှ လုပ်ဆောင် အရင်း အမြစ် များ ထိန်းသိမ်း ခိုလှုံ သိရသည်။

ပိုင်ဆိုင်မှု သုံးသပ်ခြင်း

ကျေးဇူး - မင်းဇွာသစ်
အုပ်စု - သပြေဂျီ

မြို့နယ် မျောက်စွန်းမြို့
နေ့စွဲ - ၀၅.၂.၂၀၁၇

အရင်း အမြစ်သုံးစွဲ ဖြစ်

အရင်း အမြစ်ကုန်ချုပ် ဖြစ်

အမျိုးသား အမျိုးသမီး အမျိုးသား/သမီး အမျိုးသား အမျိုးသမီး အမျိုးသား/သမီး

နွား ဖျတ်	မိ	မေတွင်း	မေတွင်း	အပ်ချုပ်တက်	မိ
နွားတစ်စင်း တက်	ထင်း	နွား	နွား		ထင်း
	အပ်ချုပ်တက်	စပါး	နွား ဖျတ်		စပါး
		ကျောင်း	နွားတစ်စင်း တက်		သပြေ

ဦးအောင်ဆွေးမြို့နယ် - ဦးသောင်းလွင်၊ ဒေါ်သန်းလှ

မှတ်တမ်းတင်သူ - ဒေါ်ဒွင်း၊ တက် ဂျော်

ကျေးဇူးပြုပေးကြောင်း

ပါဝင်ဆောင်ရွက်သူ - ကျား (၂၅) ဝေ (၂၆)

အချိန် - ၃.၅၅

ပိုင်ဆိုင်မှု သုံးသပ်ခြင်း

ကျေးဇူး - မင်းကျွန်း
အုပ်စု - သပြေရိုး

အိ.အယ် - ပျော်ဘွယ်မြို့
နေ့စွဲ - ၁၅.၂.၂၀၁၇

- ရာဇာ အရင်း အမြစ် ဖြစ်သော ချောင်းကို အမျိုးသား အမျိုးသမီး ပါ သုံးစွဲ ရှိ ထိန်း အုပ်မှု မရှိ ဖြစ်သေး သိရသည်။

- တင်းကို အမျိုးသမီးများ သုံးစွဲပြီး အမျိုးသားများ ထိန်းချုပ် ဖြစ်သိရသည်။ တင်းသုံးစွဲမှု မှာလည်း နည်းပါးလာ ဖြစ်သော်လည်း သိရပါသည်။

- တောင်သူလုပ်ငန်း ကို တစ်ရွာလုံး ခိုပါး ဖြစ်လျှင် ဖြစ်စေ စတိုးကို အမျိုးသား သမီး သုံးစွဲ ရှိ အမျိုးသား သမီး ထိန်းချုပ် ဖြစ်သော်လည်း သိရသည်။



၅။ ကျေးရွာ၏လူမှုစီးပွားအဆင့်သတ်မှတ်ခြင်း။ (Wealth Ranking)

ဥစ္စာအရ ပိုင်ဆိုင်မှု အဆင့်ခွဲခြားသတ်မှတ်ခြင်း

အမျိုးအစား	သတ်မှတ်ချက်	အိမ်ထောင်စု	ရာခိုင်နှုန်း
ချင်းသာ	လယ်ထွက်စက်၊ စပါးချွတ်စက်၊ ခြေပာများ၊ ရှိ (အောက်လိုက်စက်)	၁၀	၉%
အလယ်အလတ်	ခြေပာ၊ ခိုင်ရှိ၊ နွားရှိ၊ မူလတန်းကျောင်းထားခြင်း	၃၀	၂၃%
နှစ်ပါး	ခြေပာ၊ ခိုင်မရှိ၊ လက်လှုပ်လက်စား၊ များစားလုပ်၊ ကောက်ခွက်၊ များစွာ၊ များစွာ	၅၀ ၇၀	၅၈%
	စုစုပေါင်း	၁၁၀	၁၀၀%

ဦးစောင့်ဆွေးမွေ့သူ - ဦးဗျင်၊ မိခင်အိမ်မွေ့
 မှတ်တမ်း တင်သူ - ဒေါ်ဒွင်းထက်ဌာန်
 ပါဝင်ဆောင်ရွက်သူ - ဦးမိတ်၊ ဦးခိုင်စိန်
 ဒေါ်ခင်မွေ့ကျွေး (၂၀၁၈) (၂၀)

ကျေးရွာ စံပွင့်ပါမက္ကလေး
 အချိန် ၄:၀၀

လူမှုရေးအခြေပြနှင့် သယံဇာတ အရင်းအမြစ်ပြုပြင်

ကျေးဇူး - မင်းရှာသစ်
အုပ်စု - သပြေဂျိုး

မြိုင်ယ - ဖျော်အွယ်မြို့၊
မ.စွ - ၁၅. ၂. ၂၀၁၇

တွေ့မြင်ခြင်းနှင့် ဆန်းစစ်ခြင်း

- ရွာရှိ ဆည်သည် နှစ်စဉ် ဝိုးကုတ်တွင် ရေချထွက်ပြီး ရွာတွင်း သို့ ရောက်လာ ရာ သူ့ သား များ သွားလာရခက်ခဲကြောင်း သိရသည်။
- ရွာရှိ လမ်းများမှာ သဲတူထပ်မံပြီး ချိတ်များပေါ်များသည်။
- ကုတ်ဥတု မကောင်း၍ ရွာရှိ အရင်းအမြစ်များ ပျက်စီးစွာ ကျိုးစီးနေကြောင်း သိရသည်။
- ဆည်ကို ပြန်လည် တူးဖော်ခြင်း၊ ပြုပြင်ခြင်း များ စီစဉ်ပြီး လုပ်ဆောင် အရင်းအမြစ်များ ထိန်းသိမ်းနိုင်ဖို့ သိရသည်။

ရာသီခွင်ပြ ပြက္ခဒိန်။

ရာသီခွင်ပြက္ခဒိန်												
ကျေးဇူး - မင်းရှာသစ်												
နှစ်စု - သပြေစို												
ပြန်နှစ် - ဘုရားနှစ်												
ကန်စို - ၁၅. ၂. ၂၀၁၇												
စတင်အရာ	တနင်္ဂနွေ	တနင်္လာ	ဗုဒ္ဓဟူး	သောတနင်္ဂနွေ	အင်္ဂါ	အင်္ဂါ	အင်္ဂါ	အင်္ဂါ	အင်္ဂါ	အင်္ဂါ	အင်္ဂါ	အင်္ဂါ
ရာသီဥတု												
စိုက်ပျိုးရေး	ပေါင်းပေါက်	နှင်းကျဲပဲချိုးစိုက်	အရမ်းချိုစိုက်	စပါးပျိုးစိုက်	စပါးပျိုးစိုက်	စပါးပျိုးစိုက်	စပါးပျိုးစိုက်	စပါးပျိုးစိုက်	စပါးပျိုးစိုက်	စပါးပျိုးစိုက်	စပါးပျိုးစိုက်	စပါးပျိုးစိုက်
သံဂဉ်ကြို	သင့်	သင့်	သင့်	သင့်	သင့်	သင့်	သင့်	သင့်	သင့်	သင့်	သင့်	သင့်
ပွဲတော်	မရှိ	သောတနင်္ဂနွေ	မရှိ	အင်းစိန်	အင်းစိန်	အင်းစိန်	အင်းစိန်	အင်းစိန်	အင်းစိန်	အင်းစိန်	အင်းစိန်	အင်းစိန်
ဝင်ငွေ/ထွက်ငွေ	နှင်း/ပျား	နှင်း/ပျား	နှင်း/ပျား	နှင်း/ပျား	နှင်း/ပျား	နှင်း/ပျား	နှင်း/ပျား	နှင်း/ပျား	နှင်း/ပျား	နှင်း/ပျား	နှင်း/ပျား	နှင်း/ပျား

ဦးဆောင်ဆွေးနွေးသူ - ဦးမောင်မောင်၊ ဒေါ်ခင်မာမာ၊ ဒေါ်ခင်မာမာ
 မှတ်တမ်းတင်သူ - ဒေါ်နှင်းစန်ရှည်
 ပါဝင်ဆောင်ရွက်သူ - ဦးလှမင်းဦး၊ ဦးဟန်ရွှေ၊ ဒေါ်ခင်မာမာ
 ၅၇: (၃၅)၊ ၆ (၃၈)

ကျေးဇူး - ဓမ္မ ပါရမီကျောင်း
 အချိန် - ၁:၃၀



ရာသီခွင်ပြက္ခဒိန်

ကျေးဇူး - ဇင်္ဂရာသီ
နှစ်စု - သမ္မေဂြို

မြို့နယ် - ရောက်ကွယ်မြို့
နေ့စွဲ - ၁၅ - ၂ - ၂၀၁၇

မွေးဖွားခြင်း နှင့် ဆုံးစစ်ခြင်း

- သံဂျန်ဇိုလုပ်ငန်းသည် တစ်နှစ်လုံးတွင် ဇေးလသာ
မရှိကြောင်း နှာတွင် အသက်မွေးဝမ်းကြောင်း
အစစ်လုပ်ကိုင်ကြောင်း သိရသည်။

- ရာသီဥတု မမျက်ရှာ သီးနှံစိုက်ပျိုးခြင်းစေစ်
ကြောင်း သိရသည်။

- ကြွက်သွန် နှင့် ဂုဏ်သိက္ခာ သည် ဧည့်လွန် အထက်အချ
ပေါ်ပူစာညှိရာသူ / သားများကို အကျိုးပျက်
သည်။

- ရာသီဥတု အောင်းချိ မွေးမြောင်း အလုပ် လုပ်
ရကြောင်း သိရပါသည်။

မင်းပုံစံအသုံးပြု၍ချိတ်ဆက်ခြင်း

မင်းပုံစံအသုံးပြု အဖွဲ့အစည်းနှင့်
ချိတ်ဆက်မှုအား စော့ပေးခြင်း

<p>ကျေးဇူး - မင်းရွာသစ် နယ်စု - သပြေဂြို</p> <p>ရွာတွင်း ချိတ်ဆက်နေသော အဖွဲ့အစည်းများ</p> <ul style="list-style-type: none"> - ရွာခွဲခေါ် - နာယ - ဆယ်အိမ် - စေ့စပ်ကာအဖွဲ့ - ဆုရွှေနှံလုံးသားအမျိုးသားပရဟိတအဖွဲ့ - စေ့စပ်လုံးသားပရဟိတအမျိုးသမီးအဖွဲ့ - အမျိုးသမီးဂေးရာအဖွဲ့ - မိခင်နှင့်ကလေးစောင့်ရှောက်မှုအဖွဲ့ - ချွန်ပြုတ်ဂေးအဖွဲ့ - မိလင်းဂေးဂေဟိ - ကျောင်းဂေဟိ 	<p>ဖြိုနှယ် - ဖျော်အဖွဲ့ ၆.၅ - ၁၅ - ၂ - ၂၀၁၇</p> <p>ရွာတွင်းပြင်ပ ချိတ်ဆက်နေသော အဖွဲ့အစည်း</p> <ul style="list-style-type: none"> - N.L. ၁ - ကြံ့ခိုင်ဂေး - လ.ဝ.ကရုံး - သမ အဖွဲ့အစည်း - ချိတ်ပျိုးဂေးဘဏ် - ဖြိုနှယ်စီးလင်းဂေးဂေဟိ - လယ်/သာဆည် ဖြေခံ - ၇၀၀၀ - ကျန်းမာဂေးဂေး - ပညာဂေးမျိုးဂေး - ကျောင်းကျေးလက်ဂေး - လူထုဗဟိုပြုစီမံကိန်း
---	--

အထက်ပိုင်း အကျဉ်းချုပ် အကျဉ်းချုပ်

ဒုတိယပိုင်း အကျဉ်းချုပ် အကျဉ်းချုပ်

ကျေးဇူး - ဆုတောင်းချက်
အကျဉ်း - အကျဉ်းချုပ်

ပြန်လည် - အကျဉ်းချုပ်
ကျေးဇူး - ဆုတောင်းချက်



အကျဉ်းချုပ် အကျဉ်းချုပ် - အကျဉ်းချုပ် အကျဉ်းချုပ်
 အကျဉ်းချုပ် အကျဉ်းချုပ် - အကျဉ်းချုပ် အကျဉ်းချုပ်
 အကျဉ်းချုပ် အကျဉ်းချုပ် - အကျဉ်းချုပ် အကျဉ်းချုပ်

မင်းဝံ့စံအသုံးပြုအဖွဲ့အစည်းနှင့်ပူးပေါင်း

ဘက်မှူးအားပေးလာခြင်း

ကျေးဇူး - မင်းရှာသတ်
စုတ်စုတ် - သစ်ဖြူ

ပြိုင်ပွဲ - ကျေးဇူးအဖွဲ့
မေ ၈ - ၁၅ . ၂၀၁၇

ဆွေးနွေး ခြင်းနှင့် ဆက်လက်ခြင်း

- ကျန်းမာရေးမှာ သည် ရာတွင်းတွင် မရှိ ခေတ်မတ်
အခြားအရာများကို ကျန်းမာရေးမှာ သို့သွားရောက် ဖြစ်
မြင် အဖွဲ့အရေးပါ ဖြစ်ပေါ်သည်။
- ဗိုလ်မှူးရုံးက သည် ကျေးဇူးအဖွဲ့ကို အရေးပါသော
မည် ရာသူ ရာသားနှင့် ကို ထောက်ပံ့ ပေးခြင်း
ဟု သိရသည်။
- ရာခွဲခေါင်းဆောင်နှင့် အသက်အရွယ် များသည့်
ယခုကျေးဇူးတွင် ခေါင်းဆောင် အဖွဲ့ နှစ်
ဥပဒေနှင့် ဖြစ်ပေါ် ကျေးဇူးတွင် အရေးကြီးစွာ
အရေးပါပေမည် သိရသည်။



ပင့်ကူအိမ်ကွန်ယက် နှင့် သုံးသပ်ချက်

ပင့်ကူအိမ် သုံးသပ်ခြင်း

ကျေးရွာ ... မင်းရွာသစ်
၃၀၉ ခု သံပြေရှိ

အပျိုသစ်

ဖွဲ့စည်း ပျက်စီး
နေ့စွဲ ၁၅.၂.၂၀၂၅

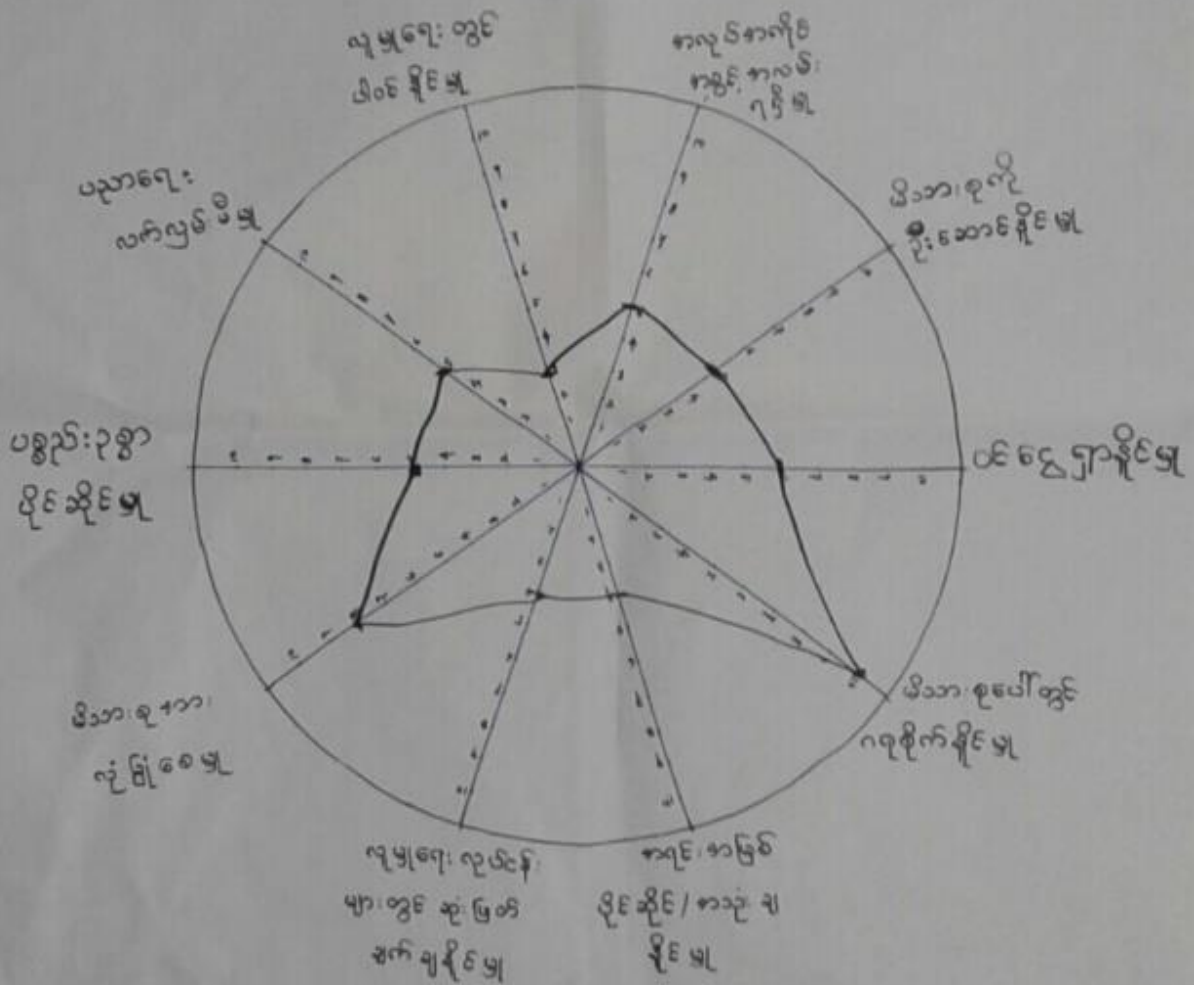

စွဲဆောင်မှု: မြင့်မားမှု
မှတ်တမ်း: ဝင်ခွင့်
ဖိစီးရေး: ဆွဲခွင့်

ဒေါ်မိုးသူကောင်
ဒေါ်၌င်းထက်ကုဉ်
ဒေါ်အိမ်စွဲ၊ ဒေါ်ခင်မိုး
ဦးထွန်း၊ မ (၃၅)

နေရာ ဝတ္ထုပေးမှု
ကျောင်း
အချိန် ၂:၀၀

ပပ်ကုန်ခမ်း သုံးသပ်ခြင်း

ကျေးဇူး မင်းဂွာသစ်
 နေ့စဉ် ... သဘောပို

အပျိုးသား

ဖွဲ့စည်း... ပျော်စွမ်း
 နေ့စဉ် ... ၁၅.၂.၂၀၁၇

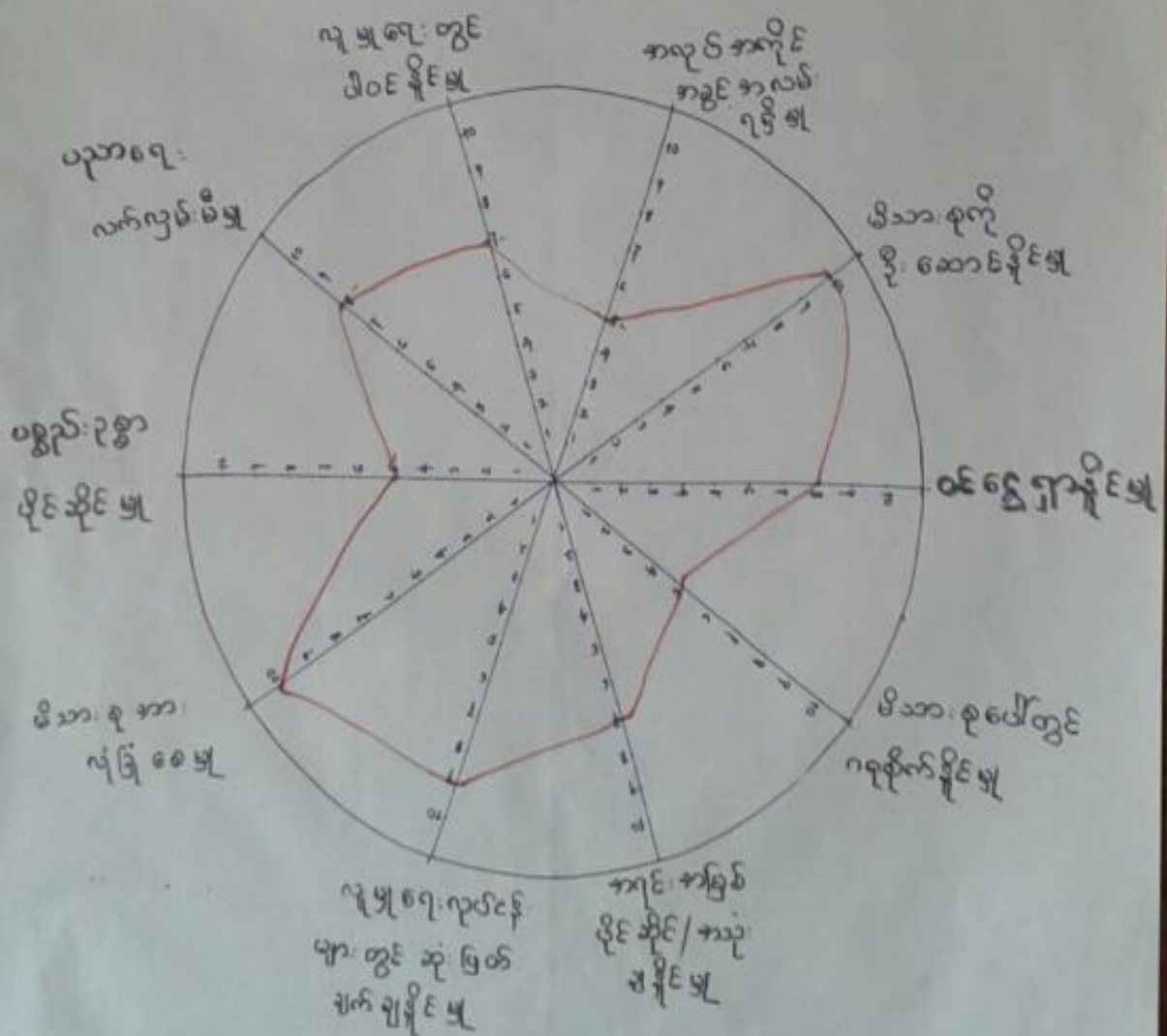

ခိုးဆောင်ဆွေးနွေးသူ... ဦးအောင်
 ဖွဲ့စည်းတမ်းတင်သူ... ဒေါ်အောင်စု
 ပါထိန်းရေးဆွဲသူ... ဒေါ်အောင်စု၊ ဦးအောင်၊ ဦးအောင်
 နေ့စဉ် ... ၁၀၀
 နေ့စဉ် ... ၁.၀၀

“ပင့်ကူအိမ် သုံးသပ်ခြင်း”

ကျေးဇူး... မင်းဥာသစ် (အမျိုးသား) မြို့နယ် - ပျော်ဇွန်
 နေ့စဉ်... သပြေကြီး အမျိုးသမီး) ရက်စွဲ - ၁၅.၂.၂၀၂၅

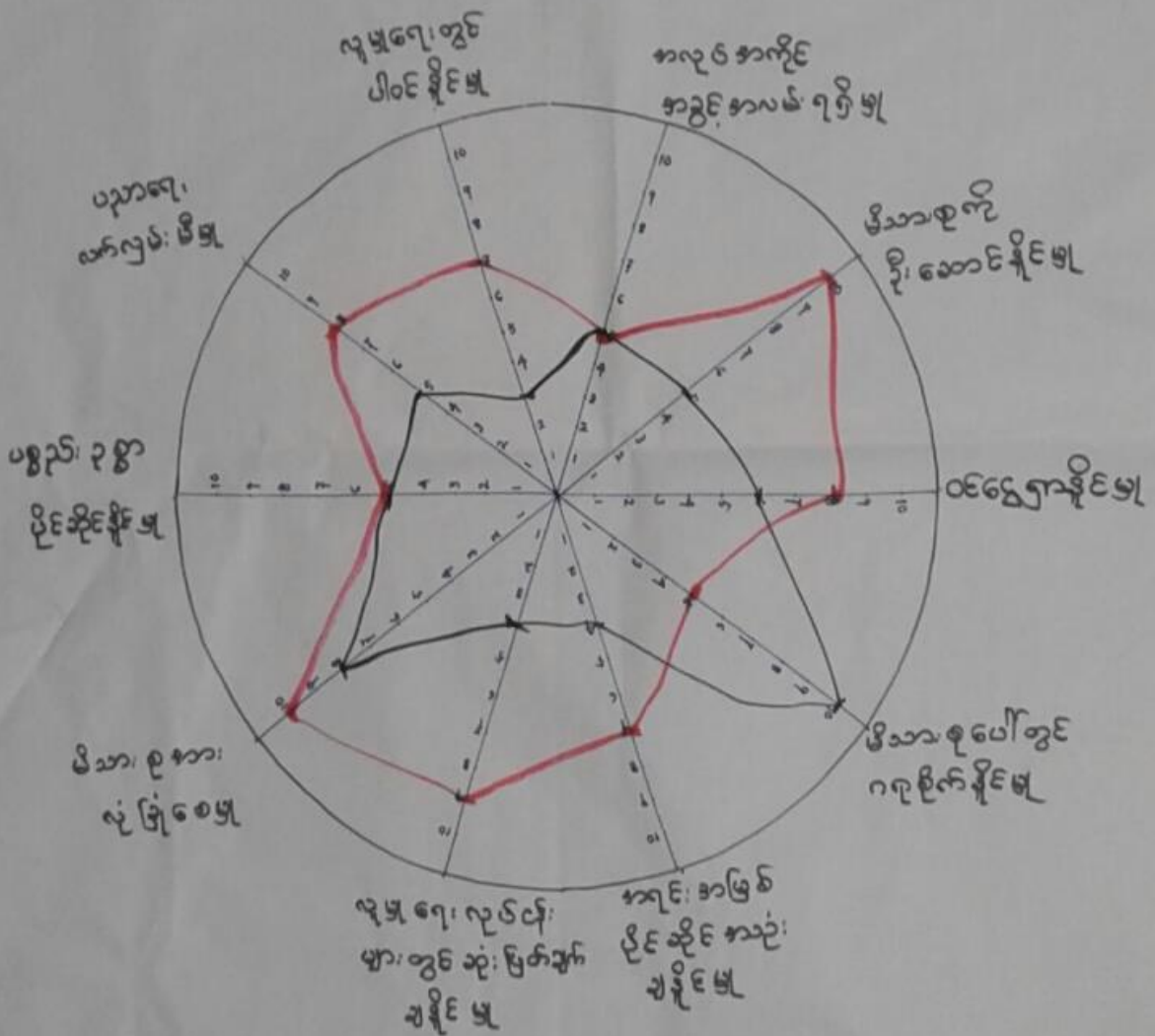

ဦးဆောင် ဆွေးနွေးသူ... ဦးညွှန်လှိုင်၊ ဒေါ်စို၊ နှုတ်အောင်
 ဖြတ်တမ်း တင်သူ... ဒေါ်ဌေး၊ ဝတ်လှိုင်
 မိမိရေးဆွဲသူ... ဒေါ်စို၊ ဒေါ်ခင်မေ
 ဦးစီးရေးမှူး... ဒေါ်စို၊ ဒေါ်ခင်မေ ကျား (၃၅)၊ မ (၃၅)
 ရက်စွဲ... မေတ္တာပူဇော် ၂.၀၀

ပင့်ကူအိမ်သုံးသပ်ခြင်း

ကျေးဇူး - မင်းရှာသစ်
အုပ်စု - သဖြေရှိ:

မြို့နယ် - လျော်ဘွယ်မြို့
နေ့စွဲ - ၁၅.၂.၂၀၁၇

ဆွေးနွေးခြင်းနှင့် ဆန်းစစ်ခြင်း

- မိဘစုအပေါ်ကုရိုက်မှုတွင် အပျိုသားနှင့်အပျိုသမီးသည် ဣစ္စာများခြားမှုရှိ ဝါသည်။
- ကောင်းအဖြစ် ပိုင်ဆိုင်မှုအား ၃၂၅ တွင် အပျိုသားကျေးအပျိုသမီးပါ ဣတွင် အားပြုကြောင်း သိရသည်။
- ပစ္စည်းဥစ္စာပိုင်ဆိုင်မှု တွင် ဣစ္စာများ မတူသော်လည်း ပိုင်ဆိုင်မှုတူညီကြောင်း သိရသည်။



ကျေးရွာ - ပင်းရွာသစ် ဧည့်စု - သဖြေကျိ	အမျိုးသမီး	ဇွဲ.၇၄ - ဇွဲ.၇၅ ၇၈၈ - ၂၆.၂.၂၀၇၇
ဆက်ဆံ အတားအဆီး	ရွှေ့ပြောင်းချက်များ	ဖွံ့ဖြိုးတိုးတက်ရေး လုပ်ငန်းများ
<ul style="list-style-type: none"> - ရွာလယ်ခေါင်လမ်း သည်ရွေး ကျောင်း ၂၀၀၀ နှင့် ကျောင်းသားများ များ သွားလာရာ အဆင် ပဖြေကျိ ဖြစ် စွမ်းထွက် ပျံ့ကျ ချိန် ကျောက်ပါသည့် - ရွာတွင် ကျေးလက်ဆေးပေးခန်း ဖွဲ့ ၇ အခြား ရွာသို့ သွားရာ ဆေး ကုသ ၇၇ ကျန် ဖရောင့် ချိန် တံခြင်း - ရေများ ထွက်ပေါက် ပျံ့ကျ ပိတ်ဆို့ ဖွဲ့များ ခွင့်ခြင်း များ၏ များ ၇ ကျန် ဖရောင့် ချိန်ပါသည့် - အလယ်တန်း ကျောင်းသားကျောင်း များ အခြား ရွာသို့ သွား ကျောက် ကျောင်း တတ်ရခြင်း မှာ အဆင်စ ဖေ့ စာတတ်ခြင်း အင်အား 	<ul style="list-style-type: none"> - သွားလာရာတွင် အဆင်စေ ရောမွေ့ ဖြစ် ကုသ ဖြေ သွားလာ ချိန် - ဝတ္ထု ဖွားချိန် ခွင့်ဆေး ဆေးခန်း တွဲပျက် ချိန် - ချိန်ဖရောင့် ချိန်ဖရောင့် ၇၇ ဖြောင့်များ သန့်ရှင်းစေ ၇၇၇၇၇၇၇၇၇၇၇၇၇၇၇၇၇၇ - ဆစ်ဂဲ ချိန်သား ပဖြေ ရွာတွင် ကျောင်း တတ်စဉ် ၇၇ 	<ul style="list-style-type: none"> - ကျွန်ုပ်တို့ လမ်း - ဆေးပေးခန်း ခွင့်သား ဖွဲ့များ တည်ဆောက်ရန် - ရွာတွင်း ဆလား အောင်မြင်စေရန် - အလယ်တန်း ကျောင်း ချိန်ချ ၇၇

ကျေးဇူး. ပစ်ခတ်ခြင်း
ဆိုင်ရာ - သဖြေကို

အမျိုးသား

မြို့နယ် - ပျော်သွယ် မြို့.
ရက်စွဲ - ၁၆.၂.၂၀၁၇

အခက်အခဲ အတားအဆီး	ပျော်မြင်ချက် (နောက်ပြန်)	ဖွဲ့စည်းတိုးတက်ရေး
<ul style="list-style-type: none"> - ရွာမိန့်၊ လမ်း သံတူ ဖြစ် - မိုးတွင်းတွင် ကျောင်းသားများ - သွားလာ ချိမ့်ပါ 	<ul style="list-style-type: none"> - ကမ္ဘာပစ္စည်း ရွာသူ ရွာသား - များ နှင့် ကျောင်းသား၊ သူ - များ သွားလာ နိုင်ရေး - တံတား ခိုင်ခံ့ ဖြစ်ပါ ရှေ့ 	<ul style="list-style-type: none"> - ကျောက်ချောင်းလမ်း (သို့) - ကျောက်ချောင်းလမ်း - တံတား ဖြည့်ပြင်ရေး
<ul style="list-style-type: none"> - ၂၀၀၇ ခုနှစ် ဖြေလုပ်သော - တံတား သည် ရေတိုက်စား - ချိ ပျက်စီး ရှေ့ လမ်း သွား ချိ - မရှိပါ။ 	<ul style="list-style-type: none"> - တွင် သွားလာရ အဆင်မပြေ - ရှိ " " - ရေပတ်လမ်း တွင် ရေ နှစ် - ဖြောင်း နှင့် အချိန် အဖြစ် 	<ul style="list-style-type: none"> - ရေပတ်လမ်း ဖြေ - ဖြေရေး - ဆေးဆိုး တည် - ဆောက်လုပ်
<ul style="list-style-type: none"> - ရေပတ်လမ်း သည် မွန်ထမ်း - သွားလာ ခက်ခဲပါသည်။ 	<ul style="list-style-type: none"> - နှစ် နှစ် နှစ် လမ်း ကောင်းစေ 	
<ul style="list-style-type: none"> - ရွာတွင် ဆေးပေး ဆိုး မရှိ - ရွာသူ ရွာသား များ ကျန်းမာရေး - အခက် အခဲ ပါသည်။ 	<ul style="list-style-type: none"> - ရွာသူ ရွာသား များ ရေ၊ သ - ပစ္စည်း ကျန်းမာရေး အခက် - အခဲ အဆင်မပြေ ရှိ " " 	

ကျေးဇူးဖွဲ့၊ ဖြိုးစဉ်းတတ်ရေး၊ လုပ်ငန်းပျက်

ကျေးဇူး - မင်းဥာသစ်
 အုပ်စု - သဖြေကိုး

ဖြိုးစုယ် - ပျော်ရွယ်ဖြိုး
 ၇က်စွဲ - ၂၆.၂.၂၀၁၇

မှီတား ပေးစာ ဆင့်	ကျေးဇူးဖွဲ့၊ ဖြိုးစဉ်းတတ်ရေး၊ လုပ်ငန်း ပျက်	အဆို ဖြေဆို	ပုံစံရေ အတွက်
၁။	ဤအဝင် ဖိန်း၊ လမ်း၊ ပြုပြင် (ကျွန်ုပ်တို့၊ ကျောက်ဆွဲ၊ ကျောက် ချော)	က+မ	၃၈၆
၂။	ဤပတ်လမ်း၊ ပြုပြင်ကုန်	က	၂၁၁
၃။	ဤတွင် အုပ်စုကြောင့် ပြုပြင် ခြင်း	က+မ	၈၉
၄။	ကျေးဇူးလက်စား၊ လေး၊ ခန်း၊ သို့ အားပေးအပ်	က+မ	၅၈
၅။	ပူလတန်း၊ ပျံ အလယ်တန်း၊ ကျောင်း ဆို	မ	၅၅

၆။ ကော်မတီဝင်များရွေးချယ်ခြင်းနှင့်ကျေးရွာဖွံ့ဖြိုးရေးအစီအစဉ်ဆောင်ရွက်မှုမှတ်တမ်းခါတ်ပုံများ



ကော်မတီရွေးချယ်ရန် မဲရေတွက်နေစဉ်



စီမံကိန်းမိတ်ဆက်အစည်းအဝေး မှတ်တမ်းခါတ်ပုံ



အမျိုးသမီးများပင့်ကူအိမ်ကွန်ယက်ရေးဆွဲနေစဉ် မှတ်တမ်းဓါတ်ပုံ



ကျေးရွာဖွံ့ဖြိုးရေးဦးစားပေးမဲပေးရန်တန်းစီနေကြစဉ်



ကျေးရွာလုပ်ငန်းခွဲအတွက်အခက်အခဲများဖော်ထုတ်ဆွေးနွေးစဉ်

၇။ ကော်မတီဝင်များစာရင်း

ကော်မတီဝင်များစာရင်း

မပါ၊ ရွာသစ် ရွာ ဘာဝေရွာ၊ ဒုဗဟို

စဉ်	အမည်	ကျား-မ	ရာထူး
၁	ဦးဖော်လာ	ကျား	ကျေးရွာအုပ်စုစီမံကိန်းအထောက်အကူပြုကော်မတီ
၂	ဒေါ်ဘို	မ	"
၃	ဦးလှိုင်စွန်း	ကျား	ဝယ်ယူရေး အယ်ကော်မတီ
၄	ဦးအောင်ကျော်စွာ	ကျား	"
၅	ဒေါ်ခင်စွန်း	မ	"
၆	ဦးမောင်ခိုင်	ကျား	လုပ်ငန်းလည်ပတ်ဖြည့်ဖြည်းဆီဖြင့် အယ်ကော်မတီ
၇	ဦးကျော်လာ	ကျား	"
၈	ဒေါ်နီလာဝင်း	မ	"
၉	ဒေါ်စိုးသူအောင်	မ	ကျေးရွာ ဘဏ္ဍာရေး အဖွဲ့
၁၀	ဒေါ်အိအိအေး	မ	စာပေ/ဓာတ်ပြား/ဓာတ်ပုံ အယ်ကော်မတီ
၁၁	ဒေါ်ခင်မာ	မ	"
၁၂	ဦးရဲဘော်	ကျား	"
၁၃	ဒေါ်နီနီကျော်	မ	အခြေခံအဆောက်အအုံ/ဓာတ်ပုံ/ဓာတ်ပြား အဖွဲ့
၁၄	ဦးအောင်ကျော်	ကျား	"
၁၅	ဦးလှိုင်	ကျား	ကျေးရွာအစည်းအဝေး
၁၆	ဒေါ်ဘိုအောင်	မ	"
၁၇			
၁၈			
၁၉			
၂၀			
၂၁			
၂၂			
၂၃			
၂၄			
၂၅			

စုစုပေါင်း (၆၆) ယောက် ကျား (၃၈) ယောက် + မ (၂၈) ယောက်

ကျေးရွာအုပ်စုစီမံကိန်းအထောက်အကူပြုကော်မတီ

..... ဦးဖော်လာ

ကျေးရွာအုပ်စုစီမံကိန်းအထောက်အကူပြုကော်မတီ၊ ဥက္ကဋ္ဌ

..... ဒေါ်ဘို

ကျေးရွာအုပ်စုစီမံကိန်းအထောက်အကူပြုကော်မတီ၊ ဥက္ကဋ္ဌ

..... ဦးကျော်စွာ

ကျေးရွာအုပ်စုစီမံကိန်းအထောက်အကူပြုကော်မတီ၊ ဘဏ္ဍာရေးဥက္ကဋ္ဌ

မှတ်တမ်းတင်သူ

အမည်။

ရာထူး။ လူထုစည်းရုံးရေးမှူးရက်စွဲ။/...../.....

၈။ ကျေးရွာအခြေခံအချက်အလက်များ (ပုံစံ-၁)



ပုံစံ - ၈ - ၁ ကျေးရွာအခြေခံအချက်အလက်များ (Form PC 1)

လမ်းညွှန်ရွက်၊ ကျေးရွာတစ်ရွာသို့ ပထမဆုံးမိတ်ဆက်ဧည့် သွားရောက်သောအခါ လူထုစည်းရုံးရေးမှူးသည် ကျေးရွာ ခေါင်းဆောင်များအား ကျေးရွာအချက်အလက်များကို မေတ္တာရပ်ခံ၍ တောင်းခံရသည့် ဤအချက်အလက်များကို စီမံကိန်း မိတ်ဆက်အစည်းအဝေးပတ်ဝန်းကျင်တောင်းခံရမည်။ စီမံကိန်းမိတ်ဆက်အစည်းအဝေးတွင် လူထုစည်းရုံးရေးမှူးသည် ဤအချက်အလက် များအား စစ်ဆေးပြီး မှန်ကန်အောင်ပြုလုပ်ရမည်။ ပြီးနောက်တွင် လူထုစည်းရုံးရေးမှူးမှ သတင်းအချက်အလက်ထိသို့ Tablets မှ တဆင့် ပြည်သူ့ရုံးရမည်။

ကျေးရွာခေါင်းဆောင် အမည် ဦးမင်းဖေ	ကျေးရွာခေါင်းဆောင်၏ ဖုန်းနံပါတ် ၀၅-၇၈၅၂၄၀၇၈၄၀	လူထုစည်းရုံးရေးမှူး၏ အမည် ဒေါ်ခင်ဝင်းဦး
ပြည်နယ်တိုင်းအထောက်အထား ဦးနယ် မြောက်	ကျေးရွာအုပ်စုအမည် ကျေးရွာအုပ်စု ၁	ကျေးရွာ မင်းကြည်

လူဦးရေ	အိမ်ထောင်စုအရေအတွက်	ကိုးကွယ်သည့်ဘာသာ	အိမ်ထောင်စုအရေအတွက်
လူဦးရေ (၁) မိသားစု	104	ဘာသာ (၁) ဗုဒ္ဓဘာသာ	104
လူဦးရေ (၂)		ဘာသာ (၂)	
လူဦးရေ (၃)		ဘာသာ (၃)	
လူဦးရေရော		ဘာသာရော	
အခြား	အရေအတွက်		
မသန်စွမ်းသူများ			
သက်ကြီးရွယ်အိုများ (၆၅ နှစ် နှင့် အထက်)	၅၀	ဗုဒ္ဓဘာသာ	၄၀
စစ်ဘေးရှောင်	၁၈		

	အမျိုးသား (အရေအတွက်)	အမျိုးသမီး (အရေအတွက်)
လူဦးရေ	၇၇၅	၇၇၁
လူဦးရေ (၁) မိသားစု	၇၇၅	၇၇၁
လူဦးရေ (၂)		
လူဦးရေ (၃)		
အခြား		
အိမ်ထောင်စုဦးရေ	၈၈	၁၆

(၁) အခြေခံအထောက်အပံ့ အသုံးအဆောင်များ

စာသင်ကျောင်း	အမှတ် ခြံမပါ	ကျန်းမာရေး	အမှတ် ခြံမပါ	ဘာသာရေး အဆောက် အအုံများ	အမှတ် ခြံမပါ
--------------	-----------------	------------	-----------------	----------------------------	-----------------

အထက်တန်းကျောင်း	<input type="checkbox"/>	ဆေးရုံ	<input type="checkbox"/>	ခေတ်	<input checked="" type="checkbox"/>
အလယ်တန်းကျောင်း	<input type="checkbox"/>	ကျန်းမာရေးဌာန	<input type="checkbox"/>	ဘုန်းကြီးကျောင်း	<input checked="" type="checkbox"/>
မူလတန်းကျောင်း	<input checked="" type="checkbox"/>	ကျန်းမာရေးဌာနခွဲ	<input type="checkbox"/>	ဟိန္ဒူဘုရားကျောင်း	<input type="checkbox"/>
ပုဂ္ဂိုလ်ကျောင်း	<input type="checkbox"/>	ဆေးပေးခန်း	<input type="checkbox"/>	ခရစ်ယာန်ကျောင်း	<input type="checkbox"/>
အခြား	<input type="checkbox"/>	အခြား	<input type="checkbox"/>	ဗလီ	<input type="checkbox"/>
				အခြား	<input type="checkbox"/>
မှတ်ချက်		မှတ်ချက် ခရစ်ယာန် ဖွဲ့		မှတ်ချက်	

(ဂ) ကျွမ်းကျင်သူများမှတ်တမ်း (ကျေးရွာတွင်နေထိုင်သော သို့မဟုတ် တခြားရွာမှလာရောက်သော ကျွမ်းကျင်သူများ)

(ခ) စာသင်ကျောင်း			(၂) ကျန်းမာရေး			(ဂ) လက်မှုပညာရှင်		
	ရွာတွင်နေထိုင်သူ	အခြားရွာမှလာသူ		ရွာတွင်နေထိုင်သူ	အခြားရွာမှလာသူ		ရွာတွင်နေထိုင်သူ	အခြားရွာမှလာသူ
မူလတန်းပြဆရာ/မ	<input type="checkbox"/>	<input checked="" type="checkbox"/>	ဆရာဝန်	<input type="checkbox"/>	<input type="checkbox"/>	လက်သမား	<input checked="" type="checkbox"/>	<input type="checkbox"/>
အထက်တန်းပြဆရာ/မ	<input type="checkbox"/>	<input type="checkbox"/>	လက်ထောက်ကျန်းမာရေးမှူး	<input type="checkbox"/>	<input type="checkbox"/>	ယန်းရံ	<input type="checkbox"/>	<input checked="" type="checkbox"/>
အလယ်တန်းပြဆရာ/မ	<input type="checkbox"/>	<input type="checkbox"/>	အဆိုသူကျန်းမာရေးဆရာမ	<input type="checkbox"/>	<input type="checkbox"/>	လျှပ်စစ်ကျွမ်းကျင်ပညာရှင်	<input type="checkbox"/>	<input checked="" type="checkbox"/>
ပုဂ္ဂိုလ်ကျောင်းဆရာ/မ	<input type="checkbox"/>	<input type="checkbox"/>	သားရွာဆရာမ	<input type="checkbox"/>	<input checked="" type="checkbox"/>	ခရိုင်အုပ်ချုပ်ရေးမှူး	<input checked="" type="checkbox"/>	<input type="checkbox"/>
အခြား	<input type="checkbox"/>	<input type="checkbox"/>	ပြည်သူ့ကျန်းမာရေးလုပ်သား	<input type="checkbox"/>	<input type="checkbox"/>	ကျေးပြင်ဆရာ	<input type="checkbox"/>	<input type="checkbox"/>
မှတ်ချက်			မှတ်ချက် ခရစ်ယာန် ဖွဲ့			မှတ်ချက်		

(ဃ) ကျေးရွာသို့ ရောက်ရှိနိုင်သည့် လမ်းအခြေအနေ / ကျေးရွာတစ်ရွာသည် ၎င်း၏ ကျေးရွာအုပ်စုနှင့် ဆက်သွယ်ထားသော လမ်းအခြေအနေ (အောက်ပါတို့ကိုဖိုင်းပါ)

ကျောက်ကြမ်းလမ်း ကတ္တရာလမ်း ကွန်ကရစ်လမ်း မော်တော်ဆိုင်ကယ်လမ်း
 ကျောက်စင်းလမ်း မြေသားလမ်း လူသွားလမ်း အခြား သိရူးတပ်မဟာ

(င) ကျေးရွာဖွံ့ဖြိုးမှုစီမံချက်

- (ခ) လူထုဝဟိုပြုစီမံကိန်းမတင်မီ ဤကျေးရွာတွင်ကျေးရွာဖွံ့ဖြိုးမှု စီမံချက်ရှိခဲ့ပါသလား? ဖိုင်းပါ
 (၂) ရှိပါလျှင် ဤစီမံချက်ကို မည်သည့် ခုနှစ်တွင်ပြင်ဆင်ခဲ့ပါသနည်း? နှစ်-----/မသိပါ
 (၃) ဤစီမံချက်ကို ဖြေ နယ်မှအတည်ပြုခဲ့ပါသလား? ပြုခဲ့ပါသည်/မပြုခဲ့ပါ /မသိပါ

(စ) ခရီးအကွာအဝေး

- (ခ) ဤကျေးရွာ၏လဟိုမှ ၎င်းကျေးရွာအုပ်စု၏ဝဟိုအထိ ခရီးပိုင်မည်မျှကွာဝေးသနည်း? မိုင် ၁-----/မသိပါ
 (၂) ဤကျေးရွာမှ ၎င်းကျေးရွာအုပ်စု၏ဝဟိုအထိ သွားလာရာတွင်ကြာမြင့်သည့်အချိန်

ခြောက်သွေ့ ရာသီတွင်ကြာချိန် ၂၀ မိနစ် ----- ထော်လာရီး/မော်တော်ဆိုင်ကယ်/မြေလျှင်/လား/မော်တော်ဘုတ်/
 အခြား -----
 နွေရာသီတွင်ကြာချိန် ၁၅ မိနစ် ----- ထော်လာရီး/မော်တော်ဆိုင်ကယ်/မြေလျှင်/လား/မော်တော်ဘုတ်/
 အခြား -----

(ဆ) ပတ်ဝန်းကျင်ဆိုင်ရာ သဘာဝဘေးအန္တရာယ်

ဤကျေးရွာတွင် ရေကြီးခြင်းကိုသို့၊ သဘာဝဘေးအန္တရာယ်ကျရောက်မှုခြင်း ရှိပါသလား။

မရှိပါ ရှိပါသည် ရှိလျှင်ခေါ်ပြပါ အကျဉ်းချုပ်:-----

(ဇ) ကျေးရွာတွင် ခွဲစဉ်ထားသော အဖွဲ့အစည်းများ

လူထုတော်ကြီးမိမိကိန်းမတိုင်မီ ဤကျေးရွာတွင် ကျေးရွာဖွံ့ဖြိုးရေးအတွက် အစိုးရ (သို့) ရွာသားများကိုယ်တိုင်(သို့) မိမိကိန်းတစ်စုမှ ခွဲစဉ်ထားသည့် အဖွဲ့အစည်းများရှိပါသလား။

(၁) မေ့စရာကန်ဖွဲ့-----

(၂) ပုလဲကန်ဖွဲ့-----

(ဈ) အထွေထွေအုပ်ချုပ်ရေး ဦးစီးဌာန (GAD) မှ မှတ်တမ်းတင်ထားခြင်း

ဤကျေးရွာသည် အထွေထွေအုပ်ချုပ်ရေး ဦးစီးဌာန (GAD) မှ မှတ်တမ်းတင်ထားမှု ရှိပါသလား။

မရှိပါ ရှိပါသည်

ကျေးရွာခေါင်းစောင်

အမည် ဦးအောင်

လက်မှတ် [Signature] ခန့် ၁၇.၂.၂၀၁၇

လူထုစည်းရုံးရေးမှူး

အမည် ဒေါ်ဒွေးဝတ်ရည်

လက်မှတ် [Signature] ခန့် ၁၇.၂.၂၀၁၇

၉။ ပုံစံ ၈-၂။ စီမံကိန်းစက်ဝန်းအချိန်ဇယား

ပုံစံ - ၈ - ၂ - စီမံကိန်းစက်ဝန်းအချိန်ဇယား (PC 2)

လမ်းညွှန်ချက်၊ သက်ဆိုင်ရာလုပ်ထုတ်စည်းမျဉ်းစည်းကမ်း/လက်ထောက်နှုန်းညွှန်းများမှ စီမံကိန်းစက်ဝန်းအဆင့်တစ်ခုစီပြီးစီးတိုင်း ကျေးရွာနှင့် ကျေးရွာအုပ်စုအတွက် ဤပုံစံကို ဖြည့်သွင်းရမည်။

စည်ရုံးစေမှု/ဝန်ထမ်း အမည် . ဇနီး/ ဖခင်/ ဝတ်စုံအမည်

၁. နေ့စွဲ 15. ၉. 2017

စက်ဝန်းအားအမှတ်ကြီးပါ စက်ဝန်း(၁) စက်ဝန်း(၂) စက်ဝန်း(၃)

စက်ဝန်း(၄)

ကျေးရွာအုပ်စု ယုတ်မြို့: ကျေးရွာ မေ၊ ၅၁၁၆

စီမံကိန်းအဆင့်စွက်မှုအဆင့်များ	နေ့စွဲ		အစည်းအဝေးတွင်တက်ရောက်သူအရေအတွက်			
	စတင်သည့် နေ့	ပြီးဆုံးသည့်နေ့	အချိန်အရေအတွက်	အချိန်သမီး အရေအတွက်	ဆိပ်တောင်စု အရေအတွက်	လူမျိုးစုကက်ရောက်သူ အရေအတွက် နှင့် လူမျိုးစုအမည်
၁။ ကျေးရွာစီမံကိန်း မိတ်ဆက်အစည်းအဝေး	15. ၉. 2017	15. ၉. 2017	42	43	85	မဟာ 85
၂။ ကျေးရွာစွဲပြီးစေရ စီမံချက်ရေးဆွဲခြင်း အစည်းအဝေး	1၆. ၉. 2017	1၆. ၉. 2017	47	41	88	မဟာ 88
၃။ ကျေးရွာအုပ်စု လုပ်ငန်းစဉ်ပြန်ချက်ချသည့် အစည်းအဝေး	18. ၉. 2017	18. ၉. 2017	1၃	13	၃5	မဟာ ၃5
၄။ မြို့နယ်အဆင့် စီမံကိန်းရေးဆွဲရေး နှင့် အကောင်အထည်ဖော်ရေးကော်မတီ၏ စီမံကိန်း သုံးသပ်မှု အစည်းအဝေး			မရှိ	မရှိ	မရှိ	မရှိ
၅။ မြို့နယ် စီမံကိန်းရေးဆွဲရေး နှင့် အကောင်အထည်ဖော်ရေး ကော်မတီ၏စီမံကိန်းကို စွာသို့ အသိပေး အကြောင်းကြားသည့် အစည်းအဝေး	၂7. ၉. 2017	27. ၉. 2017	33	၃4	57	မဟာ 57
၆။ စီမံကိန်းလုပ်ငန်းစဉ်စီမံချက်ရေးဆွဲခြင်း အစည်းအဝေး						
၆.၁။ စီမံကိန်းလုပ်ငန်း အကောင်အထည်ဖော် ရေးဆွဲရေးအစဉ် ရေးဆွဲခြင်း	၂7. ၉. 2017	27. ၉. 2017	33	၃4	57	မဟာ 57

၆.၂ ဝယ်ယူရေးအစီအစဉ် ရေးဆွဲခြင်း	၂၇.၆.၂၀၁၇	၂၇.၆.၂၀၁၇	၃၃	၂၄	၅၇	၂၈	၅၇
၆.၃ သတ္တုရေးရာန်ကျမှု လျာထားအစီအစဉ် ရေးဆွဲခြင်း	၅.၇.၁၇	၅.၇.၁၇	၇	၉	၁၅	၂၈	၁၅
၆.၄ ပြင်/ထိန်းအစီအစဉ် ရေးဆွဲခြင်း	၂၇.၆.၂၀၁၇	၂၇.၆.၂၀၁၇	၃၃	၂၄	၅၇	၂၈	၅၇
၇။ စီမံကိန်းလုပ်ငန်းခွဲ တိုးတက်မှု စောင့်ကြည့် အစည်းအဝေး							
၇.၁ အစည်းအဝေး ပထမအကြိမ်	၁၅.၇.၁၇	၁၅.၇.၁၇	၆	၇	၁၃	၂၈	၁၃
၇.၂ အစည်းအဝေး ဒုတိယအကြိမ်							
၇.၃ အစည်းအဝေး တတိယအကြိမ်							
၈။ စီမံကိန်းလုပ်ငန်းခွဲ အပြီးသတ်စစ်ဆေးခြင်း အစည်းအဝေး							
၉။ လူထုစစ်ဆေးမှုအစည်းအဝေး			၄၂	၄၂	၈၄	၂၈	၈၄



၁၀။ ပုံစံ ၈-၃။ ကျေးရွာဖွံ့ဖြိုးရေး ဦးစားပေးအစီအစဉ်

ပုံစံ - ၈ - ၃ ကျေးရွာဖွံ့ဖြိုးရေး ဦးစားပေးအစီအစဉ် (Form PC 3)

လမ်းညွှန်စုတ်၊ အဆင့်(၃) ကျေးရွာဖွံ့ဖြိုးရေးရက်အစည်းအဝေး ဖြီးဆုံးသောအခါ ကျေးရွာပိတ်နိမ့် အထောက်အကူပြု ကော်မတီသည် လူထုစည်းရုံးရေးမှူးအကူအညီဖြင့် ဤပုံစံကိုဖြည့်စုံအောင် ဖြည့်သွင်းရမည်။

လူထုစည်းရုံးရေးမှူး/ဝန်ထမ်း အမည် ဒေါ်ခွင်ဝင်းကျော်
 ဝန်ထမ်းအား အမှတ်ဖြစ်ပါ (✓) ဖြစ်ပါက ဝန်ထမ်း(၁) ဝန်ထမ်း(၂) ဝန်ထမ်း(၃) ဝန်ထမ်း(၄)
 ဖြည့်စွက်ရမည့် ဝန်ထမ်းအား ဖြည့်စွက်ရမည့် ကျေးရွာအုပ်စုအမည် ကျေးရွာ ဖွံ့ဖြိုးရေး
 က၊ အခက်အခဲအတားအဆီးများအား ဖော်ပြခြင်း - ယခုလက်ရှိအခြေအနေတွင် ဤကျေးရွာဖွံ့ဖြိုးတိုးတက်ရေးအတွက် အဓိက အခက်အခဲအတားအဆီးများသည် မည်သည့်များဖြစ်ပါသနည်း (အမျိုးသား/သမီး အနည်းဆုံးအခက်အခဲ ၅ ခုစီဖော်ပြပါ)

အမျိုးသား အဖွဲ့မှ တင်ပြသောအခက်အခဲအတားအဆီးများ	အမျိုးသမီး အဖွဲ့မှ တင်ပြသောအခက်အခဲအတားအဆီးများ
၁ ဂြိုဟ်လမ်းမ ဘုံတူဖိုး သွားရခက်ခဲ	၁ ဂြိုဟ်လမ်းမ ချွေးရောင်လမ်း ကျောင်း ဘာသာအခက်ခဲ
၂ ဂြိုဟ်လမ်းမ မြေပိုင်း မြေပိုင်း ကျောင်း	၂ ဂြိုဟ်လမ်းမ မြေပိုင်း မြေပိုင်း ကျောင်း
၃ ဂြိုဟ်လမ်းမ မြေပိုင်း မြေပိုင်း ကျောင်း	၃ ဂြိုဟ်လမ်းမ မြေပိုင်း မြေပိုင်း ကျောင်း
၄ ဂြိုဟ်လမ်းမ မြေပိုင်း မြေပိုင်း ကျောင်း	၄ ဂြိုဟ်လမ်းမ မြေပိုင်း မြေပိုင်း ကျောင်း
၅ ဂြိုဟ်လမ်းမ မြေပိုင်း မြေပိုင်း ကျောင်း	၅ ဂြိုဟ်လမ်းမ မြေပိုင်း မြေပိုင်း ကျောင်း

၈။ ဝန်ထမ်းခြင်း - နောက်လအတွက် (၅) နှစ် အတွင်း ကျေးရွာဖွံ့ဖြိုးရေး ဝန်ထမ်းလျာထားရက်များအား တင်ပြပါ။

အမျိုးသားအဖွဲ့မှ တင်ပြသောဝန်ထမ်းချက်များ	အမျိုးသမီးအဖွဲ့မှ တင်ပြသောဝန်ထမ်းချက်များ
၁ ကျေးရွာဖွံ့ဖြိုးရေး ဝန်ထမ်းများ	၁ ကျေးရွာဖွံ့ဖြိုးရေး ဝန်ထမ်းများ
၂ ဝန်ထမ်းများ	၂ ဝန်ထမ်းများ
၃ ဝန်ထမ်းများ	၃ ဝန်ထမ်းများ
၄ ဝန်ထမ်းများ	၄ ဝန်ထမ်းများ
၅ ဝန်ထမ်းများ	၅ ဝန်ထမ်းများ

၉။ လူထုပိတ်နိမ့်ဖော် လာမည့် (၄) နှစ်အတွက် အကျိုးဝင်သော ဦးစားပေး ဖွံ့ဖြိုးတိုးတက်မှု လုပ်ငန်း အစီအစဉ်များအားဖော်ပြပါ။

အဆင့်	ကျေးရွာအတွက် ဦးစားပေး ဖွံ့ဖြိုးတိုးတက်မှု လုပ်ငန်းစဉ်များ	အဆိုပြုသူ (အမျိုးသား/အမျိုးသမီး/အမျိုးသား+အမျိုးသမီး)	ခန့်မှန်းကုန်ကျ ဝင်ရက်	အကျိုးခံစားခွင့်ရှိသူ ခန့်မှန်းခြေ အရေအတွက်
၁	ဂြိုဟ်လမ်းမ မြေပိုင်း မြေပိုင်း	အမျိုးသား ၁ ဘဏ္ဍာ	44 ဘဏ္ဍာ	500 ဦး
၂	ဂြိုဟ်လမ်းမ မြေပိုင်း မြေပိုင်း	အမျိုးသား	52 ဘဏ္ဍာ	500 ဦး
၃	ဂြိုဟ်လမ်းမ မြေပိုင်း မြေပိုင်း	အမျိုးသား + အမျိုးသမီး	60 ဘဏ္ဍာ	500 ဦး
၄	ဂြိုဟ်လမ်းမ မြေပိုင်း မြေပိုင်း	အမျိုးသား ၁ ဘဏ္ဍာ	70 ဘဏ္ဍာ	500 ဦး
၅	ဂြိုဟ်လမ်းမ မြေပိုင်း မြေပိုင်း	အမျိုးသမီး	80 ဘဏ္ဍာ	500 ဦး

၁၀။ လူထုပိတ်နိမ့်ဖော် လာမည့် (၄) နှစ်အတွက် အကျိုးဝင်သော ဦးစားပေး ဖွံ့ဖြိုးတိုးတက်မှု လုပ်ငန်း အစီအစဉ်များအားဖော်ပြပါ။

အဆင့်	ကျေးရွာအတွက် ဦးစားပေး ဖွံ့ဖြိုး	အဆိုပြုသူ (အမျိုးသား/အမျိုးသမီး)	အခန်းကဏ္ဍ
-------	---------------------------------	----------------------------------	-----------

ပုံစံ ၁-၄၊ ကျေးရွာဖွံ့ဖြိုးရေးစီမံကိန်းလုပ်ငန်းခွဲရွေးချယ်ခြင်းပုံစံ

ပုံစံ - ၁ - ၄ ကျေးရွာအုပ်စုစီမံကိန်းလုပ်ငန်းခွဲရွေးချယ်ခြင်းပုံစံ (Form PC 4)

လယ်ယာဖွံ့ဖြိုးရေး၊ စီမံကိန်းလုပ်ငန်းခွဲရွေးချယ်မှုအစည်းအဝေးပြီးနောက်တွင် ကျေးရွာအုပ်စုမှ CF/TF တို့၏ အကူအညီရယူ၍ ကျေးရွာစီမံကိန်းကော်မတီမှ လက်မှတ်ရေးထိုးပြီး အဆိုပါပုံစံအား ပြည့်စုံအောင်ဖြည့်သွင်းရမည်။ ဤပုံစံအား ပြည့်စုံစွာဖြည့်သွင်းပြီးပါက ကျေးရွာအုပ်စုဖွံ့ဖြိုးတိုးတက်ရေးမိန့်ခွဲချက်တွင် TPIC သို့ ပေးပို့ရန်အတွက် နောက်ဆက်တွဲအဖြစ် ထားရှိရမည်။ CF မှ ကျေးရွာတစ်ရွာချင်းစီ၏ စီမံကိန်းလုပ်ငန်းခွဲအိုင်ရာ အချက်အလက်များကို MIS သို့ ထည့်သွင်းရမည်။ (ယခုနှစ်စီမံကိန်းလုပ်ငန်းခွဲ အလုပ်ကိုင်သော ကျေးရွာများ မပါဝင်ပါ။)

ကျေးရွာအုပ်စုအမှတ်/ဝန်ထမ်းအမည် - **ဦးခွဲလှစင်စွန်း**

နေ့စွဲ **18.2.2017**

ပြည်နယ်/တိုင်း **မန္တလေး**၊ မြို့နယ် **ကျောက်ဆည်**၊ ဝက်ဝန်းအားအမှတ်ခြစ်ပေးပါ။(✓) ဝက်ဝန်း(၁) ဝက်ဝန်း(၂) ဝက်ဝန်း(၃) ဝက်ဝန်း(၄) ဝက်ဝန်း(၅)

ကျေးရွာအုပ်စု - **၁၁၈၆၅**

ကျေးရွာအမည်	ဆောင်ရွက်မည့် လုပ်ငန်းများ	အတိုင်းအတာ	ခန့်မှန်း တိုက်ရိုက် အကျိုးစီးပွားခွင့် ရှိသူများ	အဆိုပြုတင်ပြသူ	စီမံကိန်းမှ ထည့်သွင်း		ခန့်မှန်းကျန်ကျစေရိတ်		စုစုပေါင်း
					စီမံကိန်းမှ ထည့်သွင်း	အခြားထည့်သွင်းမှု (ခေါ်ပြုပါ) ထည့်သွင်းမှု အမည်/အဖွဲ့	ကျေးရွာမှ ထည့်သွင်း	အခြားထည့်သွင်းမှု (ခေါ်ပြုပါ) ထည့်သွင်းမှု အမည်/အဖွဲ့	
၁၁၈၆၅	ရွာတွင်းကျောက် စတုဂံလမ်း ၁၆ ခု	55' x 12' x 1	၆၁၁	ကျား မ ကျား+မ	4300000/-	-	-	-	4300000/-
လယ်တော်	ရွာတွင်းကျောက် စတုဂံလမ်း ၁၆ ခု	53' x 12' x 1'-3"	၉53	ကျား မ ကျား+မ	4200000/-	-	-	-	4200000/-
မင်းရွာတစ်	ရွာတွင်းကျောက် စတုဂံလမ်း ၁၆ ခု	572' x 12' x 2'-3"	500	ကျား မ ကျား+မ	4400000/-	-	-	-	4400000/-
မင်းရွာ	ရွာတွင်းကျောက် စတုဂံလမ်း ၁၆ ခု	560' x 12' x 0'-9"	208	ကျား မ ကျား+မ	4200000/-	-	-	-	4200000/-

ရာထူး ကျေးရွာအုပ်စု စီမံကိန်းကော်မတီ ဥက္ကဋ္ဌ အမည် လက်မှတ် ရက်စွဲ

(Signature) 18.2.2017

ဦးခွဲလှစင်စွန်း

ပုံစံ - ၈ - ၄ ကျေးရွာအုပ်စုစီမံကိန်းလုပ်ငန်းခွဲရွေးချယ်ခြင်းပုံစံ (Form PC 4)

လက်ညွှန်ရွက် စီမံကိန်းလုပ်ငန်းခွဲရွေးချယ်မှုအစည်းအဝေးပြီးနောက်တွင် ကျေးရွာအုပ်စု CF/TF တို့၏ အကူအညီရယူ၍ ကျေးရွာစီတောက်တော်မတီမှ လက်မှတ်ရေးထိုးပြီး အဆိုပါပုံစံအား ပြည့်စုံအောင်ဖြည့်သွင်းရမည်။ ဤပုံစံအား ပြည့်စုံစွာဖြည့်သွင်းပြီးနောက် ကျေးရွာအုပ်စု ဦးစီးတော်ရေးစီမံချက်တွင် TPIIC သို့ ပေးပို့ရန်အတွက် နောက်ဆက်တွဲအဖြစ် တာရှည်ခံစေရမည်။ CF မှ ကျေးရွာတစ်ရွာချင်းစီ၏ စီမံကိန်းလုပ်ငန်းခွဲဆိုင်ရာ အချက်အလက်များကို MIS သို့ ထည့်သွင်းရမည်။ (ယခုစီမံကိန်းလုပ်ငန်းခွဲ မလုပ်ကိုင်သော ကျေးရွာများ မပါဝင်ပါ။)

ကျေးရွာစုစီမံရေးမှူး/ဝန်ထမ်းအမည် - ဦးဦးအောင် : ၀၅/၄

နေ့စွဲ - ၂၀၁၇-၀၂-၂၀

ပြည်နယ်/တိုင်း မြို့နယ် ကျေးရွာအုပ်စု - မန္တလေး မြို့နယ် ကျေးရွာအုပ်စု

စက်ဝန်းအားအမှတ်ခြင်းပေးပါ။(✓) စက်ဝန်း(၁) စက်ဝန်း(၂) စက်ဝန်း(၃) စက်ဝန်း(၄)

ကျေးရွာအမည်	ဆောင်ရွက်မည့် လုပ်ငန်းများ	အတိုင်းအတာ	ခန့်မှန်း တိုက်ရိုက် အကျိုးစီးပွားခွင့် ရှိသူများ	အဆိုပြုတင်ပြသူ	ခန့်မှန်းကုန်ကျစရိတ်			
					စီမံကိန်းမှ ထည့်သွင်းမှု	ကျေးရွာမှ ထည့်သွင်းမှု	အခြားထည့်သွင်းမှု (ခေါ်ပြုပါ) ထည့်သွင်းမှု အမည်/အဖွဲ့	
မိန်းမိုးရွာ	ရွာဖွဲ့ခြင်း၊ အကျွတ် ဓနိခြင်း	၈၂၀' x ၁၂၀' x ၈' - ၅"	၂၆၆	<input type="checkbox"/> ကျား <input type="checkbox"/> မ <input checked="" type="checkbox"/> ကျား+မ	၄၀၀၀၀၀/-	-	-	၄၀၂၀၀၀၀/-
				<input type="checkbox"/> ကျား <input type="checkbox"/> မ <input type="checkbox"/> ကျား+မ				
				<input type="checkbox"/> ကျား <input type="checkbox"/> မ <input type="checkbox"/> ကျား+မ				

ရာထူး ကျေးရွာအုပ်စု စီမံကိန်းစီမံကိန်းမှူး ဦးဦးအောင် အမည် လက်မှတ် ရက်စွဲ



 ၂၀၁၇ ခု ဇန်နဝါရီလ ၂၀ ရက်စွဲ

၁၂။ အစည်းအဝေး မှတ်တမ်းများ



ကျေးရွာအစည်းအဝေးမှတ်တမ်း

အစည်းအဝေးပြုလုပ်သည့်နေရာ ။ ။ မေပွဲပါဂူ ကျောင်း၊
 ကျေးရွာ ။ ။ မင်းဗြာဘစ်
 ကျေးရွာအုပ်စု ။ ။ ဘဇော်၊
 အချိန် ။ ။ ၅:30
 အစည်းအဝေးအမည် ။ ။ ဒုတိယအကြိမ် အစည်းအဝေး

တက်ရောက်သူဦးရေ ကျား (4၆)၊ မ (၁၅) စုစုပေါင်း (၆၁)

အစည်းအဝေးတွင်ဆွေးနွေးသည့်အကြောင်းအရာ၊

- ၁။ PRA (၆) ခုကို စည်းစဉ်းပြုလုပ်ပြီး အရာ စွမ်းဆွံ့ခြင်း၊
- ၂။ ဆန်းစစ်ခြင်း၊ ဖြေရှင်းခြင်း၊
- ၃။ အခက်အခဲကောက်ခံချိန်များကို အမျိုးသား၊ အမျိုးသမီး၊
- ၄။ ၂ ခုစီဖြင့် ဖြေရှင်းခြင်း၊
- ၅။ အကျိုးဝင်စေရန်နှင့် အခွင့်အလမ်းများကို
- ၆။ ဖြစ်ပေါ်စေခြင်း၊
- ၇။ လုပ်ငန်းများကို ပြုလုပ်ရန် ဦးစားပေးလုပ်ငန်းများကို
- ၈။ စီမံခန့်ခွဲခြင်း၊
- ၉။ မိမိတို့ဝင်ရောက် ပြောဆိုရန် အခွင့်အလမ်းများကို
- ၁၀။ မှီခိုနေသူများကို စီမံခန့်ခွဲခြင်း။



စော့စော့ချက်များ (ပြောသူနှင့်အကြောင်းအရာကိုတွဲမှတ်တမ်းတင်ရန်)

အကျိုးဝင်ဘေးလုပ်ငန်းနှင့် အကျိုးမဝင်ဘေးလုပ်ငန်းကြီးကြီးကြီးကြီး
 ကာလတွင် ကျေးဇူးပြုလုပ်ခဲ့ခြင်း နှင့် ဘေး တိမ်းကား ကျ ညီအစ်မတွေ
 ဗြူအေပါသည်။ တိမ်းကားသည် လုပ်ငန်းနှင့် နှိုင်းစာရင်း နှစ်ခု
 ဝေါင်း၍ ဖြေလုပ်ပေး ဂုဏ်ထူးဆောင်များပါသည်။ လူမှုစည်းရုံး
 ရေးဖြင့် ဗဟုသုတ တွင် ကျေးဇူးတင် ဖြစ်လျက်မည် ဖြစ်ကြောင်း
 ဒုတိယနှစ်တွင် ဖြစ်နိုင်ကြောင်း ဂုဏ်ထူးဆောင်များပါသည်။ အမျိုးသမီး
 တို့အား ခေါ်ဝေါ်ပေး ပြုလုပ် - အလုပ်ထမ်း ကျောင်းကို ကလေး
 များသွား တက်ရခြင်း မှာ အဆင်မပြေ၍ ကာလတွင် အလုပ်ထမ်း
 ကျောင်း ထိုးချိန် ၎င်း ဖြစ်ပေါ်အစီ၊ လူမှုစည်းရုံး ရေးဖြင့်
 မြို့အုပ်စု စီမံကိန်း ရေးဆွဲ ရေးဆွဲ ရေးဆွဲ အကောင် အထည်ဖော်
 ရောက်မည် မှ ရာထူးခြင်း မရှိပါ။ လုပ်ငန်း - ဖြစ် ပါ က
 ဖြစ်နိုင်ကြောင်း အလုပ်ထမ်း ကျောင်း ထိုးချိန် ကာလ အကုန်
 လျှောက်လွှာများကို စီမံကိန်း မှ ဖြေလုပ်ပေးရန် မရှိကြောင်း ဖြစ်
 ဖြစ်ပါသည်။ ကျေးဇူးတင် စီမံကိန်း အထောက်အကူ ဖြစ် ပြု စေခြင်း
 ရန် ကျေးဇူးပြု လူမှုစု အစီ မှ အစီအစဉ် ကောင်း ဝံ ကာလ အမျိုး
 သား ပြုလုပ်ကာ နှင့် အမျိုးသမီး သွတ်တောက် ကို လူမှုစု အစီအစဉ်
 ပါသည်။



ဆုံးဖြတ်ချက်များ

- ၁။ အမျိုးသား၊ အမျိုးသမီး ချိန် အက စတင်အစားအစဉ်
 မှာကိစ္စ ကျေးဇူးတင် ဖွဲ့စည်းရေး လုပ်ငန်းများဖြစ်သည်။
- ၂။ အကစတင်ရေးလမ်းညွှန်ရေး၊ စာပတ်လမ်းညွှန်ရေး၊ စာတမ်းတွင်
 ညွှန်ကြားရေး၊ ဖွဲ့စည်းရေး၊ ကျေးဇူးတင်ရေးပေးအပ်ခြင်း
- ၃။ အကစတင်ရေး၊ ကျေးဇူးတင်ရေး၊ စာတမ်းတွင် ဖွဲ့စည်းရေး (၄, ၃, ၂, ၁)
 ဖြစ်ပေါ်ရေးများအားပါအောင်။
- ၄။ ကျေးဇူးတင်ရေး၊ ဖွဲ့စည်းရေး၊ စာတမ်းတွင် ကျေးဇူးတင်ရေး
 အစီအစဉ် အမျိုးသား၊ အမျိုးသမီး (၇) ယောက်
- ၅။ ချိန် အကစတင် (၆) ခုတွင် ဖွဲ့စည်းရေး ကျေးဇူး
 ကျေးဇူးတင်ရေးများပါအောင်။

မှတ်တမ်းတင်သူ *[Signature]*
 အမည် မော်ဒင်ဝေကျည်
 ရာထူး ပူးတွဲအစည်းအရုံးချုပ်
 ရက်စွဲ ၁၆.၂.၂၀၁၇

အတည်ပြုသူ *[Signature]*
 အမည် ဦးပေါ်လာ
 ရာထူး ကျေးဇူးတင်ရေးအဖွဲ့ချုပ်
 ရက်စွဲ ၁၆.၂.၂၀၁၇



၁၃။ ကဏ္ဍအလိုက် အခက်အခဲမှတ်တမ်း

ပရောဂျက်အကျုံးစွာ

နောက်ဆက်တွဲ(၄) ခြားနားသောအပိုင်းများအတွက် ဦးစားပေးပွဲ ဖြိုးရေးလုပ်ငန်းစဉ် အနှစ်ချုပ်

မူရင်းသည်အား VPSC တွင်ထားရှိရပါမည်၊ အခြားဌာနများနှင့် ညှိနှိုင်းရန်အတွက် မိတ္တူအား TPIC သို့ပို့ရပါမည်၊ MIS data အနေဖြင့် သွင်းရန် မလိုအပ်ပါ။

	အဆင့်	လုပ်ငန်း	မည်သည့်ဦးစားပေးလဲ	ကျေးဇူးတင်တာဝန်ခံသူ (သို့) အုပ်စု	ပြင်ပမှမည်သူ ထောက်ပံ့မလဲ
အခြေခံအဆောက်အအုံ	၀	ကျေးဇူးတင်ပေးခြင်း၊ လျှောက်ထားခြင်း	<input checked="" type="checkbox"/> မ <input type="checkbox"/> ကျား	ကျေးဇူးတင် / ထောက်ပံ့	လူမှုမဟုတ်ခြင်းမရှိ
	၂	အသေးစားလျှောက်ထားခြင်း	<input type="checkbox"/> မ <input checked="" type="checkbox"/> ကျား	ကျေးဇူးတင် / ထောက်ပံ့	လူမှုမဟုတ်ခြင်းမရှိ
	၃	အသေးစား နည်းစနစ် အခြေခံကျင့်သုံးခြင်း	<input checked="" type="checkbox"/> မ <input checked="" type="checkbox"/> ကျား	ကျေးဇူးတင် / ထောက်ပံ့	လူမှုမဟုတ်ခြင်းမရှိ
	၄	ကျေးဇူးတင်ပေးခြင်း၊ အသေးစားလျှောက်ထားခြင်း	<input checked="" type="checkbox"/> မ <input checked="" type="checkbox"/> ကျား	ကျေးဇူးတင် / ထောက်ပံ့	လူမှုမဟုတ်ခြင်းမရှိ
	၅	အသေးစားလျှောက်ထားခြင်း၊ အသေးစားလျှောက်ထားခြင်း	<input checked="" type="checkbox"/> မ <input type="checkbox"/> ကျား	ကျေးဇူးတင် / ထောက်ပံ့	လူမှုမဟုတ်ခြင်းမရှိ
အသေးစားလျှောက်ထားခြင်း	၀		<input type="checkbox"/> မ <input type="checkbox"/> ကျား		
	၂		<input type="checkbox"/> မ <input type="checkbox"/> ကျား		
	၃		<input type="checkbox"/> မ <input type="checkbox"/> ကျား		
	၄		<input type="checkbox"/> မ <input type="checkbox"/> ကျား		
	၅		<input type="checkbox"/> မ <input type="checkbox"/> ကျား		
ကျန်းမာရေးနှင့် အာဟာရ	၀		<input type="checkbox"/> မ <input type="checkbox"/> ကျား		
	၂		<input type="checkbox"/> မ <input type="checkbox"/> ကျား		
	၃		<input type="checkbox"/> မ <input type="checkbox"/> ကျား		
	၄		<input type="checkbox"/> မ <input type="checkbox"/> ကျား		
	၅		<input type="checkbox"/> မ <input type="checkbox"/> ကျား		
ပညာရေး	၀		<input type="checkbox"/> မ <input type="checkbox"/> ကျား		
	၂		<input type="checkbox"/> မ <input type="checkbox"/> ကျား		
	၃		<input type="checkbox"/> မ <input type="checkbox"/> ကျား		