

ပြည်ထောင်စုသမ္မတ မြန်မာနိုင်ငံတော် အစိုးရ
စိုက်ပျိုးရေး၊ မွေးမြူရေးနှင့် ဆည်မြောင်းဝန်ကြီးဌာန
ကျေးလက်ဒေသဖွံ့ဖြိုးတိုးတက်ရေး ဦးစီးဌာန
ပျော်ဘွယ်မြို့နယ်



လူထုဗဟိုပြုစီမံကိန်း
National Community Driven Development Project
(NCDDP)



ကျေးရွာဖွံ့ဖြိုးရေးအစီအစဉ်
Village Development Plan (VDP)
မင်းရွာမကျေးရွာ၊ သပြေရိုးကျေးရွာအုပ်စု



မာတိကာ

- ၁။ မြို့နယ်မြေပုံ
- ၂။ ကျေးရွာမြေပုံ(တည်နေရာ)
- ၃။ အုပ်စုတွင်ပါဝင်သောကျေးရွာများစာရင်း
- ၄။ ကျေးရွာအခြေခံအချက်အလက်များ (ကျေးရွာသမိုင်းကြောင်း)
- ၅။ လူထုပူးပေါင်းပါဝင်သော လူမှုဆန်းစစ်ခြင်းနှင့် အကဲဖြတ်ခြင်းလုပ်ငန်းစဉ်(PSA/PRA)အကျဉ်းချုပ်ဇယား
- ၆။ ကျေးရွာဖွံ့ဖြိုးရေးအစီအစဉ်အတွက်အသုံးပြုခဲ့သော PRA tools များနှင့်တစ်ခုချင်းစီအတွက် သုံးသပ် ချက်များ
- ၇။ ကော်မတီဝင်များရွေးချယ်ခြင်းနှင့်ကျေးရွာဖွံ့ဖြိုးရေးအစီအစဉ်ဆောင်ရွက်မှုမှတ်တမ်းခါတ်ပုံများ
- ၈။ ကျေးရွာအချက်အလက် (ပုံစံ-၁)
- ၉။ စီမံကိန်းစက်ဝန်းအချိန်ဇယား (ပုံစံ-၂)
- ၁၀။ ကျေးရွာဖွံ့ဖြိုးရေးဦးစားပေးအစီအစဉ် (ပုံစံ-၃)
- ၁၁။ ကျေးရွာအုပ်စုစီမံကိန်းလုပ်ငန်းခွဲရွေးချယ်ခြင်း (ပုံစံ-၄)
- ၁၂။ အစည်းအဝေးမှတ်တမ်းများ
- ၁၃။ ကဏ္ဍအလိုက်ဦးစားပေးဖွံ့ဖြိုးရေးလုပ်ငန်းစဉ်များ



၁။ ဖျော်ဘွယ်မြို့နယ် မြေပုံ

ဖျော်ဘွယ်မြို့နယ်အခြေပြမြေပုံ

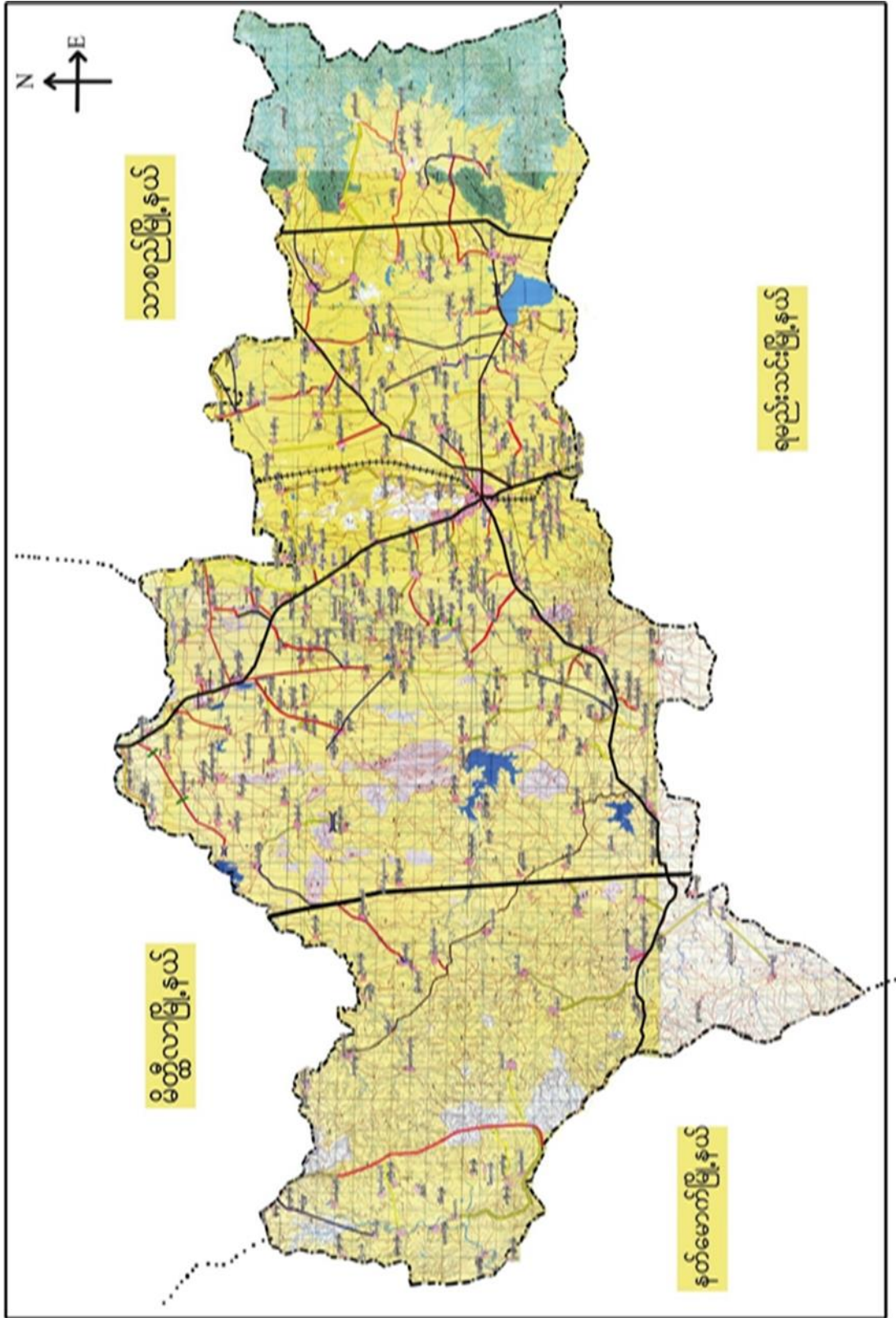



၃။ ကျေးရွာအုပ်စုတွင်ပါဝင်သော ကျေးရွာများ
 ၁။ မင်းရွာမ ၂။ သပြေရိုး ၃။ မင်းရွာသစ် ၄။ လယ်တော် ၅။ မြောင်းဝ
 ၆။ ကျေးရွာ၏အခြေခံအချက်အလက်များ
 ကျေးရွာသမိုင်းအကျဉ်း

မင်းရွာမကျေးရွာသမိုင်း

- မင်းရွာမကျေးရွာသည် ပျော်အွယ်မြို့ ၅၄ မိုင်ခန့်အကွာ
 ရေးကြီး၊ သပြေရိုးတောင်တန်းတန်းတွင် တည်ရှိပါသည်။
 ယခုကတော့ကျေးရွာကြီး တစ်ရွာဖြစ်ပြီး ယခုတော
 တွင်တော ဝါးဖြင့် < ၃၈ > ဝါးစာသာရှိသော ရွာ
 ဖြစ်သည်။ မူကြီးကျေးဟောင်းကျေး (၁၀၉) ယောက် ၅၄
 မ (၅၉၉) ယောက် တည်ရှိပါသည်။ မင်းရွာမဟုတ်ဘဲ
 ၇၅၆ ဖြစ်ပြီး ယခု ပန်ကျောတောင်မ သည် ~~မင်းရွာမ~~
~~မင်းရွာမ~~ တောင်တန်းကြီး နှစ်ဖျားရှိ၍ လူဖြစ်
 ဖြီး ၊ ကိုးဝန်းကျင်ထိ ကျေးလက်၊ လက်ဖက်
 ကန်၊ မင်းရွာမ ၅၄ မိုင်ခန့်အကွာရှိ ဝါးစာဖြင့်
 သားရွာ၊ ကိုဗုဒ္ဓကျေးရွာ၊ သောကြာကျေးရွာ၊ လေး
 များပါ တည်ရှိပါသည်။ ပန်ကျောတောင်မ ၅၄
 မိုင်၊ ကလေး၊ ကပါ များနေသော သည်ကို မင်းရွာမ
 မင်းရွာမဟုတ်ဘဲ ခေါ်ကြပါသည်။



- ထိခိုက်လွယ်သော အုပ်စုများ လူဦးရေ (သက်ကြီး၊ မြေယာမဲ့၊ မသန်စွမ်းအုပ်စုများ)

သက်ကြီး	မြေယာမဲ့	မသန်စွမ်း
ကျား (၁၃)၊မ (၉)	ကျား (၄)၊မ (၂)	ကျား (၁)၊မ (၂)

- ကျေးရွာတွင်းရရှိနိုင်သော ဝန်ဆောင်မှုများ (ကျန်းမာရေးဆေးခန်း၊ စာသင်ကျောင်း)

ဆေးရုံ/ဆေးခန်း	စာသင်ကျောင်း	စာကြည့်တိုက်	မူကြိုကျောင်း	ဈေး
မရှိ	မရှိ	မရှိ	မရှိ	မရှိ

- ရွာသူရွာသားများ၏ အဓိကစီးပွားရေးလုပ်ငန်း (စိုက်ပျိုးမွေးမြူရေး၊ အခြားသီးနှံများ)

မွေးမြူရေး		စိုက်ပျိုးရေး		အခြား
ခိုင်းနွား	ဆိတ်	စပါး၊ပဲ	နှမ်းပြောင်း	သံရည်ကျိုဆံပင်လုပ်ငန်း

- အဓိကရရှိနိုင်သော အရင်းအမြစ်များ

ကျောက်	သဲ	ကျောက်ဆွေး	လှင်းမြေ	အခြား
မရှိ	မရှိ	မရှိ	မရှိ	မရှိ

- ကျေးရွာနှင့်သက်ဆိုင်သော အခြားအရင်းအမြစ်များ

သောက်သုံးရေရရှိနိုင်မှု	မြေလွတ် မြေရိုင်း	ဆည်ရေသောက်ဧရိယာ	အခြား
ရှိ	မရှိ	ရှိ	မရှိ



၅။ လူထုပူးပေါင်းပါဝင်သော လူမှုဆန်စစ်ခြင်းနှင့် အကဲဖြတ်ခြင်းလုပ်ငန်းစဉ် (PSA / PRA) အကျဉ်းချုပ်ဇယား

စဉ်	ကရိယာများ (PRA Tools)	ရက် စွဲ	ဦးတည်အုပ်စုနှင့် ရည်ရွယ်ချက်များ	တက်ရောက်သူ			အဓိက ဆွေးနွေးချက်များ
				ကျား	မ	ပေါင်း	
၁	ကျေးရွာလူမှုရေး၊ အရင်းအမြစ်ပြမြေပုံ (Social Map/ Resource Map)	၁၄.၂.၂၀၁၇	ရပ်မိရပ်ဖ၊ ကော်မတီဝင်များ၊ ကျေးရွာလူထုများ မြေပုံအားအသုံးပြု၍ ၎င်းတို့၏ အဓိကပြဿနာများ၊ အရင်းအမြစ်များနှင့် အခြေခံအဆောက် အအုံများ၊	၂၅	၃၀	၅၅	ကျေးရွာလူထု၏ ထင်ရှားသောမြေနေရာ၊အခြေခံ အဆောက်အအုံများ၊တိုင်းရင်းသ ားနှင့် ဘာသာရေး အဖွဲ့အစည်းများ၊မသန်စွမ်းသူရှိ သည့်အိမ်ထောင်စုများ၊အမျိုးသ မီးဦးဆောင်သည့်အိမ်ထောင်စုမျ ား၊လူမှုရေးဆိုင်ရာအချက်အလ က်များ။ ပြဿနာများနှင့် ဖြစ်နိုင်ခြေရှိသောအဆောက်အအုံ းသစ်များ
၂	ဥစ္စာနေကြွယ်ဝမှုအ ဆင့်သတ်မှတ်ခြင်း (Wealth Ranking)	၁၄.၂.၂၀၁၇	ကျေးရွာအတွင်း စီးပွားရေးအခြေအနေ နက္ခတ်ခြားသောအုပ် စုများကိုစိစစ်ရန် ချမ်းသာ၊ အလယ်အ လတ်၊နွမ်းပါး၊ အလွန်နွမ်းပါးအုပ်စ များ	၉	၁၄	၂၃	ကျေးရွာအတွင်းရှိ အိမ်ထောင်စုများအား လူမှုစီးပွားအခြေအနေအလိုက် အုပ်စုများသတ်မှတ်ပေးခြင်း
၃	ကျေးမရေးရာကဏ္ဍ # ၁ ပိုင်ဆိုင်မှုနှင့်ခွဲခြမ်းစိ တ်ဖြာမှု	၁၄.၂.၂၀၁၇	အမျိုးသားနှင့်အမျိုး သမီးများ(အရင်းအ မြစ်ပိုင်ဆိုင်အသုံးချ မှု)	၉	၁၄	၂၃	အမျိုးသားနှင့်အမျိုးသမီးများ(အ ရင်းအမြစ်ပိုင်ဆိုင်အသုံးချမှု၊ ထိန်းချုပ်မှုအားခွဲခြမ်းစိတ်ဖြာခြင်း)။
၄	ရာသီခွင်ပြပြက္ခဒိန် (Seasonal Calendar)	၁၄.၂.၂၀၁၇	ကော်မတီဝင်၊ အမျိုးသမီး၊ အမျိုးသားများ	၉	၁၄	၂၃	ကျေးရွာတွင် တစ်နှစ်ပတ်လုံးကွဲပြားခြားနားသော အချိန်အလိုက် ဖြစ်ပျက်ဆောင်ရွက်ခဲ့သည့်ရာသီ ဥတု၊ စိုက်ပျိုးသီးနှံများ၊ လယ်ယာလုပ်ငန်းများ၊ နေ့စားလုပ်ငန်းများ၊ မွေးမြူရေးလုပ်ငန်းများ၊ ဝမ်းစာဖူလုံမှု နှင့် ပွဲတော်များ



၅	ကျားမရေးရာ# ၂ ပင့်ကူအိမ် ကွန်ယက် (Spider Web)	၁၄.၂.၂၀၁၇	အမျိုးသားများ နှင့် အမျိုးသမီးများ	၁၂	၁၅	၂၇ ကျေးရွာအတွင်းရှိ အမျိုးသမီး များ၏ အခြေအနေကိုသိရှိစေရန် တန်းတူအခွင့်အရေး ရရှိမှု နှင့် မရရှိသည့် အကြောင်းအရင်း၊ ပညာရေးအတွက်ဆုံးဖြတ်ချက်ချ ခြင်း၊ အိမ်မှုကိစ္စဆောင်ရွက်မှု
၆	အဖွဲ့အစည်းချိတ် ဆက်ပုံ - ဗင်းပုံစံ(Venn Diagram)	၁၄.၂.၂၀၁၇	ကျေးရွာအုပ် ချုပ်ရေးအဖွဲ့၊ ကျေးရွာ စီ/ ထောက်အဖွဲ့	၉	၁၅	၂၄ ကျေးရွာအတွင်းရှိ အဓိကအုပ်စုများ၊အဖွဲ့အစည်းများ တည်ရှိနေမှုကိုသိရှိရန်၊ ၎င်းအဖွဲ့အစည်းများအုပ်စုများ ဆက်စပ်နေမှုပူးပေါင်းဆောင်ရွ က်မှုအားသိရှိနိုင်ရန်၊
၇	ကျေးရွာ၏ မျှော်မှန်းချက် (၄)နှစ်စာ ကျေးရွာဖွံ့ဖြိုးရေးအ စီအစဉ်	၁၄.၂.၂၀၁၇	အမျိုးသားအုပ်စု၊အ မျိုးသမီးအုပ်စု၊လူင ယ်အုပ်စု၊ ရပ်မိရပ်ဖအုပ်စု	၃၀	၃၀	၆၀ ကျေးရွာသားများ၏ မဲပေးရွေးချယ်ထားသည့် ဖွံ့ဖြိုးတိုးတက်ရေးလုပ်ငန်းစဉ်များ အား ဦးစားပေးအလိုက်သတ်မှတ်ချက်



ကျေးရွာ သယံဇာတပြင်မြေပုံ

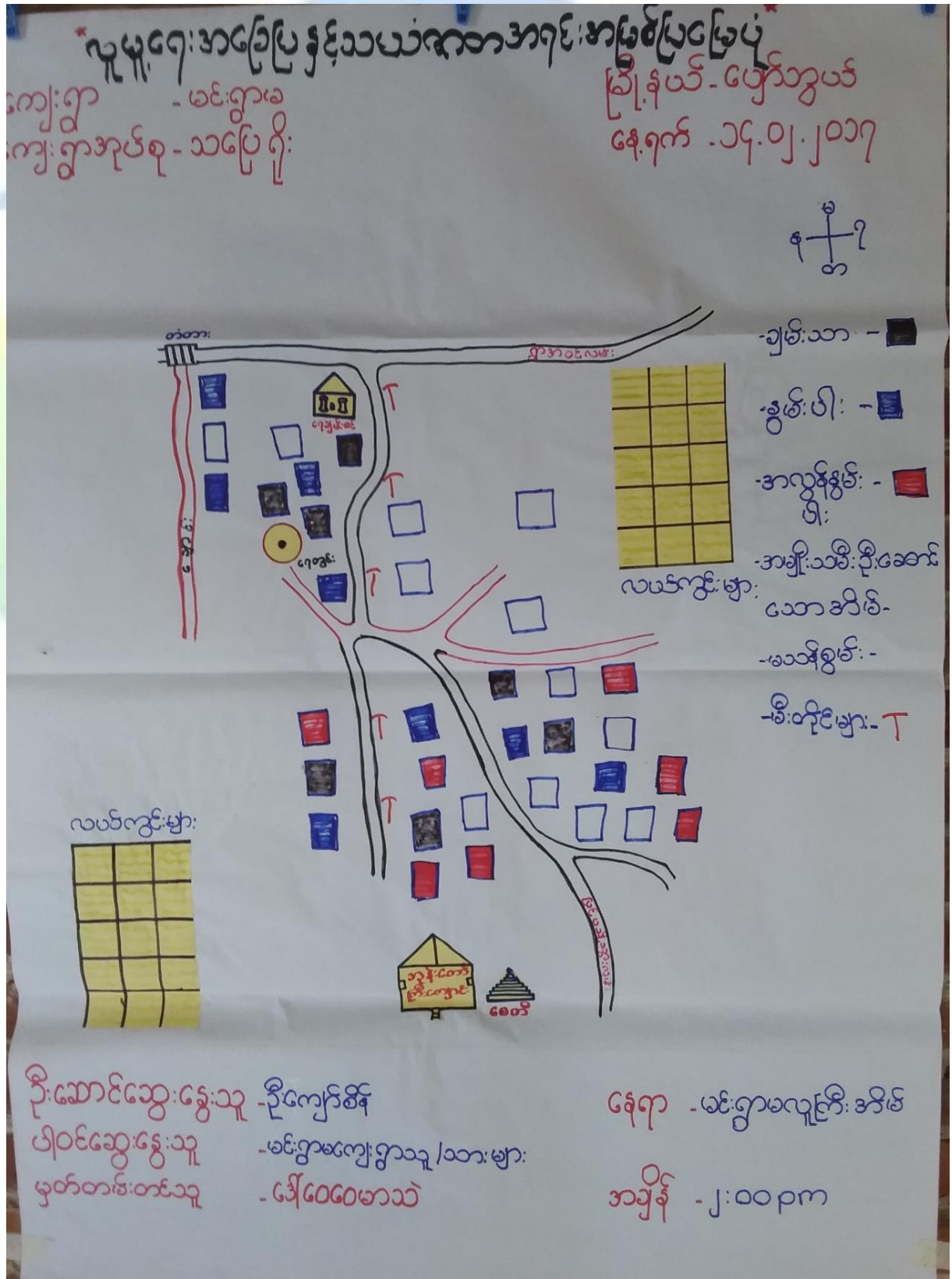



ကျေးရွာမြေပုံသုံးသပ်ချက်။

လူမျိုးရေးအခြေပြု နှင့် သယံဇာတအရင်းအမြစ်ပြင်ဆင်မှု

ကျေးရွာ - မင်းရွာစ
ကျေးရွာအုပ်စု - သယံဇာတ

မြို့နယ် - ပျော်တူပင်
နေ့ရက် - ၁၄.၀၂.၂၀၁၇

ဆွေးနွေးခြင်း နှင့် ဆန်းစစ်ခြင်း

- Δ လယ်ကွင်းများကို အချို့ပြု၍ အသက်မွေးဝမ်းကျောင်းပြုကြသည်။
- Δ ရွာတွင်း ဒွါဆင်းဂျဲ၊ ချမ်းသာသီးသန့်၊ မြေကဲ အညွှန်းပါင်း စုံနေထိုင်ကြသည်။
- Δ နှောင်းပေကို အသုံးပြု၍ လည်း အသက်မွေးဝမ်းကျောင်းပြုကြပါသည်။
- Δ ကျေးရွာတွင် ဖွံ့ဖြိုးတိုးတက်ရန် အတွက် လိုအပ်သော လူနှင့် နေရာများ၊ ရွာ -
- ကျေးရွာဆေးဝေးခန်း ..
- ရွာတွင်းလမ်းများလောင်းဖွင့်ခြင်း ..
- ဒေသခံအား ခွား၍ နေရာပြုစေခြင်းတို့ကို
- ခိုက်ပြုပေးရန် လမ်းလောင်းများ

Δ ရွာအဝင်တွင် အနားတော်သုံးရန် အတွက် ဂေ့ချမ်းစင် လည်း

Δ ရွာဒွါချွတ်စစ်စီးလည်း ရရှိနေပြီဖြစ်ပါသည်။

ဒွါဆင်းဆွေးနွေးသူ	- ဦးကျော်စိန်	နေရာ-မင်းရွာ၊ လှိုင်ကြီးအိမ်
ပါဝင်ဆွေးနွေးသူ	- မင်းရွာစကျေးရွာသူ၊ သား၊ နှား	အချိန် - ၂:၀၀၀၀
မှတ်တမ်းတင်သူ	- ဒေါ်စံစံစံစံ	



ကျေးရွာအရင်းအမြစ် ပိုင်ဆိုင်မှုသုံးသပ်ခြင်း။

ပိုင်ဆိုင်မှု သုံးသပ်ခြင်း

ကျေးရွာ - မင်းရွာမ
ကျေးရွာအုပ်စု - သပြေပျို

မြို့နယ် - ပျော်ဘွယ်
နေ့ရက် - ၁၄.၀၂.၂၀၁၇

အရင်းအမြစ်သုံးစွဲမှု ပြင်ဆင်ရေး

အရင်းအမြစ်ထိန်းချုပ်မှု ပြင်ဆင်ရေး

အမျိုးအစား	အမျိုးအစား	အမျိုးအစား/အမျိုးအစား	အမျိုးအစား	အမျိုးအစား	အမျိုးအစား/အမျိုးအစား
အောက်ကွင်း	စက်ချုပ်	အောက်ကွင်း	ပုခက်	ထင်း	စက်ချုပ်
ပုခက်	ထင်း	စက်ချုပ်	အောက်ကွင်း	စက်ချုပ်	စက်ချုပ်
စပ. ဖွဲ့စည်း		ဆိုင်ကမ်း	စပ. ဖွဲ့စည်း	စက်ချုပ်	ဆိုင်ကမ်း
အောက်ကွင်း		ဂေဟစနစ်	စပ. ဖွဲ့စည်း	စက်ချုပ်	ဂေဟစနစ်
စက်ချုပ်		အောက်ကွင်း	စပ. ဖွဲ့စည်း	စက်ချုပ်	ဂေဟစနစ်
စက်ချုပ်		အောက်ကွင်း	စပ. ဖွဲ့စည်း	စက်ချုပ်	ဂေဟစနစ်
စက်ချုပ်		အောက်ကွင်း	စပ. ဖွဲ့စည်း	စက်ချုပ်	ဂေဟစနစ်



ပိုင်ဆိုင်မှုသုံးသပ်ခြင်း။

ပိုင်ဆိုင်မှုသုံးသပ်ခြင်း

ကျေးရွာ	- မင်းရွာမ	မြို့နယ် - ပျော်ဘွယ်
ကျေးရွာအုပ်စု	- သပြေရိုး	နေ့ရက် - ၁၄.၀၅.၂၀၁၇

ဆွေးနွေးခြင်းနှင့်ဆန်းစစ်ခြင်း

Δ အကျွန်ုပ်တို့၏အဖွဲ့အစည်းတို့ကိုအမျိုးသမီးများကိုအမျိုးသမီးများကသုံးစွဲခြင်း

Δ အကျွန်ုပ်တို့၏အဖွဲ့အစည်းတို့ကိုအမျိုးသမီးများကသုံးစွဲခြင်း၊ လူသိရှိစေပါ။ လျှပ်စီး၊ သစ်တော၊ နွား၊ ကားတို့ကို

အမျိုးသားများကသုံးစွဲခြင်း၊ လုပ်ငန်း၊ စက်ဘီး၊ ဆိုင်ကယ်၊ ဂျာတွင်း

တို့ကိုအမျိုးသမီးကအမျိုးသားပါသုံးစွဲခြင်းသည်။

Δ ထမ်း၊ အင်အားစွမ်းအားတို့ကိုအမျိုးသမီးများကထိန်းချုပ်ကြည့်ရှု

လူသိရှိအကျွန်ုပ်တို့၏အဖွဲ့အစည်း၊ နွား၊ စပါး၊ ကား၊ လျှပ်စီး၊ လုပ်ငန်း၊

သစ်တောတို့ကိုအမျိုးသားများကထိန်းချုပ်ကြည့်ရှုသည်။

Δ စက်ဘီး၊ ဆိုင်ကယ်၊ ဂျာတွင်းတို့ကိုအမျိုးသားကအမျိုးသမီးများပါ

ထိန်းချုပ်ကြည့်ရှုပါသည်။

ဦးဆောင်ဆွေးနွေးသူ - ဒေါ်သိန်း

နေရာ - မင်းရွာမလူကြီးအိမ်

ပါထိုင်ဆွေးနွေးသူ - မင်းရွာမကျေးရွာသူ/သား၊ နွား

အချိန် - ၂:၀၀ PM

ဖြတ်တမ်းတင်သူ - ဒေါ်ဝေဝေမာမာ



၅။ ကျေးရွာ၏လူမှုစီးပွားအဆင့်သတ်မှတ်ခြင်း။ (Wealth Ranking)

*** ဥစ္စာအရကြွယ်ဝမှုအဆင့် သတ်မှတ်ခြင်း ***

ကျေးရွာ ကျေးရွာအုပ်စု - ဆင်းရှားမှု ဆင်းရှားမှု - သပြေရိုး	ပြိုင်နယ် နေ့ရက် - ၂၀၁၅.၂.၀၁	ပြိုင်နယ် - ပျော်ဘွယ် - ၂၄.၀၅.၂၀၁၇	အိမ်ထောင်စု အရေအတွက်	ရာခိုင်နှုန်း
အမျိုးအစား: သတ်မှတ်ချက်				
ချွမ်းသာ	တိုက်ခိုက်၊ သွပ်ဖိုး၊ ဆိုင်ကယ်၊ စက်ယူလုပ်ငန်း၊ ပုန်း၊ လယ် ၁၅၂၀၀၊ နွား ၁၂၂၀၀၀၊ လွှဲခွဲ:		၇	၂၀%
အလယ်အလတ်	တိုက်ခိုက်၊ သွပ်ဖိုး၊ ဆိုင်ကယ်၊ လယ် ၁၅၂၀၀၊ နွား ၁၂၂၀၀၀၊ လွှဲခွဲ:		၅	၂၅%
နွမ်းပါး	ထရုံက၊ သွပ်ဖိုး၊ ပုန်း၊ ဆိုင်ကယ်၊ လက်လှုပ်လက်စား:		၈	၂၄%
အလွန်နွမ်းပါး	ထရုံက၊ သွပ်ဖိုး၊ ကြမ်းစင်း:		၇	၂၀%
ပို့ဆောင်ဆွေးနွေးသူ - ဦးကျော်စိန်	စေ့ရာ - ဤခွဲခေါင်းဆောင်အဖြစ်		၂၄	၁၀၀%
ပါဝင်ဆွေးနွေးသူ - အမျိုးသား (၂၇အမျိုးသမီး ၁၁၄)	အချိန် - ၁:၃၀၃၀			
မှတ်တမ်းတင်သူ - ဒေါ်ဝေဝေဘေသိ				



ဥစ္စာစနစ်ကြွယ်ဝမှုသုံးသပ်ချက်။

ဥစ္စာစနစ်ကြွယ်ဝမှုအဆင့်သတ်မှတ်ခြင်း

ကျေးရွာ - မင်းရွာမ

မြို့နယ် - ပျော်ဘွယ်

ကျေးရွာအုပ်စု - သပြေဂြို

နေ့ရက် - ၁၄.၀၂.၂၀၁၇

ဆွေးနွေးခြင်းနှင့်ဆန်းစစ်ခြင်း

Δ ကျေးရွာတွင်အလွန်ခွမ်းပါးသော အိမ်ထောင်စု ၇ အိမ်ရှိ

Δ အလွန်ခွမ်းပါး၇သည်အကြောင်းမှာ ပြေပိုင်၊ ယာပိုင် မရှိခြင်း၊

ကျွဲ၊ ခွား မရှိခြင်း၊ သား သမီး နောက်ခံမရှိခြင်းတို့ကြောင့်ဖြစ်သည်။

Δ ခွမ်းပါးသော အိမ်ပြေမှာ ၈ အိမ်ရှိပါသည်။

Δ အများစုမှာလက်လုပ်လက်စားများသောကြောင့် ကလေးများကိုလည်း ကျောင်းထား၇သောကြောင့် ခွမ်းပါးကြပါသည်။

Δ အလယ်အလတ်ချမ်းသာသူများမှာ ၁၂ အိမ်ရှိပါသည်။

Δ ပြေပိုင်၊ ခွားပိုင်၊ လှည်း၊ ဂှိုသောကြောင့် အဆင်ပြေကြပါသည်။

Δ ချမ်းသာသော အိမ်ထောင်စုမှာ ၇ အိမ်ရှိပါသည်။

Δ ပြေယာ၊ ခွား၊ လှည်း၊ များကိုလည်း ခိုင်ဆိုင်ထားသည့် အပြင် စက်မှုလုပ်ငန်း များကိုလည်း လုပ်ကိုင်ကြသောကြောင့် ချမ်းသာကြွယ်ဝကြပါသည်။

ဦးဆောင်ဆွေးနွေးသူ - ဦးကျော်စိန်

နေရာ - ရွာခွဲဒေါင်းဆောင်အိမ်

ပါဝင်ဆွေးနွေးသူ - အမျိုးသား ၂၃၊ အမျိုးသမီး ၂၀

မှတ်တမ်းတင်သူ - ဒေါ်ဝေဝေမာသ်

အချိန် - ၁:၃၀၃၀



ရာသီခွင်ပြ ပြက္ခဒိန်။

ရာသီခွင်ပြ ပြက္ခဒိန်

ကျေးဇူး . မင်းကြွေး
ကျေးဇူးအုပ်စု . သရော်ဦး

ဦးနှုတ် - ပျော်သွယ်
၆.၇.၇၇ - ၁၄.၀၅.၂၀၁၇

အလွင်အမူ	တစ်ရက်	ကဆုန်	ခုဆုန်	ဝါဆို	ဝါခေါင်	တော်သလ	သီတင်းကျွတ်	တော်သလ	နတ်တော်	ပြာသိုက်	တပို့တွဲ	ကဆုန်	၇ဆုန်
ရာသီဥတု													၆၆ -
စိုက်ပျိုးရေး		ခွက်/ကံ	ခွက်/ကံ	စပါးစိုက်	စပါးစိုက်	စပါးစိုက်	ပြန်လှည့်		ရိုက်ခင်း	ရိုက်ခင်း			၆၇ -
သံဂုဏ်	သင်	သင်	သင်	သင်	ပကောင်း	သင်	ကောင်း	သင်	ကောင်း	သင်	မကောင်း	မကောင်း	၆၈ -
ပိုတော် ကာလ	တနင်္ဂနွေ	တနင်္ဂနွေ				တနင်္ဂနွေ	တနင်္ဂနွေ	တနင်္ဂနွေ					၆၉ -
အားလပ်ချိန်			[Red grid pattern]										၇၀ -
ဝင်ငွေ	၀	၀	၀	၀	၀	၀	၀	၀	၀	၀	၀	၀	၇၁ -
ထွက်ငွေ	၀	၀	၀	၀	၀	၀	၀	၀	၀	၀	၀	၀	၇၂ -

ပိုဆောင်ဆွေဇွေသူ - ဦးအောင်စွန်
 ပါဝင်ဆွေဇွေသူ - မင်းကြွေးကြွသူ/သားမြား
 မှတ်တမ်းတင်သူ - ဒေါ်ဝေဝေမာသ

၆၃၇ - မင်းကြွေးလှိုင်ကြီးအိမ်
 အချိန် - ၃:၃၀၃၈



ရာသီခွင်ပြပြက္ခဒိန်

ကျေးဇူး - မင်းဌာမ

ဦးနုပင် - ပျော်ဘွယ်

ကျေးဇူးအုတ်စု - သပြေရီ

နေ့ရက် - ၁၄.၀၂.၂၀၁၇

ဆွေးနွေးခြင်း နှင့် ဆန်းစစ်ခြင်း

△ နှစ်၊ ဝါး၊ ပြက်သွန်တို့ကို အဓိကစိုက်ပျိုးကြသည်။

△ သံရည်ကျိုလုပ်ငန်းကိုလည်း တပိုင်တခိုင်လုပ်ကိုင်ကြပါသည်။

△ ပွဲတော်များမှာ တရားစခန်း၊ လှောင်ရည်သွန်းပွဲတော်၊ မီးသွန်းပွဲတော်၊

ကဆိန်ပွဲတော်များကို ကျင်းပကြသည်။

△ တန်နူး၊ ကဆုန်၊ တပို့တွဲ၊ တပေါင်းလများသည် လုပ်ငန်းပါးချိန်၊ လုပ်ငန်း

အားလပ်ချိန်များဖြစ်ကြပါသည်။

△ ဝင်ငွေနှင့်ထွက်ငွေမျှမျှတတရှိပါသည်။

△ အခြားလုပ်ငန်းအားလပ်ချိန်များတွင်လည်း တပိုင်တခိုင်ဆံ့ပင်ရှင်းလုပ်ငန်း

များ၊ ဆံ့ပင်ဆွဲလုပ်ငန်းများကိုလုပ်ကိုင်ကြပါသည်။

△ ဝါဒေါင်း၊ တော်သလင်း၊ ဝီတင်းကျွတ်လများတွင်မူ အကြီးအကျယ်

ရွာသွန်းမှုကြောင့် အိမ်ပိုင်းများအတွင်းရေထဲ၌ ပစ္စည်းများရေစစ်

ခြင်းများကိုလည်း တစ်တင်ကြုံတွေ့ရပါသည်။

ဦးဆောင်ဆွေးနွေးသူ - ဦးဆောင်ငွေ

နေရာ - မင်းဌာမလူကြီးအိမ်

ပါဝင်ဆွေးနွေးသူ - မင်းဌာမရွာသူ/သားများ

အချိန် - ၃:၃၀ PM

မှတ်တမ်းတင်သူ - ဒေါ်ဝေဝေမာသ



သုံးသပ်ချက်

မင်းပုံဝံအဖွဲ့အတွက် ချိတ်ဆက်ဖွဲ့ပြုပြင်မည်

ကျေးဉာ - မင်းဂြာစ
ကျေးဉာအုပ်စု - သပြေဂြို

ခြုံငုံပေးပို့ - ပျော်ဘွယ်
နေ့ရက် - ၁၄.၀၂.၂၀၁၇

ဆွေးနွေးခြင်း နှင့် ဆန်းစစ်ခြင်း

- Δ ဌာနခေါင်းဆောင် ၊ နာယက ၊ ဆယ်စိမ်းဖျားအဖွဲ့အဖွဲ့အစည်းတို့သည် ဌာနအတွက် ဖွဲ့စည်းတိုးတက်မှုလုပ်ငန်းများ အတွက် အတူတကွပူးပေါင်းဆောင်ရွက်ကြပါသည်။
- Δ လူထုအကျွေးအမွှေးအဖွဲ့ ၊ ရွှေနှလုံးသားပရဟိတလူငယ်အဖွဲ့တို့သည် ဌာနအသားရေ ၊ နာရေတို့တွင် တက်တက်ကြွကြွပါဝင် ဆောင်ရွက်တက်ကြပါသည်။
- Δ ဓမ္မာစရိတ်အဖွဲ့ ၊ မေနှလုံးသားဘာသာရေးအဖွဲ့များသည် ဘာသာရေးနှင့်ပတ်သက် ဖြစ်တက်ကြွရွာလုပ်ဆောင်ကြပါသည်။
- Δ မီးလင်းရေးအဖွဲ့သည် ကျေးဉာမီးလင်းရေး ၊ မီးတိုင်ကြီးများပြုတ်ခြင်းများ စသည်တို့ကို သတိထားလုပ်ဆောင်ကြပါသည်။
- Δ ဌာနခေါင်းဆောင်သည် ၊ ပညာရေး ၊ ဖွဲ့စည်း ၊ ရာစခန်း ၊ သမအဖွဲ့အစည်း ၊ လယ်ယာစိုက်ပျိုးရေးဘဏ် ၊ လူထုစတိုးပြုစီမံကိန်း ၊ ကျေးလက်ဦးစီးဌာနတို့နှင့် ဆက်သွယ်ဆောင်ရွက်ပါသည်။
- Δ မွန်ပုံစံပြုလုပ်ရာတွင် လက်လှမ်းမီ နှင့် ချိတ်ဆက်ကြပြီး ၊ ကျန်းမာရေးအတွက် လက်ပြည်သူ့ဆေးရုံနှင့် ချိတ်ဆက်ကြပါသည်။
- Δ ဌာနခေါင်းဆောင် ၊ N.L.O အဖွဲ့နှင့် ဖွဲ့စည်း နှင့် လုပ်ဆောင် ချိတ်ဆက်ဖွဲ့ပြုကြပါသည်။

ဦးဆောင်ဆွေးနွေးသူ - ဒေါ်အေး
 ဒေါ်အေးဆွေးနွေးသူ - အမျိုးသား ၂၉၂ ၊ အမျိုးသမီး ၂၅၂
 မွန်တစ်တင်သူ - ဒေါ်ဝေဝေမာသ
 ဒေါ်အေး - မင်းဂြာစလူကြီးအိမ်
 အချိန် - ၁:၃၀pm



ပင့်ကူအိမ်ကွန်ယက် နှင့် သုံးသပ်ချက်

* ပင့်ကူအိမ်သုံးသပ်ခြင်း *

ကျေးရွာ - မင်.ရွာမ
ကျေးရွာအုပ်စု - သပြေရိုး

အမျိုးသမီး

ဦးနုမာ - ပျော်ဘွယ်
နေ့ရက် - ၁၄.၀၂.၂၀၁၇

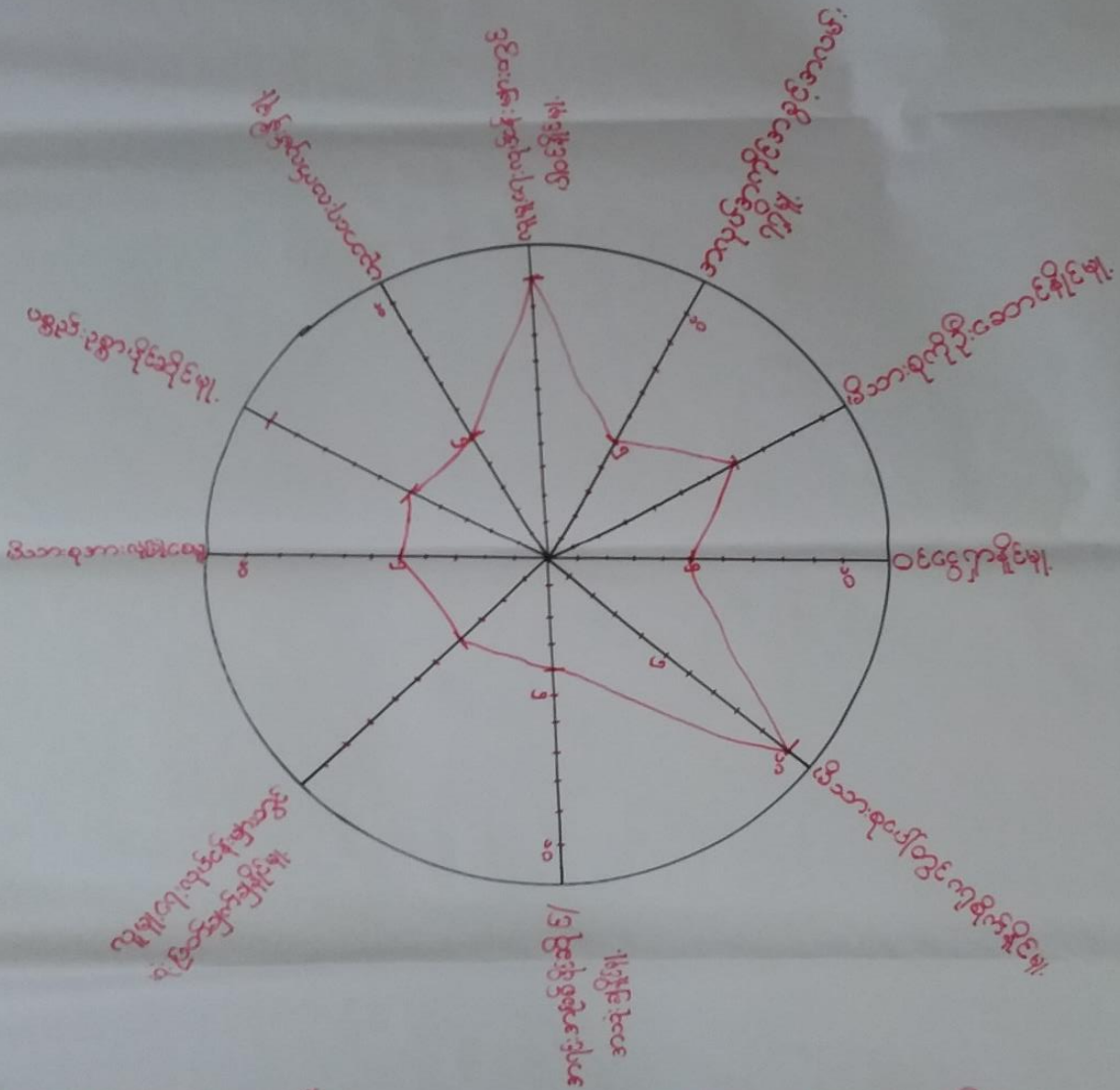

ဦးဆောင်ဆွေးနွေးသူ - ဒေါ်သိန္န

နေရာ - မင်.ရွာမလူကြီးအိမ်

ပြင်ဆင်ဆွေးနွေးသူ - အမျိုးသမီး (၁၅) ယောက်

မှတ်တမ်းတင်သူ - ဒေါ်ဝေဝေမာမာ

အချိန် - ၃:၀၀pm



* ပန်ကုအိမ်သုံး သင်္ဘော *

ကျေးရွာ - မင်းရွာမ

ဦးနှစ် - ဖျော်ဘွယ်

ကျေးရွာအုပ်စု - သပြေရိုး

အမျိုးသား

နေ့ရက် - ၁၄.၀၂.၂၀၁၇

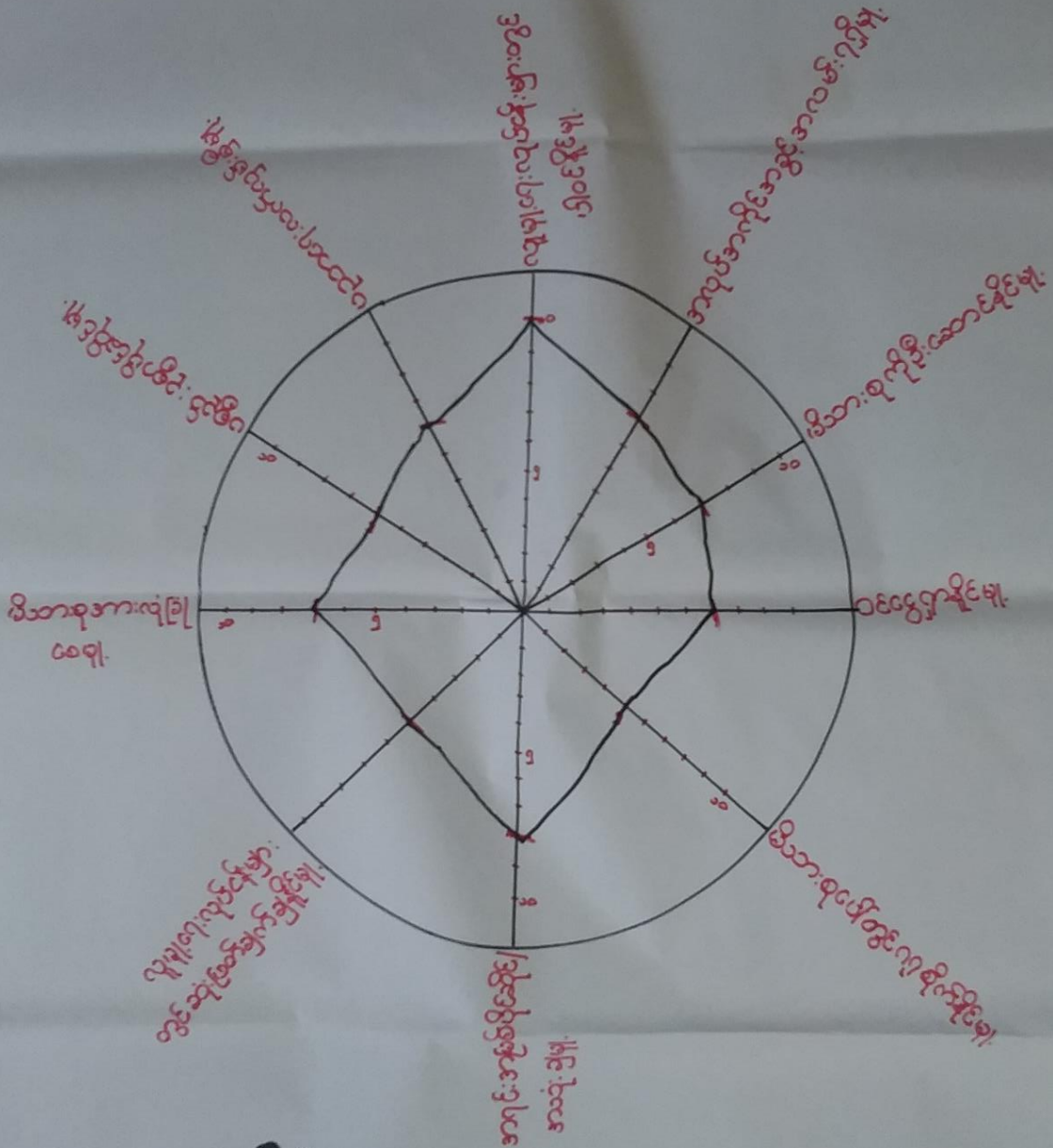

ဦးဆောင်ဆွေးနွေးသူ - ဦးဖိုးကျော်

နေရာ - မင်းရွာမလူကြီးအိမ်

ပါဝင်ဆွေးနွေးသူ - အမျိုးသား ၁၀ | ၂၆ ယောက်

မှတ်တမ်းတင်သူ - ဒေါ်ဝေဝေမာသ် အချိန် - ၃:၀၀ PM



* ကျားမအာရုံ၊ ကတ္တရာမြစ်မင်းကုန်ဖိသုံးသပ်ခြင်း *

ကျေးဇူး - မင်းဂြာမ
ကျေးဇူးအုတ်စု - သရေစို

ဗြိတိသျှ - ပျော်ဘွယ်
နေ့ရက် - ၁၄.၀၅.၂၀၁၇

အမျိုးသား / အမျိုးသမီး

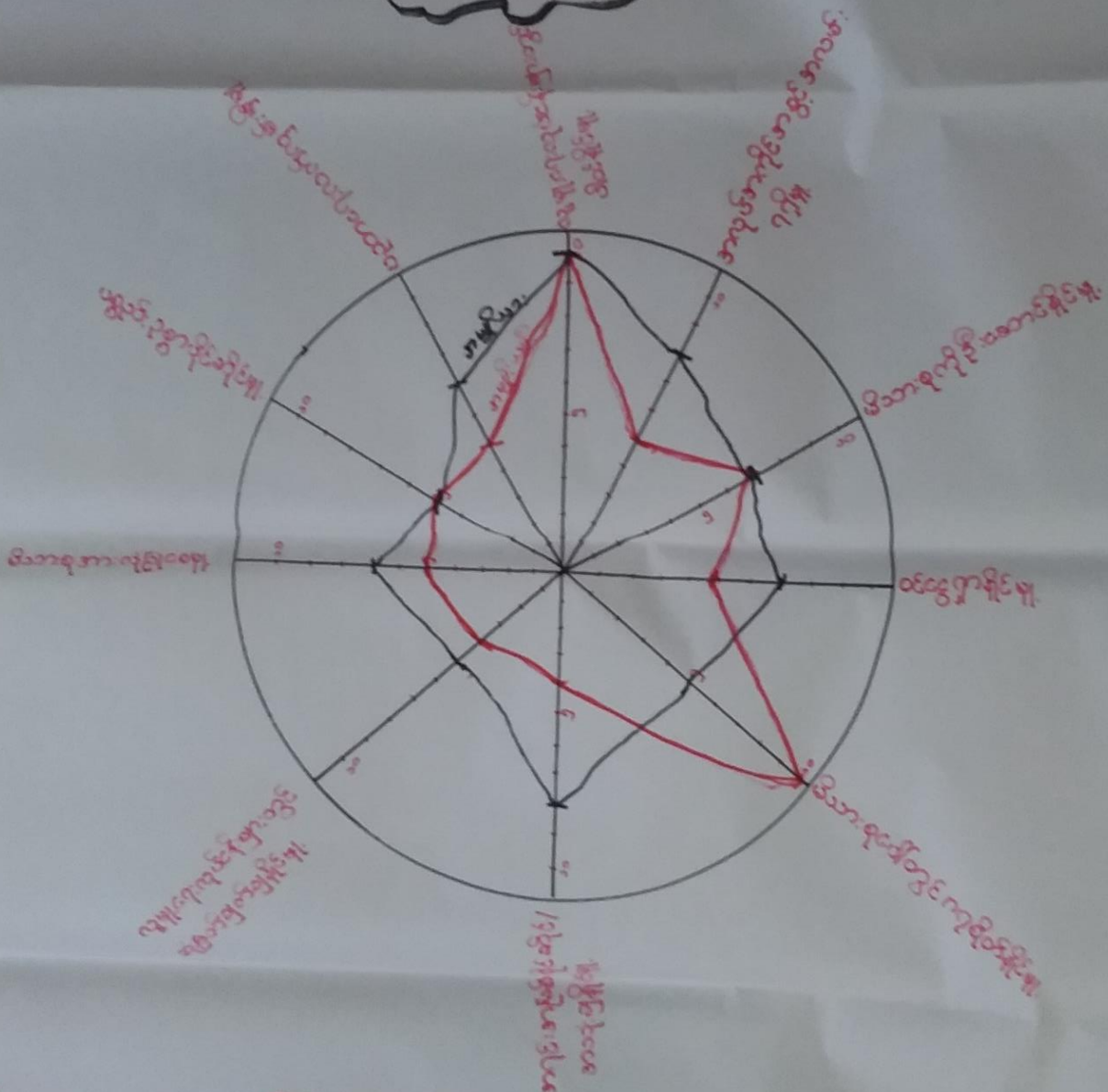

ပြိုင်ဆိုင်ဆွေးနွေးသူ - ဦးဖိုးစွာ၊ ဒေါ်ခင်စန္ဒာ

နေရာ - မင်းဂြာမလူမှုဒီမိုကရေစီ

ပြိုင်ဆိုင်ဆွေးနွေးသူ - မင်းဂြာမကျေးဇူးအုတ်စွာ

မှတ်တမ်းတင်သူ - ဒေါ်ဝေဝေမာမာ

အချိန် - ၃.၀၀၀၀



ပင့်ကူအိမ်ကွန်ယက် သုံးသပ်ချက်။

ပင့်ကူအိမ်သုံးသပ်ခြင်း

ကျေးဇူး - မင်းဌာမ

မြို့နယ် - ပျော်သွယ်

ကျေးဇူးအုပ်စု - သပြေရိုး

နေ့ရက် - ၁၄.၀၂.၂၀၁၇

ဆွေးနွေးပြီးနောက်ဆုံးစစ်ချုပ်စဉ်။

Δ အမျိုးသမီးများသည် လူမျိုးရေးလုပ်ငန်းများတွင် ဆုံးဖြတ်ချက်ချနိုင်မှု၊

အားနည်းသည်။

Δ မိသားစုအားလုံးဖြန့်ဖြူးပေးနိုင်မှုတွင် လည်းအမျိုးသားများထက် အားနည်းကြောင်း သိရသည်။

Δ ပစ္စည်းပစ္စာပိုင်ဆိုင်မှုမှာ အမျိုးသားနှင့်အမျိုးသမီးမှာ တစ်တူပင်ဆိုင်ကြသည်။

Δ လူမျိုးရေးလုပ်ငန်းများတွင် ပါဝင်နိုင်မှုတွင် အမျိုးသားရောအမျိုးသမီးများပါ အားတက်သဘောတရားရှိပါသော်လည်း

Δ အလုပ်အကိုင်အခွင့်အလမ်းတွင် အမျိုးသားများက အမျိုးသမီးများထက် အခွင့်အလမ်းပိုများပါသည်။

Δ ထင်ရှားနိုင်မှုတွင် အမျိုးသမီးများက အားနည်းပြီး မိသားစုပေါ်တွင် ဂရုစိုက်နိုင်မှုသည် အမျိုးသမီးများကသာ ရှိကြောင်း သိရသည်။

Δ အမျိုးသားများက မိသားစုပေါ်တွင် ဂရုစိုက်မှုအားနည်းခြင်းမှာ မိမိတို့၏ ဇနီး၊ မိမိတို့၏ သားသမီးများအတွက် ဦးဆောင်ဝင်ငွေရှာဖွေသောကြောင့် ဂရုစိုက်မှုအားနည်းခြင်းဖြစ်ပါသည်။

ဦးဆောင်ဆွေးနွေးသူ - ဦးဖိုးဇော်၊ ဒေါ်သိက္ခာ

ရေးရာ - မင်းဌာမလူကြီးအိမ်

ပါဝင်ဆွေးနွေးသူ

- မင်းဌာမကျေးဇူးအုပ်စု၊

အချိန် - ၃:၀၀ PM

မှတ်တမ်းတင်သူ

- ဒေါ်ဝေဝေမာမာ



၇။ ကျေးရွာ၏ မျက်မှန်းချက် (၄)နှစ်စာ ကျေးရွာဖွံ့ဖြိုးရေးအစီအစဉ်

ကျေးရွာ - မင်းရွာမ		ကျေးရွာဖွံ့ဖြိုးမှုနှင့် ချက်	ဦး.၇၂၀၀ - ဖွဲ့စည်းပုံနှင့် ၇၅၇၀၀ - ၆.၀၃၂၂၀၀၇
အုပ်စု - သပြေဂြို. <အမျိုးသမီး>		ကျေးရွာဖွံ့ဖြိုးမှုနှင့် ချက်	ကျေးရွာဖွံ့ဖြိုးမှုနှင့် ချက်
အခက်အခဲ/ အစားအဆီ များ	ကျေးရွာဖွံ့ဖြိုးမှုနှင့် ချက်	ကျေးရွာဖွံ့ဖြိုးမှုနှင့် ချက်	ကျေးရွာဖွံ့ဖြိုးမှုနှင့် ချက်
<ul style="list-style-type: none"> - မိုးရာသီတွင် ရွာတွင်းလမ်းများ သွားလာရခက်ခဲသောကြောင့် ကျေးရွာတွင်းလမ်းကောင်းမွန်ခြင်း - ဧရာဝတီတွင် သောက်သုံးရေချိုမလုံလောက်သဖြင့် ရေချိုတွင်း လိုက်ကန်။ - ကျွန်းမာကျေး ကတောက်စေးလေးချို လိုက်ကန်ခြင်း။ - စာကြည့်တိုက် မရှိသောကြောင့် ကလေး၊ လူကြီး မဟာသုတေသနပို့ - နဂေး ကုညီမူကေး မရှိသောကြောင့် ကျွန်းမာကျေး ကခက်ခဲ။ - အားကစားကွင်း မရှိသော ကြောင့် ကလေး ဖွံ့ဖြိုးမှု မရှိ - ရေပိုက်ခန္ဓာပေးစနစ် မရှိသော ကြောင့် ရေချိုမလုံ - ဝက်ချွန်သစ်တန်း မရှိခြင်း - ကလေးများ အစားအဆီ သွားဝက်က ရသောကြောင့် အာဟာရပညာရေး ကျွန်း လိုက်ကန် - ကျေးရွာရွေးလိုက်ကန် 	<ul style="list-style-type: none"> - ရွာတွင်းလမ်း ကောင်းမွန်ခြင်း။ - သောက်သုံးရေချို ပေါများခြင်း။ - ကျေးရွာစေးလေးချို - ကျေးရွာ စာကြည့်တိုက် - နဂေး ကား မှီခြင်း - အားကစားကွင်း - အိမ်ထိုင်ရာအောက် ရေချိုခန္ဓာပေးစနစ် - ဝက်ချွန်သစ်တန်း - အာဟာရပညာရေး ကျွန်း <ဟာရီရေကတောက်> - ကျေးရွာရွေး 	<ul style="list-style-type: none"> - အလှူငွေကုန်ပစ္စည်း အပူပေးစနစ် ပေါများခြင်း 	



ကျေးဇူးတင်ပျော်ရွှင်စွာ

ကျေးဇူး - မင်းဇွန်
 ကျေးဇူးအာဟိတ် - သပြေဦး <အမျိုးသား> ဩ.စပယ် - ဖျော်သွင်
 ရေ.၇၇၇ - ၆.၀၃-၂၀၁၇

အခက်အခဲအတားအဆီးများ	ကျေးဇူးတင်ပျော်ရွှင်စွာ ရောင်၇၇၇	ကျေးဇူးတင်ပျော်ရွှင်စွာ တိုးတက်ရေး လုပ်ငန်းစဉ်
<ul style="list-style-type: none"> - နှုတ်ထုတ်လုပ်ပေးပြီးကုသပေးရန် အခက်အခဲဖြစ်သောကြောင့်ကားအဝင်အထွက်ခွားလာနိုင်ရန်။ - သောက်သုံးရေချိုအခက်တွေ့သဖြင့်ရေချိုတွင်းလျှောက်ပါသည်။ - ကျန်းမာရေးအတွက်ဆေးပေးခန်းလျှောက်ခြင်း။ - ကျေးဇူးတင်ပျော်ရွှင်စွာလုပ်ငန်းစဉ်များအားဖြင့်ပင်မစောင့်ရှောက်မှုစဉ်တို့ကိုလျှောက်ထားပါ။ - နဂေးအတွက်လူနာတစ်ဦးလျှောက်ပါ။ 	<ul style="list-style-type: none"> - နှုတ်ထုတ်လုပ်ပေးရန်အတွက် ဖွင့်ပေးခြင်း။ - ရေချိုတွင်း၇၇၇၇ ဖွင့်ခြင်း။ - ကျေးဇူးတင်ပေးပေးခန်း။ - ကျေးဇူးတင်ပေးပေးခန်း။ - ကျေးဇူးတင်ပေးပေးခန်း။ - ကျေးဇူးတင်ပေးပေးခန်း။ 	<ul style="list-style-type: none"> - လမ်းကောင်းဖွင့်ရေး။ - ဝက်ဖျံသတ်ရေး။ - လက်ဖျံသတ်ရေး။
<ul style="list-style-type: none"> - အားကစားဖွံ့ဖြိုးရေးအားကစားစောလုံးကွင်းလျှောက်ပါ။ 	<ul style="list-style-type: none"> - အားကစားကွင်း။ 	



ကျေးဇူးဖွံ့ဖြိုးတိုးတက်ရေးလုပ်ငန်းများ

ကျေးဇူး - မင်းဂွာမ ဖြိုးစုမင်း-မေ့မှတ်ခွယ်
 ကျေးဇူးစာအုပ်စု - သပြေဂြို ၆၄.၇၈၆ - ၁၄.၂.၂၀၁၇

စဉ်	ဖွံ့ဖြိုးတိုးတက်ရေးလုပ်ငန်းများစာအုပ်	အဆိုပြုသူ	အဆိုပြုသူအမည်
	- ဂွာတွင်းလမ်းပြုပြင်ခြင်း။	ကျား + မ	၁၂၁ (၁)
	- ရေချိုတွင်းကွက်စေခြင်း။	"	
	- ကျေးဇူးဆေးပေးခန်း။	"	၃၈ (၄)
	- ကျေးဇူးစာအုပ်စုတိုးတက်။	ကျား + မ	၁၈ (၅)
	- ကျေးဇူးလူ့စာအုပ်စု။	"	၅၄ (၃)
	- အားကစားကွင်း။	"	
	- ရေချိုကွင်းကွက်စေခြင်း။	"	၇၂ (၂)
	- ကျေးဇူးစာအုပ်စုတိုးတက်။	"	
	- စက်ချုပ်စက်တန်း။	မ	
	- အလုပ်ကိုင်စွမ်းရည်ပေးပို့ခြင်း။	ကျား + မ	
	- စာအုပ်စုကွက်စေခြင်း။	မ	၁ (၇)
	- ကျောင်း။		
	- ကျေးဇူးစာအုပ်စု။	မ	၄ (၅)



၆။ ကော်မတီဝင်များရွေးချယ်ခြင်းနှင့်ကျေးရွာဖွံ့ဖြိုးရေးအစီအစဉ်ဆောင်ရွက်မှုမှတ်တမ်းခါတ်ပုံများ



ကော်မတီရွေးချယ်ရန် မဲရေတွက်နေစဉ်



စီမံကိန်းမိတ်ဆက်အစည်းအဝေး မှတ်တမ်းခါတ်ပုံ



အမျိုးသမီးများပင့်ကူအိမ်ကွန်ယက်ရေးဆွဲနေစဉ် မှတ်တမ်းဓါတ်ပုံ



ကျေးရွာဖွံ့ဖြိုးရေးဦးစားပေးမဲပေးရန်တန်းစီနေကြစဉ်



ကျေးရွာလုပ်ငန်းခွဲအတွက်အခက်အခဲများဖော်ထုတ်ဆွေးနွေးစဉ်



၇။ ကော်မတီဝင်များစာရင်း

ကော်မတီဝင်များစာရင်း

၁၉၇၅ ခု ဝါဆိုလပြည့်ကျော် ၁၂ ရက်

စဉ်	အမည်	ကျား-မ	ရာထူး
၁	ဦး ဦးလင်း စော	ကျား	ကျေးရွာအုပ်စုဝန်ကြီး၊ စာတောက်အမှုပြုကော်မတီ
၂	ဦးစော	မ	၂
၃	ဦးကျော်	ကျား	အယ်ယူရေး၊ အကော်မတီ
၄	ဦးစော	မ	၂
၅	ဦးစော	မ	၂
၆	ဦးစောလင်းလွင်	ကျား	လူမှုရေး၊ လူမှုပတ်ဝန်းကျင် ထိခိုက်ခြင်းရေး၊ အကော်မတီ
၇	ဦးစောစော	မ	၂
၈	ဦးစော	မ	၂
၉	ဦးကျော်စော	ကျား	ဆေး၊ ဓာတ်၊ ခြံ၊ ဖြူရေး၊ အကော်မတီ
၁၀	ဦးစော	မ	၂
၁၁	ဦးစော	မ	၂
၁၂	ဦးစော	ကျား	ကျေးရွာအုပ်စုရေး၊ စာရေး
၁၃	ဦးကျော်စော	ကျား	ကျေးရွာအုပ်စုရေး၊ စာရေး
၁၄	ဦးစော	မ	၂
၁၅	ဦးစော	ကျား	ကျေးရွာအုပ်စုရေး
၁၆	ဦးစော	မ	၂
၁၇			
၁၈			
၁၉			
၂၀			
၂၁			
၂၂			
၂၃			
၂၄			
၂၅			

စုစုပေါင်း (၁၄) ယောက် ကျား- (၇) ယောက် +မ- (၇) ယောက်

ကျေးရွာအုပ်စုဝန်ကြီးအထောက်အကူပြုကော်မတီ

ဦးစောလင်း ကျေးရွာအုပ်စုဝန်ကြီးအထောက်အကူပြုကော်မတီ၊ ဥက္ကဋ္ဌ

ဦးစော ကျေးရွာအုပ်စုဝန်ကြီးအထောက်အကူပြုကော်မတီ၊ ဥက္ကဋ္ဌ

ဦးကျော်စော ကျေးရွာအုပ်စုဝန်ကြီးအထောက်အကူပြုကော်မတီ၊ ဘဏ္ဍာရေးဥက္ကဋ္ဌ

မှတ်တမ်းတင်သူ

အမည်။

ရာထူး။ လူထုစည်းရုံးရေးမှူးရက်စွဲ။/...../.....



၈။ ကျေးရွာအခြေခံအချက်အလက်များ (ပုံစံ-၁)

ပုံစံ - ၈ - ၁ ကျေးရွာအခြေခံအချက်အလက်များ (Form PC 1)

လမ်းညွှန်ချက်၊ ကျေးရွာတစ်ရွာသို့ ပထမဆုံးမိတ်ဆက်ခရီး သွားရောက်သောအခါ လူထုစည်းရုံးရေးမှူးသည် ကျေးရွာ ခေါင်းဆောင်များအား ကျေးရွာအချက်အလက်များကို ပေတ္တာရပ်ခံ၍ တောင်းခံရသည်။ ဤအချက်အလက်များကို စီမံကိန်း မိတ်ဆက်အစည်းဝေးမတိုင်မီတောင်းခံရမည်။ စီမံကိန်းမိတ်ဆက်အစည်းဝေးတွင် လူထုစည်းရုံးရေးမှူးသည် ဤအချက်အလက် များအား စစ်ဆေးပြီး မှန်ကန်အောင်ပြုလုပ်ရမည်။ ပြီးနောက်တွင် လူထုစည်းရုံးရေးမှူးမှ သတင်းအချက်အလက်ထံသို့ Tablets မှ တာဆင့် ပြုလုပ်ပေးရမည်။

ကျေးရွာခေါင်းဆောင် အမည် ဒေါ်ကျော်စိန်	ကျေးရွာခေါင်းဆောင်၏ ဝန်းနံပါတ် ၀၉-၇၂၂၆၆၆၇၇၃	လူထုစည်းရုံးရေးမှူး၏ အမည် ဒေါ်ဝေဝေမာသိ
မြည်နှယ်တိုင်းဒေသကြီးမှူးထံ မြို့နယ် မျက်နှာ မြို့နယ် မျက်နှာ	ကျေးရွာအုပ်စု သလင်း	ကျေးရွာ မင်းရွာ

က။ လူဦးရေ

လူမျိုးစု	အိမ်ထောင်စုအရေအတွက်	ကိုးကွယ်သည့်ဘာသာ	အိမ်ထောင်စုအရေအတွက်
လူမျိုးစု (၁) မြန်မာ	၃၈	ဘာသာ (၁) ဗုဒ္ဓ	၃၈
လူမျိုးစု (၂) -----	-	ဘာသာ (၂) -----	-
လူမျိုးစု (၃) -----	-	ဘာသာ (၃) -----	-
လူမျိုးစုစရာ -----	-	ဘာသာစရာ -----	-
အခြား	အရေအတွက်		
မသန်စွမ်းသူများ	-	-	-
သက်ကြီးရွယ်အိုများ (၆၅ နှစ် နှင့် အထက်)	၂၂	-	-
စစ်ဘေးရှောင်	-	-	-

	အမျိုးသား (အရေအတွက်)	အမျိုးသမီး (အရေအတွက်)
လူဦးရေ		
လူမျိုးစု (၁) မြန်မာ	၁၀၉	၉၉
လူမျိုးစု (၂) -----		
လူမျိုးစု (၃) -----		
အခြား		
အိမ်ထောင်ဦးစီး	၂၃	၅

(ခ) အခြေခံအောက်အဖွဲ့ အသုံးအဆောင်များ

စာသင်ကျောင်း	အမှတ် ခြံမပါ	ကျန်းမာရေး	အမှတ် ခြံမပါ	ဘာသာရေး အဆောက် အအုံများ	အမှတ် ခြံမပါ
--------------	-----------------	------------	-----------------	----------------------------	-----------------



အထက်တန်းကျောင်း	<input type="checkbox"/>	ဆေးရုံ	<input type="checkbox"/>	ဝေတီ	<input checked="" type="checkbox"/>
အလယ်တန်းကျောင်း	<input type="checkbox"/>	ကျန်းမာရေးဌာန	<input type="checkbox"/>	ဘုန်းကြီးကျောင်း	<input checked="" type="checkbox"/>
မူလတန်းကျောင်း	<input type="checkbox"/>	ကျန်းမာရေးဌာနခွဲ	<input type="checkbox"/>	ဟိန္ဒူဘုရားကျောင်း	<input type="checkbox"/>
မူကြိုကျောင်း	<input type="checkbox"/>	ဆေးပေးခန်း	<input type="checkbox"/>	ခရစ်ယာန်ကျောင်း	<input type="checkbox"/>
အခြား	<input type="checkbox"/>	အခြား	<input type="checkbox"/>	ဝလီ	<input type="checkbox"/>
				အခြား	<input type="checkbox"/>
မှတ်ချက်		မှတ်ချက်		မှတ်ချက်	

(ဂ) ကျွမ်းကျင်သူများမှတ်တမ်း (ကျေးရွာတွင်နေထိုင်သော သို့မဟုတ် တခြားရွာမှလာရောက်သော ကျွမ်းကျင်သူများ)

(ခ) စာသင်ကျောင်း			(ည) ကျန်းမာရေး			(ဃ) လက်မှုပညာရှင်		
	ရွာတွင်နေထိုင်သူ	အခြားရွာမှလာသူ		ရွာတွင်နေထိုင်သူ	အခြားရွာမှလာသူ		ရွာတွင်နေထိုင်သူ	အခြားရွာမှလာသူ
မူလတန်းပြဆရာ/မ	<input type="checkbox"/>	<input type="checkbox"/>	ဆရာဝန်	<input type="checkbox"/>	<input type="checkbox"/>	လက်သမား	<input type="checkbox"/>	<input type="checkbox"/>
အထက်တန်းပြဆရာ/မ	<input type="checkbox"/>	<input type="checkbox"/>	လက်ဝေတက်ကျန်းမာရေးမှူး	<input type="checkbox"/>	<input type="checkbox"/>	ပန်းရံ	<input type="checkbox"/>	<input type="checkbox"/>
အလယ်တန်းပြဆရာ/မ	<input type="checkbox"/>	<input type="checkbox"/>	အမျိုးသမီးကျန်းမာရေးဆရာမ	<input type="checkbox"/>	<input type="checkbox"/>	လျှပ်စစ်ကျွမ်းကျင်ပညာရှင်	<input type="checkbox"/>	<input type="checkbox"/>
မူကြိုဆရာ/မ	<input type="checkbox"/>	<input type="checkbox"/>	သားမွေးဆရာမ	<input type="checkbox"/>	<input type="checkbox"/>	ရေပိုက်သူလုပ်သူ	<input type="checkbox"/>	<input type="checkbox"/>
အခြား	<input type="checkbox"/>	<input type="checkbox"/>	ပြည်သူ့ကျန်းမာရေးလုပ်သား	<input type="checkbox"/>	<input type="checkbox"/>	စက်ပြင်ဆရာ	<input checked="" type="checkbox"/>	<input type="checkbox"/>
မှတ်ချက်			မှတ်ချက်			မှတ်ချက်		

(ဃ) ကျေးရွာသို့ ရောက်ရှိနိုင်သည့် လမ်းအခြေအနေ / ကျေးရွာတစ်ရွာသည် ၎င်း၏ ကျေးရွာအုပ်စုနှင့် ဆက်သွယ်ထားသော လမ်းအခြေအနေ (အောက်ပါတို့ကို ဖြည့်ပါ)

ကျောက်ကြမ်းလမ်း ကတ္တရာလမ်း ကွန်ကရစ်လမ်း မော်တော်ဆိုင်ကယ်လမ်း
 ကျောက်ခင်းလမ်း မြေသားလမ်း လှဲသွားလမ်း အခြား _____

(င) ကျေးရွာဖွံ့ဖြိုးမှုစီမံချက် ဝိုင်းပါ
 (၁) လူထုပဟိုပြုစီမံကိန်းမစတင်မီ ဤကျေးရွာတွင် ကျေးရွာဖွံ့ဖြိုးမှု စီမံချက် ဖြစ်ခဲ့ပါသလား? ရှိပါသည်/မရှိပါ/မသိပါ
 (၂) ရှိခဲ့ပါလျှင် ဤစီမံချက်ကို မည်သည့် ခုနှစ်တွင် ပြင်ဆင်ခဲ့ပါသနည်း? နှစ်-----/မသိပါ
 (၃) ဤစီမံချက်ကို ခြုံငုံဖယ်ဖျက်အတည်ပြုခဲ့ပါသလား? ပြုခဲ့ပါသည်/မပြုခဲ့ပါ /မသိပါ

(စ) ခရီးအကွာအဝေး
 (၁) ဤကျေးရွာ၏ ဝဟိုမှ ၎င်းကျေးရွာအုပ်စု၏ ဝဟိုအထိ ခရီးဆိုင်မည်မျှ ကွာဝေးသနည်း? ဝိုင်း-----/မသိပါ
 (၂) ဤကျေးရွာမှ ၎င်းကျေးရွာအုပ်စု၏ ဝဟိုအထိ သွားလာရာတွင် ကြာမြင့်သည့် အချိန်
 မြောက်သွေ့ ရာသီတွင် ကြာချိန် ----- ဘ. မိ. စ. မိ. ထောင်လွှာ/မော်တော်ဆိုင်ကယ်/မြေလျှင်/လား/မော်တော်တုတ်/
 အခြား -----
 နီးရာသီတွင် ကြာချိန် ----- ဘ. မိ. စ. မိ. ထောင်လွှာ/မော်တော်ဆိုင်ကယ်/မြေလျှင်/လား/မော်တော်တုတ်/
 အခြား -----



(ဆ) ပတ်ဝန်းကျင်ဆိုင်ရာ သဘာဝဘေးအန္တရာယ်

ဤကျေးရွာတွင် ရေကြီးခြင်းကိုသို့ သဘာဝဘေးအန္တရာယ်ကျရောက်စေခြင်း ရှိပါသလား။

မရှိပါ ရှိပါသည် ရှိလျှင်ဖော်ပြပါ ဆိုင်ကမ်းလျှပ်စစ်ကိရိယာများဖြင့် ဖြစ်ပေါ်ခဲ့ပါသည်။

(ဇ) ကျေးရွာတွင် ခွဲစည်းထားသော အဖွဲ့အစည်းများ

လူထုပေါ်ပြဲစီမံကိန်းမတိုင်မီ ဤကျေးရွာတွင် ကျေးရွာဖွံ့ဖြိုးရေးအတွက် အစိုးရ (သို့) ရွာသားများကိုယ်တိုင်(သို့) စီမံကိန်းတစ်ခုခုမှ ခွဲစည်းထားသည့် အဖွဲ့အစည်းများရှိပါသလား။

(ဇ) ကျေးရွာသားအဖွဲ့အစည်းအဖွဲ့

(ဈ) ကျေးရွာသားအဖွဲ့အစည်းအဖွဲ့

(ဈ) အထွေထွေအုပ်ချုပ်ရေး ဦးစီးဌာန (GAD) မှ မှတ်တမ်းတင်ထားခြင်း

ဤကျေးရွာသည် အထွေထွေအုပ်ချုပ်ရေး ဦးစီးဌာန (GAD) မှ မှတ်တမ်းတင်ထားမှု ရှိပါသလား။

မရှိပါ ရှိပါသည်

ကျေးရွာခေါင်းဆောင်

အမည် ဦးကျော်စိန်

လက်မှတ် နေ့စွဲ ၁၃.၀၅.၂၀၁၇

လူထုစည်းရုံးရေးမှူး

အမည် ဒေါ်ဝေဝေအောင်

လက်မှတ် နေ့စွဲ ၁၃.၀၅.၂၀၁၇
၁၆.၅.၂၀၁၇





ဥပ ၂ ပုံစံ ၈-၂။ စီမံကိန်းစက်ဝန်းအချိန်ဇယား

ပုံစံ - ၈ - ၂ - စီမံကိန်းစက်ဝန်းအချိန်ဇယား (PC 2)

လမ်းညွှန်ရွာကမ်း သက်ဆိုင်ရာလူထုစုစည်းရေးရာ/လက်ထောက်နည်းပညာများမှ စီမံကိန်းစက်ဝန်းအဆင့်တစ်ခုစီဖြည့်စွန်းပြီး ကျေးရွာနှင့် ကျေးရွာအုပ်စုအတွက် ညှိနှိုင်းကိုးကြည့်ရမည်။

စည်းရုံးရေးရာ/ဝန်ထမ်း အမည် - ၁၇၇ ၈၀၈၀၃၀၁၁၁၁

ဇနီး 14. ၇. ၂၀၁၇

မြည်နှယ်/တိုင်း ဗန္ဓုတပျံ

မြို့နယ် ဧရာဝတီ

စက်ဝန်းအားအမှတ်ဖြစ်ပါ မှ စက်ဝန်း(၁) မှ စက်ဝန်း(၂) မှ စက်ဝန်း(၃)

စက်ဝန်း (၄)

ကျေးရွာအုပ်စု အမည်

ကျေးရွာ အမည်

စီမံကိန်းအောင်မြင်မှုအဆင့်များ	စက်ဝန်း		စက်ဝန်း	အစည်းအဝေးတွင်တက်ရောက်သူအရေအတွက်			
	စတင်သည့် ဇနီး	ပြီးဆုံးသည့်ဇနီး		အချိုးသား အရေအတွက်	အမျိုးသမီး အရေအတွက်	အိမ်ထောင်စု အရေအတွက်	လူမျိုးစုထက်ရောက်သူ အရေအတွက် နှင့် လူမျိုးစုမပေါင်း
၁။ ကျေးရွာစီမံကိန်း စိတ်ဆက်အစည်းအဝေး	14. ၇. 17	14. ၇. 17	19	24	34	၂၈၁	43
၂။ ကျေးရွာစီမံကိန်း ဖြန့်ဖြူးရေး စီမံချက်ရေးဆွဲခြင်း အစည်းအဝေး	15. ၇. 17	15. ၇. 17	15	22	27	၂၈၁	37
၃။ ကျေးရွာအုပ်စု လုပ်ငန်းဆုံးဖြတ်ချက်ချသည့် အစည်းအဝေး	18. ၇. 17	18. ၇. 17	12	13	25	၂၈၁	25
၄။ မြို့နယ်အဆင့် စီမံကိန်းရေးဆွဲရေး နှင့် အကောင်အထည်ဖော်ရေးကော်မတီ၏ စီမံကိန်း သုံးသပ်မှု အစည်းအဝေး			မရှိ	မရှိ	မရှိ	မရှိ	မရှိ
၅။ မြို့နယ် စီမံကိန်းရေးဆွဲရေး နှင့် အကောင်အထည်ဖော်ရေး ကော်မတီ၏ဆုံးဖြတ်ချက် ရွာသို့ အသိပေး အကြောင်းကြားသည့် အစည်းအဝေး	24. ၇. 17	24. ၇. 17	16	13	23	၂၈၁	23
၆။ စီမံကိန်းလုပ်ငန်းစဉ်စီမံချက်ရေးဆွဲခြင်း အစည်းအဝေး							
၆.၁။ စီမံကိန်းလုပ်ငန်း အကောင်အထည်ဖော် ရေးဆွဲရေးအစဉ် ရေးဆွဲခြင်း	24. ၇. 17	24. ၇. 17	16	13	23	၂၈၁	23



၆.၂။ ထပ်မံလေ့လာရန်အတွက် ရေးဆွဲခြင်း	၉၄.၆.၁၇	၉၄.၆.၁၇	၁၄	၁၃	၉၅	၁၅၈	၉၅
၆.၃။ ဘာလျှာရေးရာန်ကျမှု လျာထားအစီအစဉ် ရေးဆွဲခြင်း	၅.၇.၁၇	၅.၇.၁၇	၇	၉	၁၅	၁၅၈	၁၅
၆.၄။ မြန်/ထိန်းအစီအစဉ် ရေးဆွဲခြင်း	၉၄.၆.၁၇	၉၄.၆.၁၇	၁၆	၁၅	၉၅	၁၅၈	၉၅
၇။ စီမံကိန်းလုပ်ငန်းခွဲ လိုအပ်ချက်မှ စောင့်ကြည့်အစဉ်အစား							
၇.၁။ အစည်းအဝေး ပထမအကြိမ်	၉၂.၇.၁၇	၉၂.၇.၁၇	၉	၉	၁၆	၁၅၈	၁၆
၇.၂။ အစည်းအဝေး ဒုတိယအကြိမ်							
၇.၃။ အစည်းအဝေး တတိယအကြိမ်							
၈။ စီမံကိန်းလုပ်ငန်းခွဲ အကြီးသတ်မှတ်ရေးဆွဲခြင်း အစည်းအဝေး	၁၄.၉.၁၇	၁၄.၉.၁၇	၉	၉	၁၆	၁၅၈	၁၆
၉။ လူထုစစ်ဆေးပွဲအစည်းအဝေး	၁၅.၉.၁၇	၁၅.၉.၁၇	၁၅	၁၆	၁၆	၁၅၈	၁၆





	တိုးတက်မှု လုပ်ငန်းစဉ်များ	အမျိုးသမီးများ/အမျိုးသား+ အမျိုးသမီး)	
၁	ကျေးဉာဏ်ပညာတတ်သင်ရေး	အမျိုးသား/အမျိုးသမီး	
၂	အားကစားကွင်း	အမျိုးသား	
၃	စက်ချုပ်သင်တန်း	အမျိုးသမီး	
၄	အလုပ်အကိုင်အခွင့်အလမ်း	အမျိုးသား/အမျိုးသမီး	
၅	စက်မှု/လက်မှုသင်တန်း	အမျိုးသား	

ခေါင်းစောင်၊ ကျေးဉာဏ်ပညာတတ်သင်ရေးအကယ်၍ကော်မီတီမှ အတည်ပြုသည်။

အမည် ဦးစိုးမင်းကျော် လက်မှတ် Min Ky ဝန်.ရုံ ၁၈.၀၅.၂၀၁၇

အမျိုးသားအဖွဲ့မှတင်ပြသောအခက်အခဲ အတားအဆီးများ	အမျိုးသမီးအဖွဲ့မှတင်ပြသောအခက်အခဲ အတားအဆီးများ
၇။ အလုပ်အကိုင်အခွင့်အလမ်းရှိခြင်း	၆။ ကျေးဉာဏ်ပညာစက်ချုပ်သင်တန်းရှိခြင်း
	၇။ အလုပ်အကိုင်အခွင့်အလမ်းရှိခြင်း
	၈။ အုပ်စုတွင်းအလုပ်သင်တန်းကျင်း ပွားစားခြင်း
	၉။ ဖြန့်ဝေသောကြောင့်ကျေးဉာဏ်ပညာ ရှိခြင်း

အမျိုးသားများမှတင်ပြသောအခက်အခဲ အတားအဆီးများ	အမျိုးသမီးများမှတင်ပြသောအခက်အခဲ အတားအဆီးများ
၆။ ကျေးဉာဏ်ပညာအားကစားကွင်း	၆။ စက်ချုပ်သင်တန်း
၇။ စက်မှု/လက်မှုသင်တန်း	၇။ အလုပ်အကိုင်အခွင့်အလမ်း
	၈။ အုပ်စုတွင်းအလုပ်သင်တန်းကျင်း ပွားစားခြင်း
	၉။ ကျေးဉာဏ်ပညာ



၁၁။ ပုံစံ ၈-၄။ ကျေးရွာခွဲမြို့ရေးစီမံကိန်းလုပ်ငန်းခွဲရွေးချယ်ခြင်းပုံစံ

ပုံစံ - ၈ - ၄ ကျေးရွာအုပ်စုစီမံကိန်းလုပ်ငန်းခွဲရွေးချယ်ခြင်းပုံစံ (Form PC 4)

လက်ရွေးစင်မှု၏ စီမံကိန်းလုပ်ငန်းခွဲရွေးချယ်မှုအစည်းအဝေးပြီးနောက်တွင် ကျေးရွာအုပ်စုမှ CF/TF တို့၏ အကူအညီရယူ၍ ကျေးရွာစီထောက်ကော်မတီမှ လက်မှတ်ရေးထိုးပြီး အဆိုပါပုံစံအား ပြည်ပုံအောင်မြင်သွင်းရမည်။ ထိုပုံစံအား ပြည်ပုံစံဖြည့်သွင်းပြီးပါက ကျေးရွာအုပ်စုမှ မြို့တော်တော်ရေးစီမံချက်တွင် TPIC သို့ ပေးပို့ရန်အတွက် နောက်ဆက်တွဲအဖြစ် ထားရှိရမည်။ CF နှင့် ကျေးရွာတစ်ရွာချင်းစီ၏ စီမံကိန်းလုပ်ငန်းခွဲစဉ်ရာ အချက်အလက်များကို MIS သို့ ထည့်သွင်းရမည်။ (ယခုနစ်စီမံကိန်းလုပ်ငန်းခွဲ လုပ်ကိုင်သော ကျေးရွာများ မပါဝင်ပါ။)

ကျေးရွာစည်းရုံးရေးမှူး/ဝန်ထမ်းအမည် - **ဦးခွဲဖြူလင်း** တစ်ဦး

နေ့စွဲ **18.2.2017** စက်ဝန်းအားအမှတ်ပြန်ပေးပါ။(✓) စက်ဝန်း(၁) စက်ဝန်း(၂) စက်ဝန်း(၃) စက်ဝန်း(၄) စက်ဝန်း(၅)

ပြည်နယ်/တိုင်း **မန္တလေး** မြို့နယ် **ကျေးရွာအုပ်စု - ၁၁၈၆၅**

ကျေးရွာအမည်	ဆောင်ရွက်မည့် လုပ်ငန်းများ	အတိုင်းအတာ	ခန့်မှန်း တိုက်ရိုက် အကျိုးခံစားခွင့် ရှိသူများ	အဆိုပြုတင်ပြသူ	ခန့်မှန်းကျန်ကျစေရိတ်			
					စီမံကိန်းမှ ထည့်သွင်းမှု	ကျေးရွာမှ ထည့်သွင်းမှု	အခြားထည့်သွင်းမှု (စေပါ)	ရစုပေါင်း
၁၁၈၆၅	ရွာတွင်းကျောက် စုစုပေါင်း ၁၆ ခြံ	567' x 12' x 1'	၆၁၁	<input type="checkbox"/> ကျား <input type="checkbox"/> မ <input checked="" type="checkbox"/> အကျား + မ	4300000/-	-	-	4300000/-
လယ်တော်	ရွာတွင်းကျောက် စုစုပေါင်း ၁၆ ခြံ	530' x 12' x 1'-8"	၉၅၃	<input type="checkbox"/> ကျား <input type="checkbox"/> မ <input checked="" type="checkbox"/> အကျား + မ	4200000/-	-	-	4200000/-
မင်းရွာတစ်	ရွာတွင်းကျောက် စုစုပေါင်း ၁၆ ခြံ	572' x 12' x 2'-8"	၅၀၀	<input type="checkbox"/> ကျား <input type="checkbox"/> မ <input checked="" type="checkbox"/> အကျား + မ	4400000/-	-	-	4400000/-
မင်းရွာ	ရွာတွင်းကျောက် စုစုပေါင်း ၁၆ ခြံ	560' x 12' x 0'-9"	၂၀၆	<input type="checkbox"/> ကျား <input type="checkbox"/> မ <input checked="" type="checkbox"/> အကျား + မ	4200000/-	-	-	4200000/-

ရာထူး ကျေးရွာအုပ်စု စီ/ထောက်ကော်မတီ ဥက္ကဋ္ဌ အမည် လက်မှတ် ရက်စွဲ

(Signature) **ဦးပေါ်လာ** 18.2.2017



ပုံစံ - ၀ - ၄ ကျေးရွာအုပ်စုစီမံကိန်းလုပ်ငန်းခွဲရွေးချယ်ခြင်းပုံစံ (Form PC 4)

လက်ညွှန်နှုန်း၊ စီမံကိန်းလုပ်ငန်းခွဲရွေးချယ်မှုအစည်းအဝေးပြီးနောက်တွင် ကျေးရွာအုပ်စု CF/TF တို့၏ အကျဉ်းချုပ်ချက်ထုတ်ဖော်လုပ်ငန်း လက်မှတ်ရေးထိုးပြီး အဆိုပါပုံစံအား ပြည့်စုံအောင်ဖြည့်သွင်းရမည်။ ဤပုံစံအား ပြည့်စုံစွာဖြည့်သွင်းပြီးပါက ကျေးရွာအုပ်စုမှ ဦးစီးတိုင်းရင်းစာရင်းဌာနတွင် TPIIC သို့ ပေးပို့ရန်အတွက် အောက်ဆက်တွဲအဖြစ် ထားရှိရမည်။ CF မှ ကျေးရွာတစ်ရွာချင်းစီ၏ စီမံကိန်းလုပ်ငန်းခွဲဆိုင်ရာ အချက်အလက်များကို MIS သို့ ထည့်သွင်းရမည်။ (ယခုနှစ်စီမံကိန်းလုပ်ငန်းခွဲ မလုပ်ကိုင်သော ကျေးရွာများ မပါဝင်ပါ။)

ကျေးရွာစုစီမံကိန်း/ဝန်ထမ်းအမည် - ဦးဦးအောင် ဝတ္တ 4
 နေ့စွဲ - 18-2-2017
 ပြည်နယ်/တိုင်း/ဇွန်နယ်/မြို့နယ် - ဧရာဝတီ

ကျေးရွာအမည်	ဆောင်ရွက်မည့် လုပ်ငန်းများ	အတိုင်းအတာ	ခန့်မှန်း တိုက်ရိုက် အကျိုးခံစားခွင့် ရှိသူများ	အဆိုပြုတင်ပြသူ	ခန့်မှန်းကုန်ကျစရိတ်			စုစုပေါင်း
					စီမံကိန်းမှ ထည့်သွင်းမှု	ကျေးရွာမှ ထည့်သွင်းမှု	အခြားထည့်သွင်းမှု (ခေါ်ပြုငါ) ထည့်သွင်းမှု အမည်/အဖွဲ့	
မြောင်းစု	ရွာဘွဲ့၊ ကျောက် စတုဂံ ဖြန့်ဖြူး စီစဉ်ခြင်း	820' x 12' x 6' - 9"	166	<input type="checkbox"/> ကျား <input type="checkbox"/> မ <input checked="" type="checkbox"/> ကျား + မ	4020000 /-	-	-	4020000 /-
				<input type="checkbox"/> ကျား <input type="checkbox"/> မ <input type="checkbox"/> ကျား + မ				
				<input type="checkbox"/> ကျား <input type="checkbox"/> မ <input type="checkbox"/> ကျား + မ				
				<input type="checkbox"/> ကျား <input type="checkbox"/> မ <input type="checkbox"/> ကျား + မ				

ရာထူး ကျေးရွာအုပ်စု စီ/ထောက်ကော်မတီ ဥက္ကဋ္ဌ အမည် လက်မှတ် ရက်စွဲ

ဦးစောလှ 18.2.2017



၁၂။ အစည်းအဝေး မှတ်တမ်းများ



ကျေးရွာအစည်းအဝေးမှတ်တမ်း

အစည်းအဝေးပြုလုပ်သည့်နေရာ ။ ။ စစ်ပြာမပြာခွဲခေါင်းဖောက်အိမ်

ကျေးရွာ ။ ။ စစ်ပြာမ

ကျေးရွာအုပ်စု ။ ။ သပြေဂူ

အချိန် ။ ။ ၈:၀၀နာ မှ ၂:၀၀ထိ

အစည်းအဝေးအမည် ။ ။ ဒုတိယအကြိမ်အစည်းအဝေး

တက်ရောက်သူဦးရေ ကျား (၁၅)၊ မ (၂၂) စုစုပေါင်း (၃၇)

အစည်းအဝေးတွင်ဆွေးနွေးသည့်အကြောင်းအရာ

- ၁။ဆက်တိုက်ဆွေးနွေးချက်များကို ကော်မရှင်များက ဆွေးနွေးခြင်း။
- ၂။လုပ်ငန်းစဉ်များကို ဆွေးနွေးချက်များကို ဆွေးနွေးခြင်း။
- ၃။ကျေးရွာဖွံ့ဖြိုးရေးအစီအစဉ်များ ဆွေးနွေးခြင်း။
- ၄။ဆက်တိုက်ဆွေးနွေးချက်များကို ကော်မရှင်များက ဆွေးနွေးခြင်း။
- ၅။စီမံကိန်းတွင် အကျိုးခံစားခွင့်ရရှိရေးအတွက် ဆောင်ရွက်ရမည့် အချက်များကို ဆွေးနွေးခြင်း။
- ၆။စီမံကိန်းဆောင်ရွက်ခြင်း။
- ၇။ကျေးရွာတွင် စီမံကိန်းများ ဆောင်ရွက်ခြင်း။
- ၈။
- ၉။
- ၁၀။



ရွေးခွေးချက်များ (ပြောသူနှင့်အကြောင်းအရာကိုတွဲမှတ်တမ်းတင်ရန်)

- အရည်အဝေး စတင်ကြောင်းနှင့် အဖွင့်အဖွဲ့စုစုကို ရွာခွဲပေါင်းဆောင်မှု ပြောကြားခြင်း။
- ဝတ်စနေ အကြောင်းအရာရှင်းလင်း ဖြတ်စွဲနှင့် ပတ်သက်၍ နားလည်သည်များကို ပြန်လည်ဆွေးနွေးခြင်းကိုပေါ်ပေါ်စာသတ် ခွဲဆွေးနွေးခြင်း။
- ကျေးရွာခွဲခြားတိုးတက်ရေးလုပ်ငန်းများနှင့် ပတ်သက်၍ အမျိုးသမီးအဖွဲ့/အမျိုးသားအဖွဲ့ ခွဲ၍တင်ပြချက်များကို ဦးစားပေး စစ်ဆေးစစ်ဖြင့် ပြောဆိုခြင်း။
- သဘာဝနှင့် လူမှု့အဏာအတွက် များကိုပေါ်ပေါ်စာသတ် များရှင်းလင်းတင်ပြခြင်း။
- စီမံကိန်းတွင်အကျိုးဝင်သောလုပ်ငန်းနှင့်အကျိုးမဝင်သောလုပ်ငန်းများအကြောင်းကို ရှင်းလင်းခြင်း။
- ကျေးရွာလူမှု့အဖွဲ့အစည်းများလူမှု့အဖွဲ့အစည်းဆိုင်ရာလုပ်ငန်းဖြစ်သော လုပ်ငန်း စီမံကိန်းတွင်အကျိုးမဝင်သောလုပ်ငန်းဖြစ်သောကြောင့်လုပ်ပေး၍မရှိနိုင်ကြောင်း ပေါ်ပေါ်စာသတ် မှပြောပြခြင်း။
- အကျိုးမဝင်သောလုပ်ငန်းဖြစ်သော်လည်း VAP စာအုပ်တွင်ထည့်သွင်းပေးမည်ဖြစ် ကြောင်း ပြောကြားခြင်း။
- ကျေးရွာစီမံခန့်ခွဲမှုအဖွဲ့ကိုမဲပေးပေးခြင်းဖြစ်ခြင်း။
- ကျေးရွာစီမံခန့်ခွဲမှုအဖွဲ့ကိုအကယ်ပါအတိုင်း ပေးပေးခြင်းဖြစ်ပါသည်။



ဆုံးဖြတ်ချက်များ

- ၀။ စင်းရွာစခန်းကျေးရွာမှ ဖွဲ့စည်းတိုးတက်ရေးလုပ်ငန်းများကို
 ၃.၁၇.၂၀၁၇ ခုနှစ် ဖွဲ့စည်းတိုးတက်ရေး ဝန်ထုပ်ပေးရန်
- ၂။ ကျောက်တောင်တန်းဒေသတိုက် နှင့် ၃.၁၇.၂၀၁၇ ခုနှစ် ဖွဲ့စည်းတိုးတက်ရေး
 ၃.၁၇.၂၀၁၇ ခုနှစ် ဒေသတိုက်တစ်ခုခု ဖွဲ့စည်းတိုးတက်ရေး ဝန်ထုပ်ပေးရန်
- ၃။ လိုက်နာခြင်း၊ စောင့်ရှောက်ခြင်း၊ စီမံခန့်ခွဲခြင်း၊ ဖြည့်စွက်ခြင်း၊ ပြန်လည်ထူထောင်ခြင်း
 ကျေးရွာတော်စုတစ်ခုခု ဖွဲ့စည်းတိုးတက်ရေး ဝန်ထုပ်ပေးရန်
- ၄။ စောင့်ရှောက်ခြင်း၊ စီမံခန့်ခွဲခြင်း၊ ဖြည့်စွက်ခြင်း၊ ပြန်လည်ထူထောင်ခြင်း
 ဝန်ထုပ်ပေးရန်
- ၅။ ဝန်ထုပ်ပေးခြင်း၊ စောင့်ရှောက်ခြင်း၊ စီမံခန့်ခွဲခြင်း၊ ဖြည့်စွက်ခြင်း၊ ပြန်လည်ထူထောင်ခြင်း
 ဝန်ထုပ်ပေးရန်

မှတ်တမ်းတင်သူ ဦး
 ၁၃.၂.၂၀၁၇
 အမည် ဒေါ်လှစေတီ
 ရာထူး ဒုတိယအထူးအမှုဆောင်
 ရက်စွဲ ၁၆.၀၅.၂၀၁၇

အတည်ပြုသူ
 အမည် ဦးစိုးလင်းမောင်
 ရာထူး ကျေးရွာစီမံကိန်းဦးစီးဌာန
 ရက်စွဲ ၁၆.၀၅.၂၀၁၇



၁၃။ ကဏ္ဍအလိုက် အခက်အခဲမှတ်တမ်း

မင်းရွာမှ ကျေးရွာ ၂၁၁ ဖွဲ့စည်းမှု

နောက်ဆက်တွဲ(၄) ခြားနားသောအပိုင်းများအတွက် ဦးစားပေးပွဲ၊ ဖြိုးရေးလုပ်ငန်းစဉ် အနှစ်ချုပ်

မူရင်းသည်အား VPSC တွင်ထားရှိရပါမည်၊ အခြားဌာနများနှင့် ညှိနှိုင်းရန်အတွက် မိတ္တူအား TPIC သို့ပို့ရပါမည်၊ MIS data အခန့်ဖြင့် သွင်းရန် မလိုအပ်ပါ။

အဆင့်	လုပ်ငန်း	မည်သူဦးစားပေးလဲ	ကျေးရွာမှတာဝန်ခံသူ (သို့) အုပ်စု	ပြင်ပမှမည်သူ ထောက်ပံ့ မလဲ	
အခြေခံအဆောက်အအုံ	၁	ရွာတွင်းမစ်မြေမြင်ခြင်း	<input checked="" type="checkbox"/> မ <input checked="" type="checkbox"/> ကျား	ကျေးရွာမှ/ထောက် ကော်မတီ	မူထုမဟုတ်ပါ။
	၂	မြေအခြေခံ ဖြည့်စွက် အမှုအရာ၊ မြေခွဲခြားခြင်း	<input checked="" type="checkbox"/> မ <input checked="" type="checkbox"/> ကျား	ကျေးရွာမှ/ထောက် ကော်မတီ	မူထုမဟုတ်ပါ။
	၃	ကျေးရွာအတွင်း အခြေခံအဆောက်အအုံ	<input checked="" type="checkbox"/> မ <input checked="" type="checkbox"/> ကျား	ကျေးရွာမှ/ထောက် ကော်မတီ	မူထုမဟုတ်ပါ။
	၄	ကျေးရွာအတွင်း အခြေခံအဆောက်အအုံ	<input checked="" type="checkbox"/> မ <input checked="" type="checkbox"/> ကျား	ကျေးရွာမှ/ထောက် ကော်မတီ	မူထုမဟုတ်ပါ။
	၅	အခြေခံအဆောက်အအုံ အခြေခံအဆောက်အအုံ	<input checked="" type="checkbox"/> မ <input type="checkbox"/> ကျား	ကျေးရွာမှ/ထောက် ကော်မတီ	မူထုမဟုတ်ပါ။
အခြေခံအဆောက်အအုံ	၁		<input type="checkbox"/> မ <input type="checkbox"/> ကျား		
	၂		<input type="checkbox"/> မ <input type="checkbox"/> ကျား		
	၃		<input type="checkbox"/> မ <input type="checkbox"/> ကျား		
	၄		<input type="checkbox"/> မ <input type="checkbox"/> ကျား		
	၅		<input type="checkbox"/> မ <input type="checkbox"/> ကျား		
ကျေးရွာအတွင်း အခြေခံအဆောက်အအုံ	၁	မူထုအခြေခံအဆောက်အအုံ	<input checked="" type="checkbox"/> မ <input checked="" type="checkbox"/> ကျား	ကျေးရွာမှ/ထောက် ကော်မတီ	ကျေးရွာမှ/ထောက် ကော်မတီ
	၂		<input type="checkbox"/> မ <input type="checkbox"/> ကျား		
	၃		<input type="checkbox"/> မ <input type="checkbox"/> ကျား		
	၄		<input type="checkbox"/> မ <input type="checkbox"/> ကျား		
	၅		<input type="checkbox"/> မ <input type="checkbox"/> ကျား		
အခြေခံအဆောက်အအုံ	၁		<input type="checkbox"/> မ <input type="checkbox"/> ကျား		
	၂		<input type="checkbox"/> မ <input type="checkbox"/> ကျား		
	၃		<input type="checkbox"/> မ <input type="checkbox"/> ကျား		