

ပြည်ထောင်စုသမ္မတ မြန်မာနိုင်ငံတော် အစိုးရ
စိုက်ပျိုးရေး၊ မွေးမြူရေးနှင့် ဆည်မြောင်းဝန်ကြီးဌာန
ကျေးလက်ဒေသဖွံ့ဖြိုးတိုးတက်ရေး ဦးစီးဌာန
ပျော်ဘွယ်မြို့နယ်



လူထုဗဟိုပြုစီမံကိန်း
National Community Driven Development Project
(NCDDP)



ကျေးရွာဖွံ့ဖြိုးရေးအစီအစဉ်
Village Development Plan (VDP)
မင်းရွာမကျေးရွာ၊ သပြေရိုးကျေးရွာအုပ်စု



မာတိကာ

- ၁။ မြို့နယ်မြေပုံ
- ၂။ ကျေးရွာမြေပုံ(တည်နေရာ)
- ၃။ အုပ်စုတွင်ပါဝင်သောကျေးရွာများစာရင်း
- ၄။ ကျေးရွာအခြေခံအချက်အလက်များ (ကျေးရွာသမိုင်းကြောင်း)
- ၅။ လူထုပူးပေါင်းပါဝင်သော လူမှုဆန်းစစ်ခြင်းနှင့် အကဲဖြတ်ခြင်းလုပ်ငန်းစဉ်(PSA/PRA)အကျဉ်းချုပ်ဇယား
- ၆။ ကျေးရွာဖွံ့ဖြိုးရေးအစီအစဉ်အတွက်အသုံးပြုခဲ့သော PRA tools များနှင့်တစ်ခုချင်းစီအတွက် သုံးသပ် ချက်များ
- ၇။ ကော်မတီဝင်များရွေးချယ်ခြင်းနှင့်ကျေးရွာဖွံ့ဖြိုးရေးအစီအစဉ်ဆောင်ရွက်မှုမှတ်တမ်းဓါတ်ပုံများ
- ၈။ ကျေးရွာအချက်အလက် (ပုံစံ-၁)
- ၉။ စီမံကိန်းစက်ဝန်းအချိန်ဇယား (ပုံစံ-၂)
- ၁၀။ ကျေးရွာဖွံ့ဖြိုးရေးဦးစားပေးအစီအစဉ် (ပုံစံ-၃)
- ၁၁။ အစည်းအဝေးမှတ်တမ်းများ
- ၁၂။ ကဏ္ဍအလိုက်ဦးစားပေးဖွံ့ဖြိုးရေးလုပ်ငန်းစဉ်များ



၁။ ဖျော်ဘွယ်မြို့နယ် မြေပုံ

ဖျော်ဘွယ်မြို့နယ်အခြေပြမြေပုံ

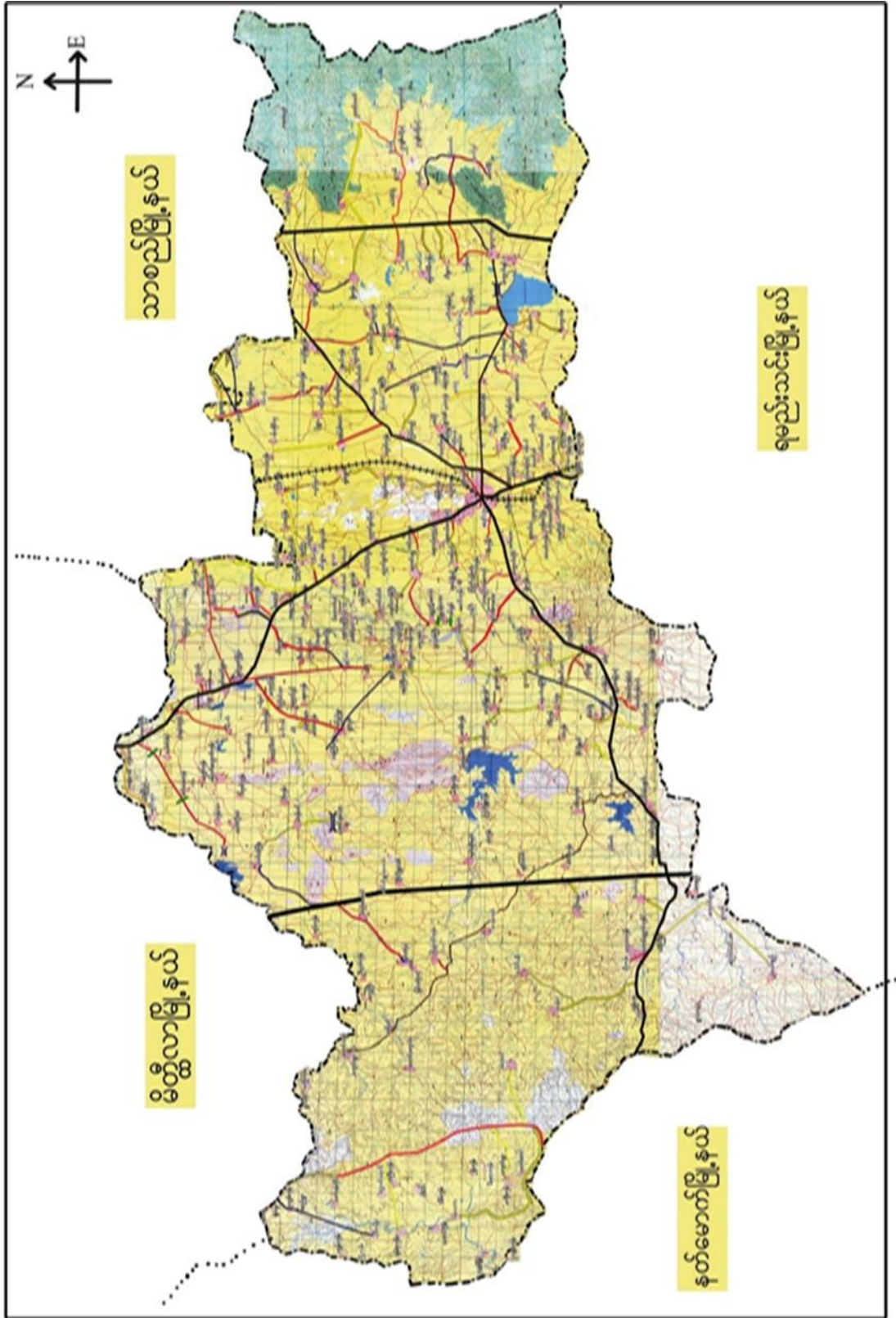



သပြေရိုးကျေးရွာအုပ်စုမြေပုံ

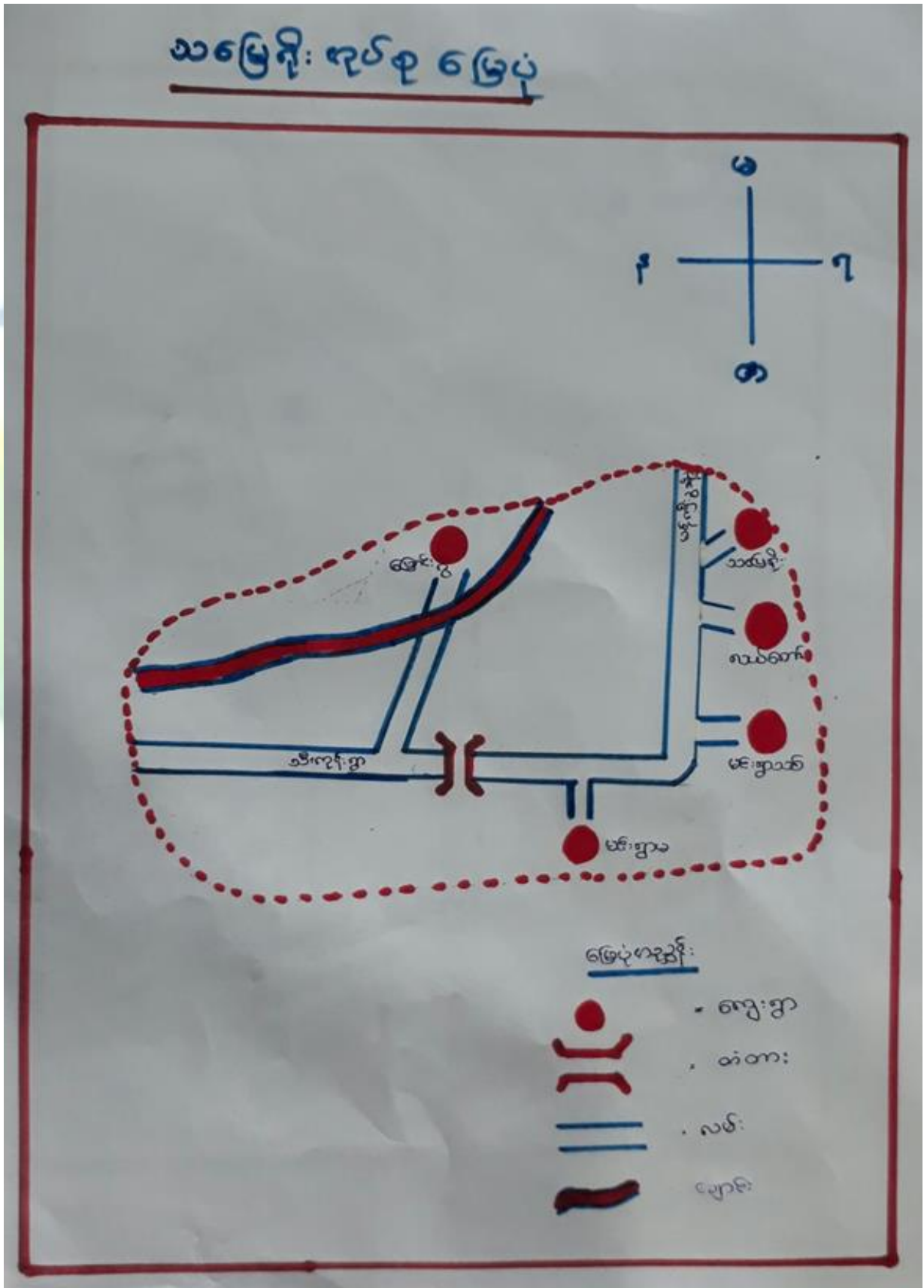



၃။ ကျေးရွာအုပ်စုတွင်ပါဝင်သော ကျေးရွာများ
 ၁။ မင်းရွာမ ၂။ သပြေရိုး ၃။ မင်းရွာသစ် ၄။ လယ်တော် ၅။ မြောင်းဝ
 ၆။ ကျေးရွာ၏အခြေခံအချက်အလက်များ
 ကျေးရွာသမိုင်းအကျဉ်း

မင်းရွာမကျေးရွာသမိုင်း

- မင်းရွာမကျေးရွာသည် ပျော်အွယ်မြို့ ၂၄ မိုင်ခန့်အကွာ
 ရှိပြီး သပြေရိုးတောင်၏အောက်တွင် တည်ရှိပါသည်။
 ယခုကတော့ကျေးရွာကြီး တစ်ရွာဖြစ်ပြီး ယခုကတော့
 တွင်တော့ ဝါးဖြူ (၃၈) ဝါးဖြူသာရှိသော ရွာ
 ဖြစ်သည်။ မူကြီးကျေးဟောင်းကျေး (၁၀၉) ယောက် ၂၄
 မ (၈၉၉) ယောက် တည်ရှိပါသည်။ မင်းရွာမဟုတ်ဘဲ
 ၇၂၆ ဖြစ်ပြီး ယခု ပန်ဘောကုန်းမ သည် ~~မင်းရွာမ~~
~~မင်းရွာမ~~ တောင်အောက်တွင် ရှိပြီး ချီတေလမြစ်
 ဖြစ်ပြီး ကိုးဝန်းကျင်ထိ ကုန်းကြီး၊ ကုန်းကြီး၊ လက်ဖက်
 ကန်၊ မင်းရွာမ ၂၄ မိုင်ခန့်အကွာရှိ ဝါးဖြူ
 သားရွာ၊ ချီမွန်ရွာ၊ သောကြာရွာ၊ ချီမွန်ရွာ၊ ရေလ
 များပါ တည်ရှိပါသည်။ ပန်ဘောကုန်းမ ၂၄
 မိုင်၊ ဟောင်း၊ ဟောင်းများနေထိုင်သည့် ကျေးရွာ
 မင်းရွာမဟုတ်ဘဲ ချီတေလမြစ်ပါသည်။



- ထိခိုက်လွယ်သော အုပ်စုများ လူဦးရေ (သက်ကြီး၊ မြေယာမဲ့၊ မသန်စွမ်းအုပ်စုများ)

သက်ကြီး	မြေယာမဲ့	မသန်စွမ်း
၂၂	ကျား (၄)၊မ (၂)	ကျား (၁)၊မ (၂)

- ကျေးရွာတွင်းရရှိနိုင်သော ဝန်ဆောင်မှုများ (ကျန်းမာရေးဆေးခန်း၊ စာသင်ကျောင်း)

ဆေးရုံ/ဆေးခန်း	စာသင်ကျောင်း	စာကြည့်တိုက်	မူကြိုကျောင်း	ဈေး
မရှိ	မရှိ	မရှိ	မရှိ	မရှိ

- ရွာသူရွာသားများ၏ အဓိကစီးပွားရေးလုပ်ငန်း (စိုက်ပျိုးမွေးမြူရေး၊ အခြားသီးနှံများ)

မွေးမြူရေး		စိုက်ပျိုးရေး		အခြား
ခိုင်းနွား	ဆိတ်	စပါးပဲ	နှမ်းပြောင်း	သံရည်ကျို၊ဆံပင်လုပ်ငန်း

- အဓိကရရှိနိုင်သော အရင်းအမြစ်များ

ကျောက်	သဲ	ကျောက်ဆွေး	ဂျင်းမြေ	အခြား
မရှိ	မရှိ	မရှိ	မရှိ	မရှိ

- ကျေးရွာနှင့်သက်ဆိုင်သော အခြားအရင်းအမြစ်များ

သောက်သုံးရေရရှိနိုင်မှု	မြေလွတ် မြေရိုင်း	ဆည်ရေသောက်ဧရိယာ	အခြား
ရှိ	မရှိ	ရှိ	မရှိ



၅။ လူထုပူးပေါင်းပါဝင်သော လူမှုဆန်းစစ်ခြင်းနှင့် အကဲဖြတ်ခြင်းလုပ်ငန်းစဉ် (PSA / PRA) အကျဉ်းချုပ်ဇယား

စဉ်	ကရိယာများ (PRA Tools)	ရက်စွဲ	ဦးတည်အုပ်စုနှင့် ရည်ရွယ်ချက်များ	တက်ရောက်သူ			အဓိက ဆွေးနွေးချက်များ
				ကျား	မ	ပေါင်း	
၁	ကျေးရွာလူမှုရေး၊ အရင်းအမြစ်ပြမြေပုံ (Social Map/ Resource Map)	၂၄.၁၀.၂၀၁၉	ရပ်မိရပ်ဖ၊ ကော်မတီ တီဝင်များ၊ကျေးရွာလူ ထုများ မြေပုံအားအသုံးပြု၍ ၎င်းတို့၏ အဓိကပြဿနာများ၊ အရင်းအမြစ်များနှင့် အခြေခံအဆောက် အအုံအခြေအခံများ၊	၅	၇	၁၂	ကျေးရွာလူထု၏ ထင်ရှားသောမြေနေရာ၊အခြေခံအ ခံအဆောက်အအုံများ၊တိုင်းရင်းသား နှင့် ဘာသာရေး အဖွဲ့အစည်းများ၊မသန်စွမ်းသူရှိ သည့်အိမ်ထောင်စုများ၊အမျိုးသမီး သမီးဦးဆောင်သည့်အိမ်ထောင်စု စုများ၊လူမှုရေးဆိုင်ရာအချက်အ ချင်းအလက်များ။ ပြဿနာများနှင့် ဖြစ်နိုင်ခြေရှိသောအဆောက်အအုံ အခြေအခံများ
၂	ဥစ္စာနေကြွယ်ဝမှုအ ဆင့်သတ်မှတ်ခြင်း (Wealth Ranking)	၂၄.၁၀.၂၀၁၉	ကျေးရွာအတွင်း စီးပွားရေးအခြေအခံ အနေအထားသော သာအုပ်စုများကိုစိစစ် ရန် ချမ်းသာ၊ အလယ်အ လတ်၊နွမ်းပါး၊ အလွန်နွမ်းပါးအုပ်စု ပုံစံများ	၅	၈	၁၃	ကျေးရွာအတွင်းရှိ အိမ်ထောင်စုများအား လူမှုစီးပွားအခြေအနေအလိုက် အုပ်စုများသတ်မှတ်ပေးခြင်း
၃	ကျေးမရေးရာကဏ္ဍ # ၁ ပိုင်ဆိုင်မှုနှင့်ခွဲခြမ်းစိတ် စိတ်ဖြာမှု	၂၄.၁၀.၂၀၁၉	အမျိုးသားနှင့်အမျိုး သမီးများ၊ အရင်းအ မြစ်ပိုင်ဆိုင်အသုံးချမှု)	၉	၁၄	၂၃	အမျိုးသားနှင့်အမျိုးသမီးများ၊ (အရင်းအမြစ်ပိုင်ဆိုင်အသုံးချမှု၊ မှု၊ထိန်းချုပ်မှုအားခွဲခြမ်းစိတ်ဖြာခြင်း ခြင်း)။



၄	ရာသီခွင်ပြပြကွဒိန် (Seasonal Calendar)	၂၄.၁၀.၂၀၁၉	ကော်မတီဝင်၊ အမျိုးသမီး၊ အမျိုးသားများ	၄	၅	၉	ကျေးရွာတွင် တစ်နှစ်ပတ်လုံးကွဲပြားခြားနား ဆားနားသောအချိန်အလိုက် ဖြစ်ပျက်ဆောင်ရွက်ခဲ့သည့်ရာသီ ဘသီဥတု၊ စိုက်ပျိုးသီးနှံများ၊ လယ်ယာလုပ်ငန်းများ၊ နေ့စားလုပ်ငန်းများ၊ မွေးမြူရေးလုပ် ငန်းများ၊ ဝမ်းစာဖူလုံမှု နှင့် ပွဲတော်များ
---	---	------------	---	---	---	---	--

၅	ကျားမရေးရာ# ၂ ။ပင့်ကူအိမ် ကွန်ယက် (Spider Web)	၂၄.၁၀.၂၀၁၉	အမျိုးသားများ နှင့် အမျိုးသမီးများ	၅	၈	၁၃	ကျေးရွာအတွင်းရှိ အမျိုးသမီး များ၏ အခြေအနေကိုသိရှိစေရန် တန်းတူအခွင့်အရေး ရရှိမှု နှင့် မရရှိသည့် အကြောင်းအရင်း၊ ပညာရေးအတွက်ဆုံးဖြတ်ချက် ချက်ချင်းချခြင်း၊ အိမ်မှုကိစ္စဆောင်ရွက်မှု
၆	အဖွဲ့အစည်းချိတ် ဆက်ပုံ - ဗင်းပုံစံ(Venn Diagram)	၂၄.၁၀.၂၀၁၉	ကျေးရွာအုပ် ချုပ်ရေးအဖွဲ့၊ ကျေးရွာ စီ/ ထောက်အဖွဲ့	၅	၇	၁၂	ကျေးရွာတွင်းရှိ အဓိကအုပ်စုများ၊အဖွဲ့အစည်းများ ဘတည်ရှိနေမှုကိုသိရှိရန်၊ ၎င်းအဖွဲ့အစည်းများအုပ်စုများ ဘဆက်စပ်နေမှု၊ပူးပေါင်းဆောင်ရွက် ဆောင်ရွက်မှုအားသိရှိနိုင်ရန်၊
၇	ကျေးရွာ၏ မျော်မှန် န်းချက် (၄)နှစ်စာ ကျေးရွာဖွံ့ဖြိုးရေးအစီအစဉ်	၂၄.၁၀.၂၀၁၉	အမျိုးသားအုပ်စု၊အ မျိုးသမီးအုပ်စု၊လူင ယ်အုပ်စု၊ ရပ်မိရပ်ဖအုပ်စု	၁၁	၁၆	၂၇	ကျေးရွာသားများ၏ မဲပေးရွေးချယ်ထားသည့် ဖွံ့ဖြိုးတိုးတက်ရေးလုပ်ငန်းစဉ်များ ဘအား ဦးစားပေးအလိုက်သတ်မှတ်ချက်





ကျေးရွာမြေပုံသုံးသပ်ချက်။

လူ့ဖွဲ့စည်းမှု အခြေပြု ခွင့် သယံဇာတအား အခြေပြု မြေပုံ

ကျေးရွာ - မင်းဘူး

ဖွဲ့စည်းသူ - ဂျော့ဘွဲ့

ဖွဲ့စည်း - သစ်တော

ရက်စွဲ - ၂၄. ၁၀. ၂၀၁၉

“ ဆွေးနွေးခြင်း စာနိဂဏန်း ”

△ ကျေးရွာတွင် အိမ်ထောင်စု ၂၄၀၀ ခန့် ရှိပါသည်။ ရွာသူ ရွာသားများ သည် ဗုဒ္ဓဘာသာဝင်များ ဖြစ်ကြပြီး ဦးကဏ္ဍိယား၏ လှူဒါန်းမှုဖြင့် အခြေပြု ခွင့်ရရှိပြီး နေထိုင်ရာများကို လှူဒါန်းကြပါသည်။

△ အမျိုးသား ဦးဆောင်သော အိမ်ထောင်စု မှာ (၃၆) ခု၊ အမျိုးသမီး ဦးဆောင်သော အိမ်ထောင်စု မှာ (၅) ခု ရှိပါသည်။

△ ပထမခြေစိုက်ရာတွင် ရွာတွင်း လမ်းဖွဲ့ခြင်း၊ လှူဒါန်းမှု လှူဆောင်ခြင်း၊ အခြေပြု ခွင့်ရရှိပြီး နေထိုင်ရာများကို လှူဒါန်းဆောင်ရွက်ခြင်း၊ စီမံခန့်ခွဲခြင်း။

△ တစ်ဖက်ခြေစိုက်ရာတွင် ရေစင် ရေဖျက်သွယ် လှူဒါန်း ခြင်း၊ စာကြည့်တိုက် ဆောက်လုပ်ခြင်း၊ လှူဒါန်းမှု လှူဆောင် ရွက်ခြင်း ပါသည်။



၆.၂။ကျေးရွာအရင်းအမြစ် ပိုင်ဆိုင်မှုသုံးသပ်ခြင်း။

ပိုင်ဆိုင်မှုသုံးသပ်ခြင်း

<p>ကျေးရွာ - မင်းရွာမ</p> <p>ကျေးရွာအုပ်စု - သပြေရိုး</p>		<p>ဒေါ်နုပင် - လျှော်ဘွယ်</p> <p>ရက်စွဲ - ၂၄.၁၀.၂၀၁၉</p>
<p>အမျိုးသား</p>	<p>အရင်းအမြစ်သုံးစွဲမှု</p>	<p>အမျိုးသမီး</p>
<p>အမျိုးသား + အမျိုးသမီး</p>		
<p>ရေခုပ်ခက်</p>	<p>အပ်ချုပ်ခက်</p>	<p>ရေတွင်း</p>
<p>လယ်ထွန်ခက်</p>	<p>ထင်း</p>	<p>ခွား ဗျည်း</p>
<p>ဖွန်ဒေါင်း</p>		<p>လယ်ယာခင်း</p>
		<p>စိုက်ခင်း</p>



ပိုင်ဆိုင်မှုဆုံးသတ်ခြင်း

ကျေးဇူး - မင်းဇွန်

ကျေးဇူးဗဟိုစု - သပြေရိုး

ဇွန်နယ် - ဗျော်ဘွယ်

ရက်စွဲ - ၂၄. ၁၀. ၂၀၁၉

အရင်းအမြစ်ထိန်းချုပ်မှု

အမျိုးသား

အမျိုးသမီး

အမျိုးသား + အမျိုးသမီး

ဥန်ဒေါင်း

စိုက်ခင်း

လယ်ထွန်စက်

လယ်ယာစေ့

ရေခုပ်စက်

ခွား ဗျဉ်း

ရေတွင်း

အိတ်ချုပ်စက်

ထင်း



ပိုင်ဆိုင်မှုသုံးသပ်ခြင်း

ကျေးဇူး - မင်းဇွန်

မြို့နယ် - ပျော်ဘွယ်

ဧကပိုင် - သစ်တော

ရက်စွဲ - ၂၄ - ၁၀ - ၂၀၁၉

“ဆွေးနွေးခြင်းသန်းဝစ်ခြင်း”

- ▲ အရင်းအမြစ်သုံးစွဲမှုတွင် ရေစုပ်စက်၊ လယ်ထွန်စက်၊ ဂွန်ဒေါင်းတို့ကို အမျိုးသားများကသုံးစွဲကြပြီး အင်အားစက်နှင့် ထင်းတို့ကို အမျိုးသမီးတို့ကသုံးစွဲကြပါသည်။
- ▲ ရေတွင်း၊ ခွာ၊ လှည်း၊ လယ်ယာခြေ၊ ခြံခင်းတို့ကို အမျိုးသား၊ အမျိုးသမီးတို့ သုံးစွဲကြသည်ကို တွေ့ရပါသည်။
- ▲ ဂွန်ဒေါင်း၊ လယ်ထွန်စက်၊ ရေစုပ်စက်၊ ရေတွင်းတို့ကို အမျိုးသားများက ထိန်းချုပ်ကြပါသည်။
- ▲ ခြံခင်း၊ လယ်ယာခြေ၊ ခွာ၊ လှည်း၊ အင်အားစက်ထင်းတို့ကို အမျိုးသား၊ အမျိုးသမီးတို့ ထိန်းချုပ်ကြပါသည်။



၆.၃။ ကျေးရွာ၏လူမှုစီးပွားအဆင့်သတ်မှတ်ခြင်း။ (Wealth Ranking)

၂၅၅ ခန့် ကြွယ်ဝမှု အဆင့်ခွဲခြား သတ်မှတ်ခြင်း

ကျေးရွာ - မင်းရွာမ
 နယ်စု - သပြေရိုး
 မြို့နယ်-ပျော်စွယ်
 ရက်စွဲ-၂၄. ၁၀.၂၀၁၉

အမျိုးအစား	သတ်မှတ်ချက် အညွှန်းကိန်းများ	ဒိုင်ကောင်ရေ	ရာခိုင်နှုန်း
ချမ်းသာ	ငါးထပ် တိုက် ခိတ်၊ လယ်ယာမြေ (၅) ဧက၊ ခွား (၄) ကောင်၊ သံရည် ကြိုလုပ်ငန်း၊ ကား၊ ဂွန်ဒေါင်း	၁၀	၂၄.၃၉ %
အလယ်အလတ်	ငါးထပ် ပျဉ်စောင်ကိတ်၊ လယ်ယာမြေ (၅) ဧက၊ ခွား (၂) ကောင်၊ ဂွန်ဒေါင်း၊ ခိုင်ကယ်	၂၀	၄၈.၇၈ %
ခွမ်းပါး	၄) ပင်ကိတ်၊ ဆွပ်ဖိုး၊ ခိုင်ကယ် ရေစားလုပ်သား	၁၁	၂၆.၈၃ %
	၉၉ ပေါင်း	၄၁	၁၀၀ %

ဦးဆောင်ဆွေးနွေးသူ - ဦးကျော်ဝင်း
 ပါဝင်ဆွေးနွေးသူ - ကျား(၅) + မ(၅)
 ဖွဲ့စည်းမှု - ဦးကျော်ဝင်း
 ရေရာ - ကျေးရွာစာကြည့်တိုက်



ဥစ္စာဓနကြွယ်ဝမှုသုံးသပ်ချက်။

ဥစ္စာဓနကြွယ်ဝမှုအဆင့်ခွဲခြားသတ်မှတ်ခြင်း

ကျေးဇူး - မင်းဈာမ

ဦးစီး - ပျော်အောင်

အုပ်စု - သာဓကရီ

ရက်စွဲ - ၂၄.၁၀.၂၀၁၉

ဆွေးနွေးဖြင့်ဆန်းစစ်ခြင်း

- ▲ ကျေးဇူး တွင် နိမ့်ဆောင်စု ပေါင်း (၄၁) နိမ့်ရှိပြီး ဥစ္စာဓနကြွယ်ဝမှု အဆင့်ခွဲခြား သတ်မှတ်ရာတွင် ချမ်းသာ၊ နာယကလတ်၊ နွမ်းပါး၊ ပူစိုက် ငှာမျိုး တွေ့ရပါသည်။
- ▲ ချမ်းသာ သော အဆင့် တွင် ရှိ သော နိမ့်ဆောင်စု များ သည် ပြာထပ်တိုက်နိမ့်၊ လယ်ယာမဲ့ ဤဒေသ၊ နွား၊ ငှက်၊ ငှက်၊ သံရည်ဖြိုပုပ်နိမ့်၊ ကား၊ ဂွန်ဒေါင်း များ ပိုင်ဆိုင်ကြပါသည်။
- ▲ နာယကလတ် အဆင့် တွင် ရှိ သော နိမ့်ဆောင်စု များ သည် ပြာထပ်ပျော်ဆောင်နိမ့်၊ လယ်ယာမဲ့ ဤဒေသ၊ နွား၊ ပြာကော်ဂွန်ဒေါင်း၊ ဆိုင်ကယ်များ ပိုင်ဆိုင် ကြပါသည်။
- ▲ နွမ်းပါး သော အဆင့် တွင် ရှိ သော နိမ့်ဆောင်စု များ သည် ငှာ၊ ပင်နိမ့် အုပ်စိုက်၊ ဆိုင်ကယ် များကို ပိုင်ဆိုင် ဖြီး ရှေးစားပျော်သား များ ဖြစ်ပါ သည်။



၆.၄။ ရာသီခွင်ပြ ပြက္ခဒိန်။

ရာသီခွင်ပြ ပြက္ခဒိန်

ကျေးဇူး - မင်းဇွန်
ကျေးဇူးအုပ်စု - သာပြေရိုး

မြို့နယ် - ပျော်ဘွယ်
ရက်စွဲ - ၂၄.၁၀.၂၀၁၉

အကြောင်းအရာ	ဇန်နဝါရီ	ဖေဖော်ဝါရီ	မတ်	ဧပြီ	မေ	ဇွန်	ဇူလိုင်	ဇူလိုင်	စက်တင်ဘာ	အောက်တိုဘာ	နိုဝင်ဘာ	ဒီဇင်ဘာ
ရာသီဥတု												
ပိုက်ပျိုးရေး	အရမ်းအေး	ထင်ရှား	အေး	အေးအေး	အေးအေး	အေးအေး	အေးအေး	အေးအေး	အေးအေး	အေးအေး	အေးအေး	အေးအေး
ဆီဝန်လုပ်ငန်း	ကောင်း	ပါး	ပါး	ပါး	ပါး	ပါး	ပါး	ကောင်း	ကောင်း	ကောင်း	ပါး	ပါး
သံရောင်ပြုလုပ်	ကောင်း	ကောင်း	ကောင်း	↓	ပါး	ပါး	↓	ကောင်း	ကောင်း	ကောင်း	ကောင်း	ကောင်း
ပွဲစားများ	အပြန်			အပြန်	အပြန်	အပြန်	အပြန်					အပြန်

အညွှန်း

- ရေခဲအေး
- ရေသဖြီးတစ်တက်
- ရာသီဥတု
- ရာသီဥတုအေး
- ရာသီဥတုအပူ

ဦးဆောင်ရေး: ဇွန်ယု - ဦးဂျီဇွန်
 ပါဝင်ရေး: ဇွန်ယု - ကျား(၄) + (၆၇)
 မြတ်တော်ပြုသူ - ဦးဆောင်ဖြတ်ရက်

၈၄ ရာ - ကျေးဇူးဇွန်အုပ်စု



၆.၅။ပင်းပုံစံကိုသုံးပြု၍ အဖွဲ့အစည်းများချိတ်ဆက်မှု

ပင်းပုံစံကို အသုံးပြု၍ ဖွဲ့စည်း ချိတ်ဆက်မှုများကို လေ့လာခြင်း

ကျေးဇူး - မင်းဂွာမ

ဦးနုတ် - ပျော်ဘွယ်

အုပ်စု - သင်္ဃာတို

ရက်စွဲ - ၂၄. ၁၀. ၂၀၁၉

ကျေးဇူးတင်ပို့အဖွဲ့အစည်းများ

ကုန်ပစ္စည်းအဖွဲ့



ရုပ်ဆွဲရုပ်ဖဲ အဖွဲ့



ဓမ္မာစင်္ကြာ အဖွဲ့



ပရဟိတအဖွဲ့



သမ အဖွဲ့



ကျောင်းကော်မတီအဖွဲ့



ကျေးဇူးတင်ပို့ခန့်ခွဲမှုကော်မတီ အဖွဲ့



ကျေးဇူးပြုပို့အဖွဲ့အစည်းများ

ဂိုဏ်း



ကျန်းမာရေး



မြေစာရင်း



သမဝါယမ



ပညာရေး



အထွေထွေအုပ်ချုပ်ရေးဦးစီးဌာန



ကျေးလက်ဖွံ့ဖြိုးရေးဌာန



လူထုပဟိုပြုစီမံခန့်ခွဲမှုအဖွဲ့



ဦးဆောင်ဆွေးနွေးသူ - ဦးဂျီ တွေ

ဒေရာ - ကျေးဇူးတင်ကြည့်တိုက်

ပါဝင်ဆွေးနွေးသူ - ကျား (၅) + မ (၇)

မှတ်တမ်းပြုသူ - ဦးဆောင်ဖော်စဉ်



မင်းပုံခဲကို အဘုံ ပြု၍ အဖွဲ့စည်း ချိတ်ဆက် မှု မှားကို တွေ့လာခြင်း

ကျေးဇူး - မင်းဂွာမ

မြို့နယ် - ပျော်ဘွယ်

အုပ်စု - သပြေရိုး

ရက်စွဲ - ၂၄.၁၀.၂၀၁၉



ဦးဆောင်အဖွဲ့ ဦးသူ - ဦးရဲ တွ

နေရာ - ကျေးဇူးစာကြည့်တိုက်

ပါဝင်အဖွဲ့ ဦးသူ - ကျေး (၅) + မ(၅)

မှတ်တမ်းပြုစုသူ - ဦးအောင်အောင်ကျော်



သုံးသပ်ချက်

မင်းပုံစံကို အသုံးပြု၍ အဖွဲ့အစည်း ချိတ်ဆက်မှုများ ကို လေ့လာခြင်း

ကျေးဇူး - မင်းဂွာမ

ဦးနှောင် - ပျော်ဘွယ်

အုပ်စု - သင်္ကြံရိုး

ရက်စွဲ - ၂၄.၁၀.၂၀၁၉

ဆွေးနွေးခြင်းဆန်းစစ်ခြင်း

- ကျေးဇူး အတွင်း၌ အဖွဲ့အစည်းများ မှာ ရာ အိမ်ခြံ အဖွဲ့၊ ရပ်ဒီရပ်ပ အဖွဲ့၊ ဓမ္မစင်္ကြံ အဖွဲ့၊ ပရဟိတ အဖွဲ့၊ သမ အဖွဲ့၊ ကျောင်း ကော်မတီ အဖွဲ့၊ ကျေးဇူးစီမံခန့်ခွဲမှုဌာန ကော်မတီ အဖွဲ့များ တွေ့ရှိပါသည်။
- ကျေးဇူး အတွင်း၌ အဖွဲ့အစည်း များ သည် တဖွဲ့နှင့် တဖွဲ့ ချိတ်ဆက်ဆောင်ရွက်မှု ရှိသည်ကို တွေ့ရှိပါသည်။
- ကျေးဇူးတွင် ပတွင် ဂျီဒီအီး၊ ကျေးဇူးအဖွဲ့၊ မြေစာရင်း၊ သမဝါယမပညာရေး၊ အထွေထွေအုပ်ချုပ်ရေး၊ ကျေးလက်ဦးစီးဌာန၊ လူထုဗဟိုပြုစီမံကိန်း အဖွဲ့အစည်း များ နှင့် ချိတ်ဆက်ဆောင်ရွက်မှု ရှိသည်ကို တွေ့ရှိပါသည်။



၆.၆။ပင့်ကူအိမ်ကွန်ယက် နှင့် သုံးသပ်ချက်

ပင့်ကူအိမ် သုံးသပ်ခြင်း

ကျေးဇူး - မင်းစွာမ
ကျေးဇူးဇာတ်စု - သပြေရိုး

မြို့နယ် - ပျော်ဘွယ်
ရက်စွဲ - ၂၄.၁၀.၂၀၁၉

အမျိုးသား

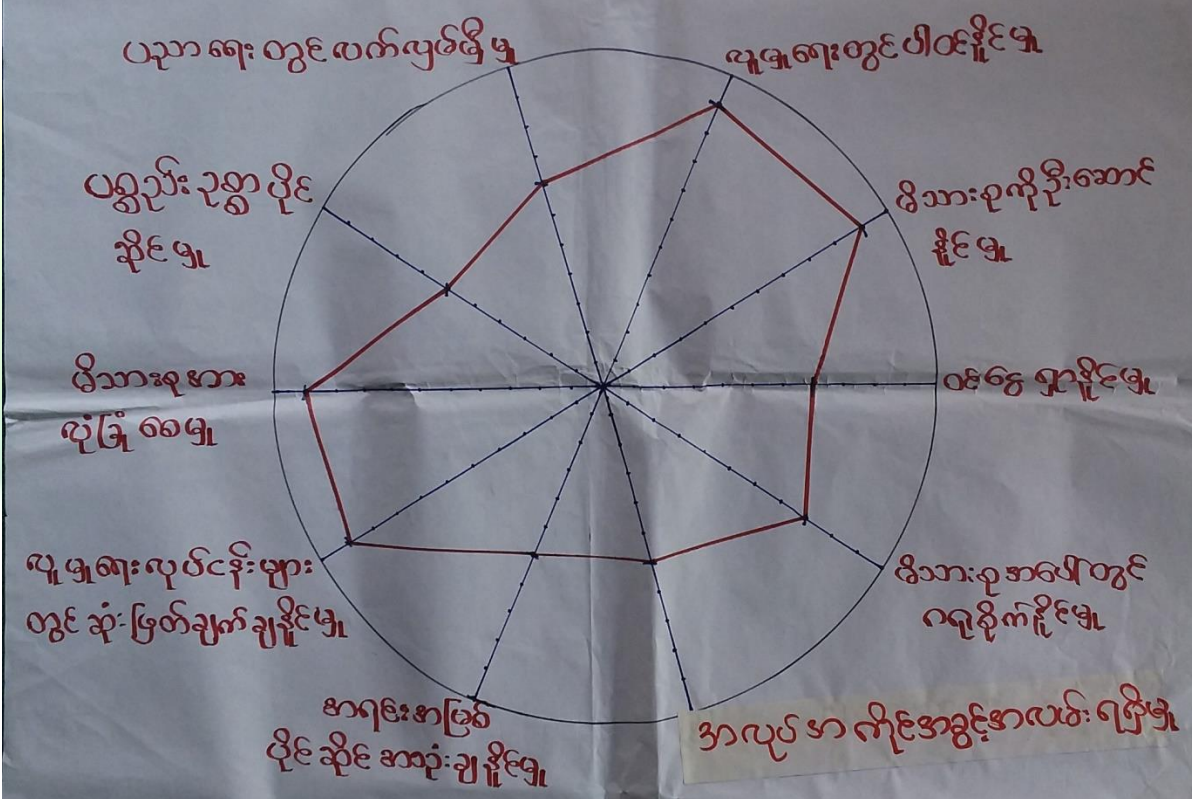

ဦးဆောင်ဆွေးနွေးသူ - ဦး ရဲ ဣ

နေရာ - ကျေးဇူး စာကြည့်တိုက်

ပါဝင်ဆွေးနွေးသူ - ကျား (၅) ဦး

ဖြတ်တမ်းဖြုတ်သူ - ဦးဆောင်ဖြတ်တမ်း



ပင်းကုအိမ်သုံး သပ်ခြင်း

ကျေးဇူး - မင်းစွာမ
ကျေးဇူး နှစ်ခု - သင်္ဃာရိုး

ကြိုးပယ် - ဗျော့ဘွယ်
ရက်စွဲ - ၂၄.၁၀.၂၀၁၉

အမျိုးသမီး

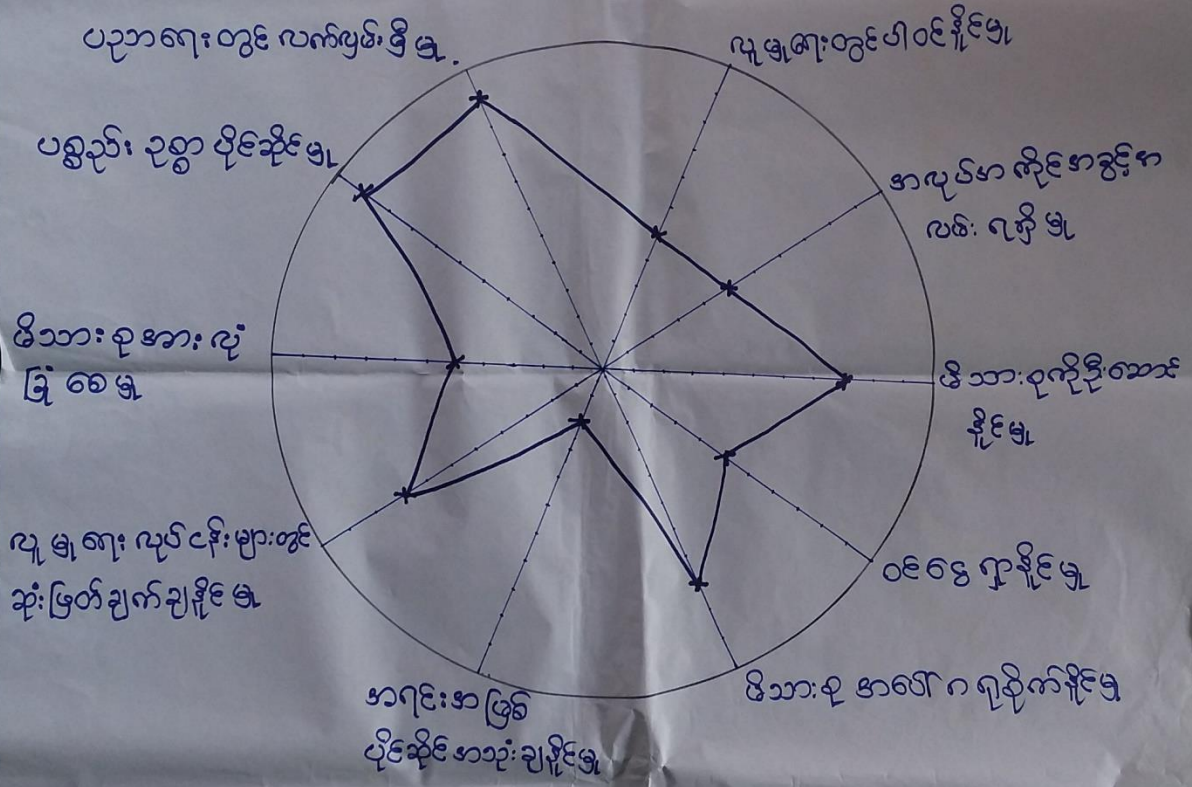

နိုးဆောင်ဆွေးနွေးသူ - ဒေါ်သန္တာ
ပါဝင်ဆွေးနွေးသူ - မ - (ခ)ဦး
မှတ်တမ်းပြုသူ - ဒေါ်အေးသူထက်

ရေးရာ - ကျေးဇူးစာ
ကြည့်တိုက်



ပင်ကုအိမ်သုံးသပ်ခြင်း

ကျေးဇူး - မင်းစွာမ
ကျေးဇူးဇာတ်စု - သပြေရိုး

မြို့နယ် - ပျော်အောင်
ရက်စွဲ - ၂၄.၁၀.၂၀၁၉

အမျိုးသား + အမျိုးသမီး

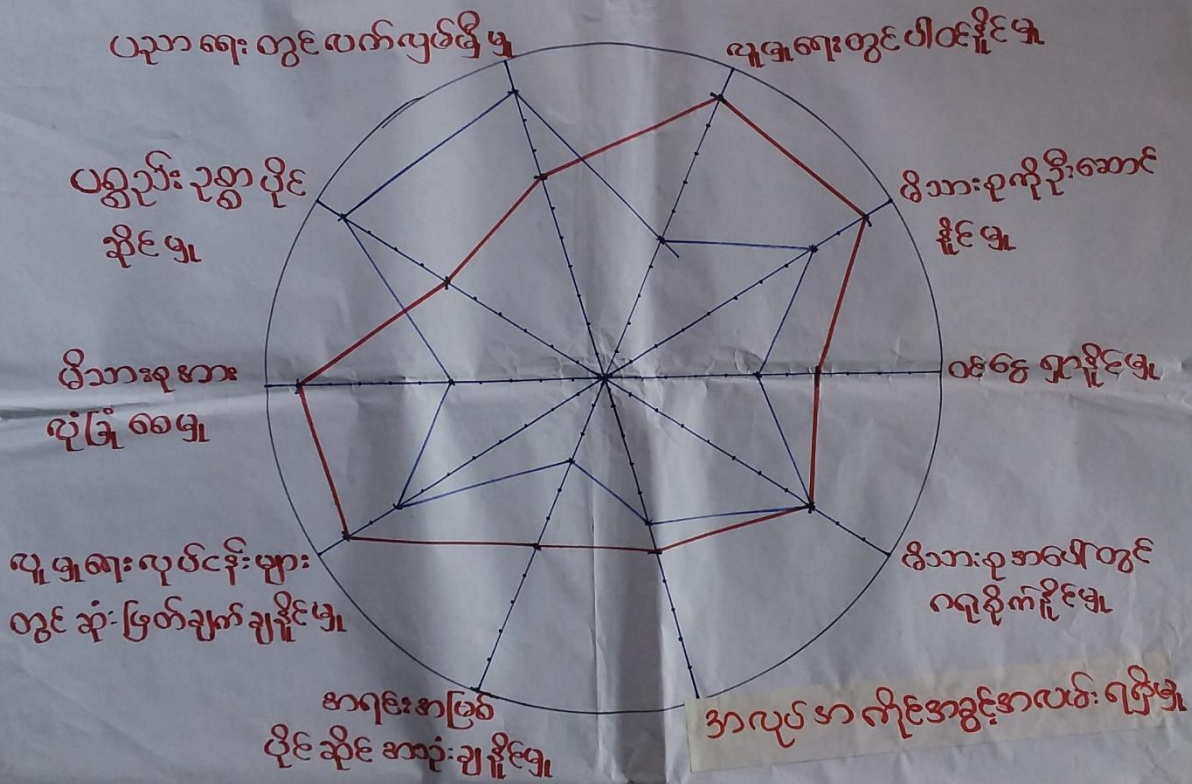

ဦးဆောင်ဆွေးနွေးသူ - ဦး ရဲအောင်

ရေးရာ - ကျေးဇူး စာကြည့်တိုက်

ပါဝင်ဆွေးနွေးသူ - ကျား (၅)ဦး + မ (၈)ဦး

ဖြတ်တမ်းဖြုတ်သူ - ဦးဆောင်ဖြတ်တမ်း



ပင့်ကူအိမ်ကွန်ယက် သုံးသပ်ချက်။

“ ပင့်ကူအိမ် သုံးသပ်ခြင်း ”

ကျေးဇူး - မင်းဌာမ

ဦး.ပေ. မျော်ကွမ္မာ

မုတ်စု - သမေ့ကိုး

ရက်စွဲ - ၂၄. ၁၀. ၂၀၁၉

ဆေး၊ ရွေး၊ ငွေ၊ ဆို၊ စစ်ခြင်း

- ▲ မိသားစုကား လုံခြုံစေဖို့ ၊ လူမှုရေး၊ လုပ်ငန်း၊ များတွင် ဆုံးဖြတ်ချက် ချနိုင်ဖို့ ၊ ကရုဏာမရှိစေဖို့နှင့် အဆိုး ချနိုင်ဖို့ ၊ ကလောင်ကဏ္ဍကွန်ယက်၊ ဂန္ထဝင် ၊ မိသားစုကို ချီးမြှင့်နိုင်ဖို့ ၊ လူမှုရေးတွင် ပါဝင် နိုင်ဖို့နှင့် တွင် အမျိုးသားများက အမျိုးသမီးများထက် သာလွန် ရေသွန်ကို တွေ့ရပါသည်။
- ▲ ပစ္စည်း၊ ဥစ္စာ ချိန်ဆိုင်ဖို့ ၊ မညာတရား လက်လှမ်း မြီဖို့နှင့် အမျိုးသမီး များက အမျိုးသား များထက် သာလွန် ရေသွန်ကို တွေ့ရပါသည်။
- ▲ အမျိုးသမီး များသည် အမျိုးသား များထက် ငွေ၊ ဆေး၊ ရွေး၊ ဆို၊ စစ်ခြင်း၊ ရေ၊ ငွေ၊ ဆေး၊ ရေ၊ ရာပေးခြင်း ၊ ဆုံးဖြတ်ချက် လုပ်နိုင်စေခြင်း စသည့် ဖြစ်ရပ်၊ စွမ်းဆောင်ရည် မြှင့်တင်ပေးရန် ကိုက်ညီပါသည်။



၇။ ကျေးရွာ၏ မျော်မှန်းချက် (၄)နှစ်စာ ကျေးရွာဖွံ့ဖြိုးရေးအစီအစဉ်

အမျိုးသား အဖွဲ့		
ကျေးရွာ - မင်းရွာ မဟုတ် - သဇေတီ		မြို့နယ်-ကျေးရွာ ရက်စွဲ - ၂၄.၁၀.၁၉
အသက်အား	မျှော် ဗွဒ်၊ ဘျက်	ဖွံ့ဖြိုးရေးလုပ်ငန်း
- ရေကန် ခုံရုံ မရှိဘဲ မိုးတွင်း ကာလ ရေဖြိုးရေး လုပ်ငန်း	ရေကန် ခုံရုံ ရှိပြီး ရေလွှမ်း မှီး ဖွံ့ မရှိစေရန်	ရေကန်ခုံရုံ တည်ဆောက်ရေး
- မိုးတွင်း ကာလ ရွာတွင်းလမ်း သွယ်ဖျား၊ သွား၊ ကာကွယ် ခံရခြင်း	ကုသိ မရွေး၊ ရွာတွင်း လမ်း၊ များ သွား၊ ကာကွယ် ကောင်း မှန် စေရန်	လွှဲ ကုန်လမ်း၊ ခင်းခြင်း
- လမ်း စား ရေ ဖြောင်း မကောင်း ဗျံ ရေ ချိုး ထုတ်ရန် ခက်ခဲခြင်း	မုတ်စီ ရေဖြောင်း ဖြင့်၊ မျက် ကျကောင်း မှန် သော ရေ ချိုး ထုတ် ဝန်	မုတ်စီ ရေဖြောင်း
- ကျေးလက် စား၊ ပေး ခန်း မရှိ ဗျံ ကျိုး၊ အစား၊ စား၊ ကျောက် ဖွံ့ ကာ နည်း ဖြင့်	စား၊ ပေး ခန်း ရှိ ပြီး ကျိုး၊ မာ ကျိုး၊ စား၊ ကျောက် ဖွံ့ ကောင်း ဖွံ့ ကာ စေရန်	ကျေးလက်စား၊ ပေး ခန်း
- စာသင် ကျောင်း၊ စားစင်၊ လှေ လှေကား ကောင်း၊ များ၊ ပညာ သင် ဇာ၊ ရန် ခက်ခဲ ဖြင့်	စာသင် ကျောင်း၊ စားစင် လှေ လှေကား ကောင်း၊ များ၊ ပညာ သင် ဇာ၊ ရန် ကောင်း မှန် စေရန်	စာသင် ကျောင်း၊ စားစင် တိုး ချဲ့
လျှပ်စီး ကူညီ ရေး ကား မရှိ ဖြစ် အစား၊ ပေး လျှပ် ကား၊ ဖို့ စား ကူညီ ရန် ခက်ခဲ ဖြင့်	လျှပ်စီး ကူညီ ရေး ကား ရှိ ပြီး ကန့်၊ ဖို့ ဖို့ စား ကူညီ ရန် စေရန်	လျှပ်စီး ကူညီ ရေး ကား
ဗိုလ်မျိုး ရေး နည်း၊ ပညာစား မသိ ရှိ ခဲ့ သိ ခဲ့ ကစား နည်း၊ ကျား နည်း ဖြင့်	ဗိုလ်မျိုး ရေး နည်း၊ ပညာသင် စား၊ များ၊ ရှိ ဖြစ် သိ ခဲ့ ကစား တိုး လာ စေရန်	ဗိုလ်မျိုး ရေး နည်း၊ ပညာသင် စား



အကျိုးသား အဖွဲ့

ကျေးဇူး - မင်းစွာ
 မုတ်စု - သဇ္ဇေဇိ

မြို့နယ်-ပျော်စည်
 ၇၈၆ - ၂၄.၁၀.၁၉

အသက်အား	မျှော် ဗုဒ္ဓိ ဥပုသ်	ဖွဲ့ဖျက်ရေးလုပ်ငန်း
- ရေကန်ခုံ မဂ္ဂိဇာ မိုးတွင်း ကလေး ရေဖျော်ရေး လှုံ့ခြင်း	ရေကန်ခုံ ခိုဖွဲ့ ရေလွှမ်း မိုး ဖွဲ့ မဂ္ဂိဇာ	ရေကန်ခုံ တည်ဆောက်ခြင်း
- မိုးတွင်း ကလေး စွာတွင်းလမ်း သွယ်ဖွား သွား ကာလ ခက် ခဲခြင်း	ကုသိ ပေပွေ၊ စွာတွင်း လမ်း များ သွား ကာလ ကောင်း ဖွဲ့ ခေရပ်	ကွန်ကရစ်လမ်း ခင်းခြင်း
- လမ်း ကား ရေ ဖြောင်း မကောင်း ဗျဲ ရေ ချိုး ထုတ်ရန် ခက်ခဲခြင်း	မုတ်စိ ရေဖြောင်း ဖြေ မှန် ကျကောင်း ချွန်သော ရေ ချိုး ထုတ် ဝန်	မုတ်စိ ရေဖြောင်း
- ကျေးလက် စေးပေး ဆေး ခန်း ဗျဲ ကျန်းမာရေး စောင့်ရှောက် ဖွဲ့ ကျေး နည်း ဖြစ်	စေးပေး ဆေး ခန်း ဖြစ် ကျန်းမာ ရေး စောင့် ရှောက် ဖွဲ့ ကောင်း ဖွဲ့ ကာ ခေရပ်	ကျေးလက်စေးပေး ဆေး ခန်း
- စာသင် ကျောင်း စောင့်ရှောက် လေ့ကျင့် ကလေး များ ပညာ သင်ကြား ရန် ခက်ခဲ ဖြစ်	စာသင် ကျောင်း စောင့်ရှောက် လေ့ကျင့် ကလေး များ ပညာ သင် ကြား ရှိ ကောင်း ဖွဲ့ ခေရပ်	စာသင် ကျောင်း စောင့် တွင်း ချဲ့
- ငယ်ရွယ် ကုန်စည် ရေး ကား မဂ္ဂိ ဇာ အရေး ပေး ငွေ နည်း ပို့ဆောင် ကုသရန် ခက်ခဲ ဖြစ်	ငယ်ရွယ် ကုန်စည် ရေး ကား ခိုဖွဲ့ ကုန်စည် ပို့ဆောင် ကုသရန် ခေရပ်	ငယ်ရွယ် ကုန်စည် ရေး ကား
- ဦးကပျိုး ရေး နည်း ပညာများ မသိ ဂိုဏ်း သီးခြား ကစား နည်း ပျော် နည်း ဖြစ်	ဦးကပျိုး ရေး နည်း ပညာသင် တန်း များ ချဲ့ ခိုဖွဲ့ သီးခြား ကစား တွင်း လာ ခေရပ်	ဦးကပျိုး ရေး နည်း ပညာ သင်တန်း



ကျေးဇူးဖွံ့ဖြိုးတိုးတက်ရေးလုပ်ငန်းများ

ကျေးဇူး - မင်းဂွာမ ဖြိုးစုမင်း-မေ့မှတ်ခွယ်

ကျေးဇူးစာအုပ်စု - သပြေဂြို ၆၄.၇၈၆ - ၁၄.၂.၂၀၁၇

စဉ်	ဖွံ့ဖြိုးတိုးတက်ရေးလုပ်ငန်းများစာအုပ်	အဆိုပြုသူ	အဆိုပြုသူအမည်
	- ဂွာတွင်းလမ်းပြုပြင်ခြင်း။	ကျား + မ	၁၂၁ (၁)
	- ရေချိုတွင်းကွက်စေခြင်း။	"	
	- ကျေးဇူးဆေးပေးခန်း။	"	၃၈ (၄)
	- ကျေးဇူးစာအုပ်စုတိုးတက်။	ကျား + မ	၁၈ (၅)
	- ကျေးဇူးလူ့စာတမ်းယဉ်။	"	၅၄ (၃)
	- အားကစားကွင်း။	"	
	- ရေချိုကွင်းကွက်စေခြင်း။	"	၇၂ (၂)
	- ကျေးဇူးစာအုပ်စုတိုးတက်။	"	
	- စက်ချုပ်စင်စင်တန်း။	မ	
	- အလုပ်ကလိုင်ကွင်းကလေး။	ကျား + မ	
	- စာအုပ်စုကွက်စေခြင်း။	မ	၁ (၇)
	- ကျောင်း။		
	- ကျေးဇူးဈေး။	မ	၄ (၅)



၆။ ကော်မတီဝင်များရွေးချယ်ခြင်းနှင့်ကျေးရွာဖွံ့ဖြိုးရေးအစီအစဉ်ဆောင်ရွက်မှုမှတ်တမ်းခါတ်ပုံများ



ကော်မတီရွေးချယ်ရန် မဲရေတွက်နေစဉ်



စီမံကိန်းမိတ်ဆက်အစည်းအဝေး မှတ်တမ်းခါတ်ပုံ



အမျိုးသမီးများပင့်ကူအိမ်ကွန်ယက်ရေးဆွဲနေစဉ် မှတ်တမ်းဓါတ်ပုံ



ကျေးရွာလုပ်ငန်းခွဲအတွက်အခက်အခဲများဖော်ထုတ်ဆွေးနွေးစဉ်



၇။ ကော်မတီဝင်များစာရင်း

ကျေးရွာစီမံကိန်းအထောက်အကူပြုကော်မတီ စာရင်းများ			
ကျေးရွာ- မင်းဂွာမ		အုပ်စု- သာ မြေရိုး	
စဉ်	အမည်	ကျား/မ	ရာထူး
၁	ဒေါ်နုနုထွေး	မ	စေတနာ့ဝန်ထမ်း
၂	ဦးလွင်အောင်	ကျား	စေတနာ့ဝန်ထမ်း
၃	ဦး နိုင်လင်းအောင်	ကျား	စီထောက်ဥက္ကဋ္ဌ
၄	ဒေါ်သန္တာ	မ	စီထောက်ဥက္ကဋ္ဌ
၅	ဦးဂျီ ဇွဲ	ကျား	ဝယ်ယူရေးဆပ်ကော်မတီဥက္ကဋ္ဌ
၆	ဒေါ်ဦးဦး	မ	ဝယ်ယူရေးဆပ်ကော်မတီ
၇	ဒေါ်ဝင်းဝင်းခိုင်	မ	ဝယ်ယူရေးဆပ်ကော်မတီ
၈	ဦး ကျော်မောင်	ကျား	စောင့်ကြည့်ကြီးကြပ်ရေးဆပ်ကော်မတီဥက္ကဋ္ဌ
၉	ဒေါ်အေးမာဇွဲ	မ	စောင့်ကြည့်ကြီးကြပ်ရေးဆပ်ကော်မတီ
၁၀	ဒေါ်အိန္ဒြေဇွဲ	မ	စောင့်ကြည့်ကြီးကြပ်ရေးဆပ်ကော်မတီ
၁၁	ဦးတင်လွင်	ကျား	လည်ပတ်ထိန်းသိမ်းရေးဆပ်ကော်မတီဥက္ကဋ္ဌ
၁၂	ဒေါ်နီလာ	မ	လည်ပတ်ထိန်းသိမ်းရေးဆပ်ကော်မတီ
၁၃	ဦးအောင်စွန်း	ကျား	လည်ပတ်ထိန်းသိမ်းရေးဆပ်ကော်မတီ
၁၄	ဦးဖိုးချော	ကျား	ကျေးရွာငွေစာရင်းကိုင်
၁၅	ဒေါ်ထွန်းမာဦး	မ	ဝေဖန်အကြံပြုတိုင်ကြားချက်ဖြေရှင်းရေးအဖွဲ့
၁၆	ဦး ကျော်ဝင်း	ကျား	ဝေဖန်အကြံပြုတိုင်ကြားချက်ဖြေရှင်းရေးအဖွဲ့
၁၇			
၁၈			
၁၉			
၂၀			
၂၁			
၂၂			
၂၃			
၂၄			
၂၅			



၈။ ကျေးရွာအခြေခံအချက်အလက်များ (ပုံစံ-၁) (ပထမနှစ်စက်ဝန်း)

မူရင်း

ပုံစံ - ၈ - ၁ ကျေးရွာအခြေခံအချက်အလက်များ (Form PC 1)

လမ်းညွှန်ချက်၊ ကျေးရွာတစ်ရွာသို့ ပထမဆုံးမိတ်ဆက်ခရီး သွားရောက်သောအခါ လူထုစည်းရုံးရေးမှူးသည် ကျေးရွာ ခေါင်းဆောင်များအား ကျေးရွာအချက်အလက်များကို မေတ္တာရပ်ခံ၍ တောင်းခံရသည်။ ဤအချက်အလက်များကို စီမံကိန်း မိတ်ဆက်အစည်းဝေးမတိုင်မီတောင်းခံရမည်။ စီမံကိန်းမိတ်ဆက်အစည်းဝေးတွင် လူထုစည်းရုံးရေးမှူးသည် ဤအချက်အလက် များအား စစ်ဆေးပြီး မှန်ကန်အောင်ပြုလုပ်ရမည်။ ပြီးနောက်တွင် လူထုစည်းရုံးရေးမှူးမှ သတင်းအချက်အလက်ထံသို့ Tablets မှ တဆင့် ဖြည့်သွင်းရမည်။

ကျေးရွာခေါင်းဆောင် အမည် ဦးကျော်စိန်	ကျေးရွာခေါင်းဆောင်၏ ဖုန်းနံပါတ် ၀၉-၇၅၁၁၅၅၆၈၅၂၅	လူထုစည်းရုံးရေးမှူး၏ အမည် ဒေါ်အိအိဝင်း
ပြည်နယ်/တိုင်းဒေသကြီး ဗဟိုဌာန	မြို့နယ် ပျော်ဘွယ်	ကျေးရွာအုပ်စု သစ်ပြေရိုး
		ကျေးရွာ မင်းရွှေမ

က။ လူဦးရေ

လူမျိုးစု	အိမ်ထောင်စုအရေအတွက်	ကိုးကွယ်သည့်ဘာသာ	အိမ်ထောင်စုအရေအတွက်
လူမျိုးစု (၁) - မြန်မာ	၄၁	ဘာသာ (၁) - ဗုဒ္ဓ	၄၁
လူမျိုးစု (၂) -----		ဘာသာ (၂) -----	
လူမျိုးစု (၃) -----		ဘာသာ (၃) -----	
လူမျိုးစုရော -----		ဘာသာရော -----	
အခြား	အရေအတွက်		
မသန်စွမ်းသူများ			
သက်ကြီးရွယ်အိုများ (၆၅ နှစ် နှင့် အထက်)	၁၁		
ဘေးရှောင်			

	အမျိုးသား (အရေအတွက်)	အမျိုးသမီး (အရေအတွက်)
လူဦးရေ		
လူမျိုးစု (၁) - မြန်မာ	၁၀၄	၁၀၀
လူမျိုးစု (၂) -----		
လူမျိုးစု (၃) -----		
အခြား		
အိမ်ထောင်ဦးစီး	၃၆	၅

(ခ) အခြေခံအဆောက်အအုံ အသုံးအဆောင်များ

စာသင်ကျောင်း	အမှတ် ခြံစံပါ	ကျန်းမာရေး	အမှတ် ခြံစံပါ	ဘာသာရေး အဆောက် အအုံများ	အမှတ် ခြံစံပါ
--------------	------------------	------------	------------------	----------------------------	------------------



အထက်တန်းကျောင်း	<input type="checkbox"/>	ဆေးရုံ	<input type="checkbox"/>	စေတီ	<input type="checkbox"/>
အလယ်တန်းကျောင်း	<input type="checkbox"/>	ကျန်းမာရေးဌာန	<input type="checkbox"/>	ဘုန်းကြီးကျောင်း	<input type="checkbox"/>
မူလတန်းကျောင်း	<input type="checkbox"/>	ကျန်းမာရေးဌာနခွဲ	<input type="checkbox"/>	ဟိန္ဒူဘုရားကျောင်း	<input type="checkbox"/>
မူကြိုကျောင်း	<input type="checkbox"/>	ဆေးပေးခန်း	<input type="checkbox"/>	ခရစ်ယာန်ကျောင်း	<input type="checkbox"/>
အခြား	<input type="checkbox"/>	အခြား	<input type="checkbox"/>	ဗလီ	<input type="checkbox"/>
				အခြား	<input type="checkbox"/>
မှတ်ချက်		မှတ်ချက်		မှတ်ချက်	
မရှိ		မရှိ		မရှိ	

(ဂ) ကျွမ်းကျင်သူများမှတ်တမ်း (ကျေးရွာတွင်နေထိုင်သော သို့မဟုတ် တခြားရွာမှလာရောက်သော ကျွမ်းကျင်သူများ)

(၁) စာသင်ကျောင်း			(၂) ကျန်းမာရေး			(၃) လက်မှုပညာရှင်		
	ရွာတွင်နေထိုင်သူ	အခြားရွာမှလာသူ		ရွာတွင်နေထိုင်သူ	အခြားရွာမှလာသူ		ရွာတွင်နေထိုင်သူ	အခြားရွာမှလာသူ
မူလတန်းပြဆရာ/မ	<input type="checkbox"/>	<input type="checkbox"/>	ဆရာဝန်	<input type="checkbox"/>	<input type="checkbox"/>	လက်သမား	<input type="checkbox"/>	<input type="checkbox"/>
အထက်တန်းပြဆရာ/မ	<input type="checkbox"/>	<input type="checkbox"/>	လက်ထောက်ကျန်းမာရေးမှူး	<input type="checkbox"/>	<input type="checkbox"/>	ပန်းရုံ	<input type="checkbox"/>	<input type="checkbox"/>
အလယ်တန်းပြဆရာ/မ	<input type="checkbox"/>	<input type="checkbox"/>	အမျိုးသမီးကျန်းမာရေးဆရာမ	<input type="checkbox"/>	<input type="checkbox"/>	လျှပ်စစ်ကျွမ်းကျင်ပီးသမား	<input type="checkbox"/>	<input type="checkbox"/>
မူကြိုဆရာ/မ	<input type="checkbox"/>	<input type="checkbox"/>	သားဖွားဆရာမ	<input type="checkbox"/>	<input checked="" type="checkbox"/>	ရေပိုက်သူသည်	<input type="checkbox"/>	<input type="checkbox"/>
အခြား	<input type="checkbox"/>	<input type="checkbox"/>	ပြည်သူ့ကျန်းမာရေးလုပ်သား	<input type="checkbox"/>	<input type="checkbox"/>	စက်ပြင်ဆရာ	<input type="checkbox"/>	<input type="checkbox"/>
မှတ်ချက်	မရှိ		မှတ်ချက်	မရှိ		မှတ်ချက်	မရှိ	

(ဃ) ကျေးရွာသို့ ရောက်ရှိနိုင်သည့် လမ်းအခြေအနေ /ကျေးရွာတစ်ရွာသည် ၎င်း၏ ကျေးရွာအုပ်စုနှင့် ဆက်သွယ်ထားသော လမ်းအခြေအနေ (အောက်ဖက်ကိုစိုင်းပါ)

ကျောက်ကြမ်းလမ်း ကတ္တရာလမ်း ကွန်ကရစ်လမ်း မော်တော်ဆိုင်ကယ်လမ်း
ကျောက်ခင်းလမ်း မြေသားလမ်း လူသွားလမ်း အခြား _____

(င) ကျေးရွာဖွံ့ဖြိုးမှုစီမံချက်

- (၁) လူထုတော်ပြုစီမံကိန်းမစတင်မှ ဤကျေးရွာတွင်ကျေးရွာဖွံ့ဖြိုးမှု စီမံချက်ရှိခဲ့ပါသလား? မရှိပါ
- (၂) ရှိခဲ့ပါလျှင် ဤစီမံချက်ကို မည်သည့် ခုနှစ်တွင်ပြင်ဆင်ခဲ့ပါသနည်း? နှစ်-----/မသိပါ
- (၃) ဤစီမံချက်ကို မြို့နယ်မှအတည်ပြုခဲ့ပါသလား? မရှိပါ /မသိပါ

(စ) ခရီးအကွာအဝေး

- (၁) ဤကျေးရွာ၏တော်မှ ၎င်းကျေးရွာအုပ်စု၏တော်အထိ ခရီးခိုင်မည်မျှကွာဝေးသနည်း? မိုင်-၃-၁/မသိပါ
- (၂) ဤကျေးရွာမှ ၎င်းကျေးရွာအုပ်စုတော်အထိ သွားလာရာတွင်ကြာမြင့်သည့်အချိန်။

ခြောက်သွေ့ရာသီတွင်ကြာချိန် မိနစ်-၃၀ ထော်လာရီ/မော်တော်ဆိုင်ကယ် (ခြေလျင်)/လား/မော်တော်ဘုတ်/အခြား: -----
 မိုးရာသီတွင်ကြာချိန် ၄၅ မိနစ် ထော်လာရီ/မော်တော်ဆိုင်ကယ် (ခြေလျင်)/လား/မော်တော်ဘုတ်/အခြား: -----



(ဆ) ပတ်ဝန်းကျင်ဆိုင်ရာ သဘာဝဘေးအန္တရာယ်

ဤကျေးရွာတွင် ရေကြီးခြင်းကဲ့သို့ သဘာဝဘေးအန္တရာယ်ကျဆွဲမှုများခြင်း ရှိပါသလား။

မရှိပါ

ရှိပါသည်

ရိုလျှင်ဖော်ပြပါ - နေ့စွဲ၊ နေ့စဉ်၊ နေ့စဉ်၊ နေ့စဉ်

(ဇ) ကျေးရွာတွင် ဖွဲ့စည်းထားသော အဖွဲ့အစည်းများ

လူထုတုံ့ပြန်စီမံကိန်းမတိုင်မီ ဤကျေးရွာတွင် ကျေးရွာဖွံ့ဖြိုးရေးအတွက် အစိုးရ (သို့) ရွာသားများကိုယ်တိုင်(သို့) စီမံကိန်းတစ်ခုခုမှ ဖွဲ့စည်းထားသည့် အဖွဲ့အစည်းများရှိပါသလား။

(၁) စီးပွားရေးအဖွဲ့အစည်း... အဖွဲ့အစည်း... ပရဟိတအဖွဲ့အစည်း

(၂) စီးပွားရေးအဖွဲ့အစည်း... အဖွဲ့အစည်း... ပရဟိတအဖွဲ့အစည်း

(ဈ) အထွေထွေအုပ်ချုပ်ရေး ဦးစီးဌာန (GAD) မှ မှတ်တမ်းတင်ထားခြင်း

ဤကျေးရွာသည် အထွေထွေအုပ်ချုပ်ရေး ဦးစီးဌာန (GAD) မှ မှတ်တမ်းတင်ထားမှု ရှိပါသလား။

မရှိပါ

ရှိပါသည်

ကျေးရွာခေါင်းဆောင်

အမည် ဦးကျော်စိန်

လက်မှတ် နေ့စွဲ ၂၇.၁၁.၂၀၁၇

လူထုစည်းရုံးရေးမှူး

အမည် ဒေါ်အိအိဝင်း

လက်မှတ် နေ့စွဲ ၂၇.၁၁.၂၀၁၇



(ဒုတိယနှစ်စက်ဝန်း)

မူလဇယား

ပုံစံ - ၈ - ၁ ကျေးရွာအခြေခံအချက်အလက်များ (Form PC 1)

လမ်းညွှန်ချက်၊ ကျေးရွာတစ်ရွာသို့ ပထမဆုံးမိတ်ဆက်ခရီး သွားရောက်သောအခါ လူထုစည်းရုံးရေးမှူးသည် ကျေးရွာ ခေါင်းဆောင်များအား ကျေးရွာအချက်အလက်များကို မေတ္တာရပ်ခံ၍ တောင်းခံရသည်။ ဤအချက်အလက်များကို စီမံကိန်း မိတ်ဆက်အစည်းဝေးမတိုင်မီတောင်းခံရမည်။ စီမံကိန်းမိတ်ဆက်အစည်းဝေးတွင် လူထုစည်းရုံးရေးမှူးသည် ဤအချက်အလက် များအား စစ်ဆေးပြီး မှန်ကန်အောင်ပြုလုပ်ရမည်။ ပြီးနောက်တွင် လူထုစည်းရုံးရေးမှူးမှ သတင်းအချက်အလက်ထံသို့ Tablets မှ တဆင့် ဖြည့်သွင်းရမည်။

ကျေးရွာခေါင်းဆောင် အမည် ဦးကျော်စိန်	ကျေးရွာခေါင်းဆောင်၏ ဖုန်းနံပါတ် ၀၉-၇၅၁၁၅၅၆၈၅၃၅	လူထုစည်းရုံးရေးမှူး၏ အမည် ဒေါ်အိအိဝင်း
ပြည်နယ်/တိုင်းဒေသကြီး ဗဟိုဌာန	မြို့နယ် ပျော်ဘွယ်	ကျေးရွာအုပ်စု သစ်ပြင်
		ကျေးရွာ မင်းဗွေ

က။ လူဦးရေ

လူမျိုးစု	အိမ်ထောင်စုအရေအတွက်	ကိုးကွယ်သည့်ဘာသာ	အိမ်ထောင်စုအရေအတွက်
လူမျိုးစု (၁) - <u>ဗမာ</u>	၄၁	ဘာသာ (၁) - <u>ဗုဒ္ဓ</u>	၄၁
လူမျိုးစု (၂) -----		ဘာသာ (၂) -----	
လူမျိုးစု (၃) -----		ဘာသာ (၃) -----	
လူမျိုးစုရော -----		ဘာသာရော -----	
အခြား	အရေအတွက်		
မသန်စွမ်းသူများ			
သက်ကြီးရွယ်အိုများ (၆၅ နှစ် နှင့် အထက်)	၁၁		
ဘေးရှောင်			

	အမျိုးသား (အရေအတွက်)	အမျိုးသမီး (အရေအတွက်)
လူဦးရေ		
လူမျိုးစု (၁) - <u>ဗမာ</u>	၁၀၄	၁၀၀
လူမျိုးစု (၂) -----		
လူမျိုးစု (၃) -----		
အခြား		
အိမ်ထောင်ဦးစီး	၃၆	၅

(ခ) အခြေခံအဆောက်အအုံ အသုံးအဆောင်များ

စာသင်ကျောင်း	အမှတ် ခြံစံပါ	ကျန်းမာရေး	အမှတ် ခြံစံပါ	ဘာသာရေး အဆောက် အအုံများ	အမှတ် ခြံစံပါ
--------------	------------------	------------	------------------	----------------------------	------------------



အထက်တန်းကျောင်း	<input type="checkbox"/>	ဆေးရုံ	<input type="checkbox"/>	စေတီ	<input type="checkbox"/>
အလယ်တန်းကျောင်း	<input type="checkbox"/>	ကျန်းမာရေးဌာန	<input type="checkbox"/>	ဘုန်းကြီးကျောင်း	<input type="checkbox"/>
မူလတန်းကျောင်း	<input type="checkbox"/>	ကျန်းမာရေးဌာနခွဲ	<input type="checkbox"/>	ဟိန္ဒူဘုရားကျောင်း	<input type="checkbox"/>
မူကြိုကျောင်း	<input type="checkbox"/>	ဆေးပေးခန်း	<input type="checkbox"/>	ခရစ်ယာန်ကျောင်း	<input type="checkbox"/>
အခြား	<input type="checkbox"/>	အခြား	<input type="checkbox"/>	ဗလီ	<input type="checkbox"/>
				အခြား	<input type="checkbox"/>
မှတ်ချက် မရှိ		မှတ်ချက် မရှိ		မှတ်ချက် မရှိ	

(ဂ) ကျွမ်းကျင်သူများမှတ်တမ်း (ကျေးရွာတွင်နေထိုင်သော သို့မဟုတ် တခြားရွာမှလာရောက်သော ကျွမ်းကျင်သူများ)

(၁) စာသင်ကျောင်း			(၂) ကျန်းမာရေး			(၃) လက်မှုပညာရှင်		
	ရွာတွင်နေထိုင်သူ	အခြားရွာမှလာသူ		ရွာတွင်နေထိုင်သူ	အခြားရွာမှလာသူ		ရွာတွင်နေထိုင်သူ	အခြားရွာမှလာသူ
မူလတန်းပြဆရာ/မ	<input type="checkbox"/>	<input type="checkbox"/>	ဆရာဝန်	<input type="checkbox"/>	<input type="checkbox"/>	လက်သမား	<input type="checkbox"/>	<input type="checkbox"/>
အထက်တန်းပြဆရာ/မ	<input type="checkbox"/>	<input type="checkbox"/>	လက်ထောက်ကျန်းမာရေးမှူး	<input type="checkbox"/>	<input type="checkbox"/>	ပန်းရုံ	<input type="checkbox"/>	<input type="checkbox"/>
အလယ်တန်းပြဆရာ/မ	<input type="checkbox"/>	<input type="checkbox"/>	အမျိုးသမီးကျန်းမာရေးဆရာမ	<input type="checkbox"/>	<input type="checkbox"/>	လျှပ်စစ်ကျွမ်းကျင်ပီးသမား	<input type="checkbox"/>	<input type="checkbox"/>
မူကြိုဆရာ/မ	<input type="checkbox"/>	<input type="checkbox"/>	သားဖွားဆရာမ	<input type="checkbox"/>	<input checked="" type="checkbox"/>	ရေပိုက်သူသည်	<input type="checkbox"/>	<input type="checkbox"/>
အခြား	<input type="checkbox"/>	<input type="checkbox"/>	ပြည်သူ့ကျန်းမာရေးလုပ်သား	<input type="checkbox"/>	<input type="checkbox"/>	စက်ပြင်ဆရာ	<input type="checkbox"/>	<input type="checkbox"/>
မှတ်ချက် မရှိ			မှတ်ချက်			မှတ်ချက် မရှိ		

(ဃ) ကျေးရွာသို့ ရောက်ရှိနိုင်သည့် လမ်းအခြေအနေ / ကျေးရွာတစ်ရွာသည် ၎င်း၏ ကျေးရွာအုပ်စုနှင့် ဆက်သွယ်ထားသော လမ်းအခြေအနေ (အောက်ဖော်ပြပါအတိုင်းပေးပါ)

ကျောက်ကြမ်းလမ်း: ကတ္တရာလမ်း: ကွန်ကရစ်လမ်း: မော်တော်ဆိုင်ကယ်လမ်း:
ကျောက်ခင်းလမ်း: မြေသားလမ်း: လူသွားလမ်း: အခြား: _____

(င) ကျေးရွာဖွံ့ဖြိုးမှုစီမံချက်

- (၁) လူထုတော်ပြုစီမံကိန်းမစတင်မှ ဤကျေးရွာတွင်ကျေးရွာဖွံ့ဖြိုးမှု စီမံချက်ရှိခဲ့ပါသလား? ပိုင်းပါ
- (၂) ရှိခဲ့ပါလျှင် ဤစီမံချက်ကို မည်သည့် ခုနှစ်တွင်ပြင်ဆင်ခဲ့ပါသနည်း? ရှိပါသည်/မရှိပါ/မသိပါ
- (၃) ဤစီမံချက်ကို မြို့နယ်မှအတည်ပြုခဲ့ပါသလား? နှစ်-----/မသိပါ
- ပြုခဲ့ပါသည်/မပြုခဲ့ပါ /မသိပါ

(စ) ခရီးအကွာအဝေး

- (၁) ဤကျေးရွာ၏တော်မှ ၎င်းကျေးရွာအုပ်စု၏တော်အထိ ခရီးခိုင်မည်မျှကွာဝေးသနည်း? မိုင်-၃-ခြောက်/မသိပါ
- (၂) ဤကျေးရွာမှ ၎င်းကျေးရွာအုပ်စု၏တော်အထိ သွားလာရာတွင်ကြာမြင့်သည့်အချိန်၊

ခြောက်သွေ့ရာသီတွင်ကြာချိန် ၆-၃၀ ထော်လာရီ/မော်တော်ဆိုင်ကယ် (ခြေလျင်)/လား/မော်တော်ဘုတ်/
 အခြား: _____
 မိုးရာသီတွင်ကြာချိန် ၄-၅ ၆-၃၀ ထော်လာရီ/မော်တော်ဆိုင်ကယ် (ခြေလျင်)/လား/မော်တော်ဘုတ်/
 အခြား: _____



(ဆ) ပတ်ဝန်းကျင်ဆိုင်ရာ သဘာဝဘေးအန္တရာယ်

ဤကျေးရွာတွင် ရေကြီးခြင်းကဲ့သို့ သဘာဝဘေးအန္တရာယ်ကျဆွဲမှုများခြင်း ရှိပါသလား။

မရှိပါ

ရှိပါသည်

ရိုလျှင်ဖော်ပြပါ - နေ့စွဲ၊ နေ့စဉ်၊ နေ့စဉ်၊ နေ့စဉ်

(ဇ) ကျေးရွာတွင် ဖွဲ့စည်းထားသော အဖွဲ့အစည်းများ

လူထုတော်ပြုစီမံကိန်းမတိုင်မီ ဤကျေးရွာတွင် ကျေးရွာဖွံ့ဖြိုးရေးအတွက် အစိုးရ (သို့) ရွာသားများကိုယ်တိုင်(သို့) စီမံကိန်းတစ်ခုခုမှ ဖွဲ့စည်းထားသည့် အဖွဲ့အစည်းများရှိပါသလား။

(၁) စီးပွားရေးအဖွဲ့အစည်း... အဖွဲ့အစည်း... ပရဟိတအဖွဲ့အစည်း

(၂) စီးပွားရေးအဖွဲ့အစည်း... အဖွဲ့အစည်း... ပရဟိတအဖွဲ့အစည်း

(ဈ) အထွေထွေအုပ်ချုပ်ရေး ဦးစီးဌာန (GAD) မှ မှတ်တမ်းတင်ထားခြင်း

ဤကျေးရွာသည် အထွေထွေအုပ်ချုပ်ရေး ဦးစီးဌာန (GAD) မှ မှတ်တမ်းတင်ထားမှု ရှိပါသလား။

မရှိပါ

ရှိပါသည်

ကျေးရွာခေါင်းဆောင်

အမည် ဦးကျော်စိန်

လက်မှတ်  နေ့စွဲ ၂၇.၁၁.၂၀၁၇

လူထုစည်းရုံးရေးမှူး

အမည် ဒေါ်အိအိဝင်း

လက်မှတ်  နေ့စွဲ ၂၇.၁၁.၂၀၁၇



(တတိယနှစ်စက်ဝန်း)

ပုံစံ - ၈ - ၁ ကျေးရွာအခြေခံအချက်အလက်များ (Form PC 1)

လမ်းညွှန်ချက်၊ ကျေးရွာတစ်ရွာသို့ ပထမဆုံးမိတ်ဆက်ခရီး သွားရောက်သောအခါ လူထုစည်းရုံးရေးမှူးသည် ကျေးရွာ ခေါင်းဆောင်များအား ကျေးရွာအချက်အလက်များကို မေတ္တာရပ်ခံ၍ တောင်းခံရသည်။ ဤအချက်အလက်များကို စီမံကိန်း မိတ်ဆက်အစည်းဝေးမတိုင်မီတောင်းခံရမည်။ စီမံကိန်းမိတ်ဆက်အစည်းဝေးတွင် လူထုစည်းရုံးရေးမှူးသည် ဤအချက်အလက် များအား စစ်ဆေးပြီး မှန်ကန်အောင်ပြုလုပ်ရမည်။ ပြီးနောက်တွင် လူထုစည်းရုံးရေးမှူးမှ သတင်းအချက်အလက်ထံသို့ Tablets မှ တစ်ဆင့် ဖြည့်သွင်းရမည်။

ကျေးရွာခေါင်းဆောင် အမည် ဦးကျော်စိန်	ကျေးရွာခေါင်းဆောင်၏ ဖုန်းနံပါတ် ၀၅- ၇၈၊ ၈၇၈ ၈၃၈	လူထုစည်းရုံးရေးမှူး၏ အမည် ဦးဒေါက်ဂျော့
ပြည်နယ်၊တိုင်းဒေသကြီး၊ခရိုင်၊မြို့နယ် ပြည်နယ်၊တိုင်းဒေသကြီး၊ခရိုင်၊မြို့နယ်	လူဦးရေ ၁၁၆၆၆	ကျေးရွာအုပ်စု ကျေးရွာအုပ်စု

က။ လူဦးရေ

လူမျိုးစု	အိမ်ထောင်စုအရေအတွက်	ကိုးကွယ်သည့်ဘာသာ	အိမ်ထောင်စုအရေအတွက်
လူမျိုးစု (၁) --- ဗမာ ---	၄၁	ဘာသာ (၁) --- ဗုဒ္ဓ ---	၄၁
လူမျိုးစု (၂) -----		ဘာသာ (၂) -----	
လူမျိုးစု (၃) -----		ဘာသာ (၃) -----	
လူမျိုးစုရော -----		ဘာသာရော -----	
အခြား	အရေအတွက်		
မသန်စွမ်းသူများ	-		
သက်ကြီးရွယ်အိုများ (၆၅ နှစ် နှင့် အထက်)	၁၁		
စစ်ဘေးရှောင်	-		

	အမျိုးသား (အရေအတွက်)	အမျိုးသမီး (အရေအတွက်)
လူဦးရေ		
လူမျိုးစု (၁) --- ဗမာ ---	၁၀၅	၉၅
လူမျိုးစု (၂) -----		
လူမျိုးစု (၃) -----		
အခြား		
အိမ်ထောင်စုဦးစီး	၃၆	၅

(ခ) အခြေခံအဆောက်အအုံ အသုံးအဆောင်များ

စာသင်ကျောင်း	အမှတ် ခြံပ်ပါ	ကျန်းမာရေး	အမှတ် ခြံပ်ပါ	ဘာသာရေး အဆောက် အအုံများ	အမှတ် ခြံပ်ပါ
မူကြိုကျောင်း	<input type="checkbox"/>	တိုက်နယ်ဆေးရုံ	<input type="checkbox"/>	စေတီ	<input type="checkbox"/>



မူလတန်းကျောင်း	<input type="checkbox"/>	ကျန်းမာရေးဌာန	<input type="checkbox"/>	ဘုန်းကြီးကျောင်း	<input checked="" type="checkbox"/>
မူလွန်ကျောင်း	<input type="checkbox"/>	ကျန်းမာရေးဌာနခွဲ	<input type="checkbox"/>	ဟိန္ဒူဘုရားကျောင်း	<input type="checkbox"/>
အလယ်တန်းကျောင်း	<input type="checkbox"/>	ဆေးပေးခန်း	<input type="checkbox"/>	ရေဝိယာန်ကျောင်း	<input type="checkbox"/>
လယ်လွန်ကျောင်း	<input type="checkbox"/>	အခြား	<input type="checkbox"/>	ဗလီ	<input type="checkbox"/>
အထက်တန်းကျောင်း	<input type="checkbox"/>			အခြား	<input type="checkbox"/>
အခြား	<input type="checkbox"/>				
မှတ်ချက်		မှတ်ချက်		မှတ်ချက်	

(ဂ) ကျွမ်းကျင်သူများမှတ်တမ်း (ကျေးရွာတွင်နေထိုင်သော သို့မဟုတ် တခြားရွာမှလာရောက်သော ကျွမ်းကျင်သူများ)

(၁) စာသင်ကျောင်း			(၂) ကျန်းမာရေး			(၃) လက်မှုပညာရှင်		
	ရွာတွင်နေထိုင်သူ	အခြားရွာမှလာသူ		ရွာတွင်နေထိုင်သူ	အခြားရွာမှလာသူ		ရွာတွင်နေထိုင်သူ	အခြားရွာမှလာသူ
မူလတန်းပြဆရာ/မ	<input type="checkbox"/>	<input type="checkbox"/>	ဆရာဝန်	<input type="checkbox"/>	<input type="checkbox"/>	လက်သမား	<input checked="" type="checkbox"/>	<input checked="" type="checkbox"/>
အထက်တန်းပြဆရာ/မ	<input type="checkbox"/>	<input type="checkbox"/>	လက်ထောက်ကျန်းမာရေးမှူး	<input type="checkbox"/>	<input type="checkbox"/>	ပန်းရံ	<input type="checkbox"/>	<input checked="" type="checkbox"/>
အလယ်တန်းပြဆရာ/မ	<input type="checkbox"/>	<input type="checkbox"/>	အမျိုးသမီးကျန်းမာရေးဆရာမ	<input type="checkbox"/>	<input type="checkbox"/>	လျှပ်စစ်ကျွမ်းကျင်ပီးသမား	<input type="checkbox"/>	<input checked="" type="checkbox"/>
မူကြံဆရာ/မ	<input type="checkbox"/>	<input type="checkbox"/>	သားဖွားဆရာမ	<input checked="" type="checkbox"/>	<input type="checkbox"/>	ရေပိုက်သွယ်သူ	<input checked="" type="checkbox"/>	<input checked="" type="checkbox"/>
အခြား	<input type="checkbox"/>	<input type="checkbox"/>	ပြည်သူ့ကျန်းမာရေးလုပ်သား	<input type="checkbox"/>	<input type="checkbox"/>	စက်ပြင်ဆရာ	<input type="checkbox"/>	<input checked="" type="checkbox"/>
မှတ်ချက်			မှတ်ချက်			မှတ်ချက်		

(ဃ) ကျေးရွာသို့ ရောက်ရှိနိုင်သည့် လမ်းအခြေအနေ / ကျေးရွာတစ်ရွာသည် ၎င်း၏ ကျေးရွာအုပ်စုနှင့် ဆက်သွယ်ထားသော လမ်းအခြေအနေ (အောက်ပါတို့ကိုပိုင်းပါ)

- ကျောက်ကြမ်းလမ်း
- ကတ္တရာလမ်း
- ကွန်ကရစ်လမ်း
- မော်တော်ဆိုင်ကယ်လမ်း
- ကျောက်စင်းလမ်း
- မြေသားလမ်း
- လူသွားလမ်း
- အခြား _____

(င) ကျေးရွာဖွံ့ဖြိုးမှုစီမံချက်

- (၁) လူထုတို့ပြုစီမံကိန်းမစတင်မှီ ဤကျေးရွာတွင်ကျေးရွာဖွံ့ဖြိုးမှု စီမံချက်ရှိခဲ့ပါသလား? ပိုင်းပါ
- (၂) ရှိခဲ့ပါလျှင် ဤစီမံချက်ကို မည်သည့် ခုနှစ်တွင်ပြင်ဆင်ခဲ့ပါသနည်း? ရှိပါသည်/မရှိပါ/မသိပါ
- (၃) ဤစီမံချက်ကို ဖြည့်စည်းမှုအတည်ပြုခဲ့ပါသလား? နှစ်-----/မသိပါ
- ပြုခဲ့ပါသည်/မပြုခဲ့ပါ /မသိပါ

(စ) ခရီးအကွာအဝေး

- (၁) ဤကျေးရွာ၏တစ်ဖက်မှ ၎င်းကျေးရွာအုပ်စု၏တစ်ဖက်အထိ ခရီးမိုင်မည်မျှကွာဝေးသနည်း? မိုင်-----/မသိပါ
- (၂) ဤကျေးရွာမှ ၎င်းကျေးရွာအုပ်စုတစ်ဖက်အထိ သွားလာရာတွင်ကြာမြင့်သည့်အချိန်။

ခြောက်သွေ့ရာသီတွင်ကြာချိန်----- ထော်လာဂျီ/မော်တော်ဆိုင်ကယ်/ခြေလျင်/လား/မော်တော်ဘုတ်/အခြား-----

မိုးရာသီတွင်ကြာချိန်----- ထော်လာဂျီ/မော်တော်ဆိုင်ကယ်/ခြေလျင်/လား/မော်တော်ဘုတ်/



အခြား -----

(ဆ) ပတ်ဝန်းကျင်ဆိုင်ရာ သဘာဝဘေးအန္တရာယ်

ဤကျေးရွာတွင် ရေကြီးခြင်းကဲ့သို့ သဘာဝဘေးအန္တရာယ်ကျရောက်ဖူးခြင်း ရှိပါသလား။

မရှိပါ ရှိပါသည် ရှိလျှင်ဖော်ပြပါ ရေကြီးခြင်း -----

(ဇ) ကျေးရွာတွင် ဖွဲ့စည်းထားသော အဖွဲ့အစည်းများ

လူထုဗဟိုပြုစီမံကိန်းမတိုင်မီ ဤကျေးရွာတွင် ကျေးရွာဖွံ့ဖြိုးရေးအတွက် အစိုးရ (သို့) ရွာသားများကိုယ်တိုင်(သို့) စီမံကိန်းတစ်ခုခုမှ ဖွဲ့စည်းထားသည့် အဖွဲ့အစည်းများရှိပါသလား။

(၁) -----

(၂) -----

(ဈ) အထွေထွေအုပ်ချုပ်ရေး ဦးစီးဌာန (GAD) မှ မှတ်တမ်းတင်ထားခြင်း

ဤကျေးရွာသည် အထွေထွေအုပ်ချုပ်ရေး ဦးစီးဌာန (GAD) မှ မှတ်တမ်းတင်ထားမှု ရှိပါသလား။

မရှိပါ ရှိပါသည်

ကျေးရွာခေါင်းဆောင်

အမည် ဒိုးကျော်စိန်

လက်မှတ် [Signature] နေ့. ၁၂.၁၀.၂၀၁၈

လူထုစည်းရုံးရေးမှူး

အမည် ဒိုးဇော်ဇော်ဇော်

လက်မှတ် [Signature] နေ့. ၁၂.၁၀.၂၀၁၈



(စတုတ္ထနှစ်စက်ဝန်း)

ပုံစံ - စ - ၁ ကျေးရွာအခြေခံအချက်အလက်များ (Form PC 1)

လမ်းညွှန်ချက်၊ ကျေးရွာတစ်ရွာသို့ ပထမဆုံးမိတ်ဆက်ပေးရန်အတွက် ရောက်သောအခါ လူထုစည်းရုံးရေးမှူးသည် ကျေးရွာခေါင်းဆောင်များအား ကျေးရွာအချက်အလက်များကို ပေးအပ်ရန် တောင်းဆိုရမည်။ ဤအချက်အလက်များကို စီမံကိန်းမိတ်ဆက်အစည်းဝေးပတ်ိုင်မီ တောင်းဆိုရမည်။ စီမံကိန်းမိတ်ဆက်အစည်းဝေးတွင် လူထုစည်းရုံးရေးမှူးသည် ဤအချက်အလက်များအား စစ်ဆေးပြီး မှန်ကန်အောင်ပြုလုပ်ရမည်။ ပြီးနောက်တွင် လူထုစည်းရုံးရေးမှူးမှ သတင်းအချက်အလက်ထံသို့ Tablets မှ တဆင့် ဖြည့်သွင်းရမည်။		
ကျေးရွာခေါင်းဆောင် အမည် ဦး ကျော်စိန်	ကျေးရွာ ဝေါင်းရောင်၏ ဖုန်းနံပါတ် ၀၅-၇၈၂၆၇၈၈၃၃၈	လူထုစည်းရုံးရေးမှူး၏အမည် ဦး ကောင်းစိန်စိန်
မြည်နယ်၊ တိုင်းဒေသကြီး မန္တလေး	မြို့နယ် ပျော်အွယ်	ကျေးရွာအုပ်စု ၁၁၆၆ ရိုး
		ကျေးရွာ မင်းရွာမ

က၊ လူဦးရေ

လူမျိုးစု	အိမ်ထောင်စုအရေအတွက်	ကိုးကွယ်သည့်ဘာသာ	အိမ်ထောင်စုအရေအတွက်
လူမျိုးစု (၁) - မြန်မာ	၄၁	ဘာသာ(၁) - မြန်မာ	၄၁
လူမျိုးစု (၂) -----		ဘာသာ(၂) -----	
လူမျိုးစု (၃) -----		ဘာသာ(၃) -----	
လူမျိုးစုရော -----		ဘာသာရော -----	
အခြား			
	အရေအတွက်		
မသန်စွမ်းသူများ	-		
သက်ကြီးရွယ်အိုများ (၆၅ နှစ် နှင့် အထက်)	၁၆		
စစ်ဘေးရှောင်	-		



	အမျိုးသမီး(အရေအတွက်)	အမျိုးသမီး(အရေအတွက်)	စုစုပေါင်းအရေအတွက်
လူဦးရေ	၁၀၇	၉၈	၂၀၅
လူမျိုးစု (၁)-----			
လူမျိုးစု (၂)-----			
လူမျိုးစု (၃)-----			
အခြား			
အိမ်ထောင်ဦးစီး	၃၆	၅	၄၁

(ခ)အခြေခံအဆောက်အအုံ အသုံးအဆောင်များ

စာသင်ကျောင်း	အမှတ် ခြံပိ	ကျန်းမာရေး	အမှတ် စင်္ဘို	ဘာသာရေးအဆောက် အအုံများ	အမှတ် ခြံပိ
အထက်တန်းကျောင်း	<input type="checkbox"/>	ဆေးရုံ	<input type="checkbox"/>	ဝေတီ	<input type="checkbox"/>
အလယ်တန်းကျောင်း	<input type="checkbox"/>	ကျန်းမာရေးဌာန	<input type="checkbox"/>	ဘုန်းကြီးကျောင်း	<input checked="" type="checkbox"/>
မူလတန်းကျောင်း	<input type="checkbox"/>	ကျန်းမာရေးဌာနခွဲ	<input type="checkbox"/>	ဟိန္ဒူဘုရားကျောင်း	<input type="checkbox"/>
မူကြိုကျောင်း	<input type="checkbox"/>	ဆေးဓါးခန်း	<input type="checkbox"/>	ခရစ်ယာန်ကျောင်း	<input type="checkbox"/>
အခြား	<input type="checkbox"/>	အခြား	<input type="checkbox"/>	ဗလီ	<input type="checkbox"/>
				အခြား	<input type="checkbox"/>
မှတ်ချက်		မှတ်ချက်		မှတ်ချက်	



(ဂ) ကျွမ်းကျင်သူများမှတ်တမ်း (ကျေးရွာတွင်နေထိုင်သူ သို့မဟုတ် တခြားရွာမှလာပေးပတ်သောကျွမ်းကျင်သူများ)

(၁) ကသင်ကျောင်း			(၂) ကျန်းမာရေး			(၃) လက်မှုညာရှင်		
	ရွာတွင်နေထိုင်သူ	အခြားရွာမှလာသူ		ရွာတွင်နေထိုင်သူ	အခြားရွာမှလာသူ		ရွာတွင်နေထိုင်သူ	အခြားရွာမှလာသူ
မူလတန်းပြဆရာ/မ	<input type="checkbox"/>	<input type="checkbox"/>	ဆရာဝန်	<input type="checkbox"/>	<input type="checkbox"/>	လက်သမား	<input checked="" type="checkbox"/>	<input checked="" type="checkbox"/>
အထက်တန်းပြဆရာ/မ	<input type="checkbox"/>	<input type="checkbox"/>	လက်ထောက်ကျန်းမာရေးမှူး	<input type="checkbox"/>	<input type="checkbox"/>	ပန်းရံ	<input checked="" type="checkbox"/>	<input checked="" type="checkbox"/>
အလယ်တန်းပြဆရာ/မ	<input type="checkbox"/>	<input type="checkbox"/>	အကျိုးသမီးကျေးမာရေးဆရာမ	<input type="checkbox"/>	<input type="checkbox"/>	လျှပ်စစ်ကျွမ်းကျင်ပီးသမား	<input type="checkbox"/>	<input checked="" type="checkbox"/>
မူကြိုဆရာ/မ	<input type="checkbox"/>	<input type="checkbox"/>	သားဖွားဆရာ	<input type="checkbox"/>	<input checked="" type="checkbox"/>	ရေပိုက်သွယ်သူ	<input checked="" type="checkbox"/>	<input checked="" type="checkbox"/>
အခြား	<input type="checkbox"/>	<input type="checkbox"/>	ပြည်သူ့ကျန်းမာရေးလုပ်သား	<input type="checkbox"/>	<input checked="" type="checkbox"/>	စက်ပြင်ဆရာ	<input checked="" type="checkbox"/>	<input checked="" type="checkbox"/>
မှတ်ချက်			မှတ်ချက်			မှတ်ချက်		

(ဃ) ကျေးရွာသို့ ရောက်ရှိနိုင်သည့်လမ်းအခြေအနေ / ကျေးရွာ တစ်ရွာသည် ၎င်း၏ကျေးရွာအုပ်စုနှင့် ဆက်သွယ်ထားသောလမ်းအခြေအနေ (အောက်ပါတို့ကိုပိုင်းပါ)

- ကျောက်ကြမ်းလမ်း ကတ္တရာလမ်း ကျွန်းကရစ်လမ်း မော်တော်ဆိုင်ကယ်လမ်း
- ကျောက်ခင်းလမ်း မြေသားလမ်း လှသွားလမ်း အခြား _____

(င) ကျေးရွာဖွံ့ဖြိုးမှုစီမံချက်

ပိုင်းပါ

(၁) လူထုတော်ပြုစီမံကိန်းပစတင်ဖို့ ဤကျေးရွာတွင် ကျေးရွာဖွံ့ဖြိုးမှု စီမံချက်ရှိပါသလား? ရှိပါသည်/မရှိပါ/မသိပါ

စီမံချက်ရှိပါသလား?

(၂) ရှိပါလျှင် ဤစီမံချက်ကို မည်သည့် ဝန်ထုပ်ကြွင်းကပ်ပါသနည်း? နှစ်-----/မသိပါ

(၃) ဤစီမံချက်ကို ဖြည့်နယ်မှုအတည်ပြုခဲ့ပါသလား? ပြုခဲ့ပါသည်/မပြုခဲ့ပါ/မသိပါ



(၈) ဝေးအကွာအဝေး

(၁) ဤကျေးရွာ၏ပတ်ဝန်းကျင်မှ၎င်းကျေးရွာအုပ်စု၏ပတ်ဝန်းကျင်မှ၎င်းမိုင်မိုင်မည်မျှကွာဝေးသနည်း? မိုင် ၁.၅/မသိပါ

(၂) ဤကျေးရွာမှ ၎င်းကျေးရွာအုပ်စုပတ်ဝန်းကျင်အထိသွား လာရာတွင်ကြာမြင့်သည့်အချိန်။

ပြောက်သွေ့ရာသီတွင်ကြာချိန် ၀၀:၂၀ ----- ဝေးလား၊ ရှိ/မော်တော်ဆိုင်ကယ်/ခြေလျင်/လား/မော်တော်ဘုတ်/
အခြား -----

မိုးရာသီတွင်ကြာချိန် ၀၀:၃၀ ----- ဝေးလား၊ ရှိ/မော်တော်ဆိုင်ကယ်/ခြေလျင်/လား/မော်တော်ဘုတ်/
အခြား -----

(ဆ) ပတ်ဝန်းကျင်ဆိုင်ရာသဘာဝဘေးအန္တရာယ်

ဤကျေးရွာတွင်ရေကြီးခြင်းကဲ့သို့ သဘာဝဘေးအန္တရာယ်ကျရောက်ဖူးခြင်း ရှိပါသလား။

မရှိပါ ရှိပါသည် ရှိလျှင်ဖော်ပြပါ ----- ရေကြီးခြင်း -----

(ဇ) ကျေးရွာတွင် ခွဲစည်းထားသော အဖွဲ့အစည်းများ

လူထုပတ်ဝန်းကျင်စီမံကိန်းမတိုင်မီ ဤကျေးရွာတွင် ကျေးရွာဖွံ့ဖြိုးရေးအဖွဲ့အစည်း (သို့) ရွာသားများကွယ်တိုင်(သို့) စီမံကိန်းတစ်ခုခုမှ ခွဲစည်းထားသည့် အဖွဲ့အစည်းများရှိပါသလား။

(၁) -----

(၂) -----

(ဈ) အထွေထွေအုပ်ချုပ်ရေး ဦးစီးဌာန (GAD) မှ မှတ်တမ်းတင်ထားခြင်း

ဤကျေးရွာသည် အထွေထွေအုပ်ချုပ်ရေး ဦးစီးဌာန (GAD) မှ မှတ်တမ်းတင်ထားမှု ရှိပါသလား။

မရှိပါ ရှိပါသည်

ကျေးရွာခေါင်းဆောင်

အမည် ဦးဝဏ္ဏစိန်

လက်မှတ် နေ့စွဲ ၂၄.၁၀.၁၄

လူထုစည်းရုံးရေးမှူး

အမည် ဦးအောင်မောင်

လက်မှတ် နေ့စွဲ ၂၄.၁၀.၁၄



၉။ ပုံစံ ၈-၂။ စီမံကိန်းစက်ဝန်းအချိန်ဇယား (ပထမနှစ်စက်ဝန်း)

ပုံစံ - ၈ - ၂ - စီမံကိန်းစက်ဝန်းအချိန်ဇယား (PC 2)

လမ်းညွှန်ချက်၊ သက်ဆိုင်ရာလူထုစည်းရုံးရေးမှူး/လက်ထောက်နည်းဩဇာမှူးများမှ စီမံကိန်းစက်ဝန်းအဆင့်တစ်ခုစီဖြိုဖီးတိုင်း ကျေးရွာနှင့် ကျေးရွာအုပ်စုအတွက် ဤပုံစံကို ဖြည့်သွင်းရမည်။

စည်းရုံးရေးမှူး/ဝန်ထမ်း အမည် **ခင်အောင်**

နေ့စွဲ

စက်ဝန်းအားအမှတ်ဖြစ်ပါ စက်ဝန်း(၁) စက်ဝန်း(၂) စက်ဝန်း(၃)

မြည်နှယ်/တိုင်း **မန္တလေး** မြို့နယ် **ပျော်ဘွယ်** ကျေးရွာအုပ်စု **သင်ဖြူချို** ကျေးရွာ **မင်းဗွား**

စီမံကိန်းဆောင်ရွက်မှုအဆင့်များ	နေ့စွဲ		အချိုးသား အရေအတွက်	အစည်းအဝေးအရေအတွက်	အစည်းအဝေးတွင်တက်ရောက်သူအရေအတွက်	လူမျိုးစုတက်ရောက်သူ အရေအတွက် နှင့် လူမျိုးစုအမည်
	စတင်သည့် နေ့	ပြီးဆုံးသည့်နေ့				
၁။ ကျေးရွာစီမံကိန်း ဝိတ်ဆက်အစည်းအဝေး	၂၅.၁၁.၂၀၁၅	၂၅.၁၁.၂၀၁၅	၁၅	၁၁	၂၈	၂၈ မဟာ
၂။ ကျေးရွာဖွံ့ဖြိုးရေး စီမံချက်ရေးဆွဲခြင်း အစည်းအဝေး	၂၈.၁၁.၂၀၁၅	၂၈.၁၁.၂၀၁၅	၁၅	၁၂	၂၅	၂၅ မဟာ
၃။ ကျေးရွာအုပ်စု လုပ်ငန်းဆုံးဖြတ်ချက်ချသည့် အစည်းအဝေး	၅.၁၂.၂၀၁၅	၅.၁၂.၂၀၁၅	၂၀	၉	၂၉	၂၉ မဟာ
၄။ မြို့နယ်အဆင့် စီမံကိန်းရေးဆွဲရေး နှင့် အကောင်အထည်ဖော်ရေးကော်မတီ၏ စီမံကိန်း သုံးသပ်မှု အစည်းအဝေး			မလို	မလို	မလို	မလို
၅။ မြို့နယ် စီမံကိန်းရေးဆွဲရေး နှင့် အကောင်အထည်ဖော်ရေး ကော်မတီ၏ဆုံးဖြတ်မှုကို ရွာသို့ အသိပေး အကြောင်းကြားသည့် အစည်းအဝေး						
၆။ စီမံကိန်းလုပ်ငန်းခွဲစီမံချက်ရေးဆွဲခြင်း အစည်းအဝေး						



(ဒုတိယနှစ်စက်ဝန်း)

ပုံစံ - ၈ - ၂ - စီမံကိန်းစက်ဝန်းအချိန်ဇယား (PC 2)

လမ်းညွှန်ချက်၊ သက်ဆိုင်ရာလူထုစည်းရုံးရေးမှူး/လက်ထောက်နည်းဩဇာမှူးများမှ စီမံကိန်းစက်ဝန်းအဆင့်တစ်ခုစီဖြိုဖီးတိုင်း ကျေးရွာနှင့် ကျေးရွာအုပ်စုအတွက် ဤပုံစံကို ဖြည့်သွင်းရမည်။

စည်းရုံးရေးမှူး/ဝန်ထမ်း အမည် **ခင်အောင်**

နေ့စွဲ

စက်ဝန်းအားအမှတ်ဖြစ်ပါ စက်ဝန်း(၁) စက်ဝန်း(၂) စက်ဝန်း(၃)

ဖြည့်နှယ်/တိုင်း **မန္တလေး** မြို့နယ် **ပျော်ဘွယ်** ကျေးရွာအုပ်စု **သင်ဖြူချို** ကျေးရွာ **မင်းဗွား**

စီမံကိန်းဆောင်ရွက်မှုအဆင့်များ	နေ့စွဲ		အမျိုးသား အရေအတွက်	အမျိုးသမီး အရေအတွက်	အစည်းအဝေးတွင်တက်ရောက်သူအရေအတွက်	လူမျိုးစုတက်ရောက်သူ အရေအတွက် နှင့် လူမျိုးစုအမည်
	စတင်သည့် နေ့	ပြီးဆုံးသည့်နေ့				
၁။ ကျေးရွာစီမံကိန်း စိတ်ဆက်အစည်းအဝေး	၂၅.၁၁.၂၀၁၅	၂၅.၁၁.၂၀၁၅	၁၅	၁၁	၂၈	၂၈ မဟာ
၂။ ကျေးရွာဖွံ့ဖြိုးရေး စီမံချက်ရေးဆွဲခြင်း အစည်းအဝေး	၂၈.၁၁.၂၀၁၅	၂၈.၁၁.၂၀၁၅	၁၅	၁၂	၂၇	၂၇ မဟာ
၃။ ကျေးရွာအုပ်စု လုပ်ငန်းဆုံးဖြတ်ချက်ချသည့် အစည်းအဝေး	၅.၁၂.၂၀၁၅	၅.၁၂.၂၀၁၅	၂၀	၉	၂၉	၂၉ မဟာ
၄။ မြို့နယ်အဆင့် စီမံကိန်းရေးဆွဲရေး နှင့် အကောင်အထည်ဖော်ရေးကော်မတီ၏ စီမံကိန်း သုံးသပ်မှု အစည်းအဝေး			မလို	မလို	မလို	မလို
၅။ မြို့နယ် စီမံကိန်းရေးဆွဲရေး နှင့် အကောင်အထည်ဖော်ရေး ကော်မတီ၏ဆုံးဖြတ်မှုကို ရွာသို့ အသိပေး အကြောင်းကြားသည့် အစည်းအဝေး						
၆။ စီမံကိန်းလုပ်ငန်းခွဲစီမံချက်ရေးဆွဲခြင်း အစည်းအဝေး						



၉။ ပုံစံ ၈-၂။ စီမံကိန်းစက်ဝန်းအချိန်ဇယား (စတုတ္ထနှစ်စက်ဝန်း)

ပုံစံ - ၈-၂ - စီမံကိန်းစက်ဝန်းအချိန်ဇယား (PC 2)

လည်ညွှန်းချက်	သက်တိုင်ရာရာထည်နှံရေးမှု/လက်ထောက်နည်းပညာများမှ		စီမံကိန်းစက်ဝန်းအထည်တပ်ရန်ကြိုတင်ကျေးဇူးနှင့်	
ကျေးဇူးတင်အတွက်အချိန်ကန့်သတ်ချက်	စီမံကိန်းစက်ဝန်းအထည်တပ်ရန်		စီမံကိန်းစက်ဝန်းအထည်တပ်ရန်	
စတင်ရက်စွဲ	၂၅.၁၀.၂၀၁၉	အဆုံးရက်စွဲ	စီမံကိန်းစက်ဝန်းအထည်တပ်ရန်	
မြေဧရိယာ/တိုင်း	မန္တလေး	မြို့နယ်	ကျေးရွာအုပ်စု	ကျေးရွာ
			၁၁ ဇေရိုး	၂၆၈.၇၁၆

စီမံကိန်းအထည်တပ်ရန်အချိန်ဇယား	စတင်ရက်စွဲ		အထည်အထောင်တက်ရောက်သူအရေအတွက်				
	စတင်ရက်စွဲ	အဆုံးရက်စွဲ	အချိန်သက်တမ်း	အချိန်သက်တမ်း	အချိန်သက်တမ်း	အချိန်သက်တမ်း	အချိန်သက်တမ်း
၁။ ကျေးရွာစီမံကိန်း စီမံကိန်းအထည်တပ်ရန်အချိန်ဇယား	၂၄.၁၀.၁၉	၂၄.၁၀.၁၉	၁၁	၂၇	၂၇	၂၇	၆၅.၈၅%
၂။ ကျေးရွာစီမံကိန်းစီမံကိန်းစီမံကိန်းအထည်တပ်ရန်အချိန်ဇယား	၂၅.၁၀.၁၉	၂၅.၁၀.၁၉	၁၁	၂၇	၂၇	၂၇	၆၅.၈၅%
၃။ ကျေးရွာအုပ်စုလုပ်ငန်းစဉ်အချိန်ဇယားအထည်တပ်ရန်အချိန်ဇယား							
၄။ မြို့နယ်အထည်တပ်ရန်စီမံကိန်းစီမံကိန်းစီမံကိန်းအထည်တပ်ရန်အချိန်ဇယား			၁၁	၂၇	၂၇	၂၇	၆၅.၈၅%



၁၀။ ပုံစံ ၈-၃။ ကျေးရွာဖွံ့ဖြိုးရေး ဦးစားပေးအစီအစဉ် (ပထမနှစ်စက်ဝန်း)

ပုံစံ - ၈ - ၃ ကျေးရွာဖွံ့ဖြိုးရေး ဦးစားပေးအစီအစဉ် (Form PC 3)

လမ်းညွှန်ချက်၊ အဆင့်(၃) ကျေးရွာမှော်မှန်းချက်အစည်းအဝေး ပြီးဆုံးသောအခါ ကျေးရွာစီမံကိန်း အထောက်အကူပြု ကော်မတီသည် လူထုစည်းရုံးရေးမှူးအကူအညီဖြင့် ဤပုံစံကိုပြည့်စုံအောင် ဖြည့်သွင်းရမည်။

လူထုစည်းရုံးရေးမှူး/ဝန်ထမ်း အမည် **ဒေါ်ခင်ခင်ဝင်း**

နေ့စွဲ **၂၈.၁၁.၂၀၁၇** စက်ဝန်းအား အမှတ်ခြစ်ပါ (✓) စက်ဝန်း(၁) စက်ဝန်း(၂) စက်ဝန်း(၃) စက်ဝန်း(၄)

ပြည်နယ်/တိုင်း **မန္တလေး** မြို့နယ်/ပျက်ရွာ **ကျေးရွာအုပ်စု ၁၁၆၄ နေရာ** ကျေးရွာ **မင်းရွာမ**

က။ အခက်အခဲအတားအဆီးများအားဆွေးနွေးခြင်း - ယခုလက်ရှိအခြေအနေတွင် ဤကျေးရွာဖွံ့ဖြိုးတိုးတက်ရေးအတွက် အဓိက အခက်အခဲအတားအဆီးများသည် မည်သည်များဖြစ်ပါသနည်း။ (အမျိုးသား/သမီး အနည်းဆုံးအခက်အခဲ ၅ ခုစီဖော်ပြပါ)

အမျိုးသား အဖွဲ့မှ တင်ပြသောအခက်အခဲအတားအဆီးများ	အမျိုးသမီး အဖွဲ့မှ တင်ပြသောအခက်အခဲအတားအဆီးများ
၁ သောက်ရင်း ရေ လုံလောက်စွာ မရ ဖြစ်ခြင်း	၁ သောက်ရင်း ရေ လုံလောက် စွာ မရ ဖြစ်ခြင်း
၂ လမ်းပျက် ရေ လျှော်သောကြောင့် ဒုက္ခရောက်နေခြင်း	၂ စက်ဝှေ့တို့ကို မပြုသောကြောင့် မဟုတ်သော အန္တရာယ် ရှိခြင်း
၃ အရေးကြီး ကျေးမူ ဖြစ်သောကြောင့် ကျန်းမာရေး ခက်ခဲခြင်း	၃ လမ်းပျက် ရေ လျှော်သောကြောင့် ဒုက္ခရောက်နေခြင်း
၄ ကျေးလက် စားပေးခန်း မရှိသောကြောင့် ကျန်းမာရေး ခက်ခဲခြင်း	၄ ကျေးလက်စားပေးခန်း မရှိသောကြောင့် ကျန်းမာရေး ခက်ခဲခြင်း
၅ မြို့နယ်တန်းကြေးမူ မရှိသောကြောင့် ကျန်းမာရေး ခက်ခဲခြင်း	၅ အာဟာရကျန်းမာရေး သတ် မပြုသောကြောင့် ကျန်းမာရေး ခက်ခဲခြင်း
၆ အာဟာရ ကျန်းမာရေး မပြုသောကြောင့် ကျန်းမာရေး ခက်ခဲခြင်း	၆ အရေးကြီး ကျေးမူ မရှိသောကြောင့် ကျန်းမာရေး ခက်ခဲခြင်း
၇ စားပေးခန်း မရှိသောကြောင့် ကျန်းမာရေး ခက်ခဲခြင်း	၇ မြို့နယ်တန်း မြို့နယ်တန်း မရှိသောကြောင့် ကျန်းမာရေး ခက်ခဲခြင်း

ခ။ မှော်မှန်းခြင်း - နောင်လာမည့် (၅) နှစ် အတွင်း ကျေးရွာဖွံ့ဖြိုးရေး မှော်မှန်းလျာထားချက်များအား တင်ပြပါ။

အမျိုးသားအဖွဲ့မှ တင်ပြသောမှော်မှန်းချက်များ	အမျိုးသမီးအဖွဲ့မှ တင်ပြသောမှော်မှန်းချက်များ
၁ ရေတွင်း ရေခဲခဲ နှင့် ရေ ဖိုက်ပျက် သွယ်တန်း ဖြစ်ခြင်း	၁ စက်ဝှေ့တို့ကို မပြုသောကြောင့် အန္တရာယ် မဟုတ်သော အန္တရာယ် ရှိခြင်း
၂ စက်ဝှေ့တို့ကို မပြုသောကြောင့် အန္တရာယ် ရှိခြင်း	၂ ရေခဲခဲ ရေ ဖိုက် ပျက် ဖြစ် ချိမ်း ကျင့် ရှောင်ရှားခြင်း
၃ စားပေးခန်း မရှိခြင်း ကျန်းမာရေး ပြဿနာများ ခက်ခဲခြင်း	၃ ကျန်းမာရေး သတ် သော ကျန်းမာရေး ခက်ခဲခြင်း
၄ စက်ဝှေ့တို့ကို မပြုသောကြောင့် ဒုက္ခရောက်နေခြင်း	၄ စက်ဝှေ့တို့ကို မပြုသောကြောင့် ဒုက္ခရောက်နေခြင်း
၅ မြို့နယ်တန်းကြေးမူ မရှိသောကြောင့် ကျန်းမာရေး ခက်ခဲခြင်း	၅ လျှော်သောကြောင့် မြို့နယ်တန်း ကျန်းမာရေး ခက်ခဲခြင်း
၆ ကျေးရွာတွင် မြို့နယ်တန်း ကျန်းမာရေး မရှိခြင်း	၆ ကျေးရွာတွင် မြို့နယ်တန်း ကျန်းမာရေး မရှိခြင်း
၇ မြို့နယ်တန်း မရှိခြင်း	၇ မြို့နယ်တန်း မရှိခြင်း



(ဒုတိယနှစ်စက်ဝန်း)

ပုံစံ - ၈ - ၃ ကျေးရွာဖွံ့ဖြိုးရေး ဦးစားပေးအစီအစဉ် (Form PC 3)

လမ်းညွှန်ချက်၊ အဆင့်(၃) ကျေးရွာမှော်မှန်းချက်အစည်းအဝေး ပြီးဆုံးသောအခါ ကျေးရွာစီမံကိန်း အထောက်အကူပြု ကော်မတီသည် လူထုစည်းရုံးရေးမှူးအကူအညီဖြင့် ဤပုံစံကိုပြည့်စုံအောင် ဖြည့်သွင်းရမည်။

လူထုစည်းရုံးရေးမှူး/ဝန်ထမ်း အမည် **ဒေါ်ခင်ခင်ဝင်း**

နေ့စွဲ **၂၀၁၁.၂၀၁၃** စက်ဝန်းအား အမှတ်ခြစ်ပါ (✓) စက်ဝန်း(၁) စက်ဝန်း(၂) စက်ဝန်း(၃) စက်ဝန်း(၄)

ပြည်နယ်/တိုင်း **မန္တလေး** မြို့နယ်/ပျောက်ရွာ **ကျေးရွာအုပ်စု ၁၁၆၄ နေရာ** ကျေးရွာ **မင်းရွာမ**

က။ အခက်အခဲအတားအဆီးများအားဆွေးနွေးခြင်း - ယခုလက်ရှိအခြေအနေတွင် ဤကျေးရွာဖွံ့ဖြိုးတိုးတက်ရေးအတွက် အဓိက အခက်အခဲအတားအဆီးများသည် မည်သည်များဖြစ်ပါသနည်း။ (အမျိုးသား/သမီး အနည်းဆုံးအခက်အခဲ ၅ ခုစီဖော်ပြပါ)

အမျိုးသား အဖွဲ့မှ တင်ပြသောအခက်အခဲအတားအဆီးများ	အမျိုးသမီး အဖွဲ့မှ တင်ပြသောအခက်အခဲအတားအဆီးများ
၁ သောက်ရုံး-ရေ လုံလောက်စွာ မရရှိခြင်း	၁ သောက်ရုံး-ရေ လုံလောက်စွာ မရရှိခြင်း
၂ လမ်းပျက်-ရေ လျှော်သောကြောင့် ဒုက္ခရောက်ခြင်း	၂ စက်မှုပစ္စည်းတိုက်မှု မရှိသောကြောင့် မဟုတ်သော အန္တရာယ် ရှိခြင်း
၃ အရေးကူး ကူး မရှိသောကြောင့် ကျန်းမာရေး ခက်ခဲခြင်း	၃ လမ်းပျက်-ရေ လျှော်သောကြောင့် ဒုက္ခရောက်ခြင်း
၄ ကျေးလက်ဆေးပေးခန်း မရှိသောကြောင့် ရောဂါများ ဖြစ်ပွားခြင်း	၄ ကျေးလက်ဆေးပေးခန်း မရှိသောကြောင့် ရောဂါများ ဖြစ်ပွားခြင်း
၅ မြေယာတန်းကြီး ကျွန်း မရှိသောကြောင့် ကလေးများ စားသုံးရန် ခက်ခဲခြင်း	၅ စားသုံးကုန်များ ဆောင်ရွက် မရသောကြောင့် ရောဂါများ ဖြစ်ပွားခြင်း
၆ စားသုံးကုန် မရှိသောကြောင့် စားသုံးရန် ခက်ခဲခြင်း	၆ အရေးကူး မရှိသောကြောင့် ကျန်းမာရေး ခက်ခဲခြင်း
၇ ဆေးပေးခန်း မရှိသောကြောင့် ကျန်းမာရေး ခက်ခဲခြင်း	၇ စိုက်ပျိုးရေး လုပ်ငန်းများ မရှိသောကြောင့် စားသုံးရန် ခက်ခဲခြင်း

ခ။ မှော်မှန်းခြင်း - နောင်လာမည့် (၅) နှစ် အတွင်း ကျေးရွာဖွံ့ဖြိုးရေး မှော်မှန်းလျာထားချက်များအား တင်ပြပါ။

အမျိုးသားအဖွဲ့မှ တင်ပြသောမှော်မှန်းချက်များ	အမျိုးသမီးအဖွဲ့မှ တင်ပြသောမှော်မှန်းချက်များ
၁ ရေကူး-ရေခင်းနှင့် ရေပိုက်များ ပြန်လည် ဖြစ်ထူခြင်း	၁ စက်မှုပစ္စည်းတိုက်မှု မရှိသောကြောင့် မဟုတ်သော အန္တရာယ် ရှိခြင်း
၂ စားသုံးကုန် မရှိသောကြောင့် စားသုံးရန် ခက်ခဲခြင်း	၂ ရေစင်-ရေပိုက်များ ဖြင့် အရေးကူးပြုလုပ်ရန် လိုအပ်ခြင်း
၃ ဆေးပေးခန်း ဖြစ်ထူခြင်း ကျန်းမာရေး ပြဿနာများ ဖြစ်ပွားခြင်း	၃ စိုက်ပျိုးရေး ဆောင်ရွက် နိုင်ရန် ချိတ်ချခြင်း
၄ စိုက်ပျိုးရေး လမ်းပျက်-ရေ ဖြင့် ဖြစ်ပွားခြင်း	၄ စိုက်ပျိုးရေး လမ်းပျက်-ရေ ဖြင့် ဖြစ်ပွားခြင်း
၅ မြေယာတန်းကြီး ကျွန်း ဖြစ်ပွားခြင်း ကလေးများ စားသုံးရန် ခက်ခဲခြင်း	၅ လျှော်သောကြောင့် မြေယာတန်းကြီး ကျွန်း ဖြစ်ပွားခြင်း
၆ စားသုံးကုန် မရှိသောကြောင့် စားသုံးရန် ခက်ခဲခြင်း	၆ စိုက်ပျိုးရေး ပြုလုပ်ရန် လိုအပ်ခြင်း
၇ ဆေးပေးခန်း မရှိသောကြောင့် ကျန်းမာရေး ခက်ခဲခြင်း	၇ များကောင်းစွာ စားသုံးရန် ချိတ်ချခြင်း



	တိုးတက်မှု လုပ်ငန်းစဉ်များ	အမျိုးသမီးများ/အမျိုးသား+ အမျိုးသမီး)	
၁	ကျေးရွာကုန်ဆောင်သော	အမျိုးသား/အမျိုးသမီး	
၂	အားကစားကွင်း	အမျိုးသား	
၃	စက်ချုပ်သင်တန်း	အမျိုးသမီး	
၄	အလုပ်အကိုင်အခွင့်အလမ်း	အမျိုးသား/အမျိုးသမီး	
၅	စက်မှု/လက်မှုသင်တန်း	အမျိုးသား	

ခေါင်းစောင်၊ ကေးဇူလီမံကိန်းအထောက်အကူပြုကော်မီတီမှ အတည်ပြုသည်။

အမည် ဦးစိုးသန်းကျော် လက်မှတ် Abing ဝန်.ရုံ ၁၈.၀၅.၂၀၁၇

အမျိုးသားအဖွဲ့မှတစ်ပြင်သောအခက်အခဲ အတားအဆီးများ	အမျိုးသမီးအဖွဲ့မှတစ်ပြင်သောအခက်အခဲ အတားအဆီးများ
၇. အလုပ်အကိုင်အခွင့်အလမ်းရှိခြင်း	၆. ကျေးရွာတွင်စက်ချုပ်သင်တန်းရှိခြင်း
	၇. အလုပ်အကိုင်အခွင့်အလမ်းရှိခြင်း
	၈. အုပ်စုတွင်အလုပ်သင်တန်းကျောင်း ညှိနှိုင်းပေးခြင်း
	၉. ဖြန့်ဝေသောကြောင့်ကျေးရွာချွန်ရွေးခြင်း

အမျိုးသားများမှတစ်ပြင်သောအခက်အခဲ အတားအဆီးများ	အမျိုးသမီးများမှတစ်ပြင်သောအခက်အခဲ အတားအဆီးများ
၆. ကျေးရွာအားကစားကွင်း	၆. စက်ချုပ်သင်တန်း
၇. စက်မှု/လက်မှုသင်တန်း	၇. အလုပ်အကိုင်အခွင့်အလမ်း
	၈. အုပ်စုတွင်အလုပ်သင်တန်းကျောင်း ဖြန့်ဝေခြင်း
	၉. ကျေးရွာချွန်ရွေး



(တတိယနှစ်စက်ဝန်း)

ပုံစံ - စ-၃ ကျေးရွာဖွံ့ဖြိုးရေး ဦးစားပေးအစီအစဉ် (Form PC 3)

လမ်းညွှန်ချက်၊ အဆင့်(၃)ကျေးရွာဖွံ့ဖြိုးရေးမှန်းချက်အစည်းအဝေးပြီးဆုံးသောအခါ ကျေးရွာစီမံကိန်း အထောက်အကူပြု ကော်မတီသည် လူထုစည်းရုံးရေးမှူးအကူအညီဖြင့် ဤပုံစံကိုဖြည့်စုံအောင် ဖြည့်သွင်းရမည်။			
လူထုစည်းရုံးရေးမှူး/ဝန်ထမ်း အမည် ဦး ကောင်ဖက်ကော်			
နေ့စွဲ ၁၃ . ၁၀ . ၂၀၁၈	စက်ဝန်းအား အမှတ်ခြစ်ပါ (✓) □ စက်ဝန်း(၁) □ စက်ဝန်း(၂)၊ စက်ဝန်း(၃) □ စက်ဝန်း(၄)		
မြည်နယ်/တိုင်း ဗဟိုဌာန	မြို့နယ် ပျော်ဘွယ်	ကျေးရွာအုပ်စု ၁၁၉၉၅	ကျေးရွာ မင်းရွာ မ

က၊ အခက်အခဲအတားအဆီးများအားဆွေးနွေးခြင်း - ယခုလက်ရှိအခြေအနေတွင်ဤကျေးရွာဖွံ့ဖြိုးတိုးတက်ရေးအတွက် အဓိကအခက်အခဲအတားအဆီးများသည် မည်သည်များဖြစ်ပါသနည်း။ (အမျိုးသား/သမီး အနည်းဆုံးအခက်အခဲ ၅ ခုစီဖော်ပြပါ)

အုပ်စုဖွဲ့ဆွေးနွေးမှုများမှ တင်ပြသောအခက်အခဲအတားအဆီးများ	
ရွာတွင်း လမ်းဆွဲပစ်များ မကောင်းစွာ ဖြိုခွဲခြင်း	□ ကျား □မ နှစ်ကျား+ မ
ကာလ ခွားလားရခြင်း	□ ကျား □မ နှစ်ကျား+ မ
သောက်ဆုံးရေချို လုံလောက်ကောင်းမွန်စွာ ရရှိရန်ခက်ခဲခြင်း	□ ကျား □မ နှစ်ကျား+ မ
ကျေးလက်ဆေးစားခန်း မရှိဘဲ ကျန်းမာရေးစောင့်ရှောက်မှု နားမညှိခြင်း	□ ကျား □မ နှစ်ကျား+ မ
သားကျောင်းဆောင် မဆုံးမတတ်၍ ကလေးများ ယဉ်ကျေးစွာ ရာတွင် ခက်ခဲခြင်း	□ ကျား □မ နှစ်ကျား+ မ
ရေကန်ရုံ မရှိ၍ ဒစ်ဆစ် ဖြိုခွဲခြင်း	□ ကျား □မ နှစ်ကျား+ မ
ရေကြီး ဝေ ခြင်း	□ ကျား □မ နှစ်ကျား+ မ
ကျေးရွာအတွင်းတိုက်မရှိဘဲ စာသိပညာမဟုတ်ဘဲ နည်းပါးခြင်း	□ ကျား □မ နှစ်ကျား+ မ
လူနာတစ်ကား မရှိသောကြောင့် ချိတ်ဆွဲဆောင် ကုသရန်ခက်ခဲခြင်း	□ ကျား □မ နှစ်ကျား+ မ
	□ ကျား □မ □ ကျား+ မ
	□ ကျား □မ □ ကျား+ မ
	□ ကျား □မ □ ကျား+ မ



ပျော်ရွှင်ခြင်း- နောင်လာမည့် (၅) နှစ် အတွင်း ကျေးရွာဖွံ့ဖြိုးရေး မျှော်မှန်းလျာထားချက်များအား တင်ပြပါ။

အုပ်စုဖွဲ့စည်းရေးအဖွဲ့များမှ တင်ပြသော အခက်အခဲအတားအဆီးများ

<p>လွှာတွင်း၊ ကမ်းခြယ်များ၊ ကောင်း၊ ချို၊ ဖြိုး၊ ရာသီဥတု၊ သွားလာ ရတနာဆင် ဖြစ်စေရန်</p>	<input type="checkbox"/> ကျား ၀၀ <input type="checkbox"/> ကျား + ၀
<p>ရေထိ ရေပိုက်ဆွယ် တူးဖော် မြှားဖြင့် ရေချို လုံလောက်စွာ ရရှိ ရန်</p>	<input type="checkbox"/> ကျား ၀၀ <input type="checkbox"/> ကျား + ၀
<p>ကျေးလက်ဆေး ဝေးခန်း နှိ ဖြိုး ကျန်းမာရေး ဆောင် ရွက်ဖွဲ့ ကောင်းမွန် စေရန်</p>	<input type="checkbox"/> ကျား ၀၀ <input type="checkbox"/> ကျား + ၀
<p>စာသင် ကျောင်း ဆောင် လုံလောက် စွဲ ကလေးများ ကောင်းမွန် ပညာသင်ကြားနိုင်စေရန်</p>	<input type="checkbox"/> ကျား ၀၀ <input type="checkbox"/> ကျား + ၀
<p>စာအုပ်တိုက် စာတက်လှူဖွဲ့ ကာဒီပညာ ဗဟုသု တရားတိုးပွား လာစေရန်</p>	<input type="checkbox"/> ကျား ၀၀ <input type="checkbox"/> ကျား + ၀
<p>ရေကန် ရှိ တည် ဆောက်ဖို့ ဖွဲ့စည်းစေရန် ဖွဲ့ ၅ က ကွယ် ရန်</p>	<input type="checkbox"/> ကျား ၀၀ <input type="checkbox"/> ကျား + ၀
<p>လျှောက်စာကား နှိ ဖြိုး ဓာတ်ပုံ ပြပေးရန် အချိန်မီ ဆောင် ကုသ နိုင် စေရန်</p>	<input type="checkbox"/> ကျား ၀၀ <input type="checkbox"/> ကျား + ၀
	<input type="checkbox"/> ကျား ၀၀ <input type="checkbox"/> ကျား + ၀
	<input type="checkbox"/> ကျား ၀၀ <input type="checkbox"/> ကျား + ၀
	<input type="checkbox"/> ကျား ၀၀ <input type="checkbox"/> ကျား + ၀



က။ လူထုစီမံကိန်း၏ လာမည့် (၄) နှစ်အတွက် အကျုံးဝင်သော ဦးစားပေး ဖွံ့ဖြိုးတိုးတက်မှု လုပ်ငန်း အစီအစဉ်များအားဖော်ပြပါ။

ဦးစားပေးအဆင့်	ကျေးရွာအတွက် ဦးစားပေး ဖွံ့ဖြိုးတိုးတက်မှု လုပ်ငန်းစဉ်များ	အဆိုပြုသူ (အမျိုးသားများ/ အမျိုးသမီးများ/ အမျိုးသား + အမျိုးသမီး)	အခန်းကဏ္ဍ	ဦးစားပေးအဆင့် သတ်မှတ်ချက်	ခန့်မှန်းကုန်ကျစရိတ်	အကျိုးခံစားခွင့်ရှိသူ ခန့်မှန်းခြေအရေအတွက်		
						ကျား	မ	ပေါင်း
၁	စာကြည့်တိုက်စေ့စက် ဂျပင်ခြင်း	ဒါမ္ဗျိုးသား + ဒါမ္ဗျိုးသမီး	အထောက်အပံ့	၁	7512000	105	95	200
၂	ဂျေဇိတ် သွယ်တင်ခြင်း	ဒါမ္ဗျိုးသား + ဒါမ္ဗျိုးသမီး	ဂျေဇိတ် ဂွဇ်စာ	၂	10000000	105	95	200
၃	ရွာတွင်း လမ်းဆွယ်ဖြူ ဖြင့်ခြင်း	ဒါမ္ဗျိုးသား + ဒါမ္ဗျိုးသမီး	လမ်းဖက် အကျိုးအကျေး	၃	8000000	105	95	200
၄	စားပေးခင်းစေ့စက် ဂျပင်ခြင်း	ဒါမ္ဗျိုးသား + ဒါမ္ဗျိုးသမီး	ကျေးအကျေး	၄	15000000	105	95	200
၅	စာသင်ကျောင်းဆောင် တိုးချဲ့	ဒါမ္ဗျိုးသား + ဒါမ္ဗျိုးသမီး	ယဉာဏ်	၅	15000000	105	95	200

ဃ။ လူထုစီမံကိန်း၏ လာမည့် (၄) နှစ်အတွက် အကျုံးမဝင်သော ဦးစားပေး ဖွံ့ဖြိုးတိုးတက်မှု လုပ်ငန်း အစီအစဉ်များအားဖော်ပြပါ။

အဆင့်	ကျေးရွာအတွက် ဦးစားပေး ဖွံ့ဖြိုးတိုးတက်မှု လုပ်ငန်းစဉ်များ	အဆိုပြုသူ (အမျိုးသားများ/ အမျိုးသမီးများ/ အမျိုးသား + အမျိုးသမီး)	အခန်းကဏ္ဍ
၁	ပျံ့နှံ့ကျယ်ပြန့်ရေးကား	ဒါမ္ဗျိုးသား + ဒါမ္ဗျိုးသမီး	အခြေခံ
၂			
၃			
၄			
၅			

ခေါင်းဆောင်၊ ကျေးရွာစီမံကိန်းအထောက်အကူပြုကော်မတီမှအတည်ပြုသည်။

အမည် ရွှေစန္ဒာ လက်မှတ် Thendur နေ့စွဲ ၁၃.၁၀.၂၀၂၅



(စတုတ္ထနှစ်စက်ဝန်း)

ပုံစံ - ၀-၃ ကျေးရွာဖွံ့ဖြိုးရေး ဦးစားပေးအစီအစဉ် (Form PC 3)

လမ်းညွှန်ချက်၊ အဆင့်(၃)ကျေးရွာမှော်မှန်းချက်အစည်းအဝေးပြီးဆုံးသောအခါ ကျေးရွာစီမံကိန်း အထောက်အကူပြု
ကော်မတီသည် လူထုစည်းရုံးရေးမှူးအကူအညီဖြင့် ဤပုံစံကိုဖြည့်စုံအောင် ဖြည့်သွင်းရမည်။

လူထုစည်းရုံးရေးမှူး/ဝန်ထမ်း အမည် ဦး စောနိုင်

နေ့စွဲ ၂၅.၁၀.၂၀၁၉ ကံဝန်းအား အမှတ်ခြစ်ပါ (✓) စက်ဝန်း(၁)
 စက်ဝန်း(၂) စက်ဝန်း(၃) စက်ဝန်း(၄)

ပြည်နယ်/တိုင်း <u>မန္တလေး</u>	မြို့နယ် <u>ပျော်အောင်</u>	ကျေးရွာအုပ်စု <u>သင်္ကြောက်</u>	ကျေးရွာ <u>မင်းရွာ</u>
-------------------------------	----------------------------	---------------------------------	------------------------

က။ အကော်အခဲအတားအဆီးများအားဆွေးနွေးခြင်း - ယခုလက်ရှိအခြေအနေတွင်ဤကျေးရွာဖွံ့ဖြိုးတိုးတက်ရေးအတွက် အဓိကအကော်အခဲအတားအဆီးများသည် မည်သည့်များဖြစ်ပါသနည်း။ (အမျိုးသား/သမီး အားညှင်းဆုံအကော်အခဲ ၅ ခုစီဖော်ပြပါ)

အုပ်စုဖွဲ့ဆွေးနွေးမှုများမှ ငါ့ပြဿနာအကော်အခဲအတားအဆီးများ

ရေကန်ရုံ ဆို၍ မြို့တွင်း ကာလများ တွင် ရေကြီး ရေလျှံ ဖြစ်	<input type="checkbox"/> ကျား <input type="checkbox"/> မ <input type="checkbox"/> ကျား+မ
မြို့တွင်းကာလ ရွာတွင်း လမ်းသွယ်များ သွားလာ ခက်ခဲခြင်း	<input type="checkbox"/> ကျား <input type="checkbox"/> မ <input type="checkbox"/> ကျား+မ
လမ်းစားရေ ဖြစ်စေ ဆို၍ ရေဆိုးထုတ်ရန် ခက်ခဲခြင်း	<input type="checkbox"/> ကျား <input type="checkbox"/> မ <input type="checkbox"/> ကျား+မ
ကျေးလက်စားလေ့အား ချိုးဆို၍ လျှို့ဝှက်စွာ ဆောင်ရွက်မှု ကားပိုင်းခြင်း	<input type="checkbox"/> ကျား <input type="checkbox"/> မ <input type="checkbox"/> ကျား+မ
စာသင်ကျောင်း ဆောင်မည့်လေ့အား ကလေးများ မညာသင်ကြားရာတွင် ခက်ခဲခြင်း	<input type="checkbox"/> ကျား <input type="checkbox"/> မ <input type="checkbox"/> ကျား+မ
လူမှုကူညီရေးအဖွဲ့အစည်း ဖွဲ့စည်းပေးရန် ပိုဆောင်ရွက်ရန် ခက်ခဲခြင်း	<input type="checkbox"/> ကျား <input type="checkbox"/> မ <input type="checkbox"/> ကျား+မ
စိုက်ပျိုးရေး ပိုမိုဆောင်ရွက်ရန် များမရှိမီ ပျိုးပျက်စီးမှုများတွင် ထိခိုက်ပျက်စီးမှုများ	<input type="checkbox"/> ကျား <input type="checkbox"/> မ <input type="checkbox"/> ကျား+မ
	<input type="checkbox"/> ကျား <input type="checkbox"/> မ <input type="checkbox"/> ကျား+မ
	<input type="checkbox"/> ကျား <input type="checkbox"/> မ <input type="checkbox"/> ကျား+မ
	<input type="checkbox"/> ကျား <input type="checkbox"/> မ <input type="checkbox"/> ကျား+မ



၁။ မျှော်မှန်းခြင်း- နောင်လာမည့် (၅)နှစ် အတွင်း ကျေ ရွေးဖွဲ့ပြီးရေး မျှော်မှန်းလျာထားချက်များအား တင်ပြပါ။

အုပ်စုဖွဲ့စည်းရေးမှူးများမှ ဘဏ်ပြုသောအခက်အခဲအတားအဆီးများ	
ရေကတာ ဤဖွဲ့: သို့ကွင်း ကာလများတွင် ရေဖွဲ့: ရေလျှံ ဗဟု ဖွဲ့စည်းရန်	<input type="checkbox"/> ကျား <input type="checkbox"/> မ <input type="checkbox"/> ကျား+ <input type="checkbox"/> မ
ရေသီ ဖွဲ့စည်း သွားလာ ရေကောင်း ဖွဲ့စည်း ဖွဲ့စည်းရန် လမ်းခင်း လေ့ကျင့်	<input type="checkbox"/> ကျား <input type="checkbox"/> မ <input type="checkbox"/> ကျား+ <input type="checkbox"/> မ
လမ်းစား မှတ်တမ်း ရေဖွဲ့စည်း ဤဖွဲ့: ရေဖွဲ့စည်း စုစည်း ကောင်း ဖွဲ့စည်း လေ့ကျင့်	<input type="checkbox"/> ကျား <input type="checkbox"/> မ <input type="checkbox"/> ကျား+ <input type="checkbox"/> မ
ကျေးလက်ဆေး ဝေးခင်း ဤဖွဲ့: ကျေးစာရေကွဲ သာဗဟု ဖွဲ့စည်း ဖွဲ့စည်း လေ့ကျင့်	<input type="checkbox"/> ကျား <input type="checkbox"/> မ <input type="checkbox"/> ကျား+ <input type="checkbox"/> မ
ဘာဝင်ကျောင်းဆောင် နှင့် ဖောက်ဖို့: ကလေး ဖွဲ့စည်း ကောင်း ဖွဲ့စည်း ဖွဲ့စည်း ဖွဲ့စည်း လေ့ကျင့်	<input type="checkbox"/> ကျား <input type="checkbox"/> မ <input type="checkbox"/> ကျား+ <input type="checkbox"/> မ
လျာဗဟု ကျွမ်းကျင်ရေးကား ဤဖွဲ့: စာရေဖွဲ့စည်း ဖွဲ့စည်း စာရေဖွဲ့စည်း ဆောင် ကျွမ်းကျင် လေ့ကျင့်	<input type="checkbox"/> ကျား <input type="checkbox"/> မ <input type="checkbox"/> ကျား+ <input type="checkbox"/> မ
စိုက်ပျိုးရေး ဖွဲ့စည်း သင်တန်း ဖွဲ့စည်း ဖွဲ့စည်း ဖွဲ့စည်း ဖွဲ့စည်း	<input type="checkbox"/> ကျား <input type="checkbox"/> မ <input type="checkbox"/> ကျား+ <input type="checkbox"/> မ
ဖွဲ့စည်း ဖွဲ့စည်း လေ့ကျင့်	<input type="checkbox"/> ကျား <input type="checkbox"/> မ <input type="checkbox"/> ကျား+ <input type="checkbox"/> မ
	<input type="checkbox"/> ကျား <input type="checkbox"/> မ <input type="checkbox"/> ကျား+ <input type="checkbox"/> မ
	<input type="checkbox"/> ကျား <input type="checkbox"/> မ <input type="checkbox"/> ကျား+ <input type="checkbox"/> မ
	<input type="checkbox"/> ကျား <input type="checkbox"/> မ <input type="checkbox"/> ကျား+ <input type="checkbox"/> မ



ဆုံးဖြတ်ချက်များ

၁။ ရွေးချယ်ရေးကော်မရှင်ကော်မရှင်များ၏ အစည်းအဝေးအကြောင်းအရာများကို အစည်းအဝေးအကြောင်းအရာများကို အစည်းအဝေးအကြောင်းအရာများကို

..... ဆန္ဒပြု၍ အတည်ပြု ရွေးချယ်ပေးပါသည်။

၂။

၃။

၄။

၅။

မှတ်တမ်းတင်သူ *ဖုန်း*
အမည် ဦးအောင်မြတ်စိန်
ရာထူး ညောင်ရမ်းခင်းရုံးကျေးဇူး
ရက်စွဲ ၂၄.၁၀.၂၀၁၉

အတည်ပြုသူ *မောင်*
အမည် ဦးနိုင်လင်းအောင်
ရာထူး စီမံအဖွဲ့
ရက်စွဲ ၂၄.၁၀.၂၀၁၉



ဆုံးဖြတ်ချက်များ

၁။ ကျေးရွာ မိုးခြံ၊ ရေ၊ လျှပ်ငြိမ်များကို အစဉ်း စီစဉ် ထောက်ပံ့ပေးရန်
..... စီမံကိန်း ခန့်မှန်းခြင်း၊ စီမံကိန်း ချိတ်ဆက်မှုများ စတင်ပြုလုပ်ရန် ချိတ်ဆက်ပေးရန်

၂။ ကျေးရွာ ရိက္ခာနှင့် ပတ်သက်သည့် စီမံကိန်းများကို စတင် အကောင်အထည်ဖော်
..... စတင်ပြုလုပ်ရန် စီစဉ်ပေးရန်

၃။

၄။

၅။

မှတ်တမ်းတင်သူ ဦးစွာ
အမည် ဦးအောင်အောင်
ရာထူး လူမှုရေး ဝန်ထမ်း၊ ရေ၊ မြေ
ရက်စွဲ ၂၅. ၁၀. ၂၀၁၉

အတည်ပြုသူ Ms. My
အမည် ဦးစိုးလင်းအောင်
ရာထူး စီမံကိန်း
ရက်စွဲ ၂၅. ၁၀. ၂၀၁၉



၁၂။ ကဏ္ဍအလိုက် အခက်အခဲမှတ်တမ်း

မင်းဌာ၊ ၈ ကျား၊ ၁၁၈၈၅၊ ၅၂၂၃

ကဏ္ဍအလိုက် ဦးစားပေးလုပ်ငန်းချုပ်စာရင်း

ကဏ္ဍ	ဦးစားပေးအဆင့်	လုပ်ငန်းအမျိုးအစား	အဆိုပြုသူ(အမှန်ဖြစ်ရန်)			ခုနှစ်	ထောက်ပံ့မည့်အဖွဲ့အစည်း (သို့)ဌာန	ပုဂ္ဂိုလ်
			ကျား	မ	ကျား+မ			
အခြေခံအဆောက်အအုံကဏ္ဍ (လမ်း/တံတား/ရေရရှိရေး/ဇီဝလင် ရေး)	၁	ရွာတွင်း ကျွန်ကရစ်ယာန်			✓	၂၀၁၇		
	၂							
	၃							
	၄							
	၅							
လူမှု၊ စီးပွားကဏ္ဍ (ပညာရေး/ ကျန်းမာရေး နှင့် ဆိုင်သောအဆောက်အအုံများနှင့် အခြားလိုအပ်ချက်များ)	၁	ဇနက်စီဂျေဇာလ			✓	၂၀၁၇		
	၂	ကျေးဟက်အေးပေး ခန်း			✓	၂၀၁၇		
	၃	စာအိမ်ကျောင်းဆောက်တိုး ဦး			✓	၂၀၁၇		
	၄							
	၅							
ဆိုင် နှင့်	၁	စိုက်ပျိုးရေးနှင့် သစ်			✓	၂၀၁၇		
သက်မွေးဝမ်းကျောင်းကဏ္ဍ (စိုက်ပျိုးရေး/ မွေးမြူရေး နှင့် သော အဆောက်အအုံများ အခြား လိုအပ်ချက်များ)	၂	သစ်တော						
	၃							
	၄							
	၅							
	၅							
သာတာဝန်ပေးရေးအဖွဲ့အစည်း လေ့ကျင့်ရေး ကဏ္ဍ	၁	ကျေးကျွန်ုပ်တို့အဖွဲ့အစည်း အဖွဲ့			✓	၂၀၁၇		
	၂							
	၃							
	၄							
	၅							
အခြားကဏ္ဍ (ဌာနဆိုင်ရာများသို့ လွှဲပြောင်း နိုင်ခြင်း နှင့် အကောင်အထည် ဖော်ဆောင်ရန်ပေးနိုင်ခြင်းမရှိ သော လုပ်ငန်းများ)	၁	ကျေးကျွန်ုပ်တို့အဖွဲ့အစည်း			✓	၂၀၁၇		
	၂							
	၃							
	၄							
	၅							