

ပြည်ထောင်စုသမ္မတ မြန်မာနိုင်ငံတော် အစိုးရ  
စိုက်ပျိုးရေး၊ မွေးမြူရေးနှင့် ဆည်မြောင်းဝန်ကြီးဌာန  
ကျေးလက်ဒေသဖွံ့ဖြိုးတိုးတက်ရေး ဦးစီးဌာန  
ပျော်ဘွယ်မြို့နယ်



လူထုဗဟိုပြုစီမံကိန်း  
National Community Driven Development Project  
(NCDDP)



ကျေးရွာဖွံ့ဖြိုးရေးအစီအစဉ်  
Village Development Plan (VDP)  
မင်းရွာကျေးရွာ၊ ယင်းတော်ရွာမကျေးရွာအုပ်စု

၂၀၁၇ ခုနှစ်

ပျော်ဘွယ်မြို့



မာတိကာ

- ၁။ မြို့နယ်မြေပုံ
- ၂။ ကျေးရွာမြေပုံ(တည်နေရာ)
- ၃။ အုပ်စုတွင်ပါဝင်သောကျေးရွာများစာရင်း
- ၄။ ကျေးရွာအခြေခံအချက်အလက်များ (ကျေးရွာသမိုင်းကြောင်း)
- ၅။ လူထုပူးပေါင်းပါဝင်သော လူမှုဆန်းစစ်ခြင်းနှင့် အကဲဖြတ်ခြင်းလုပ်ငန်းစဉ်(PSA/PRA)အကျဉ်းချုပ်ဇယား
- ၆။ ကျေးရွာဖွံ့ဖြိုးရေးအစီအစဉ်အတွက်အသုံးပြုခဲ့သော PRA tools များနှင့်တစ်ခုချင်းစီအတွက် သုံးသပ် ချက်များ
- ၇။ ကော်မတီဝင်များရွေးချယ်ခြင်းနှင့်ကျေးရွာဖွံ့ဖြိုးရေးအစီအစဉ်ဆောင်ရွက်မှုမှတ်တမ်းခါတ်ပုံများ
- ၈။ ကျေးရွာအချက်အလက် (ပုံစံ-၁)
- ၉။ စီမံကိန်းစက်ဝန်းအချိန်ဇယား (ပုံစံ-၂)
- ၁၀။ ကျေးရွာဖွံ့ဖြိုးရေးဦးစားပေးအစီအစဉ် (ပုံစံ-၃)
- ၁၁။ ကျေးရွာအုပ်စုစီမံကိန်းလုပ်ငန်းခွဲရွေးချယ်ခြင်း (ပုံစံ-၄)
- ၁၂။ အစည်းအဝေးမှတ်တမ်းများ
- ၁၃။ ကဏ္ဍအလိုက်ဦးစားပေးဖွံ့ဖြိုးရေးလုပ်ငန်းစဉ်များ
- ၁၄။ VDP အရည်အသွေးထိန်းချုပ်မှုအချက်များ



၁။ ပျော်သွယ်မြို့နယ် မြေပုံ

ပျော်သွယ်မြို့နယ်အခြေပြမြေပုံ

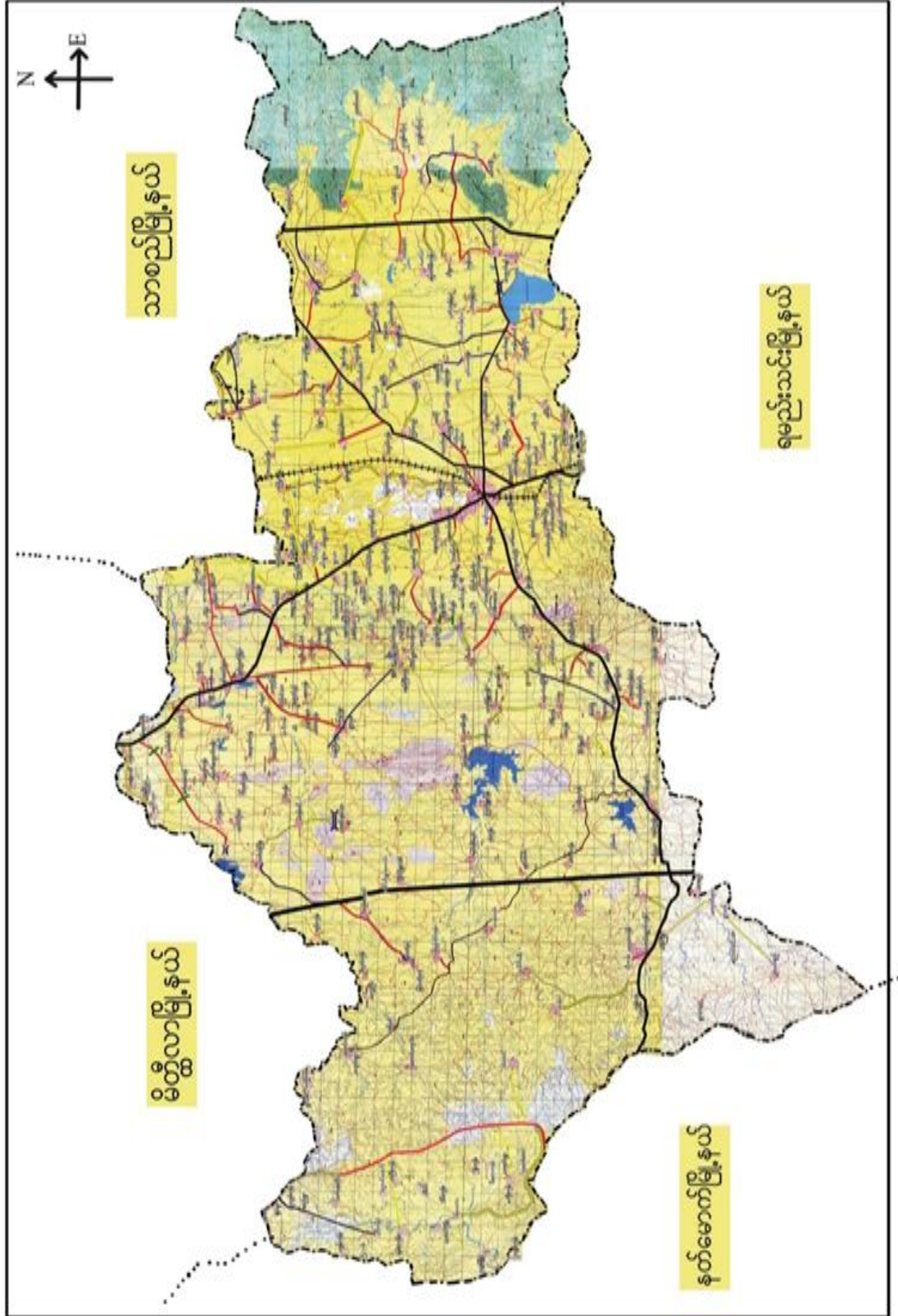



၂။ ယင်းတော်ရွာမ ကျေးရွာအုပ်စုမြေပုံ

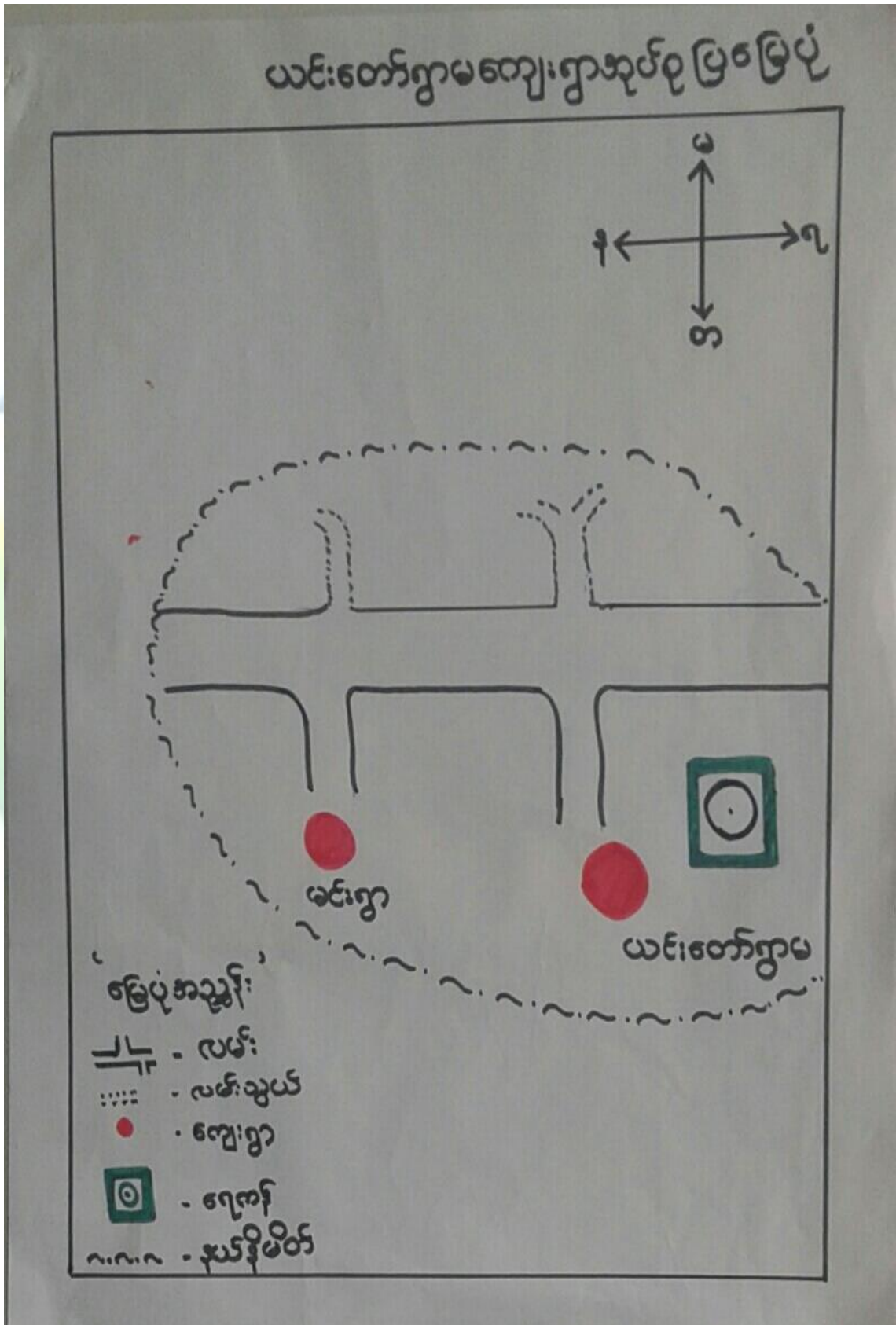



၃။ ကျေးရွာအုပ်စုတွင်ပါဝင်သော ကျေးရွာများ

၁။ ယင်းတော်ရွာမ      ၂။ မင်းရွာ

၄။ ကျေးရွာ၏အခြေခံအချက်အလက်များ  
ကျေးရွာသမိုင်းအကျဉ်း

မင်းရွာကျေးရွာသမိုင်း

မန္တလေးတိုင်း၊ ပျော်အွယ်မြို့၊ ယင်းတော်ရွာအုပ်စု၊ မင်းရွာကျေးရွာ  
 မြစ်ဝါလာပုံမှာ မင်းတုန်းမင်းလက်ထက်တွင် ယင်းတော်ရွာမှ အိမ်ခြေတူတပ်သ  
 ဖြင့် ရွာခွဲအဖြစ် အိမ်ခြေ (၁၅) အိမ်ဖြစ် စတင်ခဲ့ပါသည်။ ယခင်က ဘေခါ ဘေခါက  
 ယင်းတော်ရွာမှ ဇာနည်အားကတွင် ဤသောကြောင့် မြောက်ရွာဟုခေါ်ခဲ့ပါသည်။  
 တော်လှိုင်ရေ အစိုးရ အေအေပီအိုင် ဖို့ ဖွဲ့ မင်းရွာဟုခေါ်ခဲ့ပါသည်။ ပျော်အွယ်မြို့  
 နှင့် ယခုပိုင်စေး၍ စိုက်ပျိုးရေး နှင့် အကောင်းအဝယ် ကိုလုပ်ကိုင် ဤသော  
 မွေးဝမ်းကြီးဖြစ်ပါသည်။ အဖွဲ့အစည်းအား အစိုးရကွပ်ကဲရေး ဖွဲ့စည်း  
 စုစည်းစွာ စွမ်းဆောင် လုပ်ငန်းများ ဖြစ်ပါသည်။ အိမ်ထောင်စုမှာ (၁၇၃) အိမ်  
 စတင်စုစည်း ဖွဲ့စည်းရေးမှာ (၁၀၂၄) ဦး ဖြစ်ပါသည်။



- ထိခိုက်လွယ်သော အုပ်စုများ လူဦးရေ ( သက်ကြီး၊ မြေယာမဲ့၊ မသန်စွမ်းအုပ်စုများ)

သက်ကြီး	မြေယာမဲ့	မသန်စွမ်း
ကျား ( ၃၀ )၊မ ( ၁၆ )	ကျား ( ၅ )၊မ ( ၄ )	ကျား ( ၂ )၊မ ( ၂ )

- ကျေးရွာတွင်းရရှိနိုင်သော ဝန်ဆောင်မှုများ ( ကျန်းမာရေးဆေးခန်း၊ စာသင်ကျောင်း)

ဆေးရုံ/ဆေးခန်း	စာသင်ကျောင်း	စာကြည့်တိုက်	မူကြိုကျောင်း	ဈေး
မရှိ	ရှိ	မရှိ	မရှိ	မရှိ

- ရွာသူရွာသားများ၏ အဓိကစီးပွားရေးလုပ်ငန်း ( စိုက်ပျိုးမွေးမြူရေး၊ အခြားသီးနှံများ)

မွေးမြူရေး		စိုက်ပျိုးရေး		အခြား
ခိုင်းနွား	ကြက်	စပါး	-	-

- အဓိကရရှိနိုင်သော အရင်းအမြစ်များ

ကျောက်	သဲ	ကျောက်ဆွေး	လှင်းမြေ	အခြား
မရှိ	မရှိ	မရှိ	မရှိ	-

- ကျေးရွာနှင့်သက်ဆိုင်သော အခြားအရင်းအမြစ်များ

သောက်သုံးရေရရှိနိုင်မှု	မြေလွတ် မြေရိုင်း	ဆည်ရေသောက်ဖို့ရိယာ	အခြား
ရှိ	ရှိ	ရှိ	-



၅။ လူထုပူးပေါင်းပါဝင်သော လူမှုဆန်းစစ်ခြင်းနှင့် အကဲဖြတ်ခြင်းလုပ်ငန်းစဉ် (PSA / PRA) အကျဉ်းချုပ်ဇယား

စဉ်	ကရိယာများ (PRA Tools)	ရက် စွဲ	ဦးတည်အုပ်စုနှင့် ရည်ရွယ်ချက်များ	တက်ရောက်သူ			အဓိက ဆွေးနွေးချက်များ
				ကျား	မ	ပေါင်း	
၁	ကျေးရွာလူမှုရေး၊ အရင်းအမြစ်ပြမြေပုံ (Social Map/ Resource Map)	၂၃.၁.၂၀၁၇	ရပ်မိရပ်ဖ၊ ကော်မတီဝင်များ၊ ကျေးရွာလူထုများ မြေပုံအားအသုံးပြု၍ ၎င်းတို့၏ အဓိကပြဿနာများ၊ အရင်းအမြစ်များနှင့် အခြေခံအဆောက် အအုံများ၊	၅၀	၄၀	၉၀	ကျေးရွာလူထု၏ ထင်ရှားသောမြေနေရာ၊အခြေခံ အဆောက်အအုံများ၊တိုင်းရင်းသ ားနှင့် ဘာသာရေး အဖွဲ့အစည်းများ၊မသန်စွမ်းသူရှိ သည့်အိမ်ထောင်စုများ၊အမျိုးသ မီးဦးဆောင်သည့်အိမ်ထောင်စုမျ ား၊လူမှုရေးဆိုင်ရာအချက်အလ က်များ။ ပြဿနာများနှင့် ဖြစ်နိုင်ခြေရှိသောအဆောက်အအုံ းသစ်များ
၂	ဥစ္စာနေကြွယ်ဝမှုအ ဆင့်သတ်မှတ်ခြင်း (Wealth Ranking)	၂၃.၁.၂၀၁၇	ကျေးရွာအတွင်း စီးပွားရေးအခြေအနေ နက္ခတ်များသောအုပ် စုများကိုစိစစ်ရန် ချမ်းသာ၊ အလယ်အ လတ်၊နွမ်းပါး၊ အလွန်နွမ်းပါးအုပ်စ များ	၅၀	၄၀	၉၀	ကျေးရွာအတွင်းရှိ အိမ်ထောင်စုများအား လူမှုစီးပွားအခြေအနေအလိုက် အုပ်စုများသတ်မှတ်ပေးခြင်း
၃	ကျေးမရေးရာကဏ္ဍ # ၁ ပိုင်ဆိုင်မှုနှင့်ခွဲခြမ်းစိ တ်ဖြာမှု	၂၃.၁.၂၀၁၇	အမျိုးသားနှင့်အမျိုး သမီးများ( အရင်းအ မြစ်ပိုင်ဆိုင်အသုံးချ မှု)	၅၀	၄၀	၉၀	အမျိုးသားနှင့်အမျိုးသမီးများ( အ ရင်းအမြစ်ပိုင်ဆိုင်အသုံးချမှု၊ ထိန်းချုပ်မှုအားခွဲခြမ်းစိတ်ဖြာခြင်း )။
၄	ရာသီခွင်ပြပြက္ခဒိန် (Seasonal Calendar)	၂၃.၁.၂၀၁၇	ကော်မတီဝင်၊ အမျိုးသမီး၊ အမျိုးသားများ	၅၀	၄၀	၉၀	ကျေးရွာတွင် တစ်နှစ်ပတ်လုံးကွဲပြားခြားနားသော အချိန်အလိုက် ဖြစ်ပျက်ဆောင်ရွက်ခဲ့သည့်ရာသီ ဥတု၊ စိုက်ပျိုးသီးနှံများ၊ လယ်ယာလုပ်ငန်းများ၊ နေ့စားလုပ်ငန်းများ၊ မွေးမြူရေးလုပ်ငန်းများ၊ ဝမ်းစာဖူလုံမှု နှင့် ပွဲတော်များ



၅	ကျားမရေးရာ# ၂ ပင့်ကူအိမ် ကွန်ယက် (Spider Web)	၂၃.၁.၂၀၁၇	အမျိုးသားများ နှင့် အမျိုးသမီးများ	၅၀	၄၀	၉၀	ကျေးရွာအတွင်းရှိ အမျိုးသမီး များ၏ အခြေအနေကိုသိရှိစေရန် တန်းတူအခွင့်အရေး ရရှိမှု နှင့် မရရှိသည့် အကြောင်းအရင်း၊ ပညာရေးအတွက်ဆုံးဖြတ်ချက်ချ ခြင်း၊ အိမ်မှုကိစ္စဆောင်ရွက်မှု
၆	အဖွဲ့အစည်းချိတ် ဆက်ပုံ - ဗင်းပုံစံ(Venn Diagram)	၂၃.၁.၂၀၁၇	ကျေးရွာအုပ် ချုပ်ရေးအဖွဲ့၊ ကျေးရွာ စီ/ ထောက်အဖွဲ့	၅၀	၄၀	၉၀	ကျေးရွာအတွင်းရှိ အဓိကအုပ်စုများ၊အဖွဲ့အစည်းများ တည်ရှိနေမှုကိုသိရှိရန်၊ ၎င်းအဖွဲ့ အစည်းများအုပ်စုများ ဆက်စပ်နေမှုပူးပေါင်းဆောင်ရွ က်မှုအားသိရှိနိုင်ရန်၊
၇	ကျေးရွာ၏ မျှော်မှန်းချက် (၄)နှစ်စာ ကျေးရွာဖွံ့ဖြိုးရေးအ စီအစဉ်	၂၃.၁.၂၀၁၇	အမျိုးသားအုပ်စု၊အ မျိုးသမီးယအုပ်စု၊ ရပ်မိရပ်ဖအုပ်စု	၅၀	၄၀	၉၀	ကျေးရွာသားများ၏ မဲပေးရွေးချယ်ထားသည့် ဖွံ့ဖြိုးတိုးတက်ရေးလုပ်ငန်းစဉ်များ အား ဦးစားပေးအလိုက်သတ်မှတ်ချက်





ကျေးရွာ သယ်ယူရေးမြေပုံ

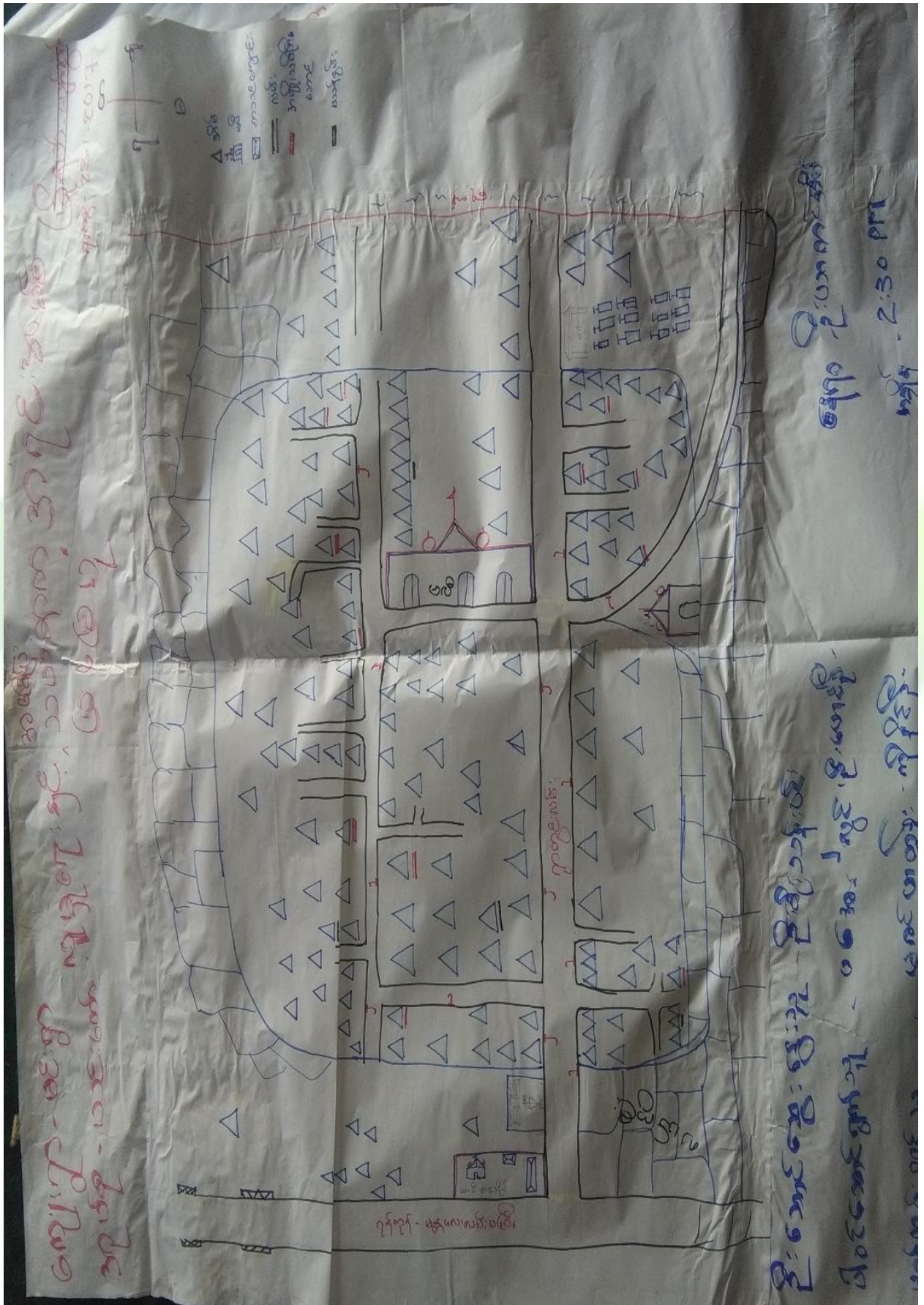



ကျေးရွာမြေပုံသုံးသပ်ချက်။

လူမှုရေး အခြေခံ နှင့် ဗဟိုဥပဒေ အရင်းအမြစ်  
ပြုစေရန်

ဆွေးနွေးခြင်း နှင့် ဆုံးဖြတ်ခြင်း

- ဇာတ်စကားပြော ပြောဆိုခြင်းနှင့် ဝတ်စုံလင်စုံ ဖြစ်စေရန်

ပြောဆိုခြင်း၊ ရေးဆွဲခြင်းများ ပိုမို ဆို ပြော အားပေး

ဆို ပြော မကောင်း

- သူ့ဘာသာဖြင့် ကျွန်ုပ်တို့အား ပြောဆိုခြင်း နှင့် ဆိုပြောခြင်း

ပိုမို ပြောဆိုပါသည်။

ကျွန်ုပ်တို့၏ အရင်းအမြစ်များသည် ဆက်လက် ပြောဆိုပါသည်။



ကျေးရွာအရင်းအမြစ် ပိုင်ဆိုင်မှုသုံးသပ်ခြင်း။

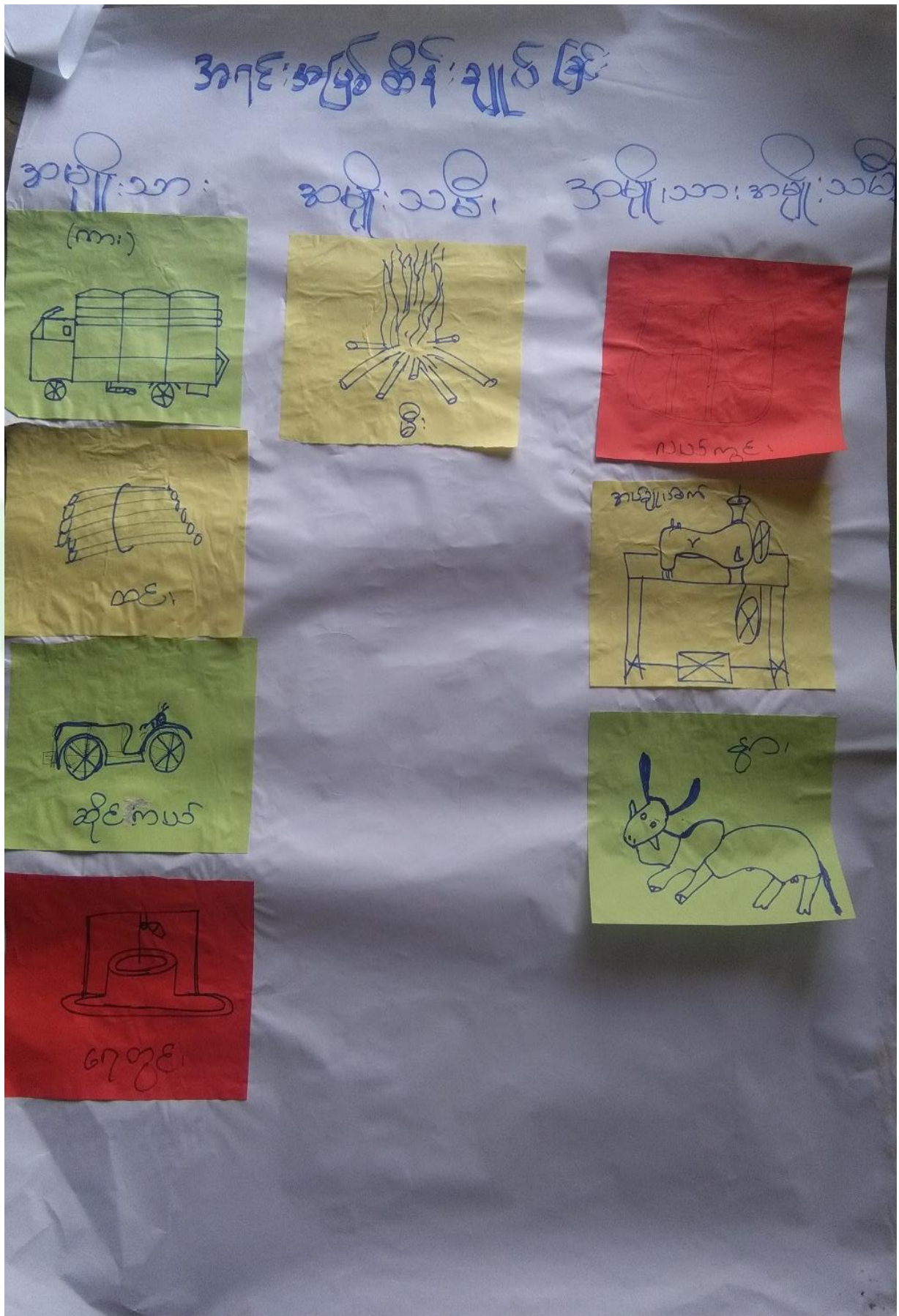



ပိုင်ဆိုင်မှုသုံးသပ်ခြင်း။

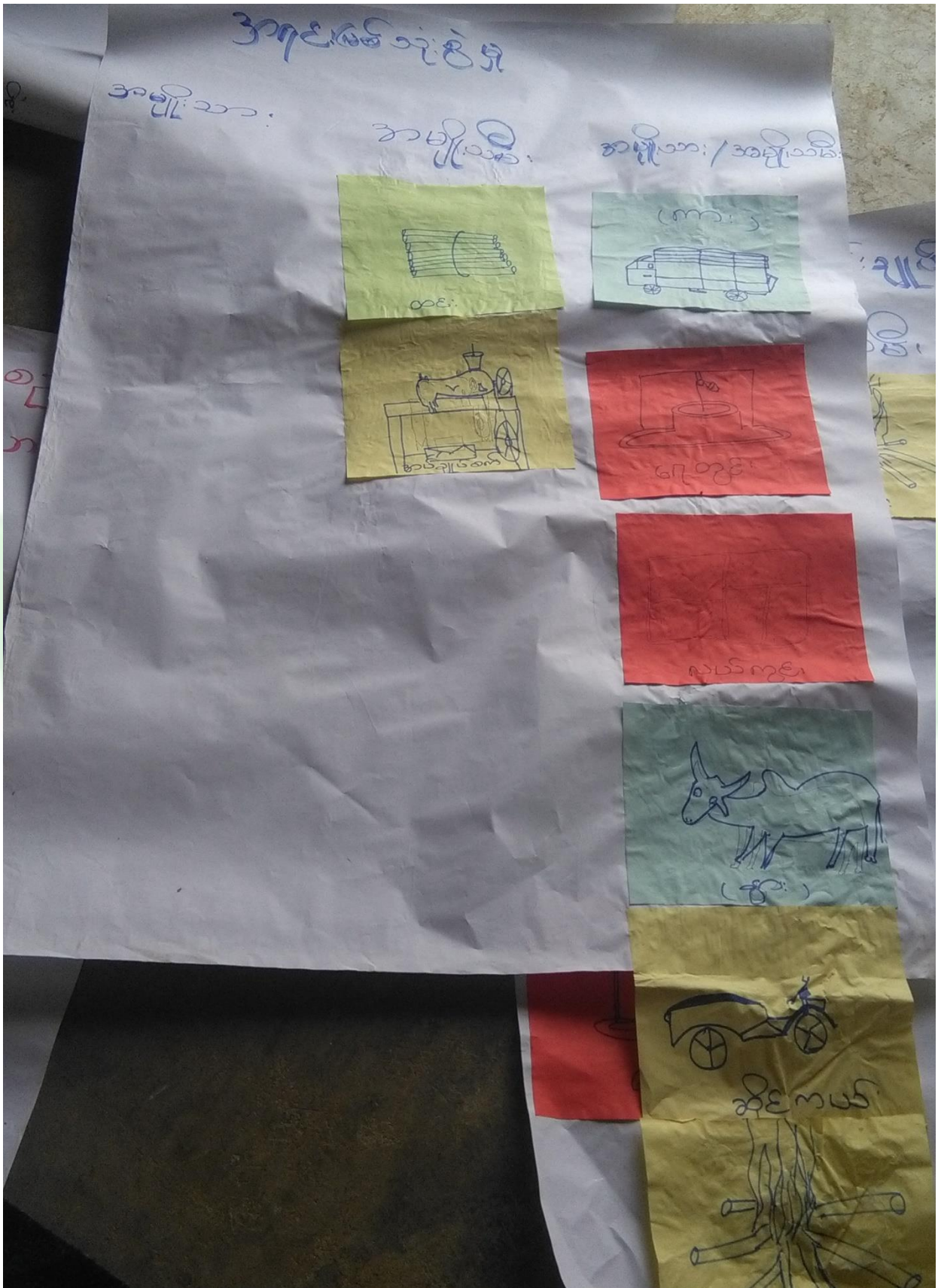



ပိုင်ဆိုင်မှုသုံးသပ်ခြင်း။

ပိုင်ဆိုင်မှုသုံးသပ်ခြင်း

ကျေးဇူး - မင်းဦး      ဤနှစ် - ရွှေဘိုမြို့နယ်  
 ကျေးဇူးအုပ်စု - ယင်းကျေးဇူး      ရက်စွဲ - 23.1.2017

ဆွေးနွေးကြည့်ရှု ဆုံးဖြတ်ချက်

၁။ အမျိုးသမီးများသည် သုံးစွဲမှုများကို  
 ထိန်းချုပ်မှုရည်ရွယ်ပါသည်။

- အမျိုးသမီးထိန်းချုပ်မှုက ခံနိုင်ရည်ရှိပြီး အမျိုးသား  
 ထိန်းချုပ်မှုက ကား ၁၀၀၀၊ အိမ်ထောင်နှင့် ကျောင်း  
 များဖြစ်သည်။

- အမျိုးသားများသည် သုံးစွဲမှုများကို ထိန်းချုပ်မှု  
 ရှိပါသည်။



၅။ ကျေးရွာ၏လူမှုစီးပွားအဆင့်သတ်မှတ်ခြင်း။ (Wealth Ranking)

အမျိုးအမည်	သဘာဝ မြတ်ချက်	အိမ်ထောင်စု အရေအတွက်	ရာခိုင်နှုန်း
အမျိုးသား	ကျေးရွာ၊ မြေကွက်၊ မြေအိမ်၊ မြေအိမ်	၂၀	၂၁%
အမျိုးသမီး	ကျေးရွာ၊ မြေကွက်၊ မြေအိမ်၊ မြေအိမ်	၅၂	၃၁%
အမျိုးသား	ကျေးရွာ၊ မြေကွက်၊ မြေအိမ်၊ မြေအိမ်	၆၀	၃၆%
အမျိုးသမီး	ကျေးရွာ၊ မြေကွက်၊ မြေအိမ်၊ မြေအိမ်	၃၆	၂၁%
စုစုပေါင်း		၁၆၈	၁၀၀%

ကျေးရွာ - ၂၀၀၀  
ကျေးရွာ - ၂၀၀၀

ကျေးရွာ - ၂၀၀၀  
ကျေးရွာ - ၂၀၀၀



ဥစ္စာနေကြွယ်ဝမှုသုံးသပ်ချက်။

ကျေးဇူးတင်အပ်စွာ - မင်းစွာ  
 ကျေးဇူးတင်အပ်စွာ - မင်းစွာ

ဥစ္စာနေကြွယ်ဝမှု သုံးသပ်ချက် (ဥစ္စာနေကြွယ်ဝမှု - မြောက်ဥက္ကလာပတိုင်းဒေသကြီး)  
 ၆.၇.၂၀၁၇

ဆွေးနွေးကြော့ပြောရန် ညွှန်ကြားရေးဦးစီးဌာန

- ဆင်းရဲ ဖွဲ့ ဖွဲ့ ချမ်းသာ ဖွဲ့ သည် ဆက်လက် ဆွေးနွေး  
 ဖြစ် ဖွဲ့ ဖွဲ့ ဖွဲ့ ဆက်လက် ချမ်းသာ ဖွဲ့ ဆက်လက် ဆွေးနွေး  
 စဉ် ဖွဲ့ ဖွဲ့ သည် ဆင်းရဲပါသည်။

- အားလုံးမှ အဆင်မပြေ ဖြစ် သည် အစီအစဉ် ရရှိခြင်း  
 ဖြစ် ဖွဲ့ ဖွဲ့ ဖွဲ့ ဖွဲ့ သည်။

- လုပ်ငန်းအခြေ ဖွဲ့ သည် အစွမ်း စိုက်ပျိုးရေး ဖွဲ့  
 ဖွဲ့ ဖွဲ့ ဖွဲ့ ဖွဲ့ ပါသည်။

ဆောင်ရွက်ရန် - ဦးစီးဌာန -  
 ဝန်ထမ်းအားလုံး - မြေဧရိယာ၊ ဦးစီးဌာန  
 နှုတ်ကမ်းကမ်း - မြေ ဖွဲ့ ဖွဲ့ ဖွဲ့

၆.၇.၂၀၁၇ ဦးစီးဌာန  
 အချက် - 3140







မြေရာသီခွင်ပြ ပြကွဒိန် သုံးသပ်ချက်

ကျေးကွဲ - ၀၃၅၅၅  
 ကျေးကွဲအုပ်စု - ၀၁၃၆၀၀၅၅၀၀  
 ရာသီခွင်ပြကွဒိန်  
 အွေးအဖွဲ့အဖွဲ့ဝင်များ  
 ၀၃.၇.၂၀၁၆ - ၀.၁.၂၀၁၇

- ကျန်သည်သည် အမျိုးသမီးများ၏ အချောသားများလည်းရှိပါသည်။
- ဥပုန်လတွင် ပုန်၊ မှင်ပွဲတော်ရှိသဖြင့် ဝင်ငွေကောင်းပါသည်။
- စပါး၊ ဆီကုန်များ ရှေ့မှာရှိသဖြင့် စိုက်ပျိုးမှုသည်ပင်ပါသည်။
- ဥပုန်တော်သလင်းလတွင် ဥပုန်လ ဖြစ်သောကြောင့် ဝင်ငွေမှာပင်ပါ။

ဝါးအေးအွေးအဖွဲ့ဝင် - ၀၃၆၀၀၀၀၀  
 ဝါးအေးအွေးအဖွဲ့ဝင် - ၀၃.၀၀၀၀၀  
 ခွက်တစ်စုံတစ်ရာ - ၀၃၆၀၀၀၀၀  
 ၀၃၅၅၅ - ၀၃၀၀၀၀၀  
 အချက် - ၀.၃.၄၀



ပင်းပုံစံကိုသုံးပြု၍ အဖွဲ့အစည်းများချိတ်ဆက်မှု

(မေးကွာ) ဗုဒ္ဓိ ဗုဒ္ဓိ အသံ ဖြေ ချက်အစီအစဉ်

(ပေးဖော်ကွာမအုပ်စု)

၁. မီးသတ်အဖွဲ့

၂. သာဓက၊ ရှာဖွေ၊ အဖွဲ့

၃. အုပ်ချုပ်ရေး၊ အဖွဲ့

၄. ဂုဏ်ခပ်

၅. ကျန်းမာရေးစောင့်

၆ - ဆိုက်ရှယ်စောင့်

၇. ဈေး

၈. အုပ်ချုပ်ရေးရုံး

၉. ဝဝကရုံး

၁၀. LND

၁၁. UNDP မိန့်

၁၂. ကော်မတီအဖွဲ့

၁၃. စာရင်းရုံး

မြို့နယ်-ပျော်ကယ်  
၇.၇.၇၇-၉၃. ၁.၂၀၀၇





သုံးသပ်ချက်

ပင်ပိုင် အသုံးပြုရန် အဖွဲ့ အစည်းနှင့်

အိုင်အိုင်အိုင်အိုင် အလေးအနား

အဖွဲ့အစည်းနှင့် အဖွဲ့အစည်း

- အဖွဲ့အစည်း အဖွဲ့အစည်း အဖွဲ့အစည်း အဖွဲ့အစည်း အဖွဲ့အစည်း
- အဖွဲ့အစည်း အဖွဲ့အစည်း အဖွဲ့အစည်း အဖွဲ့အစည်း အဖွဲ့အစည်း
- အဖွဲ့အစည်း အဖွဲ့အစည်း အဖွဲ့အစည်း အဖွဲ့အစည်း အဖွဲ့အစည်း

အဖွဲ့အစည်း အဖွဲ့အစည်း

- အဖွဲ့အစည်း အဖွဲ့အစည်း အဖွဲ့အစည်း အဖွဲ့အစည်း အဖွဲ့အစည်း

- အဖွဲ့အစည်း အဖွဲ့အစည်း အဖွဲ့အစည်း အဖွဲ့အစည်း အဖွဲ့အစည်း





ကျေးဇူး - မိမိက  
 ကျေးဇူး ဆုတ်ကမ်း - ဝင်းကမ်းကွယ်  
 ပြင်ဆင်သည့်အခါ  
 (အမျိုးသမီး)  
 ၆/၂၀၁၆.၆/၂၀၁၆  
 ၆/၂၀၁၆ .၁.၂၀၁၆

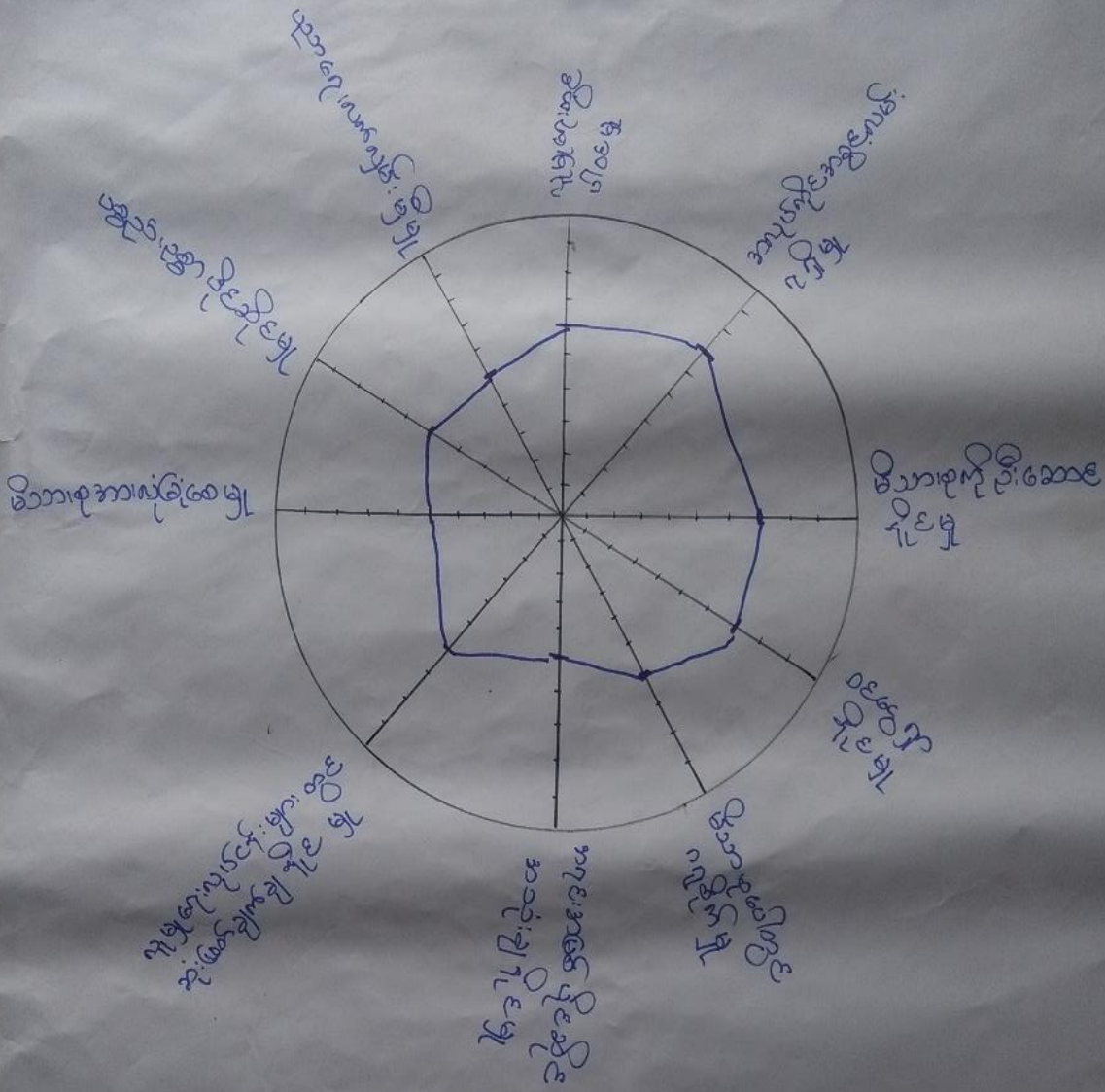

ပြင်ဆင်ရေးကြောင့် - ဦးစိုးသန်းဝင်း  
 ပါဝင်ရေးကြောင့် - မန္တလေးတိုင်း - မဟာမိတ်  
 မြတ်တမ်းတင်သူ - ဦးကျော်စွာ, ဦးစိုးဝင်းကျော်  
 ရက် - ဦးယုဝင်း  
 အချိန် - 4:30





ပင့်ကူအိမ်ကွန်ယက် သုံးသပ်ချက်။

**ပင့်ကူအိမ်ကွန်ယက်**

ကျေးဇူး - မင်းကွာ  
 သုဉ်းစု - သင်းတော်ကွာမ

ဦးရှင် - မောင်တွယ်  
 စုန်းစွဲ - ၂၃.၁.၂၀၁၇

**ဆွေးနွေးရေးဆရာမကြီးကြီး!**

- အမျိုးသမီးများသည် အမျိုးသားများကဲ့သို့တူ  
 ဝင်ငွေရှာနိုင်သည်
- အလုပ်အကိုင် အခွင့်အလမ်း ၇၅% မှုတွင်  
 လျော့တူညီသည်။
- အကုန်အဖြေ ပိုင်ဆိုင်အသုံး ချမှုတွင်  
 အမျိုးသားများက ပိုပါသည်

ဦးဆောင်ဆွေးနွေးသူ - ဒေါ်ယုမာမာ  
 ဒါဝင်ဆွေးနွေးသူ - ကျား၊ မ၊ ဝါ  
 မှတ်တမ်းတင်သူ - ဦးစံကျော်

မူကူး - ဒေါ်ယုမာမာ  
 အချိန် - ၃:၃၀





၇။ ကျေးရွာ၏ မျော်မှန်းချက် (၄)နှစ်စာ ကျေးရွာဖွံ့ဖြိုးရေးအစီအစဉ်

အစီအစဉ်	(အကြောင်း)	ပုံစံ၊ အမျိုးအမည်
၁။ အခြေခံအဆောက်အအုံ	ကျေးရွာအုပ်စု၏ အခြေခံအဆောက်အအုံများကို ပြန်လည်ဆောက်လုပ်ပေးရန်။	ကျေးရွာအုပ်စု၏ အခြေခံအဆောက်အအုံများကို ပြန်လည်ဆောက်လုပ်ပေးရန်။
၂။ ကျေးရွာအုပ်စု၏ အခြေခံအဆောက်အအုံ	ကျေးရွာအုပ်စု၏ အခြေခံအဆောက်အအုံများကို ပြန်လည်ဆောက်လုပ်ပေးရန်။	ကျေးရွာအုပ်စု၏ အခြေခံအဆောက်အအုံများကို ပြန်လည်ဆောက်လုပ်ပေးရန်။
၃။ ကျေးရွာအုပ်စု၏ အခြေခံအဆောက်အအုံ	ကျေးရွာအုပ်စု၏ အခြေခံအဆောက်အအုံများကို ပြန်လည်ဆောက်လုပ်ပေးရန်။	ကျေးရွာအုပ်စု၏ အခြေခံအဆောက်အအုံများကို ပြန်လည်ဆောက်လုပ်ပေးရန်။
၄။ ကျေးရွာအုပ်စု၏ အခြေခံအဆောက်အအုံ	ကျေးရွာအုပ်စု၏ အခြေခံအဆောက်အအုံများကို ပြန်လည်ဆောက်လုပ်ပေးရန်။	ကျေးရွာအုပ်စု၏ အခြေခံအဆောက်အအုံများကို ပြန်လည်ဆောက်လုပ်ပေးရန်။
၅။ ကျေးရွာအုပ်စု၏ အခြေခံအဆောက်အအုံ	ကျေးရွာအုပ်စု၏ အခြေခံအဆောက်အအုံများကို ပြန်လည်ဆောက်လုပ်ပေးရန်။	ကျေးရွာအုပ်စု၏ အခြေခံအဆောက်အအုံများကို ပြန်လည်ဆောက်လုပ်ပေးရန်။





# ကျေးဇူးတင် ဖွဲ့စည်းပေးရန် တောင်းဆိုထားသော အစည်းအဝေးများ

အစည်းအဝေးအမျိုးအမည်	ဖွဲ့စည်းပေးရန် တောင်းဆိုထားသော အစည်းအဝေးများ	အစည်းအဝေးအမျိုးအမည်	မဲအရေအတွက်
၁။	ကျေးဇူးတင် ဖွဲ့စည်းပေးရန် တောင်းဆိုထားသော အစည်းအဝေးများ	အမျိုးသား/အမျိုးသမီး	၂၂၇
၂။	ကျေးဇူးတင် ဖွဲ့စည်းပေးရန် တောင်းဆိုထားသော အစည်းအဝေးများ (ဆိုင်ရာအစည်းအဝေး)	အမျိုးသား/အမျိုးသမီး	၈၆
၃။	ကျေးဇူးတင် ဖွဲ့စည်းပေးရန် တောင်းဆိုထားသော အစည်းအဝေးများ (အမျိုးသား)	အမျိုးသား	၁၀၈
၄။	ကျေးဇူးတင် ဖွဲ့စည်းပေးရန် တောင်းဆိုထားသော အစည်းအဝေးများ (အမျိုးသမီး)	အမျိုးသမီး	၁၂၈
၅။	ကျေးဇူးတင် ဖွဲ့စည်းပေးရန် တောင်းဆိုထားသော အစည်းအဝေးများ (အမျိုးသား)	အမျိုးသား	၅၄



၆။ ကော်မတီဝင်များရွေးချယ်ခြင်းနှင့်ကျေးရွာဖွံ့ဖြိုးရေးအစီအစဉ်ဆောင်ရွက်မှုမှတ်တမ်းဓါတ်ပုံများ



ကော်မတီရွေးချယ်ရန် မဲရေတွက်နေစဉ်



စီမံကိန်းမိတ်ဆက်အစည်းအဝေး မှတ်တမ်းဓါတ်ပုံ



အမျိုးသမီးများပင့်ကူအိမ်ကွန်ယက်ရေးဆွဲနေစဉ် မှတ်တမ်းဓါတ်ပုံ



ကျေးရွာဖွံ့ဖြိုးရေးဦးစားပေးမဲပေးရန်တန်းစီနေကြစဉ်



ကျေးရွာလုပ်ငန်းခွဲအတွက်အခက်အခဲများဖော်ထုတ်ဆွေးနွေးစဉ်





**၇။ ကော်မတီဝင်များစာရင်း**

ကော်မတီဝင်များစာရင်း - ယင်းကော်မတီမှ အုပ်စု၊ ယင်းကော်မတီမှ

စဉ်	အမည်	ကျား-မ	ရာထူး
၁	ဦးဖြူသန်းလေး	ကျား	ကျေးရွာအုပ်စုအဖွဲ့ဝင်
၂	ဒေါ်နီလာ	မ	ကျေးရွာအုပ်စုအဖွဲ့ဝင်
၃	ဒေါ်ဒွင်အိစိ	မ	ကျေးရွာအုပ်စုအဖွဲ့ဝင်
၄	ဦးမျိုးသက်နိုင်	ကျား	ကျေးရွာအုပ်စုအဖွဲ့ဝင်
၅	ဒေါ်အိတာအေး	မ	ကျေးရွာအုပ်စုအဖွဲ့ဝင်
၆	ဦးစိုးလွင်	ကျား	ဝယ်ယူရေးအဖွဲ့ဝင်
၇	ဦးကျော်	ကျား	ဝယ်ယူရေးအဖွဲ့ဝင်
၈	ဒေါ်အေးအေးစိုး	မ	ဝယ်ယူရေးအဖွဲ့ဝင်
၉	ဒေါ်စို	မ	ဘဏ္ဍရေး၊ ကျေးရွာအဖွဲ့အဖွဲ့ဝင်
၁၀	ဒေါ်နီလာ	မ	လုပ်ငန်းအဖွဲ့အဖွဲ့ဝင်၊ ဝယ်ယူရေးအဖွဲ့ဝင်
၁၁	ဦးကျော်စိုး	ကျား	လုပ်ငန်းအဖွဲ့အဖွဲ့ဝင်၊ ဝယ်ယူရေးအဖွဲ့ဝင်
၁၂	ဦးသန်းနိုင်	ကျား	အောင်ကြည်ကြည်ကြည်ရေးအဖွဲ့ဝင်
၁၃	ဒေါ်နီလာ	မ	အောင်ကြည်ကြည်ကြည်ရေးအဖွဲ့ဝင်
၁၄	ဦးကျော်	ကျား	အောင်ကြည်ကြည်ကြည်ရေးအဖွဲ့ဝင်
၁၅	ဒေါ်အိတာအေး	မ	အောင်ကြည်ကြည်ကြည်ရေးအဖွဲ့ဝင်
၁၆			
၁၇			
၁၈			
၁၉			
၂၀			
၂၁			
၂၂			
၂၃			
၂၄			
၂၅			

စုစုပေါင်း။ (၁၅) ယောက်      ကျား- ( ၇ ) ယောက် +မ- ( ၈ ) ယောက်

ကျေးရွာအုပ်စုစီမံကိန်းအထောက်အကူပြုကော်မတီ

ဦးကျော်စိုး..... ကျေးရွာအုပ်စုစီမံကိန်းအထောက်အကူပြုကော်မတီ၊ ဥက္ကဋ္ဌ

ဒေါ်အိတာအေး..... ကျေးရွာအုပ်စုစီမံကိန်းအထောက်အကူပြုကော်မတီ၊ ဥက္ကဋ္ဌ

ဦးမျိုးသက်နိုင်..... ကျေးရွာအုပ်စုစီမံကိန်းအထောက်အကူပြုကော်မတီ၊ ဘဏ္ဍရေးဥက္ကဋ္ဌ

မှတ်တမ်းတင်သူ

အမည်။ **ဒေါ်ဝေဝေမာသ်**

ရာထူး။ လူထုစည်းရုံးရေးမှူးရက်စွဲ။ ...../...../.....



၈။ ကျေးရွာအခြေခံအချက်အလက်များ (ပုံစံ-၁)

ပုံစံ - ၈ - ၁ ကျေးရွာအခြေခံအချက်အလက်များ (Form PC 1)

လမ်းညွှန်ချက်။ ကျေးရွာတစ်ရွာသို့ ပထမဆုံးမိတ်ဆက်ရေး သွားရောက်သောအခါ လူထုစည်းရုံးရေးမှူးသည် ကျေးရွာ ခေါင်းဆောင်များအား ကျေးရွာအချက်အလက်များကို မေတ္တာရပ်ခံ၍ တောင်းခံရမည်။ ဤအချက်အလက်များကို စီမံကိန်း မိတ်ဆက်အစည်းဝေးမတိုင်မီတောင်းခံရမည်။ စီမံကိန်းမိတ်ဆက်အစည်းဝေးတွင် လူထုစည်းရုံးရေးမှူးသည် ဤအချက်အလက် များအား စစ်ဆေးပြီး မှန်ကန်အောင်ပြုလုပ်ရမည်။ ပြီးနောက်တွင် လူထုစည်းရုံးရေးမှူးမှ သတင်းအချက်အလက်ထံသို့ Tablets မှ တဆင့် ဖြည့်သွင်းရမည်။

ကျေးရွာခေါင်းဆောင် အမည် <u>ဖိုးတာဝါ</u>	ကျေးရွာခေါင်းဆောင်၏ ဖုန်းနံပါတ် <u>၀၅-၇၈၂၄၄၂၃၈၆</u>	လူထုစည်းရုံးရေးမှူး၏ အမည် <u>ဒေါ်နှင်းဝင်းကျော်</u>
ပြည်နယ်တိုင်းဒေသကြီး <u>ပဲခူး</u>	မြို့နယ် <u>ပျော်ဘွယ်</u>	ကျေးရွာအုပ်စု <u>ပုလဲကော်</u>
		ကျေးရွာ <u>၈၆၅၇</u>

က။ လူဦးရေ

လူမျိုးစု	အိမ်ထောင်စုအရေအတွက်	ကိုးကွယ်သည့်ဘာသာ	အိမ်ထောင်စုအရေအတွက်
လူမျိုးစု (၁) <u>မွန်စာပေ</u>	<u>၁၇၃</u>	ဘာသာ (၁) <u>ဗုဒ္ဓဘာသာ</u>	<u>၁၇၃</u>
လူမျိုးစု (၂) -----		ဘာသာ (၂) -----	
လူမျိုးစု (၃) -----		ဘာသာ (၃) -----	
လူမျိုးစုရော -----		ဘာသာရော -----	
အခြား			
	အရေအတွက်		
မသန်စွမ်းသူများ	<u>၄</u>		
သက်ကြီးရွယ်အိုများ (၆၅ နှစ် နှင့် အထက်)	<u>၄၆</u>		
စစ်ဘေးရှောင်			

	အမျိုးသား (အရေအတွက်)	အမျိုးသမီး (အရေအတွက်)
လူဦးရေ	<u>၅၀၂</u>	<u>၅၂၂</u>
လူမျိုးစု (၁) -----		
လူမျိုးစု (၂) -----		
လူမျိုးစု (၃) -----		
အခြား		
အိမ်ထောင်စုဦးစီး	<u>၁၆၀</u>	<u>၁၃</u>

(ခ) အခြေခံအဆောက်အအုံ အသုံးအဆောင်များ

စာသင်ကျောင်း	အမှတ် ခြံစံပါ	ကျန်းမာရေး	အမှတ် ခြံစံပါ	ဘာသာရေး အဆောက် အအုံများ	အမှတ် ခြံစံပါ





အထက်တန်းကျောင်း	<input type="checkbox"/>	ဆေးရုံ	<input type="checkbox"/>	စေတီ	<input type="checkbox"/>
အလယ်တန်းကျောင်း	<input type="checkbox"/>	ကျန်းမာရေးဌာန	<input type="checkbox"/>	ဘုန်းကြီးကျောင်း	<input type="checkbox"/>
မူလတန်းကျောင်း	<input checked="" type="checkbox"/>	ကျန်းမာရေးဌာနခွဲ	<input type="checkbox"/>	ဟိန္ဒူဘုရားကျောင်း	<input type="checkbox"/>
မူကြိုကျောင်း	<input type="checkbox"/>	ဆေးပေးခန်း	<input type="checkbox"/>	ခရစ်ယာန်ကျောင်း	<input type="checkbox"/>
အခြား	<input type="checkbox"/>	အခြား	<input type="checkbox"/>	ဗလီ	<input checked="" type="checkbox"/>
				အခြား	<input type="checkbox"/>
မှတ်ချက်		မှတ်ချက်		မှတ်ချက်	

(ဂ) ကျွမ်းကျင်သူများမှတ်တမ်း (ကျေးရွာတွင်နေထိုင်သော သို့မဟုတ် တခြားရွာမှလာရောက်သော ကျွမ်းကျင်သူများ)

(ခ) စာသင်ကျောင်း			(၂) ကျန်းမာရေး			(၃) လက်မှုပညာရှင်		
	ရွာတွင်နေထိုင်သူ	အခြားရွာမှလာသူ		ရွာတွင်နေထိုင်သူ	အခြားရွာမှလာသူ		ရွာတွင်နေထိုင်သူ	အခြားရွာမှလာသူ
မူလတန်းပြဆရာ/မ	<input type="checkbox"/>	<input checked="" type="checkbox"/>	ဆရာဝန်	<input type="checkbox"/>	<input type="checkbox"/>	လက်သမား	<input checked="" type="checkbox"/>	<input type="checkbox"/>
အထက်တန်းပြဆရာ/မ	<input type="checkbox"/>	<input type="checkbox"/>	လက်ထောက်ကျန်းမာရေးမှူး	<input type="checkbox"/>	<input type="checkbox"/>	ပန်းရံ	<input type="checkbox"/>	<input type="checkbox"/>
အလယ်တန်းပြဆရာ/မ	<input type="checkbox"/>	<input type="checkbox"/>	အမျိုးသမီးကျန်းမာရေးဆရာမ	<input type="checkbox"/>	<input type="checkbox"/>	လျှပ်စစ်ကျွမ်းကျင်ပီးသမား	<input type="checkbox"/>	<input type="checkbox"/>
မူကြိုဆရာ/မ	<input type="checkbox"/>	<input type="checkbox"/>	သားဖွားဆရာမ	<input type="checkbox"/>	<input type="checkbox"/>	ရေပိုက်သူ	<input type="checkbox"/>	<input type="checkbox"/>
အခြား	<input type="checkbox"/>	<input type="checkbox"/>	ပြည်သူ့ကျန်းမာရေးလုပ်သား	<input type="checkbox"/>	<input type="checkbox"/>	စက်ပြင်ဆရာ	<input type="checkbox"/>	<input type="checkbox"/>
မှတ်ချက်			မှတ်ချက်	အရပ်လက်သည်		မှတ်ချက်		

(ဃ) ကျေးရွာသို့ ရောက်ရှိနိုင်သည့် လမ်းအခြေအနေ / ကျေးရွာတစ်ရွာသည် ၎င်း၏ ကျေးရွာအုပ်စုနှင့် ဆက်သွယ်ထားသော လမ်းအခြေအနေ (အောက်ဖက်ကိုရိုင်းပါ)

ကျောက်ကြမ်းလမ်း      ကတ္တရာလမ်း      ကွန်ကရစ်လမ်း      မော်တော်ဆိုင်ကယ်လမ်း  
 ကျောက်ခင်းလမ်း      မြေသားလမ်း ✓      လူသွားလမ်း      အခြား \_\_\_\_\_

(င) ကျေးရွာဖွံ့ဖြိုးမှုစီမံချက်

- (၁) လူထုပတ်ဝန်းကျင်ထိခိုက်မှုမရှိစေရန် ဤကျေးရွာတွင်ကျေးရွာဖွံ့ဖြိုးမှုစီမံချက်ရှိခဲ့ပါသလား? ပိုင်းပါ  
ရှိပါသည်/မရှိပါ/မသိပါ
- (၂) ရှိခဲ့ပါလျှင် ဤစီမံချက်ကို မည်သည့် ခုနှစ်တွင်ပြင်ဆင်ခဲ့ပါသနည်း? နှစ်-----/မသိပါ
- (၃) ဤစီမံချက်ကို မြို့နယ်မှအတည်ပြုခဲ့ပါသလား? ပြုခဲ့ပါသည်/မပြုခဲ့ပါ /မသိပါ

(စ) ခရီးအကွာအဝေး

- (၁) ဤကျေးရွာ၏ပတ်ဝန်းကျင်မှ ၎င်းကျေးရွာအုပ်စု၏ပတ်ဝန်းကျင်မှ ခရီးခိုင်းမည်မျှကွာဝေးသနည်း? မိုင်-----/မသိပါ      ၅ စာလုံး
- (၂) ဤကျေးရွာမှ ၎င်းကျေးရွာအုပ်စု၏ပတ်ဝန်းကျင်မှ သွားလာရာတွင်ကြာမြင့်သည့်အချိန်၊

ခြောက်သွေ့ရာသီတွင်ကြာချိန်----- ထော်လာရီ/မော်တော်ဆိုင်ကယ်/ခြေလျင်/လား/မော်တော်ဘုတ်/ ၅ မိနစ်  
 အခြား-----

မိုးရာသီတွင်ကြာချိန်----- ထော်လာရီ/မော်တော်ဆိုင်ကယ်/ခြေလျင်/လား/မော်တော်ဘုတ်/ ၁၀ မိနစ်  
 အခြား-----



(ဆ) ပတ်ဝန်းကျင်ဆိုင်ရာ သဘာဝဘေးအန္တရာယ်  
 ဤကျေးရွာတွင် ရေကြီးခြင်းကဲ့သို့ သဘာဝဘေးအန္တရာယ်ကျရောက်ဖူးခြင်း ရှိပါသလား။

မရှိပါ       ရှိပါသည်      ရှိလျှင်ဖော်ပြပါ -----

(ဇ) ကျေးရွာတွင် ဖွဲ့စည်းထားသော အဖွဲ့အစည်းများ

လူထုဗဟိုပြုစီမံကိန်းမတိုင်မီ ဤကျေးရွာတွင် ကျေးရွာဖွံ့ဖြိုးရေးအတွက် အစိုးရ (သို့) ရွာသားများကိုယ်တိုင်(သို့) စီမံကိန်းတစ်ခုခုမှ ဖွဲ့စည်းထားသည့် အဖွဲ့အစည်းများရှိပါသလား။

(၁) ရွာဖွံ့ဖြိုးရေးအဖွဲ့

(၂) -----

(ဈ) အထွေထွေအုပ်ချုပ်ရေး ဦးစီးဌာန (GAD) မှ မှတ်တမ်းတင်ထားခြင်း

ဤကျေးရွာသည် အထွေထွေအုပ်ချုပ်ရေး ဦးစီးဌာန (GAD) မှ မှတ်တမ်းတင်ထားမှု ရှိပါသလား။

မရှိပါ       ရှိပါသည်

ကျေးရွာခေါင်းဆောင်

အမည် ဦးဖာဆင်  
 လက်မှတ် [Signature] နေ့စွဲ ၂၂.၁.၁၇

လူထုစည်းရုံးရေးမှူး

အမည် ဒေါ်ခင်ဝတ်ကျည်  
 လက်မှတ် [Signature] နေ့စွဲ ၂၂.၁.၁၇



၉။ ပုံစံ ၈-၂။ စီမံကိန်းစက်ဝန်းအချိန်ဇယား

ပုံစံ - ၈ - ၂ - စီမံကိန်းစက်ဝန်းအချိန်ဇယား (PC 2)

လမ်းညွှန်စွာ သတ်မှတ်ရာလူထုထည့်ရုံရေးမှူး/လက်ထောက်နည်းဥပဒေရေးမှူးမှ စီမံကိန်းစက်ဝန်းအဆင့်တစ်ခုစီပြီးစီးပုံစံ၊ ကျေးရွာနှင့် ကျေးရွာအုပ်စုအတွက် ဤပုံစံကို ဖြည့်သွင်းရမည်။

စည်းရုံးရေးမှူး/ဝန်ထမ်း အမည် ဒေါ်ခွေးအောင်

နေ့စွဲ 24.1.2017

စက်ဝန်းအားအမှတ်ဖြစ်ပါ  စက်ဝန်း(၁)  စက်ဝန်း(၂)  စက်ဝန်း(၃)

စက်ဝန်း (၄)

ပြည်နယ်/တိုင်း မန္တလေးတိုင်း၊ မြို့နယ် ဗြေဟ်ရွာ၊ ကျေးရွာအုပ်စု မင်္ဂလာရွာ၊ ကျေးရွာ မင်္ဂလာ

စီမံကိန်းစက်ဝန်းအဆင့်များ	နေ့စွဲ		အစည်းအဝေးအတွက် တက်ရောက်သူအရေအတွက်				လူမျိုးစုတက်ရောက်သူ အရေအတွက် နှင့် လူမျိုးစုအမည်
	စတင်သည့် နေ့	ပြီးဆုံးသည့်နေ့	အမျိုးသား အရေအတွက်	အမျိုးသမီး အရေအတွက်	အိမ်ထောင်စု အရေအတွက်	စုစုပေါင်း အရေအတွက်	
၁။ ကျေးရွာစီမံကိန်း စီမံကိန်းအစည်းအဝေး	23.1.17	23.1.17	59	37	96	96	မန္တလေး
၂။ ကျေးရွာစွဲ မြို့ရေး စီမံကိန်းရေးဆွဲခြင်း အစည်းအဝေး	24.1.17	24.1.17	52	43	95	95	မန္တလေး
၃။ ကျေးရွာအုပ်စု လုပ်ငန်းဆုံးဖြတ်ချက်ချသည့် အစည်းအဝေး	27.1.17	27.1.17	8	8	16	16	မန္တလေး
၄။ မြို့နယ်အဆင့် စီမံကိန်းရေးဆွဲရေး နှင့် အကောင်အထည်အောင်မြင်စေရေးကော်မတီ၏ စီမံကိန်း သုံးသပ်မှု အစည်းအဝေး			၀	၀	၀	၀	မန္တလေး
၅။ မြို့နယ် စီမံကိန်းရေးဆွဲရေး နှင့် အကောင်အထည်အောင်မြင်စေရေးကော်မတီ၏ဆုံးဖြတ်ချက်ကို ရွာထိုး အထိပေး အကြောင်းကြားသည့် အစည်းအဝေး	၁၆.5.1၇	၁၆.5.17	42	47	89	89	မန္တလေး
၆။ စီမံကိန်းလုပ်ငန်းစဉ်ဆုံးရှုံးချက်ရေးဆွဲခြင်း အစည်းအဝေး							
၆.၁။ စီမံကိန်းလုပ်ငန်း အကောင်အထည်ဖော် ရေးအစီအစဉ် ရေးဆွဲခြင်း	၁၆.5.17	၁၆.5.17	44	45	89	89	မန္တလေး



၆.၂။ ဝယ်ယူရေးအစီအစဉ် ရေးဆွဲခြင်း	16.5.17	16.5.17	44	45	89	89	89	မှတ်တမ်း
၆.၃။ သတ္တုရေးတုရန်တို့မှ လျာထားအစီအစဉ် ရေးဆွဲခြင်း	3.6.17	3.6.17	7	4	11	11	11	မှတ်တမ်း
၆.၄။ ပြင်/ထိန်းအစီအစဉ် ရေးဆွဲခြင်း	3.6.17	3.6.17	၄၄	၄၅	89	-89	89	မှတ်တမ်း
၇။ စီမံကိန်းလုပ်ငန်းခွဲ တိုးတက်မှု စောင့်ကြည့်အစည်းအဝေး								
၇.၁။ အစည်းအဝေး ဝယ်ယူအကြံပြု	15.6.17	15.6.17	8	6	14	14	14	မှတ်တမ်း
၇.၂။ အစည်းအဝေး ဒုတိယအကြံပြု								
၇.၃။ အစည်းအဝေး တတိယအကြံပြု								
၈။ စီမံကိန်းလုပ်ငန်းခွဲ အပြီးသတ်စစ်ဆေးခြင်းအစည်းအဝေး	25.7.17	25.7.17	8	6	14	14	14	မှတ်တမ်း
၉။ လူထုစစ်ဆေးခွဲအစည်းအဝေး	12.8.17	12.8.17	69	20	89	89	89	မှတ်တမ်း



၁၀။ ပုံစံ ၈-၃။ ကျေးရွာဖွံ့ဖြိုးရေး ဦးစားပေးအစီအစဉ်

ပုံစံ - ၈ - ၃ ကျေးရွာဖွံ့ဖြိုးရေး ဦးစားပေးအစီအစဉ် (Form PC 3)

လမ်းညွှန်ချက်၊ အဆင့်(၃)၊ ကျေးရွာမှိုက်မှန်းချက်အစည်းအဝေး ပြီးဆုံးသောအခါ ကျေးရွာစီမံကိန်း အထောက်အကူပြု ကော်မတီသည် လူထုစည်းရုံးရေးမှူးအကူအညီဖြင့် ဤပုံစံကိုပြည့်စုံအောင် ဖြည့်သွင်းရမည်။

လူထုစည်းရုံးရေးမှူး/ဝန်ထမ်း အမည် ဦးစိုးဘိုဝင်း

နေ့စွဲ ၂၄.၁.၂၀၁၇ စက်ဝန်းအား အမှတ်ခြစ်ပါ (✓) စက်ဝန်း(၁)  
 စက်ဝန်း(၂)  စက်ဝန်း(၃)  စက်ဝန်း(၄)

ပြည်နယ်/တိုင်း မန္တလေးတိုင်း မြို့နယ် ပျက်ကျွန်း ကျေးရွာအုပ်စု ပင်လယ်ကမ်းရွာ ကျေးရွာ ပင်လယ်

က။ အခက်အခဲအတားအဆီးများအားဆွေးနွေးခြင်း - ယခုလက်ရှိအခြေအနေတွင် ဤကျေးရွာဖွံ့ဖြိုးတိုးတက်ရေးအတွက် အဓိက အခက်အခဲအတားအဆီးများသည် မည်သည်များဖြစ်ပါသနည်း။ (အမျိုးသား/သမီး အနည်းဆုံးအခက်အခဲ ၅ ခုစီဖော်ပြပါ)

အမျိုးသား အဖွဲ့မှ တင်ပြသောအခက်အခဲအတားအဆီးများ	အမျိုးသမီး အဖွဲ့မှတင်ပြသောအခက်အခဲအတားအဆီးများ
၁ မြေအခြေမာကျခြင်း၊ အတွက်မြေအခြေမာ	၁ ရေအခြေမာကျခြင်း၊ မရှိသည့်အတွက်ရေအခြေမာ
၂ မြေအခြေမာကျခြင်း၊ မရှိသည့်အတွက်ရေအခြေမာ	၂ မြေအခြေမာကျခြင်း၊ မရှိသည့်အတွက်ရေအခြေမာ
၃ မြေအခြေမာကျခြင်း၊ မရှိသည့်အတွက်ရေအခြေမာ	၃ မြေအခြေမာကျခြင်း၊ မရှိသည့်အတွက်ရေအခြေမာ
၄ မြေအခြေမာကျခြင်း၊ မရှိသည့်အတွက်ရေအခြေမာ	၄ မြေအခြေမာကျခြင်း၊ မရှိသည့်အတွက်ရေအခြေမာ
၅ မြေအခြေမာကျခြင်း၊ မရှိသည့်အတွက်ရေအခြေမာ	၅ မြေအခြေမာကျခြင်း၊ မရှိသည့်အတွက်ရေအခြေမာ
၆ မြေအခြေမာကျခြင်း၊ မရှိသည့်အတွက်ရေအခြေမာ	၆ မြေအခြေမာကျခြင်း၊ မရှိသည့်အတွက်ရေအခြေမာ
၇ မြေအခြေမာကျခြင်း၊ မရှိသည့်အတွက်ရေအခြေမာ	၇ မြေအခြေမာကျခြင်း၊ မရှိသည့်အတွက်ရေအခြေမာ

ခ။ မှိုက်မှန်းခြင်း - နောင်လာမည့် ( ၅ ) နှစ် အတွင်း ကျေးရွာဖွံ့ဖြိုးရေး မှိုက်မှန်းလျာထားချက်များအား တင်ပြပါ။

အမျိုးသားအဖွဲ့မှ တင်ပြသောမှိုက်မှန်းချက်များ	အမျိုးသမီးအဖွဲ့မှ တင်ပြသောမှိုက်မှန်းချက်များ
၁ မြေအခြေမာကျခြင်း၊ မရှိသည့်အတွက်ရေအခြေမာ	၁ မြေအခြေမာကျခြင်း၊ မရှိသည့်အတွက်ရေအခြေမာ
၂ မြေအခြေမာကျခြင်း၊ မရှိသည့်အတွက်ရေအခြေမာ	၂ မြေအခြေမာကျခြင်း၊ မရှိသည့်အတွက်ရေအခြေမာ
၃ မြေအခြေမာကျခြင်း၊ မရှိသည့်အတွက်ရေအခြေမာ	၃ မြေအခြေမာကျခြင်း၊ မရှိသည့်အတွက်ရေအခြေမာ
၄ မြေအခြေမာကျခြင်း၊ မရှိသည့်အတွက်ရေအခြေမာ	၄ မြေအခြေမာကျခြင်း၊ မရှိသည့်အတွက်ရေအခြေမာ
၅ မြေအခြေမာကျခြင်း၊ မရှိသည့်အတွက်ရေအခြေမာ	၅ မြေအခြေမာကျခြင်း၊ မရှိသည့်အတွက်ရေအခြေမာ
၆ မြေအခြေမာကျခြင်း၊ မရှိသည့်အတွက်ရေအခြေမာ	၆ မြေအခြေမာကျခြင်း၊ မရှိသည့်အတွက်ရေအခြေမာ
၇ မြေအခြေမာကျခြင်း၊ မရှိသည့်အတွက်ရေအခြေမာ	၇ မြေအခြေမာကျခြင်း၊ မရှိသည့်အတွက်ရေအခြေမာ





၁၁။ ပုံစံ ၀-၄။ ကျေးရွာအုပ်စု ရှေးစီမံကိန်းလုပ်ငန်းခွဲရွေးချယ်ခြင်းပုံစံ

ပုံစံ - ၀ - ၄ ကျေးရွာအုပ်စုစီမံကိန်းလုပ်ငန်းခွဲရွေးချယ်ခြင်းပုံစံ (Form PC 4)

လမ်းညွှန်ချက်။ စီမံကိန်းလုပ်ငန်းခွဲရွေးချယ်မှုအမည်အစားအစားပြင်ဆင်မှုများကို ကျေးရွာအုပ်စုမှ CF/TF တို့၏ အကူအညီရယူ၍ ကျေးရွာစီထောက်ကော်မတီမှ လက်မှတ်ရေးထိုးပြီး အဆိုပါပုံစံအား ပြည့်စုံအောင်ပြည့်သွင်းရမည်။ ဤပုံစံအား ပြည့်စုံစွာပြည့်သွင်းပြီးပါက ကျေးရွာအုပ်စုမှ ပြီးတိုးတက်ရေးစီမံချက်တွင် TPI-C သို့ ပေးပို့ရန်အတွက် နောက်ဆက်တွဲအဖြစ် ထားရှိရမည်။ CF မှ ကျေးရွာအုပ်စုရွေးချယ်မှု၏ စီမံကိန်းလုပ်ငန်းခွဲဆိုင်ရာ အချက်အလက်များကို MIS သို့ ထည့်သွင်းရမည်။ (ယခုစီမံကိန်းလုပ်ငန်းခွဲ မလုပ်ကိုင်သော ကျေးရွာများ မပါဝင်ပါ။)

ကျေးရွာစုစုရွေးချယ်မှု/ဝန်ထမ်းအမည် ဒေါ်နှင်းဝတ်ဖြည့်  
 နေရွာ ၂၇.၁၂၀၁၇ မြို့နယ် မျောရွာ  
 ပြည်နယ်/တိုင်း အရှေ့ပေလင်း မြို့နယ် မျောရွာ  
 စတင်အားအပူထိခြစ်ပေးပါ။ (✓) စတင်အား(၁) □ စတင်အား(၂) □ စတင်အား(၃) □ စတင်အား(၄) □  
 ကျေးရွာအုပ်စု ပင်လောင်းရွာ

ကျေးရွာအမည်	ဆောင်ရွက်မည့် လုပ်ငန်းများ	အတိုင်းအတာ	ခန့်မှန်း တိုက်ရိုက် အကျိုးခံစားခွင့် ရှိသူများ	အဆိုပြုစာပြင်ဆင်မှု	ခန့်မှန်းကုန်ကျစရိတ်				
					စီမံကိန်းမှ ထည့်ဝင်မှု	ကျေးရွာမှ ထည့်ဝင်မှု	အခြားထည့်ဝင်မှု (ခေါ်ပြပါ)	စုစုပေါင်း	
ယသံကောရွာ	ရွာတွင်အရေအသွယ် ၅၀၀၀ x ၄' - 6" x ၅' - 9"	၅၀၀၀ x ၄' - 6" x ၅' - 9"	၅၀၀၀	<input type="checkbox"/> ကျား <input type="checkbox"/> မ <input checked="" type="checkbox"/> ကျား + မ	၂၅,၂၅၀၀၀				၂၅,၂၅၀၀၀
ဇာရွာ	ရွာတွင်အရေအသွယ် ၅၀၀၀ x ၆' - ၆" x ၅' - ၉"	၅၀၀၀ x ၆' - ၆" x ၅' - ၉"	၄၀၀၀	<input type="checkbox"/> ကျား <input type="checkbox"/> မ <input type="checkbox"/> ကျား + မ					
				<input type="checkbox"/> ကျား <input type="checkbox"/> မ <input type="checkbox"/> ကျား + မ					

စုစုပေါင်း ကျေးရွာအုပ်စု စီ/ထောက်ကော်မတီ ဥက္ကဋ္ဌ အမည် လက်မှတ် ရက်စွဲ

*ဒေါ်ခင်အေး* - *၂၇.၁.၁၇*



၁၂။ အစည်းအဝေး မှတ်တမ်းများ

ကျေးရွာ အစည်းအဝေး



**ကျေးရွာအစည်းအဝေးမှတ်တမ်း**

အစည်းအဝေးပြုလုပ်သည့်နေရာ ။ ။ ဦးယာတင် အိမ်

ကျေးရွာ ။ ။ မင်းရွာ

ကျေးရွာအုပ်စု ။ ။ ယင်္ဂါတော် ရွာ

အချိန် ။ ။ နံနက် ၉:၀၀

အစည်းအဝေးအမည် ။ ။ "လူထုဖွံ့ဖြိုးစီမံကိန်းခြေစိုက်ရေးအဖွဲ့အစည်း" အစည်းအဝေး

တက်ရောက်သူဦးရေ ကျား ( 52 ) မ ( 43 ) စုစုပေါင်း ( 95 )

အစည်းအဝေးတွင်ဆွေးနွေးသည့်အကြောင်းအရာ။

- ၁။ အစည်းအဝေးအစည်းအဝေးအဖွဲ့အစည်းအဖွဲ့အစည်းအဖွဲ့အစည်း
- ၂။ အစည်းအဝေးအဖွဲ့အစည်းအဖွဲ့အစည်းအဖွဲ့အစည်း
- ၃။ အစည်းအဝေးအဖွဲ့အစည်းအဖွဲ့အစည်းအဖွဲ့အစည်း
- ၄။ အစည်းအဝေးအဖွဲ့အစည်းအဖွဲ့အစည်းအဖွဲ့အစည်း
- ၅။ အစည်းအဝေးအဖွဲ့အစည်းအဖွဲ့အစည်းအဖွဲ့အစည်း
- ၆။ အစည်းအဝေးအဖွဲ့အစည်းအဖွဲ့အစည်းအဖွဲ့အစည်း
- ၇။ အစည်းအဝေးအဖွဲ့အစည်းအဖွဲ့အစည်းအဖွဲ့အစည်း
- ၈။ အစည်းအဝေးအဖွဲ့အစည်းအဖွဲ့အစည်းအဖွဲ့အစည်း
- ၉။ အစည်းအဝေးအဖွဲ့အစည်းအဖွဲ့အစည်းအဖွဲ့အစည်း
- ၁၀။ အစည်းအဝေးအဖွဲ့အစည်းအဖွဲ့အစည်းအဖွဲ့အစည်း





ဆွေးနွေးချက်များ (ပြောသူနှင့်အကြောင်းအရာကိုတွဲမှတ်တမ်းတင်ရန်)

- ၁။ အခက်အခဲ၊ အခက်၊ အခက်များ၊ ဆွေးနွေးရာတွင် မျက်မှောက်တွင် မရှိဘဲ အခက်အခဲ၊ အခက်များကို ချော့အားလျှော့ချပေးနိုင်စေရန်အတွက် အားပေးပါသည်။
- ၂။ ကောက်ချက်ချရာတွင် မရှိမိဘဲ လိုချင်သည့် အချက်အလက်များကို အားပေးပါသည်။
- ၃။ ကျောင့်စွဲနှင့် ကျောင့်စွဲအား မရှိစေရန်အတွက် အားပေးပါသည်။



ဆုံးဖြတ်ချက်များ

၁။ ..... မြန်မာ့နိုင်ငံတော်ရှိ ပေးကုန်ကုန်များ ၂၀၁၈ ခု ဖွဲ့စည်း  
 ..... ကျွန်ုပ်တို့၏ ဗဟိုဌာန၊ အဖွဲ့အစည်း၊ အဖွဲ့အစည်း၊ အဖွဲ့အစည်း  
 ..... မသက်ဆိုင်ကြောင်း ဝန်ခံကြောင်း ပြောဆိုပါသည်။

၂။ ..... စီမံခန့်ခွဲမှု၊ ပထမဦးဆုံး အစည်းအဝေး၊ အစည်းအဝေး၊ အစည်းအဝေး၊  
 ..... အဖွဲ့အစည်းအဖွဲ့အစည်းအဖွဲ့အစည်း၊ မရှိမဖြစ်လိုအပ်သော  
 ..... အစည်းအဝေး၊ အစည်းအဝေး၊ အစည်းအဝေး၊ အစည်းအဝေး၊  
 ..... အစည်းအဝေး၊ အစည်းအဝေး၊ အစည်းအဝေး၊ အစည်းအဝေး၊

၃။ ..... နည်းဥပဒေ၊ နည်းဥပဒေ၊ နည်းဥပဒေ၊ နည်းဥပဒေ၊  
 ..... ကျွန်ုပ်တို့၏ အဖွဲ့အစည်း၊ အဖွဲ့အစည်း၊ အဖွဲ့အစည်း၊ အဖွဲ့အစည်း၊

၄။ ..... အစည်းအဝေး၊ အစည်းအဝေး၊ အစည်းအဝေး၊ အစည်းအဝေး၊  
 ..... ပညာရေး၊ အစည်းအဝေး၊ အစည်းအဝေး၊ အစည်းအဝေး၊

မှတ်တမ်းတင်သူ	၂၆	အတည်ပြုသူ	၂၆
အမည်	ဦးစိုးမင်း	အမည်	
ရာထူး	ဗဟိုဌာန၊ ဝန်ထမ်း	ရာထူး	ဗဟိုဌာန၊ ဝန်ထမ်း
ရက်စွဲ	24.1.2017	ရက်စွဲ	24.1.2017



၁၃။ ကဏ္ဍအလိုက် အခက်အခဲမှတ်တမ်း

အုပ်စု - ----- ဖွဲ့စည်းပုံ - -----

နောက်ဆက်တွဲ (၄) ခြားနားသော အပိုင်းများအတွက် ဦးစားပေးဖွံ့ဖြိုးရေးလုပ်ငန်းစဉ် အနှစ်ချုပ်

မူရင်းသည်အား VPSIC တွင်ထားရှိရပါမည်။ အခြားဌာနများနှင့် ညှိနှိုင်းရန်အတွက် မိတ္တူအား TPIC သို့ပို့ရပါမည်။ MIS data အနေဖြင့် သွင်းရန် မလိုအပ်ပါ။

အဆင့်	လုပ်ငန်း	မည်သူဦးစားပေးလဲ	ကျေးဇူးတင်စာအုပ် (သို့) အုပ်စု	ပြင်ပမှမည်သူ ထောက်ပံ့ မလဲ	
အခြေခံအထောက်အပံ့	၀	ပေးပို့ပေးခြင်း	<input checked="" type="checkbox"/> မ <input checked="" type="checkbox"/> ကျား	ကျေးဇူးတင်စာအုပ်	ပုံနှိပ်ပေးခြင်း
	၂	အထောက်အပံ့	<input checked="" type="checkbox"/> မ <input checked="" type="checkbox"/> ကျား	ကျေးဇူးတင်စာအုပ်	ပုံနှိပ်ပေးခြင်း
	၃	ကမ်းလှည့်ပေးခြင်း	<input checked="" type="checkbox"/> မ <input type="checkbox"/> ကျား	ကျေးဇူးတင်စာအုပ်	ပုံနှိပ်ပေးခြင်း
	၄	ကျောင်းဆွဲခြင်း	<input type="checkbox"/> မ <input checked="" type="checkbox"/> ကျား	ကျေးဇူးတင်စာအုပ်	ပုံနှိပ်ပေးခြင်း
	၅	မူလအား အခြေခံ	<input type="checkbox"/> မ <input checked="" type="checkbox"/> ကျား	ကျေးဇူးတင်စာအုပ်	ပုံနှိပ်ပေးခြင်း
အထောက်အပံ့/ပံ့ပိုးရေး	၀		<input type="checkbox"/> မ <input type="checkbox"/> ကျား		
	၂		<input type="checkbox"/> မ <input type="checkbox"/> ကျား		
	၃		<input type="checkbox"/> မ <input type="checkbox"/> ကျား		
	၄		<input type="checkbox"/> မ <input type="checkbox"/> ကျား		
	၅		<input type="checkbox"/> မ <input type="checkbox"/> ကျား		
ကျန်းမာရေးနှင့် အာဟာရ	၀	အေးအေးအေးအေး	<input type="checkbox"/> မ <input type="checkbox"/> ကျား	ကျေးဇူးတင်စာအုပ်	ပုံနှိပ်ပေးခြင်း
	၂		<input type="checkbox"/> မ <input type="checkbox"/> ကျား		
	၃		<input type="checkbox"/> မ <input type="checkbox"/> ကျား		
	၄		<input type="checkbox"/> မ <input type="checkbox"/> ကျား		
	၅		<input type="checkbox"/> မ <input type="checkbox"/> ကျား		
ပညာရေး	၀		<input type="checkbox"/> မ <input type="checkbox"/> ကျား		
	၂		<input type="checkbox"/> မ <input type="checkbox"/> ကျား		
	၃		<input type="checkbox"/> မ <input type="checkbox"/> ကျား		



ပဝဇ်တော်ရွာစာပေပုံစံ၊ ပဝဇ်တော်ရွာစာပေပုံစံ

		<input type="checkbox"/> မ		
၄		<input type="checkbox"/> ကျား		
၅		<input type="checkbox"/> မ		
		<input type="checkbox"/> ကျား		
၀	ပျဉ်းမိတ်	<input checked="" type="checkbox"/> မ <input checked="" type="checkbox"/> ကျား	မောင်နှမ ကော်မတီ	ပျဉ်းမိတ် ကျား
၂		<input type="checkbox"/> မ		
		<input type="checkbox"/> ကျား		
၃		<input type="checkbox"/> မ		
		<input type="checkbox"/> ကျား		
၄		<input type="checkbox"/> မ		
		<input type="checkbox"/> ကျား		
၅		<input type="checkbox"/> မ		
		<input type="checkbox"/> ကျား		



၁၄။ကျေးရွာဖွံ့ဖြိုးရေးစီမံချက်အရည်အသွေးထိန်းချုပ်မှု (Checklist for VDP)

ထိန်းချုပ်သူ-	ရက်စွဲ-	ရွာ- မြို့နယ်-	VDP ရက်စွဲ- ကျေးရွာအုပ်စု-
---------------	---------	-------------------	-------------------------------

(၁) VDP စာရွက်စာတမ်းပြီးဆုံးမှုကို စစ်ဆေးပါ။ (OM အရ)

- မျက်နှာဖုံး (အဖုံး)
- မာတိကာ
- ကျေးရွာအခြေခံ Data
- PSA အကျဉ်းချုပ်နှင့် PRA လုပ်ငန်းစဉ်
- အမျိုးသား/အမျိုးသမီးအဖွဲ့များ၏ အခက်အခဲများ
- ကျေးရွာမျှော်မှန်းချက် (ဆွေးနွေးချက်ရလဒ်)
- အမျိုးသား/အမျိုးသမီးအဖွဲ့များသဘောတူထားသည့် နောင်လေးနှစ်အတွက် ဦးစားပေးလုပ်ငန်းများစာရင်း (အခြေခံအဆောက်အအုံ၊ အသက်မွေးမှု၊ ပညာရေး၊ လူမှုရေးထိန်းသိမ်းမှု....)

နောက်ဆက်တွဲများ-

- လူမှုရေးအကဲဖြတ်မှု စာရွက်စာတမ်းခါတ်ပုံနှင့် PRA လုပ်ငန်းစဉ် (ဖြစ်နိုင်လျှင်)၊ မြေပုံများ ပါရမည်။ စည်းစိမ်ပိုင်ဆိုင်မှုအဆင့်၊ venn ပုံ...
- ကျေးရွာစီမံကိန်းရေးဆွဲရေးအစည်းအဝေးမိတ္တူ
- ကျေးရွာ၏အချက်အလက် (PC 1 ပုံစံ)
- ကျေးရွာမျှော်မှန်းချက်

(၂) လူမှုရေးအကဲဖြတ်မှုအရည်အသွေးနှင့် VDP စစ်ဆေးပါ။

- VDP တွင်ပါဝင်သောဦးရေ (အမျိုးသား/အမျိုးသမီး)-
- လူမှုရေးအကဲဖြတ်မှုအရည်အသွေးနှင့် VDP အတွက် ရက်ပေါင်း-
- PRA ပစ္စည်းများ အသုံးပြုသည့် အရေအတွက်-
- ပါဝင်သောဦးရေနှင့် လုပ်ငန်းများ မှတ်တမ်းတင်ခြင်း (အစည်းအဝေးမှတ်တမ်း၊ အဖွဲ့ခါတ်ပုံ၊ တိုင်းရင်းသားအနည်းစုနှင့် ထိခိုက်လွယ်သော အဖွဲ့များ)
  - အလွန်ကောင်း
  - ကောင်း
  - ညံ့
- လုပ်ငန်းများ မှတ်တမ်းတင်ခြင်းနှင့် အမျိုးသမီးအဖွဲ့အစည်းအဝေး၏ရလဒ် အားခွဲခြားပေးထားသလား။
  - ရှိ
  - မရှိ
- စီမံကိန်းအရေအတွက် (အမျိုးသား/အမျိုးသမီးရွေးချယ်မှုအရေအတွက်)-

PRAနှင့်သက်ဆိုင်သောအခြား စီမံကိန်းအရေအတွက် (အမျိုးသား/အမျိုးသမီးရွေးချယ်မှုအရေအတွက်)-