

ပြည်ထောင်စုသမ္မတ မြန်မာနိုင်ငံတော် အစိုးရ
စိုက်ပျိုးရေး၊ မွေးမြူရေးနှင့် ဆည်မြောင်းဝန်ကြီးဌာန
ကျေးလက်ဒေသဖွံ့ဖြိုးတိုးတက်ရေးဦးစီးဌာန
ပျော်ဘွယ်မြို့နယ်



လူထုဗဟိုပြုစီမံကိန်း
National Community Driven Development Project
(NCDDP)



ကျေးရွာဖွံ့ဖြိုးရေးအစီအစဉ်
Village Development Plan (VDP)
မင်းလှသာစည်ကျေးရွာ၊ အုန်းပင်ကျေးရွာအုပ်စု



မာတိကာ

- ၁။ မြို့နယ်မြေပုံ
- ၂။ ကျေးရွာမြေပုံ(တည်နေရာ)
- ၃။ အုပ်စုတွင်ပါဝင်သောကျေးရွာများစာရင်း
- ၄။ ကျေးရွာအခြေခံအချက်အလက်များ (ကျေးရွာသမိုင်းကြောင်း)
- ၅။ လူထုပူးပေါင်းပါဝင်သော လူမှုဆန်းစစ်ခြင်းနှင့် အကဲဖြတ်ခြင်းလုပ်ငန်းစဉ်(PSA/PRA)အကျဉ်းချုပ်ဇယား
- ၆။ ကျေးရွာဖွံ့ဖြိုးရေးအစီအစဉ်အတွက်အသုံးပြုခဲ့သော PRA tools များနှင့်တစ်ခုချင်းစီအတွက် သုံးသပ် ချက်များ
- ၇။ ကော်မတီဝင်များရွေးချယ်ခြင်းနှင့်ကျေးရွာဖွံ့ဖြိုးရေးအစီအစဉ်ဆောင်ရွက်မှုမှတ်တမ်းခါတ်ပုံများ
- ၈။ ကျေးရွာအချက်အလက် (ပုံစံ-၁)
- ၉။ စီမံကိန်းစက်ဝန်းအချိန်ဇယား (ပုံစံ-၂)
- ၁၀။ ကျေးရွာဖွံ့ဖြိုးရေးဦးစားပေးအစီအစဉ် (ပုံစံ-၃)
- ၁၁။ အစည်းအဝေးမှတ်တမ်းများ
- ၁၂။ ကဏ္ဍအလိုက်ဦးစားပေးဖွံ့ဖြိုးရေးလုပ်ငန်းစဉ်များ



၁။ ဖျော်ဘွယ်မြို့နယ် အခြေပြမြေပုံ

ဖျော်ဘွယ်မြို့နယ်အခြေပြမြေပုံ

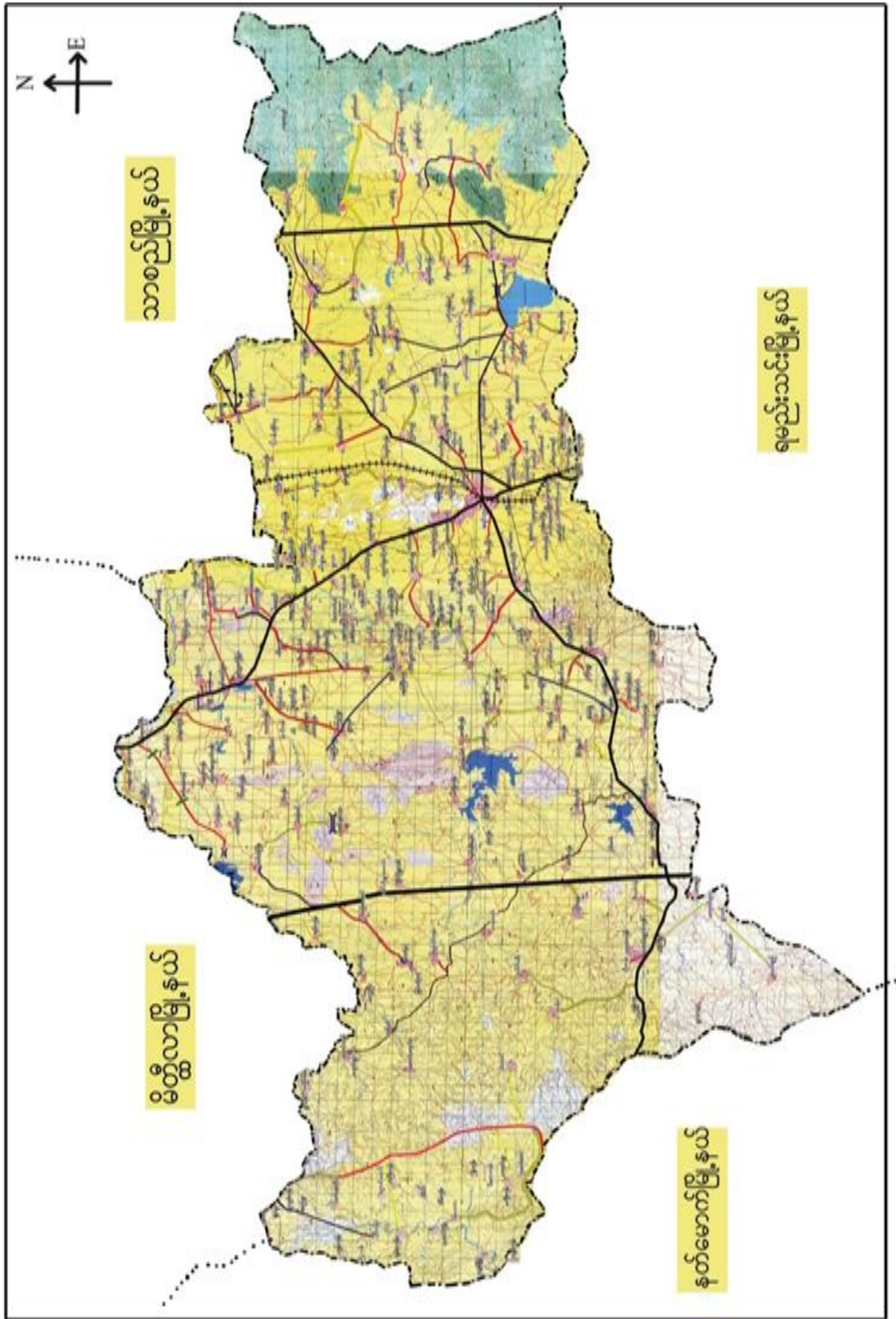



၃။ အုန်းပင်အုပ်စုတွင်ပါဝင်သော ကျေးရွာများ

၁။ အုန်းပင် ၂။ မကျည်းတန်း ၃။ ဒဟတ်ပင် ၄။ ယင်းမာပင် ၅။ စင်္ကြာ

၆။ မင်းလှသာစည် ၇။ နတ်မြောင်း

၄။ ကျေးရွာ၏အခြေခံအချက်အလက်များ
ကျေးရွာသမိုင်းအကျဉ်း

မင်းလှသာစည်ကျေးရွာသမိုင်း

မြန်မာသက္ကရာဇ် ၁၂၇၇ ခုနှစ်တွင် ရွာ၏အမည်မှာ နိတော်ကြီးရွာဖြစ်
 ပါသည်။ ၁၂၈၃ ခုနှစ်တွင် မုလိပ်များ ကျောက်ရှိလာပြီး သူကြီးခေတ်ဖြစ်၍
 ဝန်သာဗျ၊ ဝန်သာကြမ်း၊ ဒွန်ပိုင်၊ ဒွဲထား၊ ရှိ၊ ဝန်သာဗျဆိုသည်မှာ အမဲသား၊ ကျွဲသား၊
 မတား၊ ရှိ ဝန်သာကြမ်း၊ မှာ အသား၊ စားသူများ ဟု ဒွဲမြားထားပါသည်။ ၁၂၈၅ ခုနှစ်
 တွင် ဝန်သာဗျ အဖွဲ့ ဒွဲထွက်၍ ၁၂၈၇ ခုနှစ်တွင် အိမ်ခြေ (၃၃) အိမ်ဖြင့် စ
 တည်ခဲ့ပါသည်။ ဝန်သာဗျ အဖွဲ့ စတည်ခဲ့သော မင်းလှသာစည် ရွာကလေးမှာ
 ဆေးရုံ၊ ထူရုံ၊ ကုန်ကိုင် စားသောက်ခွဲကုယခု အင်္ဂါ အိမ်ခြေ (၁၀၇) အိမ်
 ရှိပါသည်။ တစ်ရွာလုံး ဗုဒ္ဓသာယာဝေ များ ဖြစ်ကြပြီး ပျော်ဘွယ် မြို့နယ်၊
 ဒေသ၊ ၃ အတွင်း တည်ရှိ သော ရွာကလေး ဖြစ်ပါသည်။



- ထိခိုက်လွယ်သောအုပ်စုများလူဦးရေ (သက်ကြီး၊ မြေယာမဲ့၊ မသန်စွမ်းအုပ်စုများ)

သက်ကြီး	မြေယာမဲ့	မသန်စွမ်း
၄၅	ကျား (၆)၊မ (၁)	၃

- ကျေးရွာတွင်းရရှိနိုင်သော ဝန်ဆောင်မှုများ (ကျန်းမာရေးဆေးခန်း၊ စာသင်ကျောင်း)

ဆေးရုံ/ဆေးခန်း	စာသင်ကျောင်း	စာကြည့်တိုက်	မူကြိုကျောင်း	ဈေး
မရှိ	မရှိ	မရှိ	မရှိ	မရှိ

- ရွာသူရွာသားများ၏ အဓိကစီးပွားရေးလုပ်ငန်း (စိုက်ပျိုးမွေးမြူရေး၊ အခြားသီးနှံများ)

မွေးမြူရေး		စိုက်ပျိုးရေး		အခြား
ခိုင်းနွား	ဝက်ကြက်	ပဲ	နှမ်းနေကြာ	ရှိ

- အဓိကရရှိနိုင်သောအရင်းအမြစ်များ

ကျောက်	သဲ	ကျောက်ဆွေး	ဂျင်းမြေ	အခြား
မရှိ	ရှိ	မရှိ	မရှိ	မရှိ

- ကျေးရွာနှင့်သက်ဆိုင်သောအခြားအရင်းအမြစ်များ

သောက်သုံးရေရရှိနိုင်မှု	မြေလွတ် မြေရိုင်း	ဆည်ရေသောက်ဧရိယာ	အခြား
ရှိ	မရှိ	မရှိ	ရှိ



၅	ကျားမရေးရာ# ၂ ပင့်ကူအိမ် ကွန်ယက် (Spider Web)	၁၆.၁၁.၂၀၁၉	အမျိုးသားများ နှင့် အမျိုးသမီးများ	၂၈	၃၅	၆၁	ကျေးရွာအတွင်းရှိအမျိုးသမီးများ၏ အခြေအနေကိုသိရှိစေရန်တန် နိုးတူအခွင့်အရေးရရှိမှု နှင့် မရရှိသည့် အကြောင်းအရင်း၊ ပညာရေးအတွက်ဆုံးဖြတ်ချ တ်ချက်ချခြင်း၊ အိမ်မှုကိစ္စဆောင်ရွက်မှု
၆	အဖွဲ့အစည်းချိတ် ဆက်ပုံ- ပင်းပုံစံ(Venn Diagram)	၁၆.၁၁.၂၀၁၉	ကျေးရွာအုပ် ချုပ်ရေးအဖွဲ့၊ ကျေးရွာ ၁စီး/ ထောက်အဖွဲ့	၁၃	၁၈	၃၁	ကျေးရွာတွင်းရှိအဓိကအုပ်စုများ၊ အဖွဲ့အစည်းများတည်ရှိနေမှုကို ကိုသိရှိရန်၊ ၎င်းအဖွဲ့အစည်းများအုပ်စုများ ဘေးဆက်စပ်နေမှုပူးပေါင်းဆောင်ရွ ဆောင်ရွက်မှုအားသိရှိနိုင်ရန်၊
၇	ပြဿနာသစ်ပင် (Problem Tree)	၂၈.၁၁.၂၀၁၇	အမျိုးသားများနှင့် အမျိုးသမီးများ	၁၃	၁၀	၂၃	ကျေးရွာဖွံ့ဖြိုးတိုးတက်မှု နောက်က ခြင်းအကြောင်းသိရှိ နိုင်ရန်
၈	ကျေးရွာ၏မျှော်မှန်းချ းချက်(၄)နှစ်စာ စာကျေးရွာဖွံ့ဖြိုးရေး ရေးအစီအစဉ်	၁၆.၁၁.၂၀၁၉	အမျိုးသားအုပ်စု၊အ မျိုးသမီးအုပ်စု၊လူင ယ်အုပ်စု၊ ရပ်မိရပ်ဖအုပ်စု	၁၃	၁၈	၃၁	ကျေးရွာသားများ၏ မဲပေးရွေးချယ်ထားသည့် ဖွံ့ဖြိုးတိုးတက်ရေးလုပ်ငန်းစဉ်များ ဘေးအားဦးစားပေးအလိုက်သတ်မှတ် ချက်



၆။ကျေးရွာဖွံ့ဖြိုးရေးအစီအစဉ်အတွက်အသုံးပြုခဲ့သော PRA Tools များနှင့်တစ်ခုချင်းစီအတွက်သုံးသပ်ချက်များ

၆.၁။ကျေးရွာသယံဇာတပြမြေပုံ

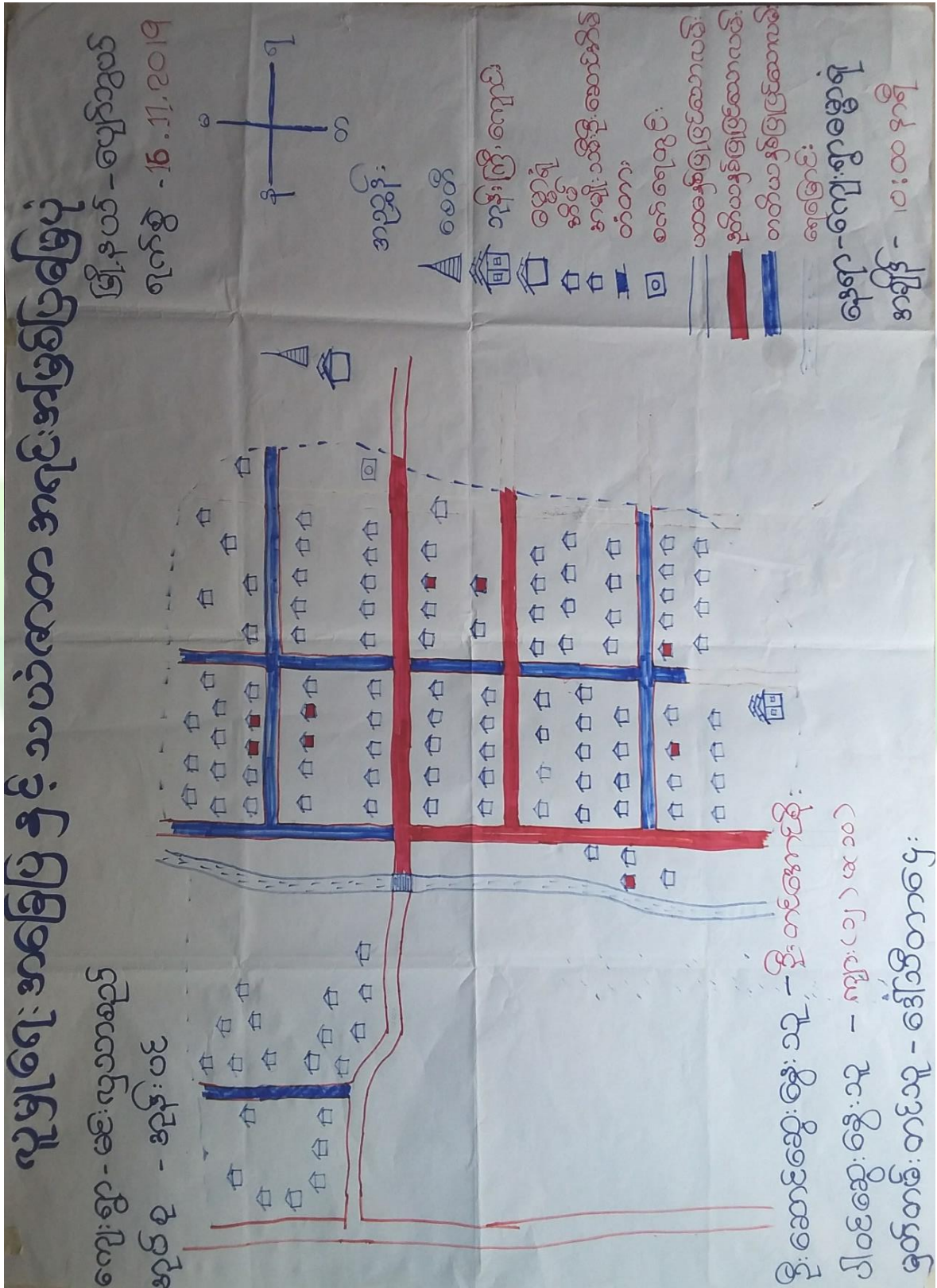



ကျေးရွာမြေပုံသုံးသပ်ချက်။

လူမှုရေးအခြေပြုသပင်အတတ်နှင့် အရင်းအမြစ်ဖြူဖြူ

ကျေးရွာ - မင်းလွသာရွာ
စုစုပေါင်း - စုစုပေါင်း

ဒေါ်နယ် - မောင်ဘွယ်
ရက်စွဲ - ၁၆.၁၁.၂၀၁၃

ဆွေးနွေးခြင်းနှင့် ဆန်းစစ်ခြင်း

ကျေးရွာသည် တစ်ရွာလုံး ဗုဒ္ဓဘာသာဝင်များဖြစ်ကြပြီး ဗုဒ္ဓဘာသာကိုးကွယ်ကြပါသည်။ ကျေးရွာတွင် စာသင်ကျောင်း ၁၅၅ နှစ်ကျော်ရှိပြီး ကိုတွေ့ရှိရပါသည်။ ဒီဇင်ဘာလလယ်ပိုင်း (၁၂၃) နှစ်အထိရှိပြီး ဤဦး အမျိုးသမီး ဦးစိုးစော စာသင်ကျောင်းမှာ (၂၃) နှစ်ရှိပြီး မသန်စွမ်းသော ဒီဇင်ဘာလလယ်ပိုင်း (၁၃) နှစ်ရှိပါသည်။ စိုက်ပျိုးရေးကို အဓိကထား လုပ်ကိုင်ကြပြီး ဆံပင်ရှင်းထား လုပ်ငန်းကိုလည်း အနည်းငယ် လုပ်ကိုင်ကြပါသည်။

ကျေးရွာတွင် ယထာဗျန်၊ ဒုဗ္ဗိယဗျန်၊ တကယ်ပိုင်ဗျန်တော် (၃) ဗျန် ဆက်တိုက် ရွာတွင်၊ ရွာဖြူ လမ်းများ အားလုံးကို ခြေဖြင့် ခဲ့သည်ကိုတွေ့ရပါသည်။



၆.၂။ ကျေးရွာအရင်းအမြစ် ပိုင်ဆိုင်မှုသုံးသပ်ခြင်း။

ပိုင်ဆိုင်မှုသုံးသပ်ခြင်း

ကျေးရွာ - မင်းလှသာစည်

ဆုတ်စု - အုန်းပင်

မြို့နယ် - ပျော်ဘွယ်

ရက်စွဲ - 16.11.2019

အရင်းအမြစ်အသုံးချမှု

အမျိုးသား

ယက်ထွန်း
ထွန်းစက်

အမျိုးသမီး

အိတ်ချည်
စက်

မီး

ထင်း

အမျိုးသား
အမျိုးသမီး

ယက်ခင်း
ယာခင်း

ကား

ဆုံးဘီး
ဆိုင်ကယ်

ရေတွင်း
ရေကန်

ဆိုင်ကယ်

လှည်း

ဦးဆောင်ဆွေးနွေးသူ - ဒေါ်ခန့်သီတာ

ပါဝင်ဆွေးနွေးသူ - ကျား (၁၁) ဝ (၂၃)

မှတ်တမ်းတင်သူ - ဒေါ်သီတာဖြူ

နေရာ-ကျေးရွာရွာရုံ

အချိန် - ၁၁:၀၀ နာရီ



ပိုင်းဆိုင်ရာမှ သုံးသပ်ခြင်း

ကျေးဇူး - မေးယူတာစဉ်

မြို့နယ် - ပျော်ဘွယ်

အုပ်စု - အုန်းပင်

ရက်စွဲ - 16.11.2019

အရင်းအမြစ်ထိန်းချုပ်မှု

အမျိုးသား

အမျိုးသမီး

အမျိုးသား
အမျိုးသမီး

လက်တွန်း
ထွန်းစက်

မီး

လယ်ခင်း
ယာခင်း

လှည်း

အပ်ချက်
စက်

ကျွန်း
ကျွန်း

သုံးဘီး
ဆိုင်ကယ်

ကား

ထင်း

ဆိုင်ကယ်



ပိုင်ဆိုင်မှုသုံးသပ်ခြင်း။

ပိုင်ဆိုင်မှုသုံးသပ်ခြင်း

ကျေးရွာ - မင်းလှသာစည်
အုပ်စု - အုန်းပင်

မြို့နယ် - ပျော်ဘွယ်
ရက်စွဲ - ၁၆.၁၁.၂၀၁၉

ဆွေးနွေးခြင်း နှင့် ဆန်းစစ်ခြင်း

မင်းလှသာစည်ကျေးရွာ၏ အရှေ့ အခြေစိုက်သုံးစွဲမှုတွင် လယ်ထွန်စက်ကို အမျိုးသားများကသာ အဓိကသုံးစွဲကြပါသည်။ ထိန်းချုပ်ဖြုတ်ရှာရာတွင် လယ်ထွန်စက်၊ လှည်း၊ သုံးဘီးဆိုင်ကယ်၊ ကား၊ ထင်း၊ ဆိုင်ကယ်တို့ကို အမျိုးသားကသာ ထိန်းချုပ်ဖြုတ်ရှာကြသည်။

အမျိုးသမီးများသည် မီး၊ အင်အားစက်တို့ကို အဓိကထားပြီး သုံးစွဲခြင်း ထိန်းချုပ်ခြင်းတို့ ဖြစ်လျက်ရှိပါသည်။

လယ်စင်းယာခင်း၊ ကား၊ သုံးဘီးဆိုင်ကယ်၊ ရေတွင်း၊ ရေကန်၊ လှည်း၊ ဆိုင်ကယ်တို့ကို အဘူဇာက သုံးစွဲကြပြီး လယ်စင်းယာခင်း နှင့် ရေတွင်း၊ ရေကန်တို့ကိုသာ အမျိုးသား၊ အမျိုးသမီးတို့ တိုက်တွဲ ထိန်းချုပ်ဖြုတ်ရှာကြပါသည်။



၆.၃။ ကျေးရွာ၏လူမှုစီးပွားအဆင့်သတ်မှတ်ခြင်း။ (Wealth Ranking)

ဥစ္စာချေကြွယ် ဝေမှု အဆင့်သတ်မှတ်ခြင်း

ကျေးရွာ - မင်းလှသာဆည်

မြို့နယ် - ပျော်ဘွယ်

အုပ်စု - အုန်းပင်

ရက်စွဲ - 16.11.2019

အမျိုးအစား	သတ်မှတ်ချက်ညွှန်းကိန်းများ	အိမ်ထောင်စုအရေအတွက်	ရာခိုင်နှုန်း
ချမ်းသာ	ခွားအုပ်၊ လယ်(၅)ဧကထက်၊ တိုက်အိမ်၊ ထွန်စက်၊ ကား၊ ဆိုင်ကယ်	၂၅	၂၀%
အလယ်အလတ်	ခွား(၄)ဧကခံ၊ လယ်(၃ဧက)အထိ၊ အားအိမ်၊ ဆိုင်ကယ်၊ ဝက်	၄၀	၃၃%
ခွင်းပါး	လယ်ယာမရှိ၊ ဆိုင်ကယ်၊ ဆိတ်၊ ဝက်၊ လက်လှုပ်လက်စား	၅၈	၄၇%
	စုစုပေါင်း	၁၂၃	၁၀၀%

မွေးသူ - ၉၂ ခိုင်ထူး

သူ - ၇၇ (၂၁) ဝ (၂၀)

သူ - ၁၅၅၅ တာဝန်

နေရာ - ၅၅၅ မြောက်

အချိန် - ၁၁.၄၅ မိနစ်



ဥစ္စာနေကြွယ်ဝမှုသုံးသပ်ချက်။

ဥစ္စာနေကြွယ်ဝမှု အစာအာရုံ သက်မြတ်ခြင်း

ကျေးဇူး - မင်းလှသာစည်
ခေတ်စား - ဒုန်းပင်

မြို့နယ် - ပျော်သွယ်
ရက်စွဲ - ၁၆.၁၂.၂၀၁၉

ဆွေးနွေးခြင်း နှင့် ဆန်းစစ်ခြင်း

ကျေးဇူးတွင် အိမ်ထောင်စုဝင်အား (၂၂) ခန့် ရှိပါသည်။
ဇာမျိုး သား၊ ဦးစီး၊ ဇနီး၊ ဇနီး၊ အိမ်ထောင်စု ရှိသကဲ့သို့၊ ဇာမျိုး သမီး၊ ဦးစီး၊
ဇနီး၊ အိမ်ထောင်စု များ လည်း ရှိကြပါသည်။ ကျေးဇူးတွင် ချမ်းသာ
ဇနီး၊ အိမ်ထောင်စု မှာ (၂၅) ခန့် ရှိ ဖြစ်ပြီး ၊ အလုပ် အသက်တမ်း
အိမ်ထောင်စု မှာ (၄) ရှိပါသည်။ ဆိုရောက် နှစ်၊ ပါ၊ ဇနီး၊
အိမ်ထောင်စု များ မှာ (၅) ခန့် ရှိ သည့်ကို တွေ့ရပါသည်။
နှစ်၊ ပါ၊ ရှစ်ခြောက် မှာ နေ့စားလုပ် စေ့ များ ကိုသာ လုပ်ကိုင်
ရ ဖြစ်ပြီး အိမ်တွင်း ဗဟုလုပ်ငန်း များ ၊ အလုပ်အကိုင် ရှိ မှာ၊
နည်း တွေ ခြောက် တို့ ကြောင့် ဖြစ် ရှိပါသည်။



ရာသီခွင်ပြုပြင်ရေး နိဒါန်း

ကျေးဇူး-မင်းလှသာစည်

ဆွေးနွေးခြင်းနှင့် ဆန်းစစ်ခြင်း

အုတ်စု - အုန်းဝင်

- စိုက်ပျိုးရေး၊ လုပ်ငန်းကို အဓိက လုပ်ကိုင်ကြ ပါသည်။

- ဝင်ငွေ နည်းပါးလျှင် ထွက်ငွေ များ ပြား ပြီး၊ ထွက်ငွေ များ ပြားပြီး

ဝင်ငွေ နည်းပါးလျှင် ထွက်ငွေ များ ပြား ပြီး၊ ထွက်ငွေ များ ပြားပြီး

ရရှိပါသည်။ အဓိကကား ဖြစ်၊ ဝါဆို၊ ဝါခေါင်၊ ဝါတော်ကူးကျော်

လများတွင် ဝင်ငွေ များ ပြီး ထွက်ငွေ လည်း များ ပြား ပါသည်။

- အမျိုးသား၊ အမျိုးသမီး ကား လုံး၏ အဓိက အသက်မွေးဝမ်း

ကျောင်း၊ လုပ်ငန်းသည် စိုက်ပျိုး ရေး ဖြစ်ပါသည်။



မင်းပုံစံ အဖွဲ့အစည်း နှင့် ချိတ်ဆက်မှုများ လေ့လာခြင်း

ကျေးရွာ - မင်းလှသာစည်

မြို့နယ် - ပျော်ဘွယ်

ဆုတ်စု - အုန်းပင်

ရက်စွဲ - 16.11.2019

ကျေးရွာတွင်းရှိ အဖွဲ့အစည်းများ

ကျေးရွာပြင်ပရှိ အဖွဲ့အစည်းများ

- ဆာ ဒါရီ မြား
- ဆယ်ဒါရီ မြား
- ဂေါပကအဖွဲ့
- အချိုသမီးအဖွဲ့
- ကာလသာအဖွဲ့
- ဓမ္မစင်္ကြာအဖွဲ့
- အရံမီးသတ်အဖွဲ့
- လူထုဗဟိုပြု ကော်မတီ
- ကျေးရွာစည်ပင်သာယာရေးအဖွဲ့
- မီးကော်မတီ

- သမအသင်း (မင်းထက်)
- စိုက်ပျိုးရေးဘဏ်
- ကျေးလက်ဦးစီးဌာန
- လူထုဗဟိုပြု ဖွဲ့စည်းရေး
- ပညာရေးဌာန
- ဆေးရုံ
- ရဲစခန်း
- လ.ဝ.က ရုံး
- မြေစာရင်းရုံး
- E.P.C ရုံး



သုံးသပ်ချက်

မင်းပုံစံအသုံးပြု၍ အဖွဲ့အစည်း နှင့် ချိတ်ဆက်မှုများ ပေးလာခြင်း

ကျေးဇူး - မင်းလှသာစည်
ဗုဒ္ဓိ - အုန်းပင်

ဒေါ်နယ် - ပျော်ဘွယ်
ဂုဏ်စွဲ - ၁၆.၁၁.၂၀၁၉

ဆွေးနွေးခြင်း နှင့် ဆန်းစစ်ခြင်း

ကျေးဇူးတွင်း ဂုဏ်အိမ်ဖြူ၊ ဆယ်အိမ်ဖြူ၊ လဒီးကော်မတီ၊
လူထုမဟိုပြုကော်မတီ၊ ကာလသာ အဖွဲ့တို့သည် ကျေးဇူး
လူထု နှင့် ချိတ်ဆက် ပြောဆိုမှု ဖွဲ့စည်းပေးခြင်း ဂေါပက
အဖွဲ့၊ မေ့စဉ် အဖွဲ့၊ ကျေးဇူး စည်ပင်သာယာရေး အဖွဲ့၊
အမျိုးသမီး အဖွဲ့၊ အရှေ့ဘက် အဖွဲ့တို့သည် ချိတ်ဆက်မှု
အား နည်းပါးစေခဲ့ပါသည်။

ကျေးဇူးဖြူဖြူ အဖွဲ့ အစည်း များတွင် သမဂ္ဂအဖွဲ့၊ ချိတ်ဆက်မှု
ရေးအဖွဲ့၊ ကျေးလက်ဒီမိုကရေစီ၊ လူထုမဟိုပြု နှင့် ကိန်းစုံ၊
E.P.C စုံတို့သည် ကျေးဇူးလူထု နှင့် ချိတ်ဆက်မှု ဖွဲ့စည်းပေးခြင်း
ဖြင့် ဖြေစာရင်းစုံ၊ အစ.စုံ၊ လ.ဝ.က စုံ၊ ပညာရေး ဖွဲ့စည်းမှု၊
ဂုဏ်အိမ်ဖြူတို့သည် ကျေးဇူးလူထု နှင့် ချိတ်ဆက် ဆောင်ရွက်
မှု အား နည်းပါးစေခဲ့ကြောင်း တွေ့ရှိရပါသည်။



၆.၆။ ပင့်ကူအိမ်ကွန်ယက် နှင့် သုံးသပ်ချက်

ပင့်ကူအိမ်သုံးသပ်ခြင်း

ကျေးရွာ - မင်းလှသာစည်
 ဒုတိယ - ဒုတိယပင်
 ကျား

မြို့နယ် - ဖျော်ဘွယ်
 ရက်စွဲ - 16.11.2019

မိသားစုအား
လုံခြုံစေမှု

လူမှုရေးလုပ်ငန်း
တွင် ပါဝင်နိုင်မှု

ပစ္စည်းပစ္စာ
ပိုင်ဆိုင်မှု

မိသားစုကို
ဦးဆောင်နိုင်မှု

ထိခွင့်ဒုက္ခ
ခံနိုင်မှု

ယူဆချက်တွင်
လက်မှတ်ထိုးခြင်း

လူမှုရေးလုပ်ငန်းများတွင်
ဆုံးဖြတ်ချက်ချနိုင်မှု

အပတ်အနားအခွင့်အား
အသစ် ရရှိနိုင်မှု

မိသားစုအပေါ်
ဂရုစိုက်နိုင်မှု

အရင်းအမြစ်ပိုင်ဆိုင်
အသုံးပြုနိုင်မှု

ဦးဆောင်ဆွေးနွေးသူ - ဦးအောင်လျှိုင်မြင့်
 ပါဝင်ဆွေးနွေးသူ - ကျား (၂၈)
 မှတ်တမ်းတင်သူ - ဦးစောထွန်းအောင်

နေရာ - ကျေးရွာဓမ္မာရုံ
 အချိန် - ၁၀: ၂၀ မိနစ်



ပင်ကူဒီဇံသုံးသပ်ခြင်း

ကျေးရွာ - မင်းလှသာတောင်

ကျပ်စု - ဒဂုန်းဝင်

မြို့နယ် - ပျော်ဘွယ်

ရက်စွဲ - 16.11.2019

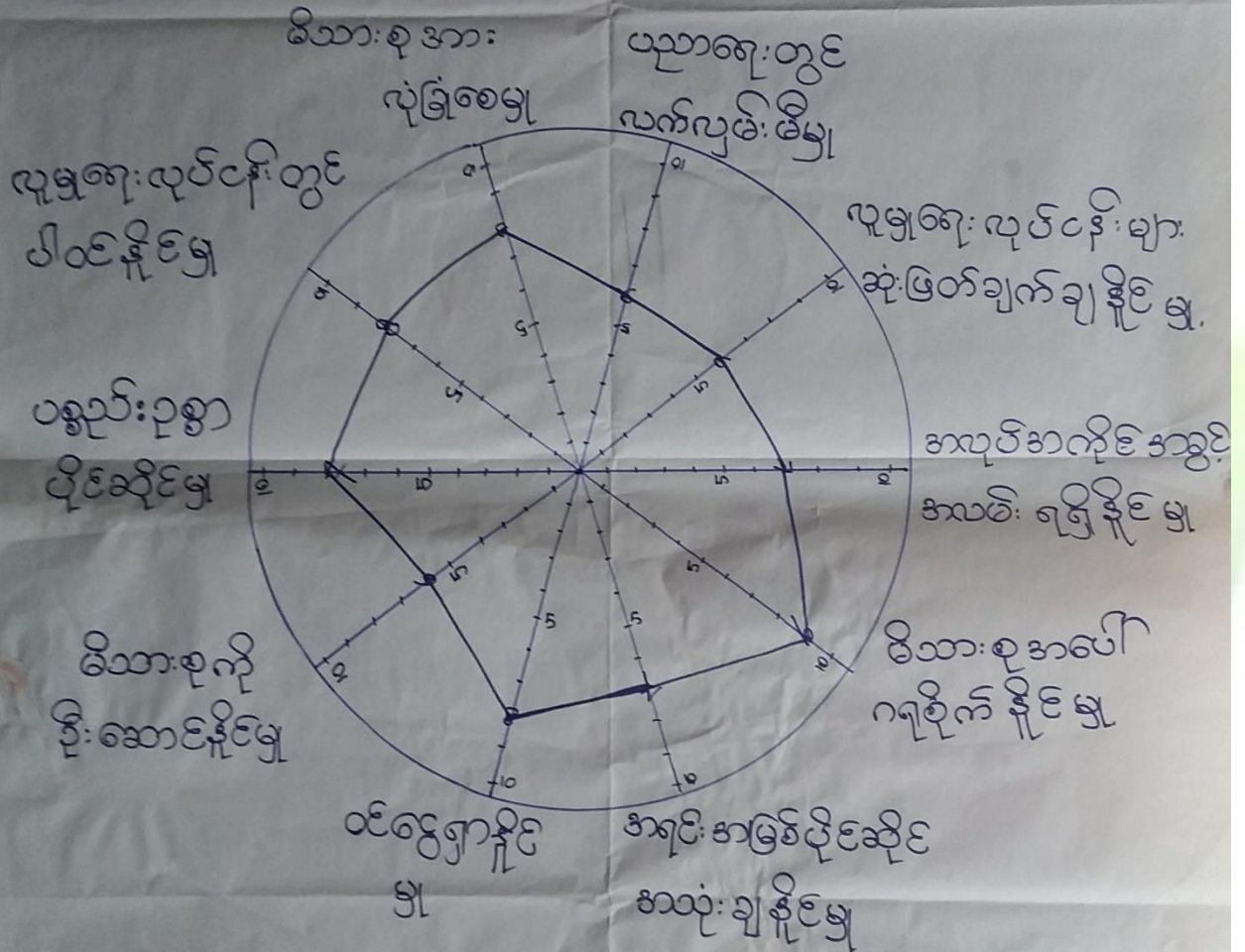

ဦးဆောင်ဆွေးနွေးသူ - မအေးချမ်းမြေ့

ပါဝင်ဆွေးနွေးသူ - ၈-၃၅

မှတ်တမ်းတင်သူ - ဒေါ်သီတာဇွဲ

နေရာ - ကျေးရွာ (စောင့်)

အချိန် - ၁၀:၁၅ ဖိနှစ်



ပဝိက္ကဒါဒိသုံးသပ်ခြင်း

ကျေးဇူး - မင်းလှသာစည်

မြို့နယ် - ပျော်ဘွယ်

ဗုဒ္ဓ - အုန်းပင်

ရက်စွဲ - 15.11.2019

ကျား

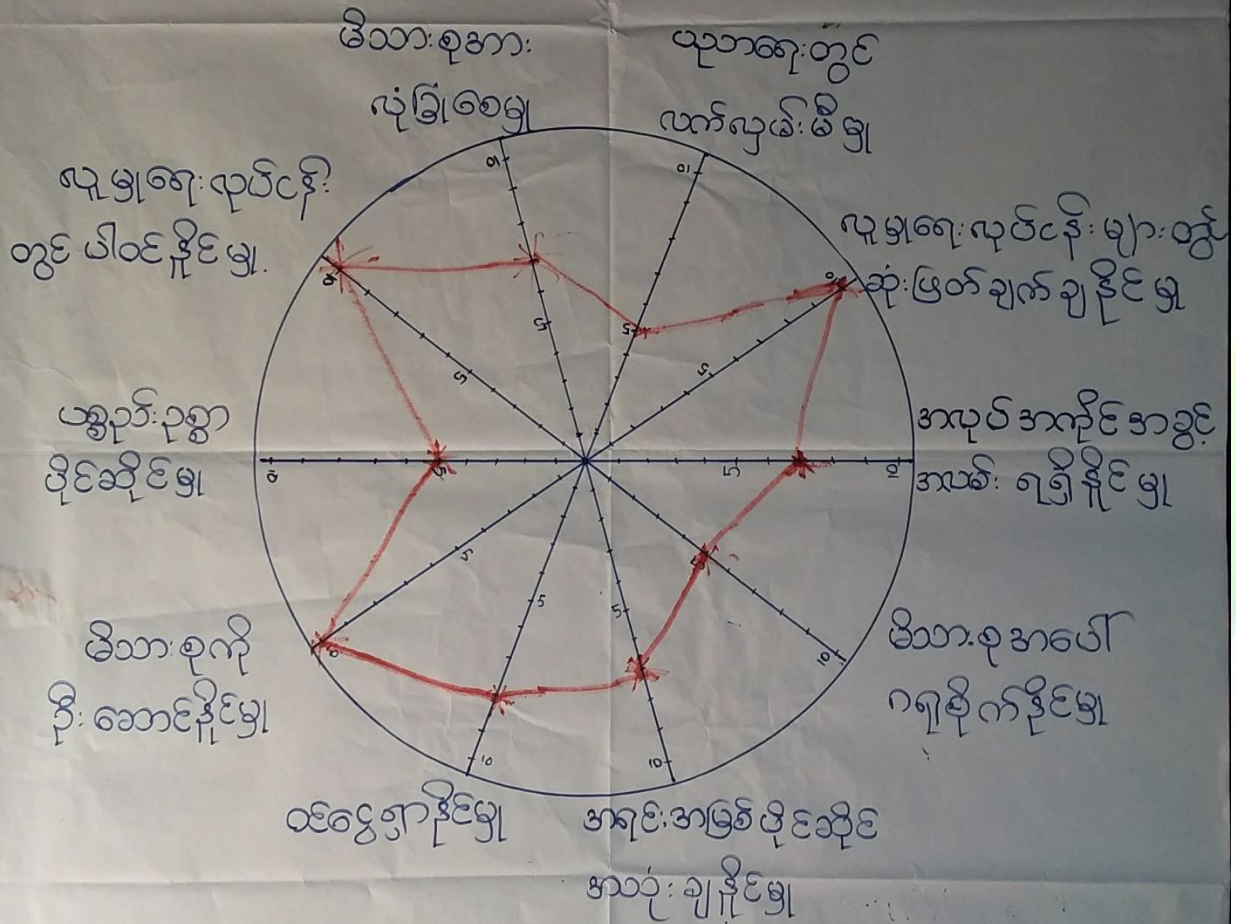

ဦးဆောင်ဆွေးနွေးသူ - ဦးအောင်လှိုင်မြင့်

ပါဝင်ဆွေးနွေးသူ - ကျား (၂၈)

မှတ်တမ်းတင်သူ - ဦးစောထွန်းအောင်

နေရာ - ကျေးဇူးဓမ္မာရုံ

အချိန် - ၁၀: ၂၀ မိနစ်



ပင့်ကူအိမ်ကွန်ယက်သုံးသပ်ချက်။

ပင့်ကူအိမ်သုံးသပ်ခြင်း

ကျေးရွာ - မင်းလှသာစည်

မြို့နယ် - ပျော်ဘွယ်

အုပ်စု - အုန်းပင်

ရက်စွဲ - ၂၀၁၁.၁၁.၂၀

ဆွေးနွေးခြင်း နှင့် ဆန်းစစ်ခြင်း

မင်းလှသာစည်ကျေးရွာ၏ အမျိုးသား၊ အမျိုးသမီးများတို့ ဟိုတိုတိုတိုရှိသော အချက်များမှာ ဝင်ငွေရှာနိုင်မှု၊ အရင်းအမြစ် ဖြစ်ဆိုင် အသုံး ချနိုင်မှု၊ အလုပ်အကိုင်အခွင့်အလမ်း ရရှိနိုင်မှု တို့သည် တိုးတက်မှု နှစ်ခုတို့ ဖြစ်သည်ကို တွေ့ရပါသည်။

မိသားစု အားလုံးခြုံစေမှု၊ ပညာရေးလက်လှမ်းမီမှု၊ မိသားစု အပေါ် ဂရုစိုက်နိုင်မှု၊ ပစ္စည်းဥစ္စာပိုင်ဆိုင် တို့တွင် အမျိုးသားများထက် အမျိုးသမီးတို့က အားသာချက် ရှိနေပါသည်။

အမျိုးသားများ အားသာချက် ရှိသော အချက်မှာ လူမှုရေး၊ လုပ်ငန်းများတွင် ဆုံးဖြတ်ချက် ချနိုင်မှု၊ မိသားစုကို ဦးဆောင်နိုင်မှု၊ လူမှုရေးလုပ်ငန်းများတွင် ပါဝင်နိုင်မှု၊ တို့တွင် အားသာကြသည်။ အကြောင်းမှာ အမျိုးသမီးများသည် အိမ်ထဲမှ အိမ်ထွက်ခွင့် လျော့နည်းစေရန်၊ ဆွဲငင်မှု၊ ကြွေးမြီ ပြန်လည်ရောက်ရှိ ဖြစ်သည်။



ပြဿနာသစ်ပင်

ကျေးဇူး - မင်းလွသာစည်

မြို့နယ် - ပျော်သွယ်

အုပ်စု - အုန်းပင်

ဂရုစိုက်မှု - ၂၈.၁၁.၂၀၁၇

(ဆွေးနွေးချက်၊ သုံးသပ်ချက်)

- ⇒ မင်းလွသာစည် ကျေးဇူးပြဿနာသစ်ပင်၏ တွေ့ရှိချက်မှာ လမ်းပန်းဆက်သွယ်ရေးမကောင်းခြင်း၊ ကိုတွေ့ရပါသည်။
- ⇒ မင်းလွသာစည် ကျေးဇူး၏ လမ်းပန်းဆက်သွယ်ရေးမကောင်းခြင်း၊ ညောင်စိမ်းပွားကျေးတွင် ဆီးခုံများသစ်ယူရာတွင်ခက်ခဲခြင်း၊ သွားလာရေးများနှောင့်နှေးခြင်း၊ အသေးစားစက်မှုလုပ်ငန်းများမလုပ်နိုင်ခြင်း၊ လူမှုရေးကိစ္စများအချိန်နှောင့်နှေးခြင်းတို့ကိုတွေ့ရပါသည်။
- ⇒ ပညာရေးတွင် လမ်းမကောင်း၍ ကလေးများကျောင်းမသွားချင်ခြင်း၊ လျှပ်စစ်မီးမရှိ၍ ညအခါ စာလွှတ်ရာတွင်ခက်ခဲခြင်း၊ ကျန်းမာရေးအခွင့်အလမ်းမရှိခြင်းတို့ကိုတွေ့ရပါသည်။
- ⇒ ကျေးဇူး၏ ဖွံ့ဖြိုးမှုအားကောင်းစေရန် လမ်းပန်းဆက်သွယ်ရေးများအားကောင်းလာစေရန် လျှပ်စစ်မီးများမရရှိခြင်း၊ နည်းပညာဗဟုသုတများနည်းခြင်း၊ လမ်းများမကောင်းခြင်း၊ လမ်းညွှန်ခြင်းများမရှိခြင်းတို့ကိုထောက်ပံ့ပေးရန်လိုအပ်နေပါသည်။
- ⇒ ထို့ကြောင့် ပထမနှစ်စာအုပ်တွင် ကျေးဇူး၏လိုအပ်ချက်များထဲမှ ကျေးဇူးချင်ဆက်လက်ဖြည့်ဖြည်းကိုင်ညွှန်ပေးခြင်း၊ ခုနစ်ယူနှစ်စာအုပ်တွင် ကျေးဇူး၏လိုအပ်ချက်များဖြည့်ဖြည်းကိုင်ညွှန်ပေးရန် ဆွေးနွေးခဲ့ကြပါသည်။



ကျေးဇူးဖွံ့ဖြိုးရေး အစီအစဉ်

ကျေးဇူး - မင်းလှသာစည်
အုပ်စု - အုန်းပင်

ဖြိုးနယ် - ပျော်သွယ်
ရက်စွဲ - 16.11.2019

ဦးစားပေးအဆင့်

ဖွံ့ဖြိုးရေးလုပ်ငန်းများ

အဆိုပြုသူ

- | | | |
|---|--------------------------------------|-----------|
| ၁ | တံတားတည်ဆောက်ခြင်း | ကျား + ၁၁ |
| ၂ | ဆေးခန်းတည်ဆောက်ခြင်း | ကျား + ၁၁ |
| ၃ | စာသင်ကျောင်း ဆောက်လုပ်ခြင်း | ကျား + ၁၁ |
| ၄ | သီးနှံများကောင်းမျိုးသန့်
ရရှိရန် | ကျား |
| ၅ | လူမှုကူညီရေးကော်မရှင် | ကျား + ၁၁ |
| ၆ | စက်ချုပ်သစ်တင် | မ |



၇။ ကော်မတီဝင်များရွေးချယ်ခြင်းနှင့်ကျေးရွာဖွံ့ဖြိုးရေးအစီအစဉ်ဆောင်ရွက်မှုမှတ်တမ်းဓါတ်ပုံများ



ကော်မတီရွေးချယ်ရန် မဲရေတွက်နေစဉ်



စီမံကိန်းမိတ်ဆက်အစည်းအဝေးမှတ်တမ်းဓါတ်ပုံ



အမျိုးသမီးများပင့်ကူအိမ်ကွန်ယက်ရေးဆွဲနေစဉ်မှတ်တမ်းဓာတ်ပုံ



ကော်မတီဝင်များစာရင်း

ကျေးရွာစီမံကိန်းအထောက်အကူပြုကော်မတီ စာရင်းများ			
ကျေးရွာ- မင်းလှသာဆည်			အုပ်စု- ဆန်းပင်
စဉ်	အမည်	ကျား/မ	ရာထူး
၁	ဦးစောမျိုးစင်	ကျား	စေတနာ့ဝန်ထမ်း
၂	ဒေါ်ဝင်းအေး	မ	စေတနာ့ဝန်ထမ်း
၃	ဦးတင်အောင်စိုး	ကျား	စီမံကိန်းဥက္ကဋ္ဌ
၄	ဒေါ်စန်းသီတာ	မ	စီမံကိန်းဥက္ကဋ္ဌ
၅	ဦးအောင်လှိုင်မြင့်	ကျား	ဝယ်ယူရေးဆပ်ကော်မတီဥက္ကဋ္ဌ
၆	ဦးဒိုင်ထူး	ကျား	ဝယ်ယူရေးဆပ်ကော်မတီ
၇	ဒေါ်တူး	မ	ဝယ်ယူရေးဆပ်ကော်မတီ
၈	ဦးမောင်မောင်	ကျား	စောင့်ကြည့်ကြီးကြပ်ရေးဆပ်ကော်မတီဥက္ကဋ္ဌ
၉	ဒေါ်ဥမ္မာဆီ	မ	စောင့်ကြည့်ကြီးကြပ်ရေးဆပ်ကော်မတီ
၁၀	ဒေါ်အေးစိုး	မ	စောင့်ကြည့်ကြီးကြပ်ရေးဆပ်ကော်မတီ
၁၁	ဦးမင်းထိုက်	ကျား	လည်ပတ်ထိန်းသိမ်းရေးဆပ်ကော်မတီဥက္ကဋ္ဌ
၁၂	ဒေါ်အေးမြင့်	မ	လည်ပတ်ထိန်းသိမ်းရေးဆပ်ကော်မတီ
၁၃	ဒေါ်စန်းယုမော်	မ	လည်ပတ်ထိန်းသိမ်းရေးဆပ်ကော်မတီ
၁၄	ဦးတင်ဥဇွန်	ကျား	ကျေးရွာငွေစာရင်းကိုင်
၁၅	ဦးငြိမ်းမင်း	ကျား	ဝေဖန်အကြံပြုတိုင်ကြားချက်ဖြေရှင်းရေးအဖွဲ့
၁၆	ဒေါ်တင်ကြည်	မ	ဝေဖန်အကြံပြုတိုင်ကြားချက်ဖြေရှင်းရေးအဖွဲ့
၁၇			
၁၈			
၁၉			
၂၀			
၂၁			
၂၂			
၂၃			
၂၄			
၂၅			



၈။ ပထမနှစ်စက်ဝန်း ကျေးရွာအခြေခံအချက်အလက်များ (ပုံစံ-၁)

ပုံစံ - ၈ - ၁ ကျေးရွာအခြေခံအချက်အလက်များ (Form PC 1)

လမ်းညွှန်ချက်။ ကျေးရွာတစ်ရွာသို့ ပထမဆုံးမိတ်ဆက်ခရီး သွားရောက်သောအခါ လူထုစည်းရုံးရေးမှူးသည် ကျေးရွာ ခေါင်းဆောင်များအား ကျေးရွာအချက်အလက်များကို မေတ္တာရပ်ခံ၍ တောင်းခံရသည်။ ဤအချက်အလက်များကို စီမံကိန်း မိတ်ဆက်အစည်းဝေးမတိုင်မီတောင်းခံရမည်။ စီမံကိန်းမိတ်ဆက်အစည်းဝေးတွင် လူထုစည်းရုံးရေးမှူးသည် ဤအချက်အလက် များအား စစ်ဆေးပြီး မှန်ကန်အောင်ပြုလုပ်ရမည်။ ပြီးနောက်တွင် လူထုစည်းရုံးရေးမှူးမှ သတင်းအချက်အလက်ထံသို့ Tablets မှ တဆင့် ဖြည့်သွင်းရမည်။

ကျေးရွာခေါင်းဆောင် အမည် <u>ဦးညိုစိန်</u>	ကျေးရွာခေါင်းဆောင်၏ ဖုန်းနံပါတ် <u>၀၅-၃၃၀၁၅၂၃၀/၁၅၇၅၀၃၅၆</u>	လူထုစည်းရုံးရေးမှူး၏ အမည်
ပြည်နယ်၊ ကိုင်းဒေသကြီး	မြို့နယ်	ကျေးရွာအုပ်စုအုပ်စုအမည်
<u>အရှေ့</u>	<u>ပျော်ကွယ်</u>	<u>မင်းလှဘာစည်</u>

လူမျိုးစု	အိမ်ထောင်စုအရေအတွက်	ကိုးကွယ်သည့်ဘာသာ	အိမ်ထောင်စုအရေအတွက်
လူမျိုးစု (၁) <u>ဗမာ</u>	<u>၁၀၇</u>	ဘာသာ (၁) <u>ဗုဒ္ဓ</u>	<u>၁၀၇</u>
လူမျိုးစု (၂) -----		ဘာသာ (၂) -----	
လူမျိုးစု (၃) -----		ဘာသာ (၃) -----	
လူမျိုးစုရော -----		ဘာသာရော -----	
အခြား			
	အရေအတွက်		
မသန်စွမ်းသူများ	<u>၄</u>		
သက်ကြီးရွယ်အိုများ (၆၅ နှစ် နှင့် အထက်)	<u>၇၀</u>		
စစ်ဘေးရှောင်			

	အမျိုးသား (အရေအတွက်)	အမျိုးသမီး (အရေအတွက်)
လူဦးရေ	<u>၂၃၉</u>	<u>၂၅၁</u>
လူမျိုးစု (၁)-----		
လူမျိုးစု (၂)-----		
လူမျိုးစု (၃)-----		
အခြား		
အိမ်ထောင်ဦးစီး	<u>၉၀</u>	<u>၁၇</u>

(ခ) အခြေခံအဆောက်အအုံ အသုံးအဆောင်များ

စာသင်ကျောင်း	အမှတ် ခြံစံပါ	ကျန်းမာရေး	အမှတ် ခြံစံပါ	ဘာသာရေး အဆောက် အအုံများ	အမှတ် ခြံစံပါ



အထက်တန်းကျောင်း	<input type="checkbox"/>	ဆေးရုံ	<input type="checkbox"/>	စေတီ	၉၂
အလယ်တန်းကျောင်း	<input type="checkbox"/>	ကျန်းမာရေးဌာန	<input type="checkbox"/>	ဘုန်းကြီးကျောင်း	၉၂
မူလတန်းကျောင်း	<input type="checkbox"/>	ကျန်းမာရေးဌာနခွဲ	<input type="checkbox"/>	ဟိန္ဒူဘုရားကျောင်း	<input type="checkbox"/>
မူကြိုကျောင်း	<input type="checkbox"/>	ဆေးပေးခန်း	<input type="checkbox"/>	ခရစ်ယာန်ကျောင်း	<input type="checkbox"/>
အခြား	<input type="checkbox"/>	အခြား	<input type="checkbox"/>	ဗလီ	<input type="checkbox"/>
မှတ်ချက်		မှတ်ချက်		အခြား	<input type="checkbox"/>

(ဂ) ကျွမ်းကျင်သူများမှတ်တမ်း (ကျေးရွာတွင်နေထိုင်သော သို့မဟုတ် တခြားရွာမှလာရောက်သော ကျွမ်းကျင်သူများ)

(၁) စာသင်ကျောင်း			(၂) ကျန်းမာရေး			(၃) လက်မှုပညာရှင်		
	ရွာတွင်နေထိုင်သူ	အခြားရွာမှလာသူ		ရွာတွင်နေထိုင်သူ	အခြားရွာမှလာသူ		ရွာတွင်နေထိုင်သူ	အခြားရွာမှလာသူ
မူလတန်းပြဆရာ/မ	<input type="checkbox"/>	<input type="checkbox"/>	ဆရာဝန်	<input type="checkbox"/>	<input type="checkbox"/>	လက်သမား	၁၂	<input type="checkbox"/>
အထက်တန်းပြဆရာ/မ	<input type="checkbox"/>	<input type="checkbox"/>	လက်ထောက်ကျန်းမာရေးမှူး	<input type="checkbox"/>	<input type="checkbox"/>	ပန်းရုံ	<input type="checkbox"/>	<input type="checkbox"/>
အလယ်တန်းပြဆရာ/မ	<input type="checkbox"/>	<input type="checkbox"/>	အမျိုးသမီးကျန်းမာရေးဆရာမ	<input type="checkbox"/>	<input type="checkbox"/>	လျှပ်စစ်ကျွမ်းကျင်ပညာရှင်	<input type="checkbox"/>	<input type="checkbox"/>
မူကြိုဆရာ/မ	<input type="checkbox"/>	<input type="checkbox"/>	သားဖွားဆရာမ	<input type="checkbox"/>	<input type="checkbox"/>	ရေပိုက်သွယ်သူ	<input type="checkbox"/>	<input type="checkbox"/>
အခြား	<input type="checkbox"/>	<input type="checkbox"/>	ပြည်သူ့ကျန်းမာရေးလုပ်သား	<input type="checkbox"/>	<input type="checkbox"/>	စက်ပြင်ဆရာ	<input type="checkbox"/>	<input type="checkbox"/>
မှတ်ချက်			မှတ်ချက်			မှတ်ချက်		

(ဃ) ကျေးရွာသို့ ရောက်ရှိနိုင်သည့် လမ်းအခြေအနေ / ကျေးရွာတစ်ရွာသည် ၎င်း၏ ကျေးရွာအုပ်စုနှင့် ဆက်သွယ်ထားသော လမ်းအခြေအနေ (အောက်ပါတို့ကိုပိုင်းပါ)

ကျောက်ကြမ်းလမ်း ကတ္တရာလမ်း ကွန်ကရစ်လမ်း မော်တော်ဆိုင်ကယ်လမ်း
 ကျောက်ခင်းလမ်း မြေသားလမ်း လူသွားလမ်း အခြား _____

(င) ကျေးရွာဖွံ့ဖြိုးမှုစီမံချက်

(၁) လူထုပဟိုပြုစီမံကိန်းမစတင်မီ ဤကျေးရွာတွင်ကျေးရွာဖွံ့ဖြိုးမှု စီမံချက်ရှိခဲ့ပါသလား? ပိုင်းပါ ရှိပါသည်/မရှိပါ/မသိပါ

(၂) ရှိခဲ့ပါလျှင် ဤစီမံချက်ကို မည်သည့် ခုနှစ်တွင်ပြင်ဆင်ခဲ့ပါသနည်း? နှစ်-----/မသိပါ

(၃) ဤစီမံချက်ကို မြို့နယ်မှအတည်ပြုခဲ့ပါသလား? ပြုခဲ့ပါသည်/မပြုခဲ့ပါ/မသိပါ

(စ) ခရီးအကွာအဝေး

(၁) ဤကျေးရွာ၏ဗဟိုမှ ၎င်းကျေးရွာအုပ်စု၏ဗဟိုအထိ ခရီးခိုင်းမည်မျှကွာဝေးသနည်း? မိုင်-----/မသိပါ

(၂) ဤကျေးရွာမှ ၎င်းကျေးရွာအုပ်စုဗဟိုအထိ သွားလာရာတွင်ကြာမြင့်သည့်အချိန်။

ခြောက်သွေ့ရာသီတွင်ကြာချိန်----- ၂၅ မိနစ် ----- ထော်လာဂျီ/မော်တော်ဆိုင်ကယ်/ခြေလျင်/လား/မော်တော်ဘုတ်/အခြား-----

မိုးရာသီတွင်ကြာချိန်----- ၂၅ မိနစ် ----- ထော်လာဂျီ/မော်တော်ဆိုင်ကယ်/ခြေလျင်/လား/မော်တော်ဘုတ်/အခြား-----



(ခ) ဖတ်ဝန်းကျင်ဆိုင်ရာ သဘာဝဘေးအန္တရာယ်

ဤကျေးရွာတွင် ရေကြီးခြင်းကဲ့သို့ သဘာဝဘေးအန္တရာယ်ကျရောက်ဖွဲ့ခြင်း ရှိပါသလား။

မရှိပါ

ရှိပါသည်

ရိုလျှင်ဖော်ပြပါ

၂၀၁၆ (ဇူလိုင်လတွင်)

(ဇ) ကျေးရွာတွင် ဖွဲ့စည်းထားသော အဖွဲ့အစည်းများ

လူထုပဟိုပြုစီမံကိန်းမတိုင်မီ ဤကျေးရွာတွင် ကျေးရွာဖွံ့ဖြိုးရေးအတွက် အစိုးရ (သို့) ရွာသားများကိုယ်တိုင်(သို့) စီမံကိန်းတစ်ခုခုမှ ဖွဲ့စည်းထားသည့် အဖွဲ့အစည်းများရှိပါသလား။

(၁) မြို့ပေါ်

(၂) -----

(ဈ) အထွေထွေအုပ်ချုပ်ရေး ဦးစီးဌာန (GAD) မှ မှတ်တမ်းတင်ထားခြင်း

ဤကျေးရွာသည် အထွေထွေအုပ်ချုပ်ရေး ဦးစီးဌာန (GAD) မှ မှတ်တမ်းတင်ထားမှု ရှိပါသလား။

မရှိပါ

ရှိပါသည်

ကျေးရွာခေါင်းဆောင်

အမည် ဦးညိုတင်

လက်မှတ် နေ့စွဲ ၂၀၁၇.၂.၂၀

လူထုစည်းရုံးရေးမှူး

အမည် ဒေါ်လှလှဝင်း

လက်မှတ် နေ့စွဲ ၂၀၁၇.၂.၂၀



ဒုတိယနှစ်စက်ဝန်း ကျေးရွာအခြေခံအချက်အလက်များ (ပုံစံ-၁)

၂

၇.၀၂

ပုံစံ - ၈ - ၁ ကျေးရွာအခြေခံအချက်အလက်များ (Form PC 1)

လယ်ဌာနချုပ်၊ ကျေးရွာတစ်ရွာသို့ ပထမဆုံးပိတ်ဆက်ခင်း သွားရောက်သောအခါ လူထုစည်းရုံးရေးများသည် ကျေးရွာ
ခေါင်းဆောင်များအား ကျေးရွာအချက်အလက်များကို မေတ္တာရပ်ခံ၍ တောင်းခံရသည်။ ဤအချက်အလက်များကို စီမံကိန်း
ပိတ်ဆက်အရည်အဝေပံ့ပိုးတောင်းခံရမည်။ စီမံကိန်းပိတ်ဆက်အရည်အဝေတွင် လူထုစည်းရုံးရေးများသည် ဤအချက်အလက်
များအား စစ်ဆေးဆုံးဖြတ်ပေးရန်အားဖြင့်လုပ်ရမည်။ ပြီးနောက်တွင် လူထုစည်းရုံးရေးများ သတင်းအချက်အလက်ထိသို့ Tablets မှ
တဆင့် ဖြည့်သွင်းရမည်။

ကျေးရွာခေါင်းဆောင် အမည် _____ ကျေးရွာခေါင်းဆောင်၏ ဝန်းနဲပိတ် _____ လူထုစည်းရုံးရေး၏ အမည် _____
 ဦး ဦးဦးဦး _____
 မြည်နယ်လုံခြုံရေးအဖွဲ့မှူးအဖွဲ့မှူး ဦးနယ် ပျော်ဦးဦး ကျေးရွာအုပ်စု အုပ်စုပိုင် ကျေးရွာ မင်္ဂလာကျေးရွာ

ကျေးရွာ	အိမ်ထောင်စုအရေအတွက်	ကိုးကွယ်သည့်ဘာသာ	အိမ်ထောင်စုအရေအတွက်
လူမျိုးစု (၁) ... မအူဝ ...	၁၂၀	ဘာသာ (၁) ... ဗုဒ္ဓ ...	၁၂၀
လူမျိုးစု (၂)		ဘာသာ (၂)	
လူမျိုးစု (၃)		ဘာသာ (၃)	
လူမျိုးစုများ		ဘာသာများ	
အခြား	အရေအတွက်		
မသန်စွမ်းသူများ	၂		
သက်ကြီးရွယ်အိုများ (၆၅ နှစ် နှင့် အထက်)	၄၇		
စစ်ဘေးပျောက်			

	အမျိုးသား (အရေအတွက်)	အမျိုးသမီး (အရေအတွက်)
ကျေးရွာ		
လူမျိုးစု (၁) ... မအူဝ ...	၂၅၅	၂၆၀
လူမျိုးစု (၂)		
လူမျိုးစု (၃)		
အခြား		
အိမ်ထောင်စုဦးရီး	၉၄	၂၇

(၈) အခြေခံအောက်အဖွဲ့ အသုံးအဆောင်များ

စာသင်ကျောင်း	အမှတ် ခြံပေါ်	ကျန်းမာရေး	အမှတ် ခြံပေါ်	ဘာသာရေး အဆောက် အအုံများ	အမှတ် ခြံပေါ်



အလယ်တန်းကျောင်း	<input type="checkbox"/>	ခေမာရုံ	<input type="checkbox"/>	ခေမာရုံ	<input type="checkbox"/>
အလယ်တန်းကျောင်း	<input type="checkbox"/>	ကျန်းမာရေးဌာန	<input type="checkbox"/>	ဘုန်းဦးကျောင်း	<input checked="" type="checkbox"/>
ပထမတန်းကျောင်း	<input type="checkbox"/>	ကျန်းမာရေးဌာန	<input type="checkbox"/>	ဟိန္ဒူဘုရားကျောင်း	<input type="checkbox"/>
ပုဂံကျောင်း	<input type="checkbox"/>	ခေမာရုံ	<input type="checkbox"/>	မရမ်းဘန်ကျောင်း	<input type="checkbox"/>
အခြား	<input type="checkbox"/>	အခြား	<input type="checkbox"/>	အခြား	<input type="checkbox"/>
မှတ်ချက်		မှတ်ချက်		မှတ်ချက်	

(ဂ) ကျွမ်းကျင်သူများမှတ်တမ်း (ကျေးရွာတွင်နေထိုင်သော သို့မဟုတ် တခြားရွာမှလာရောက်သော ကျွမ်းကျင်သူများ)

	(ခ) တာဝန်ကျောင်း		(င) ကျန်းမာရေး		(ဂ) လက်မှုပညာရပ်	
	ရွာတွင်နေထိုင်သူ	အခြားရွာမှလာသူ	ရွာတွင်နေထိုင်သူ	အခြားရွာမှလာသူ	ရွာတွင်နေထိုင်သူ	အခြားရွာမှလာသူ
ပုလဲတန်းပြဆရာ/မ	<input type="checkbox"/>	<input type="checkbox"/>	ဆရာဝန်	<input type="checkbox"/>	လက်သား	<input checked="" type="checkbox"/>
အထက်တန်းပြဆရာ/မ	<input type="checkbox"/>	<input type="checkbox"/>	လက်ထောက်ကျန်းမာရေးပူး	<input type="checkbox"/>	ပန်းရံ	<input checked="" type="checkbox"/>
အလယ်တန်းပြဆရာ/မ	<input type="checkbox"/>	<input type="checkbox"/>	အမျိုးသမီးကျန်းမာရေးဆရာမ	<input type="checkbox"/>	လျှပ်စစ်ကျွမ်းကျင်ပညာသား	<input checked="" type="checkbox"/>
ပုဂံပြဆရာ/မ	<input type="checkbox"/>	<input type="checkbox"/>	သားရွာဆရာမ	<input type="checkbox"/>	ခေတ်သစ်ပညာ	<input type="checkbox"/>
အခြား	<input type="checkbox"/>	<input type="checkbox"/>	ပြည်သူ့ကျန်းမာရေးလုပ်သား	<input type="checkbox"/>	စက်မှုဆရာ	<input checked="" type="checkbox"/>
မှတ်ချက်			မှတ်ချက်		မှတ်ချက်	

(ဃ) ကျေးရွာသို့ ရောက်ရှိနိုင်သည့် လမ်းအခြေအနေ / ကျေးရွာတစ်ရွာသည် ၎င်း၏ ကျေးရွာအုပ်စုနှင့် ဆက်သွယ်ထားသော လမ်းအခြေအနေ (အောက်ဖော်ပြပါအတိုင်းပင်)

ကျောက်ကြမ်းလမ်း ကျေးရွာလမ်း ကွန်ကရစ်လမ်း မော်တော်ဆိုင်ကယ်လမ်း
 ကျောက်ခင်းလမ်း မြေသားလမ်း လူသွားလမ်း အခြား _____

(င) ကျေးရွာအုပ်စုပုံစံချက်

(၁) လူထုပေါက်ပြဲပုံစံကျိုးပေးစေနိုင်မည့် ဤကျေးရွာတွင်ကျေးရွာအုပ်စုပုံစံချက်ပုံစံချက်ရှိပါသလား? ဝိုင်

(၂) ရှိပါလျှင် ဤပုံစံချက်ကို မည်သည့် ခုနှစ်တွင်ပြင်ဆင်ခဲ့ပါသနည်း? နှစ် ၂၀၁၄/မသိပါ

(၃) ဤပုံစံချက်ကို မြို့နယ်မှအတည်ပြုခဲ့ပါသလား? မြို့နယ်သည်/မမြို့နယ် /မသိပါ

(စ) ဝေဖန်အကွာအဝေး

(၁) ဤကျေးရွာ၏ပတ်ပတ်မှ ၎င်းကျေးရွာအုပ်စု၏ပတ်ပတ်အထိ ဝေဖန်ပိုင်မည်မျှကွာဝေးသနည်း? မိုင် ၂.၅၀/မသိပါ

(၂) ဤကျေးရွာမှ ၎င်းကျေးရွာအုပ်စု၏ပတ်ပတ်အထိ သွားလာရာတွင်ကြာမြင့်သည့်အချိန်

ခြောက်သွေ့ရာသီတွင်ကြာချိန် - ၁၀ မိနစ် - မော်လာရီ/မော်တော်ဆိုင်ကယ်/မြေလျှင်/လား/မော်တော်ဘုတ်/အခြား _____

မိုးရာသီတွင်ကြာချိန် - ၁၅ မိနစ် - မော်လာရီ/မော်တော်ဆိုင်ကယ်/မြေလျှင်/လား/မော်တော်ဘုတ်/အခြား _____



(ဆ) ပတ်ဝန်းကျင်ဆိုင်ရာ သဘာဝဘေးအန္တရာယ်

ဤကျေးရွာတွင် ရေကြီးခြင်းကိုသို့ သဘာဝဘေးအန္တရာယ်ကုရောက်ပွားခြင်း ရှိပါသလား။

မရှိပါ ရှိပါသည် ရိလျှင်ဖော်ပြပါ - မရေကြီးခြင်း

(ဇ) ကျေးရွာတွင် ခွဲစည်းထားသော အဖွဲ့အစည်းများ

လူထုလုံခြုံရေးစီမံကိန်းမတိုင်မီ ဤကျေးရွာတွင် ကျေးရွာဖွံ့ဖြိုးရေးအတွက် အစိုးရ (သို့) ရွာသားများကိုယ်တိုင်(သို့) စီမံကိန်းတစ်ခုခုမှ ခွဲစည်းထားသည့် အဖွဲ့အစည်းများရှိပါသလား။

(၁)လူ့ပတ်ဝန်းကျင်ထိန်းသိမ်းရေးအဖွဲ့

(၂)လူထုလုံခြုံရေးအဖွဲ့အစည်းများ

(ဈ) အထွေထွေအုပ်ချုပ်ရေး ဦးစီးဌာန (GAD) မှ မှတ်တမ်းတင်ထားခြင်း

ဤကျေးရွာသည် အထွေထွေအုပ်ချုပ်ရေး ဦးစီးဌာန (GAD) မှ မှတ်တမ်းတင်ထားမှု ရှိပါသလား။

မရှိပါ ရှိပါသည်

ကျေးရွာခေါင်းဆောင်

အမည် ဦးဦးဇော်

လက်မှတ် [Signature] ဇူလိုင် ၂၀၁၁

လူထုစည်းရုံးရေးမှူး

အမည် ဒေါ်ခန့်အိန်

လက်မှတ် [Signature] ဇူလိုင် ၂၀၁၁



တတိယနှစ်စက်ဝန်း

ပုံစံ - ၈ - ၁ ကျေးရွာအခြေခံအချက်အလက်များ (Form PC 1)

လမ်းညွှန်ချက်။ ကျေးရွာတစ်ရွာသို့ ပထမဆုံးမိတ်ဆက်ခရီး သွားရောက်သောအခါ လူထုစည်းရုံးရေးမှူးသည် ကျေးရွာ ခေါင်းဆောင်များအား ကျေးရွာအချက်အလက်များကို မေတ္တာရပ်ခံ၍ တောင်းခံရမည်။ ဤအချက်အလက်များကို စီမံကိန်း မိတ်ဆက်အစည်းဝေးမတိုင်မီတောင်းခံရမည်။ စီမံကိန်းမိတ်ဆက်အစည်းဝေးတွင် လူထုစည်းရုံးရေးမှူးသည် ဤအချက်အလက် များအား စစ်ဆေးပြီး မှန်ကန်အောင်ပြုလုပ်ရမည်။ ပြီးနောက်တွင် လူထုစည်းရုံးရေးမှူးမှ သတင်းအချက်အလက်ထံသို့ Tablets မှ တဆင့် ဖြည့်သွင်းရမည်။

ကျေးရွာခေါင်းဆောင် အမည် ဦး ဥဒိုတုတ်	ကျေးရွာခေါင်းဆောင်၏ ဖုန်းနံပါတ် ၀၇-၇၇၇၃၁၀၃၅၀	လူထုစည်းရုံးရေးမှူး၏ အမည် ဒေါ်သိတာဇွေ
ပြည်နယ်တိုင်းဒေသကြီး	မြို့နယ်	ကျေးရွာအုပ်စု
မန္တလေး	မြို့နယ်	ကျေးရွာအုပ်စု
ပျက်ဘူယီ	ကျေးရွာအုပ်စု	ကျေးရွာ
မင်း	ကျေးရွာအုပ်စု	ကျေးရွာ

က။ လူဦးရေ

လူမျိုးစု	အိမ်ထောင်စုအရေအတွက်	ကိုးကွယ်သည့်ဘာသာ	အိမ်ထောင်စုအရေအတွက်
လူမျိုးစု (၁) - ဗမာ	၅၁	ဘာသာ (၁) - ဗုဒ္ဓ	၅၁
လူမျိုးစု (၂) -----		ဘာသာ (၂) -----	
လူမျိုးစု (၃) -----		ဘာသာ (၃) -----	
လူမျိုးစုရော -----		ဘာသာရော -----	
အခြား	အရေအတွက်		
မသန်စွမ်းသူများ	၂	ဗမာ	
သက်ကြီးရွယ်အိုများ (၆၅ နှစ် နှင့် အထက်)	၃၅	ဗမာ	
စစ်ဘေးရှောင်	-		

	အမျိုးသား (အရေအတွက်)	အမျိုးသမီး (အရေအတွက်)
လူဦးရေ		
လူမျိုးစု (၁) - ဗမာ	၂၅၁	၂၆၃
လူမျိုးစု (၂) -----		
လူမျိုးစု (၃) -----		
အခြား		
အိမ်ထောင်စုဦးစီး	၉၈	၂၃

(ခ) အခြေခံအဆောက်အအုံ အသုံးအဆောင်များ

စာသင်ကျောင်း	အမှတ် ခြံရံပါ	ကျန်းမာရေး	အမှတ် ခြံရံပါ	ဘာသာရေး အဆောက် အအုံများ	အမှတ် ခြံရံပါ
မူကြိုကျောင်း	<input type="checkbox"/>	တိုက်နယ်ဆေးရုံ	<input type="checkbox"/>	စေတီ	<input type="checkbox"/>



မူလတန်းကျောင်း	<input type="checkbox"/>	ကျန်းမာရေးဌာန	<input type="checkbox"/>	ဘုန်းကြီးကျောင်း	<input checked="" type="checkbox"/>
မူလနှစ်ကျောင်း	<input type="checkbox"/>	ကျန်းမာရေးဌာနခွဲ	<input type="checkbox"/>	ဟိန္ဒူဘုရားကျောင်း	<input type="checkbox"/>
အလယ်တန်းကျောင်း	<input type="checkbox"/>	ဆေးပေးခန်း	<input type="checkbox"/>	ခရစ်ယာန်ကျောင်း	<input type="checkbox"/>
လယ်လွန်ကျောင်း	<input type="checkbox"/>	အခြား	<input type="checkbox"/>	ဗလီ	<input type="checkbox"/>
အထက်တန်းကျောင်း	<input type="checkbox"/>			အခြား	<input type="checkbox"/>
အခြား	<input type="checkbox"/>				
မှတ်ချက်		မှတ်ချက်		မှတ်ချက်	

(ဂ) ကျွမ်းကျင်သူများမှတ်တမ်း (ကျေးရွာတွင်နေထိုင်သော သို့မဟုတ် တခြားရွာမှလာရောက်သော ကျွမ်းကျင်သူများ)

(၁) စာသင်ကျောင်း			(၂) ကျန်းမာရေး			(၃) လက်မှုပညာရှင်		
	ရွာတွင်နေထိုင်သူ	အခြားရွာမှလာသူ		ရွာတွင်နေထိုင်သူ	အခြားရွာမှလာသူ		ရွာတွင်နေထိုင်သူ	အခြားရွာမှလာသူ
မူလတန်းပြဆရာ/မ	<input checked="" type="checkbox"/>	<input type="checkbox"/>	ဆရာဝန်	<input type="checkbox"/>	<input type="checkbox"/>	လက်သမား	<input checked="" type="checkbox"/>	<input checked="" type="checkbox"/>
အထက်တန်းပြဆရာ/မ	<input type="checkbox"/>	<input type="checkbox"/>	လက်ထောက်ကျန်းမာရေးမှူး	<input type="checkbox"/>	<input type="checkbox"/>	ပန်းရံ	<input type="checkbox"/>	<input checked="" type="checkbox"/>
အလယ်တန်းပြဆရာ/မ	<input type="checkbox"/>	<input type="checkbox"/>	အမျိုးသမီးကျန်းမာရေးဆရာမ	<input type="checkbox"/>	<input type="checkbox"/>	လှုပ်စစ်ကျွမ်းကျင်၊ မီးသမား	<input type="checkbox"/>	<input type="checkbox"/>
မူကြိုဆရာ/မ	<input type="checkbox"/>	<input type="checkbox"/>	သားဖွားဆရာမ	<input type="checkbox"/>	<input type="checkbox"/>	ရေပိုက်သွယ်သူ	<input type="checkbox"/>	<input type="checkbox"/>
အခြား	<input type="checkbox"/>	<input type="checkbox"/>	ပြည်သူ့ကျန်းမာရေးလုပ်သား	<input type="checkbox"/>	<input type="checkbox"/>	စက်ပြင်ဆရာ	<input type="checkbox"/>	<input type="checkbox"/>
မှတ်ချက်			မှတ်ချက်			မှတ်ချက်		

(ဃ) ကျေးရွာသို့ ရောက်ရှိနိုင်သည့် လမ်းအခြေအနေ / ကျေးရွာတစ်ရွာသည် ၎င်း၏ ကျေးရွာအုပ်စုနှင့် ဆက်သွယ်ထားသော လမ်းအခြေအနေ (အောက်ပါတို့ကိုပိုင်းပါ)

ကျောက်ကြမ်းလမ်း ကတ္တရာလမ်း ကွန်ကရစ်လမ်း မော်တော်ဆိုင်ကယ်လမ်း
 ကျောက်ခင်းလမ်း မြေသားလမ်း လူသွားလမ်း အခြား _____

(င) ကျေးရွာဖွံ့ဖြိုးမှုစီမံချက်

- (၁) လူထုဗဟိုပြုစီမံကိန်းမစတင်မှီ ဤကျေးရွာတွင်ကျေးရွာဖွံ့ဖြိုးမှု စီမံချက်ရှိခဲ့ပါသလား? ပိုင်းပါ
ရှိပါသည်/မရှိပါ/မသိပါ
- (၂) ရှိခဲ့ပါလျှင် ဤစီမံချက်ကို မည်သည့် ခုနှစ်တွင်ပြင်ဆင်ခဲ့ပါသနည်း? နှစ်-----/မသိပါ
- (၃) ဤစီမံချက်ကို မြို့နယ်မှအတည်ပြုခဲ့ပါသလား? ပြုခဲ့ပါသည်/မပြုခဲ့ပါ /မသိပါ

(စ) ခရီးအကွာအဝေး

- (၁) ဤကျေးရွာ၏ဗဟိုမှ ၎င်းကျေးရွာအုပ်စု၏ဗဟိုအထိ ခရီးမိုင်မည်မျှကွာဝေးသနည်း? မိုင် ၁၀ မိုင်ခွဲ ၅ မသိပါ
- (၂) ဤကျေးရွာမှ ၎င်းကျေးရွာအုပ်စုဗဟိုအထိ သွားလာရာတွင်ကြာမြင့်သည့်အချိန်။

ခြောက်သွေ့ရာသီတွင်ကြာချိန် ----- ၁၀ မိနစ် ----- ထော်လာဂျီ/မော်တော်ဆိုင်ကယ်/ခြေလျင်/လား/မော်တော်ဘုတ်/
 အခြား -----
 မိုးရာသီတွင်ကြာချိန် ----- ၁၅ မိနစ် ----- ထော်လာဂျီ/မော်တော်ဆိုင်ကယ်/ခြေလျင်/လား/မော်တော်ဘုတ်/



အခြား -----

(ဆ) ပတ်ဝန်းကျင်ဆိုင်ရာ သဘာဝဘေးအန္တရာယ်

ဤကျေးရွာတွင် ရေကြီးခြင်းကဲ့သို့ သဘာဝဘေးအန္တရာယ်ကျရောက်ဖူးခြင်း ရှိပါသလား။

မရှိပါ ရှိပါသည် ရှိလျှင်ဖော်ပြပါ -----

(ဇ) ကျေးရွာတွင် ဖွဲ့စည်းထားသော အဖွဲ့အစည်းများ

လူထုဗဟိုပြုစီမံကိန်းမတိုင်မီ ဤကျေးရွာတွင် ကျေးရွာဖွံ့ဖြိုးရေးအတွက် အစိုးရ (သို့) ရွာသားများကိုယ်တိုင်(သို့) စီမံကိန်းတစ်ခုခုမှ ဖွဲ့စည်းထားသည့် အဖွဲ့အစည်းများရှိပါသလား။

(၁) -----

(၂) -----

(ဈ) အထွေထွေအုပ်ချုပ်ရေး ဦးစီးဌာန (GAD) မှ မှတ်တမ်းတင်ထားခြင်း

ဤကျေးရွာသည် အထွေထွေအုပ်ချုပ်ရေး ဦးစီးဌာန (GAD) မှ မှတ်တမ်းတင်ထားမှု ရှိပါသလား။

မရှိပါ ရှိပါသည်

ကျေးရွာခေါင်းဆောင်

အမည် စိုးညိုတုတ်

လက်မှတ် [Signature]

နေ့. ၁၃. ၁၀. ၂၀၁၈

လူထုစည်းရုံးရေးမှူး

အမည် အိတ်တိတာဇွယ်

လက်မှတ် [Signature]

နေ့. ၁၃. ၁၀. ၂၀၁၈



စတုတ္ထနှစ် စက်ဝန်း

ပုံစံ - ၈ - ၁ ကျေးရွာအခြေခံအချက်အလက်များ (Form PC 1)

လမ်းညွှန်ချက်၊ ကျေးရွာတစ်ရွာသို့ ပထမဆုံးမိတ်ဆက်ရေးသွားရောက်သောအခါ လူထုစည်းရုံးရေးမှူးသည် ကျေးရွာခေါင်းဆောင်များအားကျေးရွာအချက်အလက်များကိုပေးစွဲ၊ ရပ်စံ၍တောင်းခံရသည်။ ဤအချက်အလက်များကိုစီမံကိန်းမိတ်ဆက်အစည်းဝေးပတ်ိုင်မိတောင်းခံရသည်။ စီမံကိန်းမိတ်ဆက်အစည်းဝေးတွင် လူထုစည်းရုံးရေးမှူးသည် ဤအချက်အလက်များအား စစ်ဆေးပြီး မှန်ကန်အောင်ပြုလုပ်ရမည်၊ ပြီးနောက်တွင် လူထုစည်းရုံးရေးမှူးမှ သတင်းအချက်အလက်ထံသို့ Tablets မှ တစ်စင့်ဖြည့်သွင်းရမည်။		
ကျေးရွာခေါင်းဆောင် အမည် ဦးညိုတုတ်	ကျေးရွာခေါင်းဆောင်၏ ဖုန်းနံပါတ် ၀၇-၇၈၄၇၂၇၀၀	လူထုစည်းရုံးရေးမှူး၏အမည် ဒေါ်ခင်တာဖြူ
မြန်မာ့တိုင်းဒေသကြီး ဇွန်လေး	မြို့နယ် ဗျက်ဘွဲ့ပတ်	ကျေးရွာအုပ်စု ဆူဒိုးပင်
		ကျေးရွာ မင်းလှဘာစည်

က၊ လူဦးရေ

လူမျိုးစု	အိမ်ထောင်စုအရေအတွက်	ကိုးကွယ်သည့်ဘာသာ	အိမ်ထောင်စုအရေအတွက်
လူမျိုးစု (၁) ဗမာ	၁၂၁	ဘာသာ(၁) ဗုဒ္ဓ	၁၂၁
လူမျိုးစု (၂) -----		ဘာသာ(၂) -----	
လူမျိုးစု (၃) -----		ဘာသာ(၃) -----	
လူမျိုးစုစရာ -----		ဘာသာစရာ -----	
အခြား			
	အရေအတွက်		
မသန်စွမ်းသူများ	၃		
သက်ကြီးရွယ်အိုများ (၆၅ နှစ် နှင့် အထက်)	၄၅		
စစ်ဘေးရှောင်			



	အမျိုးသား(အရေအတွက်)	အမျိုးသမီး(အရေအတွက်)	စုစုပေါင်းအရေအတွက်
လူဦးရေ	၂၅၇	၂၇၁	၅၂၈
လူမျိုးစု (၁)-----			
လူမျိုးစု (၂)-----			
လူမျိုးစု (၃)-----			
အခြား			
အိမ်ထောင်စဉ်းစီး	၁၀၀	၂၃	၁၂၃

(ခ)အခြေခံအဆောက်အအုံ အသုံးအဆောင်များ

စာသင်ကျောင်း	အမှတ် ခြံပိ	ကျန်းမာရေး	အမှတ်ပြု ခပ်ပိ	ဘာသာရေးအဆောက် အအုံများ	အမှတ် ခြံပိ
အထက်တန်းကျောင်း	<input type="checkbox"/>	ဆေးရုံ	<input type="checkbox"/>	စေတီ	<input checked="" type="checkbox"/>
အလယ်တန်းကျောင်း	<input type="checkbox"/>	ကျန်းမာရေးဌာန	<input type="checkbox"/>	ဘုန်းကြီးကျောင်း	<input checked="" type="checkbox"/>
မူလတန်းကျောင်း	<input type="checkbox"/>	ကျန်းမာရေးဌာနခွဲ	<input type="checkbox"/>	ဟိန္ဒူဘုရားကျောင်း	<input type="checkbox"/>
မူကြီးကျောင်း	<input type="checkbox"/>	ဆေးပေးခန်း	<input type="checkbox"/>	ခရစ်ယာန်ကျောင်း	<input type="checkbox"/>
အခြား	<input type="checkbox"/>	အခြား	<input type="checkbox"/>	ဗလီ	<input type="checkbox"/>
				အခြား	<input type="checkbox"/>
မှတ်ချက်		မှတ်ချက်		မှတ်ချက်	



(ဂ) ကျွမ်းကျင်သူများမှတ်တမ်း (ကျေးရွာတွင်နေထိုင်သော သို့မဟုတ် တခြားရွာမှလာရောက်သောကျွမ်းကျင်သူများ)

(၁) ကသင်ကျောင်း			(၂) ကျန်းမာရေး			(၃) လက်မှုပညာရှင်		
	ရွာတွင်နေထိုင်သူ	အခြားရွာမှလာသူ		ရွာတွင်နေထိုင်သူ	အခြားရွာမှလာသူ		ရွာတွင်နေထိုင်သူ	အခြားရွာမှလာသူ
မူလတန်းပြဆရာ/မ	<input checked="" type="checkbox"/>	<input type="checkbox"/>	ဆေးဝန်	<input type="checkbox"/>	<input type="checkbox"/>	လက်သမား	<input checked="" type="checkbox"/>	<input checked="" type="checkbox"/>
အထက်တန်းပြဆရာ/မ	<input type="checkbox"/>	<input type="checkbox"/>	လက်ထောက်ကျန်းမာရေးမှူး	<input type="checkbox"/>	<input type="checkbox"/>	ပန်းရံ	<input type="checkbox"/>	<input checked="" type="checkbox"/>
အလယ်တန်းပြဆရာ/မ	<input type="checkbox"/>	<input type="checkbox"/>	အမျိုးသမီးကျန်းမာရေးဆရာမ	<input type="checkbox"/>	<input type="checkbox"/>	လျှပ်စစ်ကျွမ်းကျင်ပီးသမား	<input type="checkbox"/>	<input checked="" type="checkbox"/>
မူကြိုဆရာ/မ	<input type="checkbox"/>	<input type="checkbox"/>	သားဖွားဆရာ	<input type="checkbox"/>	<input checked="" type="checkbox"/>	ရေပိုက်သွယ်သူ	<input type="checkbox"/>	<input type="checkbox"/>
အခြား	<input type="checkbox"/>	<input type="checkbox"/>	ပြည့်သူ့ကျန်းမာရေးလုပ်သား	<input type="checkbox"/>	<input type="checkbox"/>	စက်ပြင်ဆရာ	<input type="checkbox"/>	<input type="checkbox"/>
မှတ်ချက်				မှတ်ချက်				

(ဃ) ကျေးရွာသို့ ရောက်ရှိနိုင်သည့်လမ်းအခြေအနေ / ကျေးရွာ တစ်ရွာသည် ၎င်း၏ကျေးရွာအုပ်စုနှင့် ဆက်သွယ်ထားသောလမ်းအခြေအနေ (အောက်ပါတို့ကိုပိုင်းပါ)

- ကျောက်ကြမ်းလမ်း ကတ္တရာလမ်း ကွန်ကရစ်လမ်း မော်တော်ဆိုင်ကယ်လမ်း
 ကျောက်ခင်းလမ်း မြေသားလမ်း လှသွားလမ်း အခြား _____

(င) ကျေးရွာပြုပြင်မှုစီမံချက် ပိုင်းပါ

(၁) လူထုထုတ်ပြန်စီမံကိန်းမစတင်မီ ဤကျေးရွာတွင် ကျေးရွာပြုပြင်မှု စီမံချက်ရှိခဲ့ပါသလား? ရှိပါသည်/မရှိပါ/မသိပါ

(၂) ရှိခဲ့ပါလျှင် ဤစီမံချက်ကို မည်သည့် နှစ်တွင် ပြင်ဆင်ခဲ့ပါသနည်း? နှစ်-----/မသိပါ

(၃) ဤစီမံချက်ကို ခြုံငုံအတည်ပြုခဲ့ပါသလား? ပြုခဲ့ပါသည်/မပြုခဲ့ပါ /မသိပါ



(၈) ခရီးအကွာအဝေး

(၁) ဤကျေးရွာ၏ပတ်ဝန်းကျင်ကျေးရွာအုပ်စုပတ်ဝန်းကျင်ခရီးပိုင်ဆိုင်မှုကွာဝေးသနည်း? ပိုင်ဆိုင်မိမိပါ

(၂) ဤကျေးရွာမှ ၎င်းကျေးရွာအုပ်စုပတ်ဝန်းကျင်အထိသွား လာရာတွင်ကြာမြင့်သည့်အချိန်။

ခြောက်သွေ့ရာသီတွင်ကြာချိန် ၁၀ မိနစ် ----- ဝေးလံလာရုံ/မော်တော်ဆိုင်ကယ်/ခြေလျှင်/လာ/မော်တော်ဘုတ်/

အခြား: -----

မိုးရာသီတွင်ကြာချိန် ၃၀ မိနစ် ----- ဝေးလံလာရုံ/မော်တော်ဆိုင်ကယ်/ခြေလျှင်/လာ/မော်တော်ဘုတ်/

အခြား: -----

(၉) ပတ်ဝန်းကျင်ဆိုင်ရာသဘာဝဘေးအန္တရာယ်

ဤကျေးရွာတွင်ကြေးခြင်းကဲ့သို့ သဘာဝဘေးအန္တရာယ်ကျရောက်ဖူးခြင်း ရှိပါသလား။

မရှိပါ ရှိပါသည် ရှိလျှင်ဖော်ပြပါ-----

(၁၀) ကျေးရွာတွင် ဇွဲစည်းထားသော အဖွဲ့အစည်းများ

လူထုပတ်ဝန်းကျင်ဆိုင်ရာ ဤကျေးရွာတွင် ကျေးရွာဖွံ့ဖြိုးရေးအတွက် အစိုးရ(သို့)ရွာသားများ(ကိုယ်တိုင်(သို့) စီမံကိန်းတစ်ခုခုမှ ဇွဲစည်းထားသည့် အဖွဲ့အစည်းများရှိပါသလား။

(၁) -----

(၂) -----

(၁၁) အထွေထွေအုပ်ချုပ်ရေး ဦးစီးဌာန (GAD) မှ မှတ်တမ်းတင်ထားခြင်း

ဤကျေးရွာသည် အထွေထွေအုပ်ချုပ်ရေး ဦးစီးဌာန (GAD) မှ မှတ်တမ်းတင်ထားမှု ရှိပါသလား။

မရှိပါ ရှိပါသည်

ကျေးရွာခေါင်းဆောင်

အမည် ဦးညိုတုတ်

လက်မှတ် နေ့စွဲ

လူထုစည်းရုံးရေးမှူး

အမည် ဒေါ်သိတာဌေး

လက်မှတ် နေ့စွဲ



၉။ ပထမနှစ်စက်ဝန်း ပုံစံ ၈-၂။ စီမံကိန်းစက်ဝန်းအချိန်ဇယား

ပုံစံ - ၈ - ၂ - စီမံကိန်းစက်ဝန်းအချိန်ဇယား (PC 2)

လမ်းညွှန်ချက်၊ သက်ဆိုင်ရာလူထုစည်းရုံးရေးမှူး/လက်ထောက်နည်းပညာမှူးများမှ စီမံကိန်းစက်ဝန်းအဆင့်တစ်ခုစီပြီးစီးတိုင်း ကျေးရွာအုပ်စုအတွက် ဤပုံစံကို ဖြည့်သွင်းရမည်။

စည်းရုံးရေးမှူး/ဝန်ထမ်း အမည် ဒေါ်လှလှထွန်း

နေ့စွဲ ၂၅.၁.၂၀၁၇ စက်ဝန်းအားအမှတ်ဖြစ်ပါ ၂၈ စက်ဝန်း(၁) စက်ဝန်း(၂) စက်ဝန်း(၃) စက်ဝန်း(၄) စက်ဝန်း(၅)

ပြည်နယ်/တိုင်း/မြို့နယ် မန္တလေး ကျေးရွာအုပ်စု အင်းဂွေ ကျေးရွာ အင်းဂွေ

စီမံကိန်းစတင်ရွက်မှုအဆင့်များ	နေ့စွဲ		အစည်းအဝေးတွင်တက်ရောက်သူအရေအတွက်			
	စတင်သည့်နေ့	ပြီးဆုံးသည့်နေ့	အချိုးသားအရေအတွက်	အချိုးသမီးအရေအတွက်	အိမ်ထောင်စုအရေအတွက်	လူမျိုးစုတက်ရောက်သူအရေအတွက်နှင့် လူမျိုးစုအမည်
၁။ ကျေးရွာစီမံကိန်း မိတ်ဆက်အစည်းအဝေး	၂၅.၁.၁၇	၂၅.၁.၁၇	၃၆	၃၆	၇၃	ဗမာ ၇၁
၂။ ကျေးရွာဖွံ့ဖြိုးရေး စီမံချက်ရေးဆွဲခြင်းအစည်းအဝေး	၂၆.၁.၁၇	၂၆.၁.၁၇	၂၈	၂၈	၆၂	ဗမာ ၆၂
၃။ ကျေးရွာအုပ်စု လုပ်ငန်းဆုံးဖြတ်ချက်ချသည့်အစည်းအဝေး	၂၈.၁.၁၇	၂၈.၁.၁၇	၂၀	၂၀	၃၆	ဗမာ ၃၆
၄။ မြို့နယ်အဆင့် စီမံကိန်းရေးဆွဲရေး နှင့် အကောင်အထည်ဖော်ရေးကော်မတီ၏ စီမံကိန်း သုံးသပ်မှုအစည်းအဝေး			မလို	မလို	မလို	မလို
၅။ မြို့နယ် စီမံကိန်းရေးဆွဲရေး နှင့် အကောင်အထည်ဖော်ရေး ကော်မတီ၏ဆုံးဖြတ်မှုကို ရွာသို့ အသိပေးအကြောင်းကြားသည့် အစည်းအဝေး						
၆။ စီမံကိန်းလုပ်ငန်းဆွဲစီမံချက်ရေးဆွဲခြင်းအစည်းအဝေး						
၆.၁။ စီမံကိန်းလုပ်ငန်း အကောင်အထည်ဖော်ရေးအစီအစဉ် ရေးဆွဲခြင်း						



ဒုတိယနှစ်စက်ဝန်း ပုံစံ ၈-၂။ စီမံကိန်းစက်ဝန်းအချိန်ဇယား

ပုံစံ - ၈ - ၂ - စီမံကိန်းစက်ဝန်းအချိန်ဇယား (PC 2)

လမ်းညွှန်ချက်၊ သက်ဆိုင်ရာလုပ်ထုတ်စည်းရုံးရေးမှူး/လက်ထောက်နည်းပညာမှူးများမှ စီမံကိန်းစက်ဝန်းအဆင့်တစ်ခုစီပြီးစီးပုံစံ၊ ကျေးရွာအုပ်စုအတွက် ဤပုံစံကို ဖြည့်သွင်းရမည်။

စည်းရုံးရေးမှူး/ဝန်ထမ်း အမည် **ဒေါ်စန္ဒာထွန်း**

ခန့်.စိ **၅၀၂၂၀၁၇**

ပြည်နယ်/တိုင်း **မန္တလေး**၊ မြို့နယ် **ပျော်ဗွယ်**၊ ကျေးရွာအုပ်စု **ခရုဂါးပင်**၊ ကျေးရွာ **မင်းဂွာဘဝစည်**

စက်ဝန်းအားအမှတ်ဖြစ်ပါ စက်ဝန်း(၁) စက်ဝန်း(၂) စက်ဝန်း(၃) စက်ဝန်း(၄)

စီမံကိန်းထောင်ရွက်မှုအဆင့်များ	ခန့်.စိ		အစည်းအဝေးတွင်တက်ရောက်သူအရေအတွက်			
	စတင်သည့် ခန့်.	ပြီးဆုံးသည့်ခန့်.	အချိုးသား အရေအတွက်	အမျိုးသမီး အရေအတွက်	အိမ်ထောင်စု အရေအတွက်	လူမျိုးစုတက်ရောက်သူ အရေအတွက် နှင့် လူမျိုးစုအမည်
၁။ ကျေးရွာစီမံကိန်း မိတ်ဆက်အစည်းအဝေး	၂၈-၁၁-၂၀၁၇	၂၈-၁၁-၂၀၁၇	၄၃	၂၉	၇၂	မမာ ၇၂
၂။ ကျေးရွာဖွံ့ဖြိုးရေး စီမံချက်ရေးဆွဲခြင်း အစည်းအဝေး	၂၉-၁၁-၂၀၁၇	၂၉-၁၁-၂၀၁၇	၃၉	၄၆	၈၅	မမာ ၈၅
၃။ ကျေးရွာအုပ်စု လုပ်ငန်းဆုံးဖြတ်ချက်ချသည့် အစည်းအဝေး	၅-၁၂-၂၀၁၇	၅-၁၂-၂၀၁၇	၁၉	၁၁	၃၀	မမာ ၃၀
၄။ မြို့နယ်အဆင့် စီမံကိန်းရေးဆွဲရေး နှင့် အကောင်အထည်ဖော်ရေးကော်မတီ၏ စီမံကိန်း သုံးသပ်မှု အစည်းအဝေး			မလို	မလို	မလို	မလို
၅။ မြို့နယ် စီမံကိန်းရေးဆွဲရေး နှင့် အကောင်အထည်ဖော်ရေး ကော်မတီ၏ဆုံးဖြတ်မှုကို ရွာသို့ အသိပေး အကြောင်းကြားသည့် အစည်းအဝေး	၁၂-၁-၂၀၁၈	၁၂-၁-၂၀၁၈	၃၄	၂၉	၆၃	မမာ ၆၃
၆။ စီမံကိန်းလုပ်ငန်းဖြစ်ချက်ရေးဆွဲခြင်း အစည်းအဝေး						



၆.၁။ ဝိပဿနာလုပ်ငန်း အကောင်အထည်ဖော် ရေးအစီအစဉ် ရေးဆွဲခြင်း	၂၀၂၁.၂၀၂၁	၂၀၂၁.၂၀၂၁	၂၉	၆၃	၆၀၀	၆၃
၆.၂။ ဝယ်ယူရေးအစီအစဉ် ရေးဆွဲခြင်း						
၆.၃။ ဘဏ္ဍာရေးကုန်ကျမှု လျာထားရေးအစီအစဉ် ရေးဆွဲခြင်း						
၆.၄။ ငြင်း/ထိန်းအစီအစဉ် ရေးဆွဲခြင်း						
၇။ ဝိပဿနာလုပ်ငန်းခွဲ တိုးတက်မှု စောင့်ကြည့် အစည်းအဝေး	၂၀၂၁.၂၀၂၁	၂၀၂၁.၂၀၂၁	၂၉	၆၃	၆၀၀	၆၃
၇.၁။ အစည်းအဝေး ပထမအကြိမ်						
၇.၂။ အစည်းအဝေး ဒုတိယအကြိမ်						
၇.၃။ အစည်းအဝေး တတိယအကြိမ်						
၈။ ဝိပဿနာလုပ်ငန်းခွဲ အပြီးသတ်စစ်ဆေးခြင်း အစည်းအဝေး						
၉။ လူထုဝင်ဆေးခန်းအစည်းအဝေး						



တတိယနှစ်စက်ဝန်း

ပုံစံ - ၈ - ဂ - ဂ - စီမံကိန်းစက်ဝန်းအချိန်ဇယား (PC 2)

လမ်းညွှန်ချက်၊ သက်ဆိုင်ရာလူထုစည်းရုံးရေးမှု/လက်ထောက်နည်းပညာမျိုးစုံမှ စီမံကိန်းစက်ဝန်းအဆင့်တစ်ခုစီပြီးစီးတိုင်း ကျေးရွာနှင့် ကျေးရွာအုပ်စုအတွက် ဤပုံစံကို ပြည့်စုံစွာ ရမည်။

စည်းရုံးရေးမှု/ဝန်ထမ်း အမည် အင်္ဂါကာဓျ

နေ့စွဲ ၂၀.၁၇.၂၀၁၈

စက်ဝန်းအားအမှတ်ဖြစ်ပါ စက်ဝန်း(၁) စက်ဝန်း(၂) စက်ဝန်း(၃)

ပြည်နယ်/တိုင်း မန္တလေး၊ မြို့နယ် ကျေးရွာအုပ်စု၊ နယ် မင်းလှ၊ ညောင်ဦးမြို့နယ်

စီမံကိန်းဆောင်ရွက်မှုအဆင့်များ	နေ့စွဲ		အစည်းအဝေးတွင်တက်ရောက်သူအရေအတွက်				အိမ်ထောင်စု %
	စတင်သည့်နေ့	ပြီးဆုံးသည့်နေ့	အချိန်အရေအတွက်	အချိန်အရေအတွက်	အိမ်ထောင်စုအရေအတွက်	လူမျိုးစုတက်ရောက်သူအရေအတွက်နှင့် လူမျိုးစုအမည်ပေါင်း	
၁။ ကျေးရွာစီမံကိန်း မိတ်ဆက်အစည်းအဝေး	၂၀.၁၀.၂၀၁၈	၂၀.၁၁.၂၀၁၈	၄၈	၄၈	၅၀၈	၁၀၈	၁၆၅
၂။ ကျေးရွာဖွံ့ဖြိုးရေး စီမံချက်ရေးဆွဲခြင်းအစည်းအဝေး	၂၇.၁၀.၂၀၁၈	၂၇.၁၀.၂၀၁၈	၄၈	၄၈	၅၀၈	၅၀၈	၁၆၅
၃။ ကျေးရွာအုပ်စု လုပ်ငန်းဆုံးဖြတ်ချက်ချသည့်အစည်းအဝေး	၂၅.၁၀.၂၀၁၈	၂၅.၁၀.၂၀၁၈	၄၈	၄၈	၅၀၈	၅၀၈	၁၆၅
၄။ မြို့နယ်အဆင့် စီမံကိန်းရေးဆွဲရေးနှင့် အကောင်အထည်ဖော်ရေးကော်မတီ၏ စီမံကိန်း သုံးသပ်မှုအစည်းအဝေး							
၅။ မြို့နယ် စီမံကိန်းရေးဆွဲရေးနှင့် အကောင်အထည်ဖော်ရေး ကော်မတီ၏ဆုံးဖြတ်မှုကို ရွာသို့ အသိပေးအကြောင်းကြားသည့် အစည်းအဝေး	၂၅.၁၀.၂၀၁၈	၂၅.၁၀.၂၀၁၈	၄၈	၄၈	၅၀၈	၅၀၈	၁၆၅
၆။ စီမံကိန်းလုပ်ငန်းခွဲစီမံချက်ရေးဆွဲခြင်းအစည်းအဝေး							
၆.၁။ စီမံကိန်းလုပ်ငန်း အကောင်အထည်ဖော်ရေးအစီအစဉ် ရေးဆွဲခြင်း	၂၅.၁၀.၂၀၁၈	၂၅.၁၀.၂၀၁၈	၄၈	၄၈	၅၀၈	၅၀၈	၁၆၅

စတုတ္ထနှစ် စက်ဝန်း



ပုံစံ - ၀၂ - စီမံကိန်းစက်ဝန်းအချိန်ဇယား (PC 2)

လည်ညွှန်းချက်	သက်ဆိုင်ရာလုပ်ရာစဉ်များ/လက်ထောက်နည်းပညာရေးမှူးများ	စီမံကိန်းစက်ဝန်းအဆင့်တစ်ခုစီဖြစ်စေရန်ကျေးဇူးပြု၍
ကျေးဇူးရှာအုပ်စုအတွက်	သက်ဆိုင်ရာလုပ်ရာစဉ်များ/လက်ထောက်နည်းပညာရေးမှူးများ	
စည်းရုံးရေးမှူး/လက်ထောက်နည်းပညာရေးမှူးထံသို့ အမည် -	ရွှေကျွန်းစောင့်	၁။ စီမံကိန်းစက်ဝန်း (၁) <input type="checkbox"/> စက်ဝန်း (၂) <input type="checkbox"/> စက်ဝန်း (၃) <input type="checkbox"/> စက်ဝန်း (၄) <input type="checkbox"/> စက်ဝန်း (၅) <input type="checkbox"/>
ခန့်.စိ	၁၆.၁၁.၂၀၂၄	၂။ စက်ဝန်း (၄)
ပြည်နယ်/တိုင်း	မန္တလေး	ကျေးဇူးရှာအုပ်စု
	မြို့နယ်	ဧရာဝတီ
	ကျေးရွာအုပ်စု	ကျေးရွာ
		ခေ.ပ.ပ

စီမံကိန်းစောင့်ရှောက်မှုအဆင့်များ	ခန့်.စိ		အစည်းအဝေးတွင်တက်ရောက်သူအရေအတွက်				
	စက်ဝက်လည် ခန့်.	ပြန်လည် ခန့်.	အချို့သား အရေ အတွက်	အချို့သား အရေ အတွက်	အိမ်ထောင် ရမည့် အတွက်	လူမှုပတ်ဝန်းကျင် အရေအတွက် နှင့် လူမှုပတ်ဝန်းကျင်	အိမ်ထောင် ရမည့် ရ %
၁။ ကျေးရွာစီမံကိန်း မိတ်ဆက်အစည်းအဝေး	၂၆.၁၁.၂၀၂၄	၂၆.၁၁.၂၀၂၄	၅၅	၅၆	၁၁၁	၂၂၃	၉၀%
၂။ ကျေးရွာခွဲကြီးရေး စီမံချက်ရေးဆွဲခြင်း အစည်းအဝေး	၂၆.၁၁.၂၀၂၄	၂၆.၁၁.၂၀၂၄	၅၅	၅၆	၁၁၁	၂၂၃	၉၀%
၃။ ကျေးရွာအုပ်စု လုပ်ငန်းစဉ်ကြိုက်ချက်ချက်ချာညှိအစည်းအဝေး	၂၆.၁၁.၂၀၂၄	၂၆.၁၁.၂၀၂၄	၁၄	၇	၂၁	၂၁	
၄။ မြို့နယ်အဆင့်စီမံကိန်းရေးဆွဲရေးနှင့်အကောင်အထည်ဖော်ရေးကော်မတီ၏ စီမံကိန်း			၈၅	၈၅	၈၅	၈၅	



၁၀။ ပထမနှစ်စက်ဝန်း ပုံစံ ၈-၃။ ကျေးရွာဖွံ့ဖြိုးရေးဦးစားပေးအစီအစဉ်

ပုံစံ - ၈ - ၃ ကျေးရွာဖွံ့ဖြိုးရေး ဦးစားပေးအစီအစဉ် (Form PC 3)

လမ်းညွှန်မှုကော်မတီ အဆင့်(၃) ကျေးရွာမှော်မှန်းချက်အစည်းအဝေး ပြီးဆုံးသောအခါ ကျေးရွာစီမံကိန်း အထောက်အကူပြုကော်မတီသည် လူထုစည်းရုံးရေးမှူး/ဝန်ထမ်း အမည် ဒေါ်လှလှဝင်း ဤပုံစံကိုပြည့်စုံအောင် ဖြည့်သွင်းရမည်။

လူထုစည်းရုံးရေးမှူး/ဝန်ထမ်း အမည် ဒေါ်လှလှဝင်း
 နေ့စွဲ ၂၅.၃.၂၀၁၇ စက်ဝန်းအား အမှတ်ခြစ်ပါ (✓)၊ စက်ဝန်း(၁) □ စက်ဝန်း(၂) □ စက်ဝန်း(၃) □ စက်ဝန်း(၄)

ပြည်နယ်/တိုင်း မန္တလေး မြို့နယ်/မြို့နယ် ကျေးရွာအုပ်စု ကျွန်းပင် ကျေးရွာအင်း ယုသာစည်
 က။ အခက်အခဲအတားအဆီးများအားရှေးနှေးခြင်း - ယခုလက်ရှိအခြေအနေတွင် ဤကျေးရွာဖွံ့ဖြိုးတိုးတက်ရေးအတွက် အဓိက အခက်အခဲအတားအဆီးများသည် မည်သည်များဖြစ်ပါသနည်း။ (အမျိုးသား/သမီး အနည်းဆုံးအခက်အခဲ ၅ ခုစီဖော်ပြပါ)

အမျိုးသား အဖွဲ့မှ တင်ပြသောအခက်အခဲအတားအဆီးများ		အမျိုးသမီး အဖွဲ့မှတင်ပြသောအခက်အခဲအတားအဆီးများ	
၁	ယုသာသစ်ကြားရပ်ခက်ခဲ	၁	မိုးတွင်းကာလခက်ခဲ
၂	ရွာမိုးကောင်းသွားလာရခက်ခဲ	၂	ကလေးများယုသာသစ်ရပ်ခက်ခဲ
၃	လောင်စာကခက်ခဲ	၃	ကျွန်းမာကျေးအခက်ခဲ
၄	ကျွန်းမာကျေးကခက်ခဲ	၄	မိုးမရွာရကလေးများစားကျက်ရာတွင်ခက်ခဲ
၅	မိုးကခက်ခဲ	၅	မိုးမရွာရခက်ခဲ
၆	ယုသာတရားရပ်ပါး	၆	ယုသာတရားရပ်ပါး
၇	မိုးရသဒဏ်ခက်ခဲ	၇	

ခ။ မှော်မှန်းခြင်း - နောင်လာမည့် (၅)နှစ် အတွင်း ကျေးရွာဖွံ့ဖြိုးရေး မှော်မှန်းလျာထားချက်များအား တင်ပြပါ။

အမျိုးသားအဖွဲ့မှ တင်ပြသောမှော်မှန်းချက်များ		အမျိုးသမီးအဖွဲ့မှ တင်ပြသောမှော်မှန်းချက်များ	
၁	ယုသာပွယ်လူရွာသစ်ကြားငြိမ်ချိန်	၁	သွားလာရန်လွယ်ကူချိန်
၂	သွားလာရန်လွယ်ကူစေရန်	၂	လွယ်ကူစွာယုသာသစ်ငြိမ်ချိန်
၃	မိဘကပြည်ဆိုင်ကိုင်တိုင် မီးရရှိရန်	၃	ကျွန်းမာကျေးအတွက် ကဆင်ပြေချိန်
၄	ကျွန်းမာကျေးကတွင်လွယ်ကူစွာကုသရန်	၄	ကလေးများစားကျက်ရာတွင် ကဆင်ပြေစေရန်
၅	ကျေးရွာဖွံ့ဖြိုးရေး	၅	ကျေးရွာဖွံ့ဖြိုးရေး
၆	ယုသာတရားရပ်ပါး	၆	ယုသာတရားရပ်ပါး
၇	လူမှုရေး ပွဲများ ကဆင်ပြေချိန်	၇	



က။ လူထုစီမံကိန်း၏ လာမည့် (၄) နှစ်အတွက် အကျုံးဝင်သော ဦးစားပေး ဖွံ့ဖြိုးတိုးတက်မှု လုပ်ငန်း အစီအစဉ်များအားဖော်ပြပါ။

အဆင့်	ကျေးရွာအတွက် ဦးစားပေး ဖွံ့ဖြိုးတိုးတက်မှု လုပ်ငန်းစဉ်များ	အဆိုပြုသူ (အမျိုးသားများ/ အမျိုးသမီးများ/အမျိုးသား+ အမျိုးသမီး)	ခန့်မှန်းကုန်ကျ စရိတ်	အကျိုးခံစားခွင့်ရှိသူ ခန့်မှန်းခြေ အရေအတွက်
၁	ဖွံ့ဖြိုးမြေ့ဆက်လမ်းပြုပြင်ရေး	က+မ		၄၉၀
၂	စာသင်ကျောင်းကသစ်	က+မ		၄၉၀
၃	လျှပ်စီးစက်ရုံ			
၄	ကျေးရွာစာကြည့်တိုက်	က+မ		၄၉၀
၅	ကျေးရွာခန်းမ	က		၄၉၀
၆				
၇				

ဃ။ လူထုစီမံကိန်း၏ လာမည့် (၄) နှစ်အတွက် အကျုံးမဝင်သော ဦးစားပေး ဖွံ့ဖြိုးတိုးတက်မှု လုပ်ငန်း အစီအစဉ်များအားဖော်ပြပါ။

အဆင့်	ကျေးရွာအတွက် ဦးစားပေး ဖွံ့ဖြိုးတိုးတက်မှု လုပ်ငန်းစဉ်များ	အဆိုပြုသူ (အမျိုးသားများ/ အမျိုးသမီးများ/အမျိုးသား+ အမျိုးသမီး)	အခန်းကဏ္ဍ
၁	လျှပ်စစ်ဖိုးရှေ့ရေး	က+မ	
၂	လျှပ်စစ်ခရီးကိုင်ကြိုးရှေ့ရှင်	က+မ	
၃	လျှပ်စီးကား ရှေ့ရှင်	က+မ	
၄			
၅			
၆			

ခေါင်းဆောင်၊ ကျေးရွာစီမံကိန်းအထောက်အကူပြုကော်မတီမှ အတည်ပြုသည်။

အမည် ဦးစောဝင်းကျော်အောင် လက်မှတ် [Signature] နေ့စွဲ ၂၆.၃.၂၀၁၇



ခ။ မျှော်မှန်းခြင်း - နောင်လာမည့် (၅) နှစ် အတွင်း ကျေးရွာဖွံ့ဖြိုးရေး မျှော်မှန်းလျာထားချက်များအား တင်ပြပါ။

အမျိုးသားအဖွဲ့မှ တင်ပြသောမျှော်မှန်းချက်များ	အမျိုးသမီးအဖွဲ့မှ တင်ပြသောမျှော်မှန်းချက်များ
၁။ ရွာတွင်းလမ်းများကောင်းစေရန် ရာသီဥတု၊ ရေ၊ လျှပ်စစ်အားလုံး ပြင်ဆင်ပေးရေးအတွက် အစီအစဉ်ချမှတ်ခြင်း	၁။ ရွာတွင်းလမ်းကောင်းပြုသောကြောင့် မိုးရာသီတွင် ရေကန်များ၊ မြီးရေအိုင်များ စီမံခန့်ခွဲရေး
၂။ လျှပ်စစ်မီး၊ ရေ၊ ရေအေးစွာ၊ လျှပ်စစ်များ လုပ်ဆောင်နိုင်စေရန် ဝင်ရောက်ပေးရေး	၂။ လျှပ်စစ်မီး၊ ရေ၊ ရေအေးစွာ၊ လျှပ်စစ်များ လုပ်ဆောင်နိုင်ရေး
၃။ စာသင်ကျောင်း၊ ရွာတွင်း ရှိရှိ ကလေးများ မိမိကျေးရွာတွင် စာသင်ကြား ခဲ့စေရန်	၃။ စာသင်ကျောင်း၊ ရွာတွင်း ရှိရှိ ကလေးများ ဖွဲ့စည်းပေးရန်
၄။ စာကြည့်တိုက်၊ ရွာတွင်း ရွာသူတို့အား ဖွဲ့စည်းပေးရေး	၄။ စာကြည့်တိုက်၊ ရွာတွင်း ရှိရှိ အများ ဆက်သွယ်ရေး ဖွဲ့စည်းပေးရေး
၅။ အစားအသောက်၊ မူးယစ်ဆေးများ လုပ်ငန်းတွင် လျော့နည်းစေရန်	၅။ အစားအသောက်၊ မူးယစ်ဆေးများ လျော့နည်းစေရန်
၆။ လူနာများ ရှိရှိ လူနာများ အချိန် ဖွဲ့ ဖွဲ့ ဆောင် ခဲ့ရန်	၆။ လူနာများ နှင့် ကိုယ်တိုင် ဆောင်ရွက်ရန် အားပေး လိုက်နာပါက အချိန် ဖွဲ့ ဖွဲ့ ဆောင် ခဲ့ရန်
၇။	၇။

ဂ။ လူထုဝင်ငံကိန်း၏ လာမည့် (၄) နှစ်အတွက် အကျိုးဝင်သော* ဦးစားပေး ဖွံ့ဖြိုးတိုးတက်မှု လုပ်ငန်း အစီအစဉ်များအားတင်ပြပါ။

အဆင့်	ကျေးရွာအတွက် ဦးစားပေး ဖွံ့ဖြိုးတိုးတက်မှု လုပ်ငန်းစဉ်များ	အဆိုပြုသူ (အမျိုးသားများ/ အမျိုးသမီးများ/ အမျိုးသား+ အမျိုးသမီး)	ခန့်မှန်းကုန်ကျ စရိတ်	အကျိုးခံစားခွင့်ရှိသူ ခန့်မှန်းခြေ အရေအတွက်
၁။	ကျေးရွာတွင်းလမ်း ပြုပြင်ခြင်း	အမျိုးသား + အမျိုးသမီး	၆၃၄၀၅၅၀	၅၁၅
၂။	လျှပ်စစ်ဆက်တိုက် ချဲ့ခြင်း	အမျိုးသား + အမျိုးသမီး	၁၀၅၀၀၀၀၀/-	၅၁၅
၃။	စာသင်ကျောင်းဆောက်လုပ်ခြင်း	အမျိုးသား + အမျိုးသမီး	၁၀၅၀၀၀၀၀/-	၅၁၅
၄။	စာကြည့်တိုက်ဆောက်လုပ်ခြင်း	အမျိုးသား + အမျိုးသမီး	၅၅၀၀၀၀၀/-	၅၁၅
၅။	ကျေးရွာအစားအသောက်၊ မူးယစ်ဆေးများ လုပ်ငန်းတွင် လျော့နည်းစေရန်	အမျိုးသား + အမျိုးသမီး	၈၅၀၀၀၀၀/-	၅၁၅
၆။				
၇။				



ဃ၊ လူထုစီမံကိန်း၏ လာမည့် (၄) နှစ်အတွက် အကျိုးမဝင်သော ဦးစားပေး ဖွံ့ဖြိုးတိုးတက်မှု လုပ်ငန်း အစီအစဉ်များအားဖော်ပြပါ။

အဆင့်	ကျေးရွာအတွက် ဦးစားပေး ဖွံ့ဖြိုး တိုးတက်မှု လုပ်ငန်းစဉ်များ	အဆိုပြုသူ (အမျိုးသားများ/ အမျိုးသမီးများ/အမျိုးသား+ အမျိုးသမီး)	အခန်းကဏ္ဍ
၁	လူ့အားလုံး	ဒီမိုကရေစီအဖွဲ့အစည်း	
၂			
၃			
၄			
၅			
၆			

ခေါင်းဆောင်၊ ကျေးရွာစီမံကိန်းအထောက်အကူပြုကော်မတီမှ အတည်ပြုသည်။

အမည် ဦးတင်အောင်စိုး လက်မှတ် [Signature] နေ့စွဲ ၅.၁၂.၂၀၁၇



တတိယနှစ်ကိန်း

ပုံစံ - ၈-၃ ကျေးရွာဖွံ့ဖြိုးရေး ဦးစားပေးအစီအစဉ် (Form PC 3)

လမ်းညွှန်ချက်၊ အဆင့်(၃)ကျေးရွာဖွံ့ဖြိုးရေးမှန်းချက်အစည်းအဝေးပြီးဆုံးသောအခါ ကျေးရွာစီမံကိန်း အထောက်အကူပြု ကော်မတီသည် လူထုစည်းရုံးရေးမှူးအကူအညီဖြင့် ဤပုံစံကိုပြည့်စုံအောင် ဖြည့်သွင်းရမည်။			
လူထုစည်းရုံးရေးမှူး/ဝန်ထမ်း အမည် ဒေါ်သီတာဌေး			
နေ့စွဲ ၁၇ - ၁၀ - ၂၀၁၈	စက်ဝန်းအား အမှတ်ခြစ်ပါ (✓) □ စက်ဝန်း(၁) □ စက်ဝန်း(၂) □ စက်ဝန်း(၃) □ စက်ဝန်း(၄)		
မြည်နယ်/တိုင်း မန္တလေး	မြို့နယ် ပျော်ဘွဲ့ပယ်	ကျေးရွာအုပ်စု အညိုပင်	ကျေးရွာ မင်းလှသာစည်

က။ အခက်အခဲအတားအဆီးများအားဆွေးနွေးခြင်း - ယခုလက်ရှိအခြေအနေတွင်ဤကျေးရွာဖွံ့ဖြိုးတိုးတက်ရေးအတွက် အဓိကအခက်အခဲအတားအဆီးများသည် မည်သည်များဖြစ်ပါသနည်း။ (အမျိုးသား/သမီး အနည်းဆုံးအခက်အခဲ ၅ ခုစီဖော်ပြပါ)

အုပ်စုဖွံ့ဖြိုးရေးမှူးများမှ တင်ပြသောအခက်အခဲအတားအဆီးများ	
လျှပ်စစ်ဓါတ် မရှိ၍ သွားလာရေး အခက်အခဲများ ရှာဖွေခက်ခဲခြင်း	□ ကျား □မ ပုဂ္ဂိုလ်များ+ မ
မြို့ရွာသို့ ရွာတွင်းလမ်း များ မကောင်း၍ သွားလာ ရခက်ခဲခြင်း	□ ကျား □မ ပုဂ္ဂိုလ်များ+ မ
ကလေးများ စာသင်ကြားရန် ကျောင်း မရှိ၍ ခက်ခဲခြင်း	□ ကျား □မ ပုဂ္ဂိုလ်များ+ မ
ရွာအဝင် တံတား မကောင်း၍ သွားလာရေး ခက်ခဲခြင်း	□ ကျား □မ ပုဂ္ဂိုလ်များ+ မ
ဆေးအိုးမရှိ၍ အရေး ဖေါ်နာမလျှော်ခြင်းဖြင့် ကုသရန်ခက်ခဲခြင်း	□ ကျား □မ ပုဂ္ဂိုလ်များ+ မ
လူမှုကူညီရေး ကား မရှိ၍ ခက်ခဲခြင်း	□ ကျား □မ □ ကျား+ မ
	□ ကျား □မ □ ကျား+ မ
	□ ကျား □မ □ ကျား+ မ
	□ ကျား □မ □ ကျား+ မ
	□ ကျား □မ □ ကျား+ မ



မှိုက်မှိုက်ခြင်း- နောင်လာမည့် (၅)နှစ် အတွင်း ကျေးရွာဖွံ့ဖြိုးရေး မှိုက်မှိုက်လျာထားချက်များအား တင်ပြပါ။

အုပ်စုဖွံ့ဖြိုးရေးမှိုက်မှိုက်မှု တင်ပြသောအခက်အခဲအတားအဆီးများ	
လမ်းဘေးရေဖြောင့်၊ ကောင်း၊ မြှုပ်ကာ ရေစီး၊ ရေလာ ကောင်း မြှုပ်လာစေရန်	<input type="checkbox"/> ကျား <input type="checkbox"/> မ <input type="checkbox"/> ကျား+ မ
အထွတ်၊ အထူးဖြူလှပရန်၊ အာပိုင်ပစ္စည်းများထားရန် ရန်ကုန်မြို့၊ အစားပြင်စေရန်	<input type="checkbox"/> ကျား <input type="checkbox"/> မ <input type="checkbox"/> ကျား+ မ
သောက်သုံး ရေ ချို ကို အသုံးပြုရာတွင် လုံလောက်စွာရရှိကာအခက်အခဲ ဖြစ်သုံး စွဲလျှင်ရန်	<input type="checkbox"/> ကျား <input type="checkbox"/> မ <input type="checkbox"/> ကျား+ မ
မြိုက်ပျိုးရေ လုံလောက်စွာ ရရှိလာစေရန်	<input type="checkbox"/> ကျား <input type="checkbox"/> မ <input type="checkbox"/> ကျား+ မ
အိမ်နဲ့ မျိုးကောင်း ရရှိပြီး အထွက်နှုန်းများ တိုးတက်လာစေရန်	<input type="checkbox"/> ကျား <input type="checkbox"/> မ <input type="checkbox"/> ကျား+ မ
	<input type="checkbox"/> ကျား <input type="checkbox"/> မ <input type="checkbox"/> ကျား+ မ
	<input type="checkbox"/> ကျား <input type="checkbox"/> မ <input type="checkbox"/> ကျား+ မ
	<input type="checkbox"/> ကျား <input type="checkbox"/> မ <input type="checkbox"/> ကျား+ မ
	<input type="checkbox"/> ကျား <input type="checkbox"/> မ <input type="checkbox"/> ကျား+ မ
	<input type="checkbox"/> ကျား <input type="checkbox"/> မ <input type="checkbox"/> ကျား+ မ
	<input type="checkbox"/> ကျား <input type="checkbox"/> မ <input type="checkbox"/> ကျား+ မ



က။ လူထုစီမံကိန်း၏ လာမည့် (၄) နှစ်အတွက် အကျုံးမဝင်သော ဦးစားပေး ဖွံ့ဖြိုးတိုးတက်မှု လုပ်ငန်း အစီအစဉ်များအားဖော်ပြပါ။

ဦးစားပေးအဆင့်	ကျေးရွာအတွက် ဦးစားပေး ဖွံ့ဖြိုးတိုးတက်မှု လုပ်ငန်းစဉ်များ	အဆိုပြုသူ (အမျိုးသားများ/ အမျိုးသမီးများ/ အမျိုးသား + အမျိုးသမီး)	အခန်းကဏ္ဍ	ဦးစားပေးအဆင့်သတ်မှတ်ချက်	ခန့်မှန်းကုန်ကျစရိတ်	အကျိုးခံစားခွင့်ရှိသူ ခန့်မှန်းခြေအရေအတွက်		
						ကျား	မ	ပေါင်း
၁	ရွာတွင်းလမ်းသွယ်များ ပြုပြင်ခြင်း	ကျား + မ	လမ်းတံတား	၁	၅၀၀၀၀၀	၂၅၂	၂၂၁	၅၇၃
၂	ရွာအဝင်တံတားပြင် တည်ဆောက်ခြင်း	ကျား + မ	လမ်းတံတား	၂	၅၀၀၀၀၀	၂၅၂	၂၂၁	၅၇၃
၃	လျှပ်စစ်ဖိလင်းကျေး (အင်ဂျင်)	ကျား + မ	မီးလင်းကျေး	၃	၁၀၀၀၀၀	၂၅၂	၂၂၁	၅၇၃
၄	ကျေးလက်ဆေးစားခန်း တည်ဆောက်ခြင်း	ကျား + မ	ကျန်းမာရေး	၄	၈၀၀၀၀၀	၂၅၂	၂၂၁	၅၇၃
၅	စာသင်ကျောင်းတည်ဆောက်ခြင်း (မူလတန်းကျောင်း)	ကျား + မ	ပညာရေး	၅	၅၅၀၀၀၀	၂၅၂	၂၂၁	၅၇၃

ဃ။ လူထုစီမံကိန်း၏ လာမည့် (၄) နှစ်အတွက် အကျုံးမဝင်သော ဦးစားပေး ဖွံ့ဖြိုးတိုးတက်မှု လုပ်ငန်း အစီအစဉ်များအားဖော်ပြပါ။

အဆင့်	ကျေးရွာအတွက် ဦးစားပေး ဖွံ့ဖြိုးတိုးတက်မှု လုပ်ငန်းစဉ်များ	အဆိုပြုသူ (အမျိုးသားများ/ အမျိုးသမီးများ/ အမျိုးသား + အမျိုးသမီး)	အခန်းကဏ္ဍ
၁	လူ့ဗျူဟာ ဦးစားပေး	အမျိုးသမီး	အခြား
၂			
၃			
၄			
၅			

ခေါင်းဆောင်၊ ကျေးရွာစီမံကိန်းအထောက်အကူပြုကော်မတီမှအတည်ပြုသည်။

အမည် ----- ဦးတင်စောစိုး ----- လက်မှတ် -----  ----- နေ့စွဲ ----- ၁၇.၁၂.၂၀၁၉ -----



စတုတ္ထနှစ် စက်ဝန်း

ပုံစံ - ၀-၃ ကျေးရွာခွဲ၊ မြို့များ ဦးတားပေးအပ်အစဉ် (Form PC 3)

လမ်းညွှန်ချက်၊ အဆင့်(၃)ကျေးရွာမှော်မှန်းချက်အစည်းအဝေးပြီးဆုံးသောအခါ ကျေးရွာစီမံကိန်း အထောက်အကူပြု ကော်မတီသည် လူထုစည်းရုံးရေးများအကူအညီဖြင့် ဤပုံစံ ကိုပြည့်စုံအောင် ဖြည့်သွင်းရမည်။			
လူထုစည်းရုံးရေးပူး/ဝန်ထမ်း အမည်		ဒေါ်ခင်စိန်စာပေ	
နေ့စွဲ	၁၆. ၁၁. ၂၀၁၉	<input checked="" type="checkbox"/> ကော်ဝန်းအား အမှတ်ခြစ်ပါ (✓) <input type="checkbox"/> စက်ဝန်း(၁) <input type="checkbox"/> စက်ဝန်း(၂) <input type="checkbox"/> စက်ဝန်း(၃) <input type="checkbox"/> စက်ဝန်း(၄)	
ပြည်နယ်/တိုင်း	မန္တလေး	မြို့နယ်	ကျေးရွာအုပ်စု
	ပျော်ဘွယ်	အညွန့်ပင်	ကျေးရွာ မင်းလှသာစည်

က။ အခက်အခဲအတားအဆီးများအားဆွေးနွေးခြင်း - ယခု လက်ရှိအခြေအနေတွင်ဤကျေးရွာခွဲ၊ မြို့တိုးတက်ရေးအတွက် အဓိကအခက်အခဲအတားအဆီးများသည် မည်သည့်များဖြစ်ပါသနည်း။ (အမျိုးသား/သမီး အားညှိဆဲအခက်အခဲ ၅ ခုစီဖော်ပြပါ)

အုပ်စုခွဲဆွေးနွေးမှုများမှ ငါ့ပြဿနာအခက်အခဲအတားအဆီးများ	
၀။ ရွာအဝင်တံတား မကောင်း စာမကြောင့် ဇွန်အထိ သွားလာရာတွင် အန္တရာယ်ရှိ ချော့ခြင်း၊ ခက်ခဲခြင်း	<input type="checkbox"/> ကျား <input type="checkbox"/> မကျား + မ
၂။ ဆေး၊ ဆေးဆိုင် မရှိလှစေကြောင့် သက်ကြီးရွယ်အိုများ အရေးပေါ် အခြေအနေကုသရာ၌ ခက်ခဲခြင်း	<input type="checkbox"/> ကျား <input type="checkbox"/> မကျား + မ
၃။ စာသင်ကျောင်း မရှိလှစေကြောင့် ကလေးများ အခြား ကျေးရွာသို့ တက်ရောက်ရာတွင် ခက်ခဲခြင်း	<input type="checkbox"/> ကျား <input type="checkbox"/> မကျား + မ
၄။ စိုက်ပျိုးရေး အတွက် ဆီးဖြူ မျိုးကောင် မျိုးသန့် ရွာပါးခြင်း	<input type="checkbox"/> ကျား <input type="checkbox"/> မကျား + မ
၅။ အရေးပေါ် အခြေအနေများတွင် လူမှုကူညီရေး ကာ မရှိ၍ အခက်အခဲဖြစ်ခြင်း	<input type="checkbox"/> ကျား <input type="checkbox"/> မကျား + မ
၆။ အမျိုးသမီးများ အတွက် အိမ်တွင်းဗုဒ္ဓိစက်ချုပ်သင်တန်း စတင်ကျင်းပခြင်း	<input type="checkbox"/> ကျား <input type="checkbox"/> မကျား + မ
	<input type="checkbox"/> ကျား <input type="checkbox"/> မကျား + မ
	<input type="checkbox"/> ကျား <input type="checkbox"/> မကျား + မ
	<input type="checkbox"/> ကျား <input type="checkbox"/> မကျား + မ
	<input type="checkbox"/> ကျား <input type="checkbox"/> မကျား + မ



၁။ မျှော်မှန်းခြင်း- နောင်လာမည့် (၅) နှစ် အတွင်း ကျေ ရွာဖွံ့ဖြိုးရေး မျှော်မှန်းလျာထားချက်၊ နားအား တင်ပြပါ။

အုပ်စုဖွဲ့စည်းရေးမှူးများမှ ဘင်ပြင်သာအခက်အခဲအတားအဆီးများ	
၁။ ရွာအဝင်တံတား ကောင်းမွန်လာပြီး ကျွဲသန်သွားလာရာတွင် အဆင်ပြေစွာ သွားလာနိုင်ရန်	<input type="checkbox"/> ကျား <input type="checkbox"/> မ <input type="checkbox"/> ကျား+ မ
၂။ သက်ကြီးရွယ်အိုများ၊ ကလေးငယ်များ၊ လွယ်ကူအဆင်ပြေစွာ ဆေးကုသမှု ခံယူနိုင်စေရန်	<input type="checkbox"/> ကျား <input type="checkbox"/> မ <input type="checkbox"/> ကျား+ မ
၃။ စာသင်ကျောင်း ရရှိပြီး ကလေးငယ်များ မိမိရွာတွင်သာ အသင်ကြား နိုင်စေရန်	<input type="checkbox"/> ကျား <input type="checkbox"/> မ <input type="checkbox"/> ကျား+ မ
၄။ ဘိနံရိုးကောင်းများ သန်များ ရရှိပြီး ဘိနံများ အထွက်နှုန်း တိုးတက်လာစေရန်	<input type="checkbox"/> ကျား <input type="checkbox"/> မ <input type="checkbox"/> ကျား+ မ
၅။ ရေဖျံလှေဆိပ်ကမ်း ရရှိပြီး ကွယ်လွန်ဆင်ခြေစွာ သွားလာရေး အဆင်ပြေစေရန်	<input type="checkbox"/> ကျား <input type="checkbox"/> မ <input type="checkbox"/> ကျား+ မ
၆။ စက်ဘင်္ဂါများ ရရှိပြီး အမျိုးသမီးများ ထိခံစား လုပ်ငန်း ရရှိလာစေရန်	<input type="checkbox"/> ကျား <input type="checkbox"/> မ <input type="checkbox"/> ကျား+ မ
	<input type="checkbox"/> ကျား <input type="checkbox"/> မ <input type="checkbox"/> ကျား+ မ
	<input type="checkbox"/> ကျား <input type="checkbox"/> မ <input type="checkbox"/> ကျား+ မ
	<input type="checkbox"/> ကျား <input type="checkbox"/> မ <input type="checkbox"/> ကျား+ မ
	<input type="checkbox"/> ကျား <input type="checkbox"/> မ <input type="checkbox"/> ကျား+ မ



၈။ လူတစ်ပုံကိန်း၏ လာမည့် (၄) နှစ်အတွက် အကျုံးဝင်သော ဦးစားပေး ဖွံ့ဖြိုးတိုးတက်မှု လုပ်ငန်း အစီအစဉ်များအားဖော်ပြပါ။

ဦးစားပေးအဆင့်	ကျေးရွာအတွက် ဦးစားပေး ဖွံ့ဖြိုးတိုးတက်မှု လုပ်ငန်းစဉ်များ	အဆိုပြုသူ (အမျိုးသားများ/ အမျိုးသမီးများ/ အမျိုးသား+ အမျိုးသမီး)	အခန်းကဏ္ဍ	ဦးစားပေး အဆင့် (သတ်မှတ်ချက်)	ခန့်မှန်း ကုန်ကျစရိတ်	အကျိုးခံစားခွင့်ရှိသူ နှင့် မှန်းခြေအရေအတွက်		
						ကျား	မ	ပေါင်း
၁	တံတား တည်ဆောက်ခြင်း	အမျိုးသား + အမျိုးသမီး	အခြေခံအဆောက်အအုံ	၁		၂၅၇	၂၇၁	၅၂၈
၂	ဆေးရုံ တည်ဆောက်ခြင်း	။	။	၂		၂၅၇	၂၇၁	၅၂၈
၃	စာအုပ်ကျွေးပျက်ခြင်း	။	။	၃		၂၅၇	၂၇၁	၅၂၈
၄								
၅								

၉။ လူတစ်ပုံကိန်း၏ လာမည့် (၄) နှစ်အတွက် အကျုံးဝင်သော ဦးစားပေး ဖွံ့ဖြိုးတိုးတက်မှု လုပ်ငန်း အစီအစဉ်များအားဖော်ပြပါ။

အဆင့်	ကျေးရွာအတွက် ဦးစားပေး ဖွံ့ဖြိုးတိုးတက်မှု လုပ်ငန်းစဉ်များ	အဆိုပြုသူ (အမျိုးသားများ/ အမျိုးသမီးများ/ အမျိုးသား+ အမျိုးသမီး)	အခန်းကဏ္ဍ
၁	ဆီးနှံ ဈေးကမ်း ဈေးသုံးစရိတ်	အမျိုးသား	အခြေခံ
၂	လူမှုကျွေးပျက်ခြင်း	အမျိုးသား + အမျိုးသမီး	အခြေခံ
၃	ခက်ချုပ်သင်တန်း	အမျိုးသမီး	အခြေခံ
၄			
၅			

ခေါင်းဆောင်၊ ကျေးရွာတစ်ပုံကိန်းအထောက်အကူပြုကော်မတီမှအတည်ပြုသည်။

အမည် ဦးတင်အောင်စိုး လက်မှတ် [Signature] နေ့စွဲ ၁၆.၁၁.၂၀၁၉



ဆွေးနွေးချက်များ (ပြောသူနှင့်အကြောင်းအရာကိုထွဲမှတ်တမ်းတင်ရန်)

ဦးစွာပထမ ဂျေး.စွာ ရွာခွဲခေါင်းဆောင်မှ အဖွင့်မှာ စကား ပြောကြားရာတွင် လူထုထဲသို့ ပြုနိုင်စွမ်းရှိမှု အဆင့်အတန်း စိတ်ပိုင်းတွင် အချိန်ကို စေ့အားဖြင့် တက်ရောက်စေလိုခြင်း နှင့် ဂျေး.စွာ လူထုအား စုံလင်စွာ တက်ရောက် စေလိုပါကြောင်း ဖြေကြားပေးပါသည်။ ဆက်လက်၍ ဂျေး.စွာ တက်ရောက်မှု ဆိုင်း ရုံး ရှေးဦးစိတ်ဆက်စကား ပြောကြား ကာ နိမိတ်ကို ပေး ဖိတ် ဆက်တွင် ပါဝင်သော အချက် (၁၅) ချက် အား ဂျေး.စွာ လူထု သိရှိ စေရန် အတွက် အသေးစိတ် ရှင်း ဖြစ် ဖြေကြား ပေးပါသည်။ ထို့ ရောက်တွင် လူထုထဲသို့ ပြုနိုင်စွမ်းရှိစေရန် တွင် ပါဝင်သော အဖွဲ့ကြီး (၆) ဖွဲ့ခြင်း အဆင့် (၁၄) ဆင့်ကို အဆင့်ဆင့် ဆောင်ရွက် ရပါကြောင်း ကို ဖြေကြားပေးပြီး ယခုနှစ်အတွက် ၁၀၂၀ ခုတွင် အစီအစဉ် ဖြစ်စေသော ကြောင့် ဂျေး.စွာ အုပ်စု ရှိ သော ထောက်ပံ့ရေး မှာ (၅၅၀၀၀၀၀/-) သုံးကျိပ်ရှစ်သိန်း နှစ်ဆယ့် နှစ်သိန်း (၄၀၀၀၀၀၀) တွင် ရှိ သော ကြောင့် ရရှိခြင်း ဖြစ်ပါသည်။ ဆက်လက်၍ လူထုထဲသို့ ရုံး ရှေးဦး နှင့် တကွ ဂျေး.စွာ လူထု အား လုံ့ ယူ ခေါင်း ပါဝင် ရသော (PRA) လူမှုဆက်ဆံချက် များကို ဂျေး.စွာ လူထု အမျိုးအား ၊ အမျိုး သမီး များကို နှစ်စဉ် ဖွဲ့စည်း ဖြစ်စေ ၊ စုခေါင်း၍ ဖြစ်စေ ဂျေး.စွာ၏ အချက်အလက် များကို စုံစမ်းလေ့ဆွေးနွေး ကာ အဆင့် အတန်းကို ရှင်း ဖြစ် ပါသည်။



ဆုံးဖြတ်ချက်များ

၁။ ကျေးရွာအုပ်စု ရုံးပုံရိပ် ရှိ မှု များ လို ကျေးရွာအုပ်စု

စာလျှံ သိရှိခဲ့သည်။

၂။ ကျေးရွာအုပ်စု အချက်အလက်များ (PRA လူမှုမှုဆိုင်ရာ အချက်အလက်များ)

အတည်အကျ အောင်မြင်စွာ ဆောင်ရွက်ခဲ့သည်။

၃။

.....

၄။

.....

၅။

.....

မှတ်တမ်းတင်သူ *U Khin Mye*
အမည် ဒေါ်ဝိတာဌေး
ရာထူး ယူထုစဉ်းစဉ်းရေးဌာ
ရက်စွဲ ၁၆.၁၁.၂၀၁၉

အတည်ပြုသူ *F*
အမည် ဒေါ်အောင်ဆန်းစု
ရာထူး ဒေါ်အောင်ဆန်းစု
ရက်စွဲ ၁၆.၁၁.၂၀၁၉



ကျေးရွာအစည်းအဝေးမှတ်တမ်း

အစည်းအဝေးပြုလုပ်သည့်နေရာ ။ ။ ရွာစို၊ ဓမ္မာရုံ
 ကျေးရွာ ။ ။ မင်းလှသာရွာ
 ကျေးရွာအုပ်စု ။ ။ ဒဂုံ၊ ပင်
 အချိန် ။ ။ ၅:၀၀ နာရီ
 အစည်းအဝေးအမည် ။ ။ ဒုတိယဇာတိဖိတ်ခေါ်ဝေးစား
 တက်ရောက်သူဦးရေ ကျား (၅၅)၊ မ (၅၆) စုစုပေါင်း (၁၁၁)

အစည်းအဝေးတွင်ဆွေးနွေးသည့်အကြောင်းအရာ

- ၁။ စကားပုဒ်ပေးပို့မှု၊ ကာကွယ်ရေး၊ ရွေးချယ်ခြင်း.....
- ၂။ ကျေးရွာလှုပ်ရှားမှု၊ အခက်အခဲ များ၊ ဖော်ထုတ်ခြင်း.....
- ၃။ ကျေးရွာဖွံ့ဖြိုးရေး၊ အစီအစဉ်၊ ရေးဆွဲခြင်း.....
- ၄။ ကျေးရွာစီမံခန့်ခွဲမှု၊ အဖွဲ့အစည်း၊ ကာကွယ်ရေး၊ စီမံခန့်ခွဲမှု.....
- ၅။ လက်မှတ်ထိုးခြင်း.....
- ၆။
- ၇။
- ၈။
- ၉။
- ၁၀။



ဆွေးနွေးချက်များ (ပြောသူနှင့်အကြောင်းအရာကိုတွဲနက်တမ်းတင်ရန်)

ပထမဦးစွာ ဆုတ်ရှုံးရှေးဖွားများ၊ ဖိတ်ဆက်ခဏား၊ ဖြောင့်ကြားကာ အဆုတ်အဝေကို စတင်ခဲ၊ ပါသည်။ ထို့နောက် ပထမကြိမ်ဆုတ်အဝေမှ PRA နှစ် ပြန်လည်ဖြောင့်ဖြောင့်စွာ စေ့ပါသည်။ ဆက်လက်၍ ကျေးဇူး စီမံခန့်ခွဲမှု၊ အဖွဲ့ ဖွဲ့ဆုတ်၊ ရာတွင် ကျင့်စားရေးချုပ်၊ တံ၊ ဆော့ကြော့၊ ရုပ်နားလှိဆရာ ကော်မတီဝင် များအား ဖြိုလည် ရွေးချယ်ကာ အတည်ပြု ဖွဲ့ဆုတ်၊ ခံပါသည်။

<u>ဆော့တိုက်</u>	<u>ဒီဆောက်ဥက္ကဋ္ဌ</u>	<u>ဝေဖန်အကြံပြု</u>
၁) ဦးရေမျိုးရော်	၁) ဦးတင်အောင်စို	ဦးငြိမ်းအောင်
၂) ဒေါ်လင်းအေး	၂) ဒေါ်စို၊ သီတာ	ဒေါ်တင်ကြည်
<u>သံယူရေး</u>	<u>ဆုတ်ယာပြုပြင်ထိန်းသိမ်းရေး</u>	<u>ဆောင်ရွက်ပုံ၊ ကြိုကြားခံ</u>
၁) ဦးအောင်မြိုင်ခြင်	၁) ဦးမင်းထိုက်	၁) ဦးစိုအောင်
၂) ဦးဒိုင်ထူး	၂) ဒေါ်စို၊ ဖုဆော်	၂) ဒေါ်စုမ္မာအောင်
၃) ဒေါ်ထူး	၃) ဒေါ်အေးမြင့်	၃) ဒေါ်အေးစို

ရွေးချယ်ရေးကို
ဦးတင်အောင်ထံမှ ဆုတ်ယာပြု ဖွဲ့ဆုတ်၊ ခံပါသည်။ ဆက်လက်၍ ကျေးဇူး ကိုအား ပြုလုပ်အသက် အခဲများကို ဖော်ထုတ် ဆွေးနွေး ခံပါသည်။ ထို့နောက် ကျေးဇူး ဖွဲ့ဖြိုး ရေး ရေးဆွဲရာတွင် ၁) တံတား တည်ဆောက်ခြင်း၊ ၂) ဆေးပေးခန်း တည်ဆောက်ခြင်း၊ ၃) စာတင်ကျောင်း တည်ဆောက်ခြင်း၊ ၄) ဦးနှံ့မျိုးကောင် မျိုးသန့်ဖြူရေး၊ ၅) မူပိုင်မှုအဖွဲ့

ရေးကား၊ ၆) ဆက်ချုပ်ထိန်းသိမ်းမှု ဖြစ်ကြပါသည်။ ထို့နောက် မူပိုင်မှုအဖွဲ့ ဖွဲ့ဆုတ်၊ အဆေး၏ အနှစ်ချုပ်ကို ဖြောင့်ကြားကာ အဆုတ်၊ အဝေကို ရုပ်နားခံပါသည်။



ဆုံးဖြတ်ချက်များ

၁။ - ကောင်မတီဝင်များ... အတည်ပြု... ဖွဲ့စည်း... သို့သော်။

- ကျေးရွာဖွံ့ဖြိုးရေးအဖွဲ့အစည်းများ... အတည်ပြု... ကံကားတည်

၂။ - ဆောက်လုပ်ရေး... အတည်ပြု... သို့သော်။

- ကျေးရွာစီမံခန့်ခွဲမှုအဖွဲ့အစည်း... အတည်ပြု... လက်မှတ်ရေးထိုး

၃။ - အတည်ပြု

.....

၄။ -

.....

၅။ -

.....

မှတ်တမ်းတင်သူ *Wichitlay*
အမည် ဒေါ်သိတာဇွေ
ရာထူး ဂျပန်စည်းရုံးရေးဦးစီးဌာန
ရက်စွဲ

အတည်ပြုသူ *Wichitlay*
အမည် ဒေါ်ခင်အိက
ရာထူး ဒါရိုက်တာ ဥက္ကဋ္ဌ
ရက်စွဲ ၁၆.၁၁.၂၀၂၃



၁၂။ ကဏ္ဍအလိုက် အခက်အခဲမှတ်တမ်း

ကဏ္ဍအလိုက် ဦးစားပေးလုပ်ငန်းချုပ်ဖယား

ကဏ္ဍ	ဦးစားပေးအဆင့်	လုပ်ငန်းအမျိုးအစား	အဆိုပြုသူ(အမှန်ခြစ်ရန်)			ခုနှစ်	ထောက်ပံ့မည့်အဖွဲ့အစည်း(သို့)ဌာန	မှတ်ချက်
			ကျား	မ	ကျား+မ			
အခြေခံအဆောက်အအုံကဏ္ဍ (လမ်း/တံတား/ရေရရှိရေး/မီးလင်းရေး)	၁	ကံတားတည်ဆောက်ခြင်း			✓	၂၀၁၉	ယူထုဗဟိုပြုခြင်းကိုး	
	၂	ဆေးရုံတည်ဆောက်ခြင်း			✓	၂၀၁၉	ယူထုဗဟိုပြုခြင်းကိုး	
	၃	စာအိမ်ကျောင်းတည်			✓	၂၀၁၉	ယူထုဗဟိုပြုခြင်းကိုး	
	၄	ဆောက်လုပ်ခြင်း						
	၅							
လူမှုဝန်းကျင် (ပညာရေး/ ကျန်းမာရေး နှင့် ဆိုင်သောအဆောက်အအုံများနှင့် အခြားလိုအပ်ချက်များ)	၁							
	၂							
	၃							
	၄							
	၅							
သက်မွေးဝမ်းကျောင်းကဏ္ဍ (စိုက်ပျိုးရေး/ ဖွေးမြူရေး နှင့် ဆိုင်သော အဆောက်အအုံများ နှင့် အခြား လိုအပ်ချက်များ)	၁							
	၂							
	၃							
	၄							
	၅							
သဘာဝဘေးအန္တရာယ် လျော့ပါးရေး ကဏ္ဍ	၁							
	၂							
	၃							
	၄							
	၅							
အခြားကဏ္ဍ (ဌာနဆိုင်ရာများသို့ လွှဲပြောင်းနိုင်ခြင်း နှင့် အကောင်အထည်ဖော်ထောင်ရွက်ပေးနိုင်ခြင်းမရှိ သော လုပ်ငန်းများ)	၁	ဘိယံမျိုးကောင်းမျိုးသစ်	✓			၂၀၁၉	ကျေးလက်ဦးစီးဌာန	
	၂	ယူဒါကျွန်းစုရေးကား			✓	၂၀၁၉	ကျွန်းစုရေးဌာန	
	၃	စက်ချုပ်သင်တန်း		✓		၂၀၁၉	ကျေးလက်ဦးစီးဌာန	
	၄							
	၅							