

ပြည်ထောင်စုသမ္မတ မြန်မာနိုင်ငံတော် အစိုးရ  
စိုက်ပျိုးရေး၊ မွေးမြူရေး နှင့် ဆည်မြောင်း ဝန်ကြီးဌာန  
ကျေးလက်ဒေသဖွံ့ဖြိုးတိုးတက်ရေး ဦးစီးဌာန  
ပင်လည်ဘူးမြို့နယ်



လူထုပဟိုပြုစီမံကိန်း  
National Community Driven Development Project  
(NCDDP)



ကျေးရွာဖွံ့ဖြိုးရေးအစီအစဉ်  
Village Development Plan (VDP)  
မံစိမ်းကျေးရွာ၊ ယင်းသာကျေးရွာအုပ်စု



မာတိကာ

၁။ ပင်လည်ဘူးမြို့နယ် မြေပုံ.....2  
.....2

၂။ ယင်းသာ အုပ်စုမြေပုံ.....3

၃။ ကျေးရွာအုပ်စုတွင်ပါဝင်သော ကျေးရွာစာရင်းများ.....4

၄။ ကျေးရွာအခြေခံအချက်အလက်များ.....4

၅။ လူထုပူးပေါင်းပါဝင်သော လူမှုဆန်းစစ်ခြင်း နှင့် အကဲဖြတ်ခြင်း လုပ်ငန်းစဉ် (PSA/PRA) အကျဉ်းချုပ်.....6

၆။ ကျေးရွာဖွံ့ဖြိုးရေး အစီအစဉ်အတွက် အသုံးပြုခဲ့သော PRA tools များနှင့် တစ်ခုချင်းစီအတွက်သုံးသပ်  
ချက်များ.....8

၇။ ကော်မတီဝင်များရွေးချယ်ခြင်းနှင့်ကျေးရွာဖွံ့ဖြိုးရေးအစီအစဉ်ဆောင်ရွက်မှုမှတ်တမ်းခါတ်ပုံများ.....27

၈။ ကော်မတီဝင်များစာရင်း.....32

၉။ ပုံစံ ၈-၁။ ကျေးရွာအချက်အလက် .....33

၁၀။ ပုံစံ ၈-၂။ စီမံကိန်းစက်ဝန်းအချိန်ဇယား.....36

၁၁။ ပုံစံ ၈-၃။ ကျေးရွာဖွံ့ဖြိုးရေး ဦးစားပေးအစီအစဉ် .....38

၁၂။ ပုံစံ ၈-၄။ ကျေးရွာဖွံ့ဖြိုးရေးစီမံကိန်းလုပ်ငန်းခွဲရွေးချယ်ခြင်းပုံစံ.....40

၁၃။ အစည်းအဝေး မှတ်တမ်းများ.....422

၁၄။ နောက်ဆက်တွဲ(၄) ခြားနားသောအစိတ်အပိုင်းများအတွက်ဦးစားပေးဖွံ့ဖြိုးရေးလုပ်ငန်းစဉ် အနှစ်ချုပ်... Error!  
Bookmark not defined.6





# ၁။ ပင်လည်ဘူးမြို့နယ် မြေပုံ

## စစ်ကိုင်းတိုင်းဒေသကြီး၊ ကသာခရိုင် ပင်လည်ဘူးမြို့နယ် UTM မြေပုံ

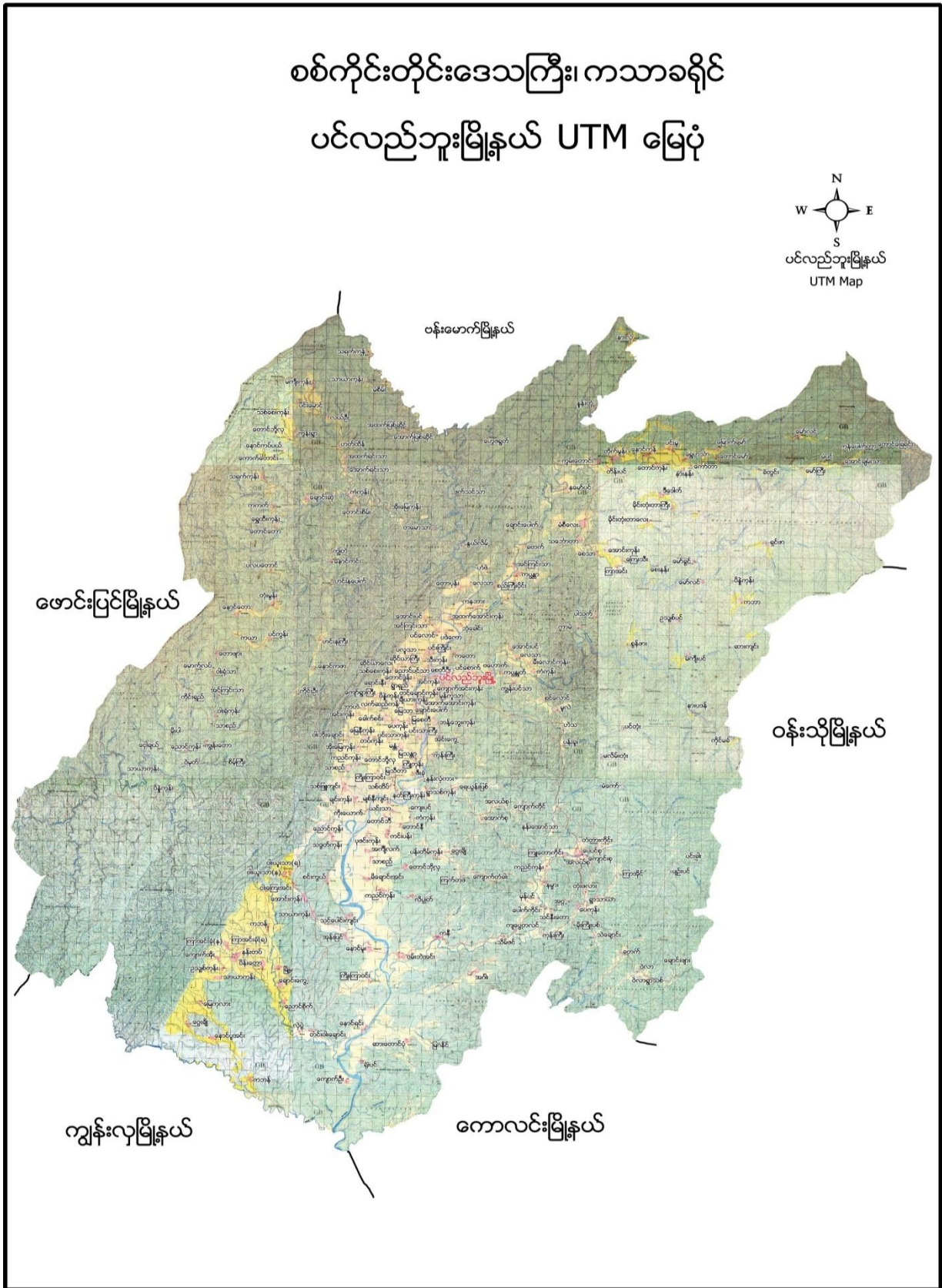



# ၂။ ယင်းသာ အုပ်စုမြေပုံ

## ယင်းသာကျေးရွာအုပ်စု

မ

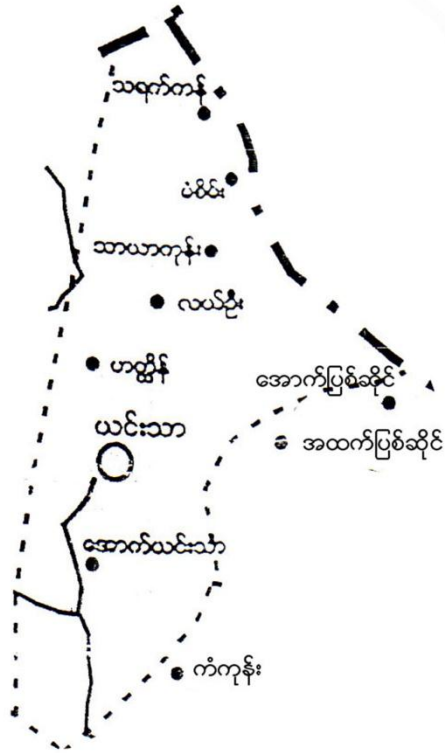

- ရည်ညွှန်းချက်
- ကျေးရွာအုပ်စု 
  - ကျေးရွာ 
  - ချောင်း 
  - ကားလမ်း 
  - အုပ်စုနယ်နိမိတ် 
  - မြို့နယ်နိမိတ် 





**၃။ ကျေးရွာအုပ်စုတွင်ပါဝင်သော ကျေးရွာစာရင်းများ**

အောက်ယင်းသာကျေးရွာ၊ အထက်ယင်းသာကျေးရွာ၊ ဟတ္ထိန်ကျေးရွာ၊ လည်ဦးကျေးရွာ၊ သာယာကုန်းကျေးရွာ ၊ မံစိမ်းကျေးရွာ၊ သရက်ကန်ကျေးရွာ ပါဝင်သည်။

**၄။ ကျေးရွာအခြေခံအချက်အလက်များ**

**၁။ ကျေးရွာသမိုင်းအကျဉ်း**

နှစ်ပေါင်း (၇၀) ခန့်က အိမ်ခြေ ၁၇ အိမ်ဖြင့်စတင်ရွာတည်ခဲ့သည်။ ဗမာလူမျိုးများ နေထိုင်ခဲ့ကြသည်။ ဗုဒ္ဓဘာသာကိုးကွယ်ကြသည်။ ကျေးရွာသည် ပင်လည်ဘူးမြို့နှင့် ၂၅ မိုင်ကွာဝေးပြီး မိုးတွင်းရာသီတွင် သွားလာ ရခတ်ခဲပါသည်။ လယ်ယာ စိုက်ပျိုးရေး နှင့် မွေးမြူရေး လုပ်ငန်းကို အဓိကထား လုပ်ကိုင်ကြပါသည်။ ရာသီအလိုက် သီးနှံ များနှင့် သစ်တောထွက် ပစ္စည်းများကို ရှာဖွေ ရောင်းချကြပြီး စီးပွားရေး ဝင်ငွေအသင့် အတင့် အဆင် ပြေမှုရှိပါသည်။ ဘာသာတရား ကိုင်းရှိုင်းပြီး တစ်ဦးနှင့် တစ်ဦး အပြန်အလှန် ရှိုင်းပင်ကူညီ တက်ကြသူများ ရှိပါသည်။ ယခုအခါ အိမ်ခြေ ၃၄ အိမ်ရှိပြီး လူဦးရေ ၂၀၀ ခန့် ရှိပါသည်။ ကျေးရွာ၏ လူမှုရေး၊ စီးပွားရေး၊ ဘာသာရေးလုပ်ငန်းများ၊ ဖွံ့ဖြိုးရေးလုပ်ငန်းများ ပိုင်းဝန်းလုပ်ဆောင်ကြသော ကျေးရွာလေးဖြစ်ကြောင်း ရေးသားပြုစုအပ်ပါသည်။

**ထူးခြားဖြစ်စဉ်**

မရှိပါ။

**၂။ ကျေးရွာအတွင်းရှိ စုစုပေါင်းအိမ်ထောင်စု**

အမျိုးအစား	အိမ်ထောင်စု	ကျား	မ	စုစုပေါင်း
ဗမာ	၃၄	၉၉	၁၀၅	၂၀၄

**၃။ လူနည်းစုလူမျိုးစုအိမ်ထောင်စု**

အမျိုးအစား	အိမ်ထောင်စု	ကျား	မ	စုစုပေါင်း
မရှိ	-	-	-	-

**၄။ ထိခိုက်လွယ်အုပ်စု**

ထိခိုက်လွယ်အုပ်စု	အိမ်ထောင်စု	ကျား	မ	စုစုပေါင်း
သက်ကြီး	၇	၄	၅	၉
မြေယာမဲ့	-	-	-	-
မသန်စွမ်း	-	-	-	-



**၅။ အဓိကစီးပွားရေးလုပ်ငန်းများ**

စိုက်ပျိုးရေး	မွေးမြူရေး	အသေးစားစီးပွားရေး	အခြား
စပါး	ကျွဲ	ကျွဲ၊ နွား ရောင်း/ဝယ်	
မြေပဲ	နွား	စပါး ရောင်း/ဝယ်	
နှမ်း	ဝက်	ဈေး ရောင်း/ဝယ်	
	ကြက်	ဝဥ ရောင်း/ဝယ်	

**၆။ ကျေးရွာအတွင်းအဓိက ပိုင်ဆိုင်မှုများ**

ကျေးရွာပိုင်ဆိုင်မှုများ	စိုက်ပျိုးမြေ	စားကျက်မြေ	သစ်တောမြေ	သဲ/ကျောက်ရရှိမှု	ရေတွင်း/ရေကန်	စက်ရေတွင်း
အရေအတွက်	၇၀ ဧက	၆၀ ဧက	၈၀ဧက	ရှိ	၂	၁
ကျေးရွာပိုင်ဆိုင်မှုများ	ကား	ထော်လာဂျီ	စပါးကြိတ်စက်	ခြွေလှေ့စက်	အသေးစားဆည်	ဈေးဆိုင်
အရေအတွက်		၂	၃			၁

**၇။ ကျေးရွာအတွင်းအခြားပိုင်ဆိုင်မှုများ**

ကျေးရွာပိုင်ဆိုင်မှုများ	ရေတင်စက်	လယ်ထွန်စက်	ထွန်ထယ်	ကျွဲ	နွား
အရေအတွက်	၅	၆	၃၅	၃၀	၇၀
ကျေးရွာပိုင်ဆိုင်မှုများ	ဝက်	ဆိုင်ကယ်	ကျွမ်းကျင်လုပ်သား	လုပ်သား	
အရေအတွက်	၄၀	၁၆	၂	၃၀	

**၈။ အခြားကျေးရွာရှိအသုံးပြုနိုင်သော အရင်းအမြစ်/အချက်အလက်များ**

အရင်းအမြစ်	ဆေးခန်း	အ.လ.က/အ.ထ.က	ဈေး	ကျွမ်းကျင်လုပ်သား	လုပ်သား	မြေတူးစက်	လမ်းကြိုတ်စက်
အရေအတွက်	၁		-	၅	၈၀	-	-



၅။ လူထုပူးပေါင်းပါဝင်သော လူမှုဆန်းစစ်ခြင်း နှင့် အကဲဖြတ်ခြင်း လုပ်ငန်းစဉ် (PSA/PRA) အကျဉ်းချုပ်

စဉ်	အကြောင်းအရာ	ရက်စွဲ	ဦးတည်အုပ်စု	တက်ရောက်သူ			အဓိက ဆွေးနွေးချက်များ
				ကျား	မ	ပေါင်း	
၁	လူမှုစီးပွားအဆင့် သတ်မှတ်ခြင်း (Wealth Ranking)	၉-၁၂-၁၆	ချမ်းသာ၊ အလယ်အလတ်၊ နွမ်းပါး၊ အလွန်နွမ်းပါးအုပ်စုများ	၂၀	၂၇	၄၇	ကျေးရွာလူမှုစီးပွားအုပ်စုများခွဲခြားသတ်မှတ်နိုင်ရေးအတွက် အခြေခံစံနှုန်းများ သတ်မှတ်ခြင်း၊ ကျေးရွာသားများနှင့် အများသဘောတူ ခွဲခြားသတ်မှတ်ခြင်း
၂	ရာသီခွင်ပြပြက္ခဒိန် (Seasonal Calendar)	၉-၁၂-၁၆	ကော်မတီဝင်၊ အမျိုးသမီး၊ အမျိုးသားများ	၂၀	၂၇	၄၇	ရာသီဥတု၊ စိုက်ပျိုးသီးနှံများ၊ လယ်ယာလုပ်ငန်းများ၊ နေ့စားလုပ်ငန်းများ၊ မွေးမြူရေးလုပ်ငန်းများ၊ ဝမ်းစာဖူလုံမှု နှင့် ပွဲတော်များ
၃	ကျေးရွာလူမှုရေးပြ၊ သယံဇာတပြမြေပုံ (Social Map/ Resource Map)	၉-၁၂-၁၆	ကော်မတီ၊ ကျေးရွာလူထု၊ ရပ်မိရပ်ဖ	၂၀	၂၇	၄၇	အိမ်အမျိုးအစားများ၊ အခြေခံအဆောက်အအုံများ၊ လမ်းပန်းဆက်သွယ်ရေးအခြေအနေ လယ်ယာမြေများ၊ မြစ်ချောင်းများ၊ ရေတွင်း၊ ရေကန်များ၊ သစ်တောများ
၄	ပြဿနာသစ်ပင် (Problem Tree)	၉-၁၂-၁၆	အမျိုးသားများကော်မတီဝင်များ	၁၅	-	၁၅	ဆွေးနွေးထားသော အခြေခံအဆောက်အအုံ များနှင့် သက်မွေးဝမ်းကျောင်းလုပ်ငန်းများ၊ ကျန်းမာရေး၊ ပညာရေး။
၅	ပြဿနာသစ်ပင် (Problem Tree)	၉-၁၂-၁၆	အမျိုးသမီးများ	-	၂၀	၂၀	ဆွေးနွေးထားသော အခြေခံအဆောက်အအုံ များနှင့် သက်မွေးဝမ်းကျောင်းလုပ်ငန်းများ
၆	ကျေးရွာ၏ (၅)နှစ်စာ ဦးစားပေးအစီအစဉ် ပြ ဇယား (Metric Ranking)	၉-၁၂-၁၆	အမျိုးသားအုပ်စု၊ အမျိုးသမီးအုပ်စု၊ လူငယ်အုပ်စု၊ ရပ်မိရပ်ဖအုပ်စု	၂၀	၂၇	၄၇	အကျိုးပြုပြီးရေး၊ အကျိုးခံစားခွင့် နှင့် အဓိက လိုအပ်ချက်များပေါ် မူတည်၍ ဆုံးဖြတ်သည်။





၇	အဖွဲ့အစည်းချိတ်ဆက်ပုံ (Venn Diagram)	၈-၁၂-၁၆	ကျေးရွာအုပ်ချုပ်ရေးအဖွဲ့၊ ကျေးရွာ စီ/ထောက်အဖွဲ့	၂၀	၂၇	၄၇	ကျေးရွာတွင်းရှိ အဖွဲ့အစည်းများနှင့် မည်သို့သောလုပ်ငန်းများအတွက် မည်သည့်အဖွဲ့များချိတ်ဆက်လုပ်ကိုင်မှု
၈	ပင့်ကူအိမ်ကွန်ယက် (Spider Web)	၈-၁၂-၁၆	အမျိုးသားများ နှင့် အမျိုးသမီးများ	၁၅	၂၀	၃၅	အမျိုးသားများ နှင့် အမျိုးသမီးများ တန်းတူအခွင့်အရေး ရရှိမှု နှင့် မရရှိသည့် အကြောင်းအရင်းများ
၉	ကျား၊မ ရေးရာ ခွဲခြမ်းစိတ်ဖြာခြင်း	၈-၁၂-၁၆	ကျေးရွာစီ/ထောက်အဖွဲ့၊ ကျေးရွာလူထု	၂၂	၂၂	၄၄	အမျိုးသားများ နှင့် အမျိုးသမီးများ တန်းတူအခွင့်အရေး ရရှိမှု နှင့် မရရှိသည့် အကြောင်းအရင်းများ
၁၀	ကျေးရွာအိပ်မက်ပြ မြေပုံ (Dream Map)	၉-၁၂-၁၆	ရပ်မိရပ်ဖ၊ ကော်မတီဝင်များ ကျေးရွာလူထု	၁၅	၂၀	၃၅	နောင်တစ်ချိန်တွင် ကျေးရွာတွင် ဖြစ်စေချင်သော/မြင်စေချင်သော အရာများ ထည့်သွင်းရေးဆွဲခြင်း



၆။ ကျေးရွာဖွံ့ဖြိုးရေး အစီအစဉ်အတွက် အသုံးပြုခဲ့သော PRA tools များနှင့် တစ်ခုချင်းစီအတွက်သုံးသပ်ချက်များ

၁။ ကျေးရွာ၏လူမှုစီးပွားအဆင့်သတ်မှတ်ခြင်း။(Wealth Ranking)

အဆင့်	အခြေခံစံနှုန်းများ/ ညွှန်းကိန်းများ	အိမ်ထောင်စု	ရာခိုင်နှုန်း
ချမ်းသာ	အိမ်အခြေအနေ- သွပ်မိုး၊ ပျဉ်ကာ၊ပျဉ်ခင်း မြေယာပိုင်ဆိုင်မှု- လယ်၇ ဧက၊ယာ ၇ ဧက အထက် ကျွဲ၊ ဂကောင် နွား- ၁၀ ကောင်အထက် အခြားပိုင်ဆိုင်မှု- ဆိုင်ကယ်၊ ထွန်စက်၊ရေစုပ်စက်၊TV ၊စပါးကျိတ်စက်၊	၆	၁၇%
အလယ်အလတ်	အိမ်အခြေအနေ- ပျဉ်ခင်း၊ ဝါးထရံကာ၊ သွပ်မိုး၊ မြေယာပိုင်ဆိုင်မှု- လယ် ၅ ဧက နှင့်ယာ ၅ဧက ကြား ကျွဲ၊ နွား- ၃နှင့် ၇ကောင်ကြား အခြားပိုင်ဆိုင်မှု- လှည်း၊ ဆိုင်ကယ်၊	၅	၁၄%
နွမ်းပါး	အိမ်အခြေအနေ- ပျဉ်ခင်း၊ ဝါးထရံကာ၊ သက်ကယ်မိုး၊ မြေယာပိုင်ဆိုင်မှု- ၂ ဧက ၊ယာ ၂ဧက ကျွဲ၊ နွား- ၅ကောင် နှင့် ၂ကောင် ကြား အခြားပိုင်ဆိုင်မှု-	၇	၂၀%
အလွန်နွမ်းပါး	အိမ်အခြေအနေ- ဝါးခင်း၊ ဝါးထရံကာ၊ အင်ဖက်မိုး၊ အကာမလုံ မြေယာပိုင်ဆိုင်မှု- ၁ဧက အောက် ကျွဲ၊ နွား- မရှိ အခြားပိုင်ဆိုင်မှု- မရှိ	၁၆	၄၉%
စုစုပေါင်း		၃၄	၁၀၀%







**သုံးသပ်ခြင်း**

မံစိမ်းကျေးရွာ ရာသီခွင်ပြ ပြက္ခဒိန်တွင် ရာသီဥတုအခြေအနေသည် တပေါင်းလမှ နယုန်လထိ ပူပြင်းပြီး ဝါဆိုလမှ သီတင်းကျွတ်လအထိ မိုးရာသီဖြစ်ကာ ကျန်လများသည် ဆောင်းရာသီ ဖြစ်သည်။ စိုက်ပျိုးရေး တွင် နယုန်လမှ ပြာသိုလထိ စပါး၊နှမ်းများလုပ်ကိုင်ကြသောကြောင့် လူထုမအားလပ်သည်ကို တွေ့ရပါ သည်။ လမ်းပန်းဆက်သွယ်ရေးတွင် မိုးတွင်းကာလမှလွဲ၍ ကျန်လများတွင် ကောင်းမွန်သည်ကို တွေ့ရပါသည်။ မွေးမြူရေးတွင် ကြက်၊ဝက်၊ကျွဲ၊နွားများကို တနိုင်တပိုင်မွေးမြူကြပြီး စီးပွားဖြစ်မွေးမြူနိုင်မှုမရှိသည် ကိုလည်း တွေ့ရပါသည်။သောက်သုံးရေးတွင် နယုန်လတွင် ရှားပါးမှုရှိပြီး ကျန်လများတွင် ဖူလုံမှုရှိပါသည်။ဝင်ငွေရရှိမှုတွင် စိုက်ပျိုးရာသီနှင့်ရိတ်သိမ်းများ၌သာ ဝင်ငွေ ရရှိမှုများရှိကြပြီး ကျန်လများတွင် ဝင်ငွေရရှိမှု မရှိသလောက်နည်းပါး ပါသည်။ဝမ်းစာဖူလုံမှုတွင် ဝင်ငွေရရှိသောလများတွင် ဖူလုံမှုရှိပြီး အလုပ်အကိုင်နှင့်ဝင်ငွေမရှိသော တန်ခူး၊ကဆုန် လများ တွင် ဝမ်းစာဖူလုံမှုနည်းပါးပါသည်။ပွဲတော်များတွင် တန်ခူးလတွင် သင်္ကြန်ပွဲတော်၊ဝါဆို လတွင် သင်္ကန်း ကပ်ခြင်း ၊သီတင်းကျွတ်လတွင် မီးထွန်းပွဲတော်နှင့် ပြာသို၊တပို့တွဲ၊တပေါင်းလများတွင် အလှူ၊မင်္ဂလာ ပွဲများ ကျင်းပလေ့ရှိသည်ကို တွေ့ရပါသည်။

**ဆန်းစစ်ခြင်း**

စီမံကိန်းလုပ်ငန်းခွဲများအကောင်အထည်ဖော်ဆောင်ရွက်ရာတွင် ကျေးရွာလူထုစိုက်ပျိုးရာသီနှင့်တိုက်ဆိုင် မှုမရှိခြင်း၊ရာသီဥတုနှင့်လမ်းပန်းဆက်သွယ်ရေးကောင်းမွန်ခြင်း၊ဝင်ငွေရရှိမှုနှင့် ဝမ်းစာဖူလုံမှု နည်းပါးသော အချိန် ဖြစ်ခြင်း၊ပွဲတော်များနှင့်တိုက်ဆိုင်မှုနည်းပါသော အချိန်များဖြစ်သည့် တပို့တွဲ၊တပေါင်း၊တန်ခူး၊ကဆုန်နှင့် နယုန် လများတွင် စီမံကိန်းအကောင်အထည်ဖော်ဆောင်ရွက်ပါ ကျေးရွာလူထု ပူးပေါင်းပါဝင်မှုရရှိနိုင်သလို ကျေးရွာလူထု အတွက် အလုပ်အကိုင်အခွင့်အလမ်းများဖန်တီးပေးမှုဖြစ်သလို ကျေးရွာလူထုလည်း ဝင်ငွေရရှိကာ လူမှုစီးပွားများ အဆင်ပြေလာမည်ဖြစ်ပါသည်။ထိုသို့အဆင်ပြေလာသည်နှင့်အညီ ကျေးရွာသည်လည်း တဖြည်းဖြည်းဖြင့် စည်ပင်ဖွံ့ဖြိုးတိုးတက်လာမည်ဖြစ်ကြောင်း ဆန်းစစ်မိပါသည်။



၃။ ကျေးရွာလူမှုရေးပြမြေပုံ နှင့် သုံးသပ်ချက်





**သုံးသပ်ခြင်း**

မံစိမ်း ကျေးရွာတွင် အိမ်ခြေ(၃၄)ရှိပြီး လူမှုစီးပွားအဆင့် (၄)ဆင့်ရှိကြောင်း တွေ့ရှိရပါသည်။ ထိုအဆင့်များထဲမှာ (၁)ချမ်းသာအဆင့်၊(၂)အလယ်အလတ်အဆင့်(၃)နွမ်းပါးအဆင့်နှင့်(၄)အလွန်နွမ်းပါးတို့ဖြစ်ပြီး ကျေးရွာတွင် အတူယှဉ်တွဲနေထိုင်ကြပါသည်။

**ဆန်းစစ်ခြင်း**

ကျေးရွာတွင် လူမှုစီးပွားအဆင့် (၄)ဆင့်ရှိပြီး ကျေးရွာထဲတွင် ခွဲခြားမှုမရှိဘဲ အတူယှဉ်တွဲနေကြပါသည်။ ထိုအဆင့်များထဲမှ ချမ်းသာသောအဆင့်ရှိသော အိမ်ထောင်စုမှာ အနည်းငယ်သာရှိပြီး အလယ်အလတ်အဆင့် ရှိသော အိမ်ထောင်စုများမှ ကျေးရွာအိမ်ခြေ၏ ၃ ပုံ ၂ ပုံခန့်ရှိပါသည်။နွမ်းပါးအဆင့်နှင့် အလွန်နွမ်းပါးအဆင့် ရှိသော အိမ်ထောင်စုများတွင် လယ်ယာမြေပိုင်ဆိုင်မှုအလွန်နည်းပါးပြီး ရာသီခွင်အလုပ်အကိုင်နှင့် တောထွက် ပစ္စည်းများ ရှာဖွေရောင်းချမှုများကိုသာ အားကိုးနေကြရသဖြင့် ဝမ်းစာဖူလုံမှုအတွက် အလွန်ခက်ခဲမှုများရှိပါသည်။ ထိုသို့သော နွမ်းပါးအဆင့်နှင့် အလွန်နွမ်းပါးအဆင့်ရှိသော အိမ်ထောင်စုအရေအတွက် လျော့နည်းသွားစေရန် အလုပ်အကိုင်အခွင့်အလမ်းများ ဖန်တီးဆောင်ရွက်ပေးရန်လိုအပ်နေသေးကြောင်းတွေ့ရှိရပါသည်။





# ၄။ကျေးရွာအရင်းအမြစ်ပြုမေ့ပုံနှင့်သုံးသပ်ချက်





**သုံးသပ်ခြင်း**

မံစိမ်း ကျေးရွာသည် သဘာဝပတ်ဝန်းကျင်အရင်းအမြစ်အပေါ် မှီခိုနေရသော ကျေးရွာလေး ဖြစ်ပါသည်။ ရွာ၏ပတ်ဝန်းကျင်တွင် လယ်ကွင်းများ၊ သစ်တောများရှိပါသည်။ ထိုသစ်တောများမှ ထင်းနှင့်ဝါးများကိုလည်း ထုတ်ယူသုံးစွဲ နိုင်ပါသည်။ လယ်မြေများတွင် စပါး၊ နှမ်းများလည်းစိုက်ပျိုးလုပ်ကိုင် ကြပါသည်။ ရွာ၏ အရှေ့တောင်ဘက်တွင်ချောင်းငယ်လေးရှိပြီး စိုက်ပျိုးရေးအတွက် လုံလောက်မှုမရှိသည် ကိုလည်းတွေ့ရ ပါသည်။ မြေလွတ်မြေရိုင်းများ ပေါများ သည်ကိုလည်းတွေ့ရပါသည်။

**ဆန်းစစ်ခြင်း**

မံစိမ်းကျေးရွာသည် အရင်းအမြစ်များပေါ်မှီခို နေထိုင်ကြသည်ကို တွေ့ရပါသည်။ စိုက်ပျိုးရေးတွင် လယ်ယာမြေများသည် မိုးရေခံလယ်မြေများဖြစ်သောကြောင့် ရာသီဥတုမကောင်းလျှင် စိုက်ပျိုးရေးတွင် အဆင်မပြေမှုများရှိသည်ကိုလည်းတွေ့ရပါသည်။ မျိုးကောင်းမျိုးသန့် နှင့် နည်းပညာ အားနည်းသောကြောင့်စိုက်ပျိုးရေးမှ အမြတ်အစွန်းနည်းပါလှပါသည်။ သစ်တောထွက်ပစ္စည်းများ ကိုရှာဖွေ ရောင်းချမှုများရှိသော်လည်း ရာသီမရွေး ရှာဖွေရောင်းချနိုင်မှုမရှိသည်ကိုလည်း တွေ့ရပါသည်။ မြေလွတ်မြေရိုင်းများကို လယ်ယာမြေများ ဖော်ဆောင် ပေးခြင်း၊ စိုက်ပျိုးရေး မျိုးကောင်းမျိုးသန့်၊ နည်းပညာများ ထောက်ပံ့ပေးခြင်းများ လုပ်ဆောင်ပေးရန် လိုအပ် နေပါသေးသည်။





၅။ အမျိုးသားများတင်ပြသော ပြဿနာသစ်ပင် နှင့် ဖြေရှင်းနည်းလမ်း

**ပဲခူးတော့မှာ ဇြာနာသစ်ပင် အမျိုးသား**

**အမျိုးသမီး**

ပညာရေးဇောကကျွမ်း  
 ဆက်သွယ်တု၊ ဆက်ခွဲခြား  
 ကျိုးမကျ၊ ဆီချက်ခွဲခြား  
 ကျိန်ကျိန်ခြင်း  
 ဝင်ငွေ နှစ်ခြင်း  
 နီးပျိုးတု၊ ကျားကျွမ်း

**အကြောင်းရင်း**

ဇာသင်ကျောင်း မကောင်းခြင်း  
 ဝံတား မရှိခြင်း  
 ကျောင်း ဖိစိတ်သမိုင်းခြင်း  
 တကွင်း၊ ကျား မပျံ့လားခြင်း  
 နှုတ်ခြင်း၊ ဆက်သွယ် မကောင်းခြင်း

**ဖြေရှင်းဖွဲ့ နည်းလမ်း**

ဇာသင်ကျောင်း ဖြေရှင်းဖွဲ့ခြင်း  
 ဝံတား ဝါးညီစာသင်ခြင်း  
 ကျောင်း ဖိစိတ်သမိုင်း ဖြေရှင်းခြင်း  
 တကွင်း နှုတ်ခြင်း - ကျားလေးခြင်း  
 နှုတ်ခြင်း၊ ဆက်သွယ် - ကျား ဖြေရှင်းခြင်း

အကြောင်း  
 ဖြေရှင်းခြင်း





**ဆွေးနွေးခြင်း**

ပြဿနာသစ်ပင်ခွဲခြမ်းစိတ်ဖြာခြင်းကို အသုံးပြု၍ ကျေးရွာတွင် ကြုံတွေ့နေရသော အခက်အခဲများ၏ အကြောင်းအရင်းများ၊ အကျိုးဆက်များနှင့်ဖြေရှင်းနည်းလမ်းများ သိရှိနိုင်ရန်အတွက် ဆွေးနွေးခဲ့ပါသည်။

**သုံးသပ်ခြင်း**

ပြဿနာသစ်ပင်ခွဲခြမ်းစိတ်ဖြာခြင်းအားဖြင့် ကြုံတွေ့နေရသော အခက်အခဲများ၏ အကြောင်းအရင်းများ၊ အကျိုးဆက်များကို သိရှိလာပြီး ထိုအကြောင်းအရင်းများကို ဖြေရှင်းနိုင်မည့်နည်းလမ်းများလည်း သိရှိလာခဲ့ပါသည်။ဖြေရှင်းနည်းလမ်းများထဲမှ အမှန်တကယ်အကျိုးရှိပြီး ပြဿနာအခက်အခဲကို အများဆုံးပြေလည်လာနိုင်မည့် ဖြေရှင်းနည်းလမ်းများကို မှန်မှန်ကန်ကန် ရွေးချယ်လာနိုင်ခဲ့သည်ကို တွေ့ရပါသည်။





၆။ ပြီးစားပေးအစီအစဉ်ပြဇယား (Matrix Ranking)

.....မိန့်ကြား..... ကျေးရွာ .....သင်္ဃာတိုက်.....ကျေးရွာအုပ်စု ပြီးစားပေးလုပ်ငန်းခွဲရွေးချယ်ခြင်း အစီအစဉ်ဇယား

စဉ်	အကြောင်းအရာ	၀	၁	၂	၃	၄	၅	ရမှတ်	အဆင့်
၀	စာတိုက်	■	၁	၁	၁	၁	၁	၅	၁
၂	စာသင်ကျောင်း၊ ဖွဲ့စည်း		■	၂	၂	၂	၂	၅	၂
၃	စာသင်ကျောင်း၊ ဒီဇိုင်း			■	၂	၂	၂	၅	၃
၄	ပျံ့နှံ့ရေး၊ ဆက်သွယ်ရေး၊ ဖွဲ့စည်း				■	၂	၂	၅	၄
၅	ခရီးစဉ်						■	၅	၅



**ဆွေးနွေးချက်**

မံစိမ်း ကျေးရွာအနေဖြင့် အခက်အခဲများကို ပြဿနာသစ်ပင်ဖြင့် ခွဲခြမ်းစိတ်ဖြာပြီး ထွက်ပေါ်လာသော ဖြေရှင်းနည်းလမ်းများထဲမှ ရပ်ရွာအတွက် အမှန်တကယ် လိုအပ်ပြီး အမှန်တကယ် အကျိုးရှိမည့် လုပ်ငန်းခွဲ များရွေးချယ်နိုင်ရန် ဆွေးနွေးခဲ့ပါသည်။

**သုံးသပ်ချက်**

မံစိမ်းကျေးရွာအနေဖြင့် စီမံကိန်းပထမနှစ်တွင် စာသင်ကျောင်းပြုပြင်ခြင်းလုပ်ငန်းခွဲကို အကောင် အထည်ဖော်ဆောင်ရွက်ခဲ့ပါသည်။ စီမံကိန်းဒုတိယနှစ်နှင့်တတိယနှစ်တွင် အုပ်စုထောက်ပံ့ငွေ လိုအပ်ချက်အရ ကျေးရွာများအလှည့်ကျဆောင်ရွက်မည်ဖြစ်သဖြင့် စီမံကိန်းအကောင်အထည်ဖော် ဆောင်ရွက်မှုမရှိပါသော်လည်း ရွာချင်းဆက်တံတားပြုပြင်ခြင်းလုပ်ငန်းခွဲကို ပထမဦးစားပေးအနေဖြင့် ရွေးချယ်ခဲ့ပါသည်။ ဒုတိယ ဦးစားပေးအနေဖြင့် စာသင်ကျောင်းပြုပြင်ခြင်းနှင့်အိမ်သာဆောက်လုပ်ခြင်းလုပ်ငန်း၊ တတိယဦးစားပေးအနေဖြင့် ရွာချင်းဆက်လမ်းပြုပြင်ခြင်း၊ ဆိုလာလမ်းမီး၊ သောက်သုံးရေတွင်းတူးဖော်ခြင်း အစရှိသည့်လုပ်ငန်းခွဲများကို ကျေးရွာလူထုမှ ဦးစားပေးအလိုက် ရွေးချယ်ဆုံးဖြတ်ခဲ့ပါသည်။





၇။ ပင်းပုံစံကိုသုံးပြု၍ အဖွဲ့အစည်းများချိတ်ဆက်မှု နှင့် သုံးသပ်ချက်

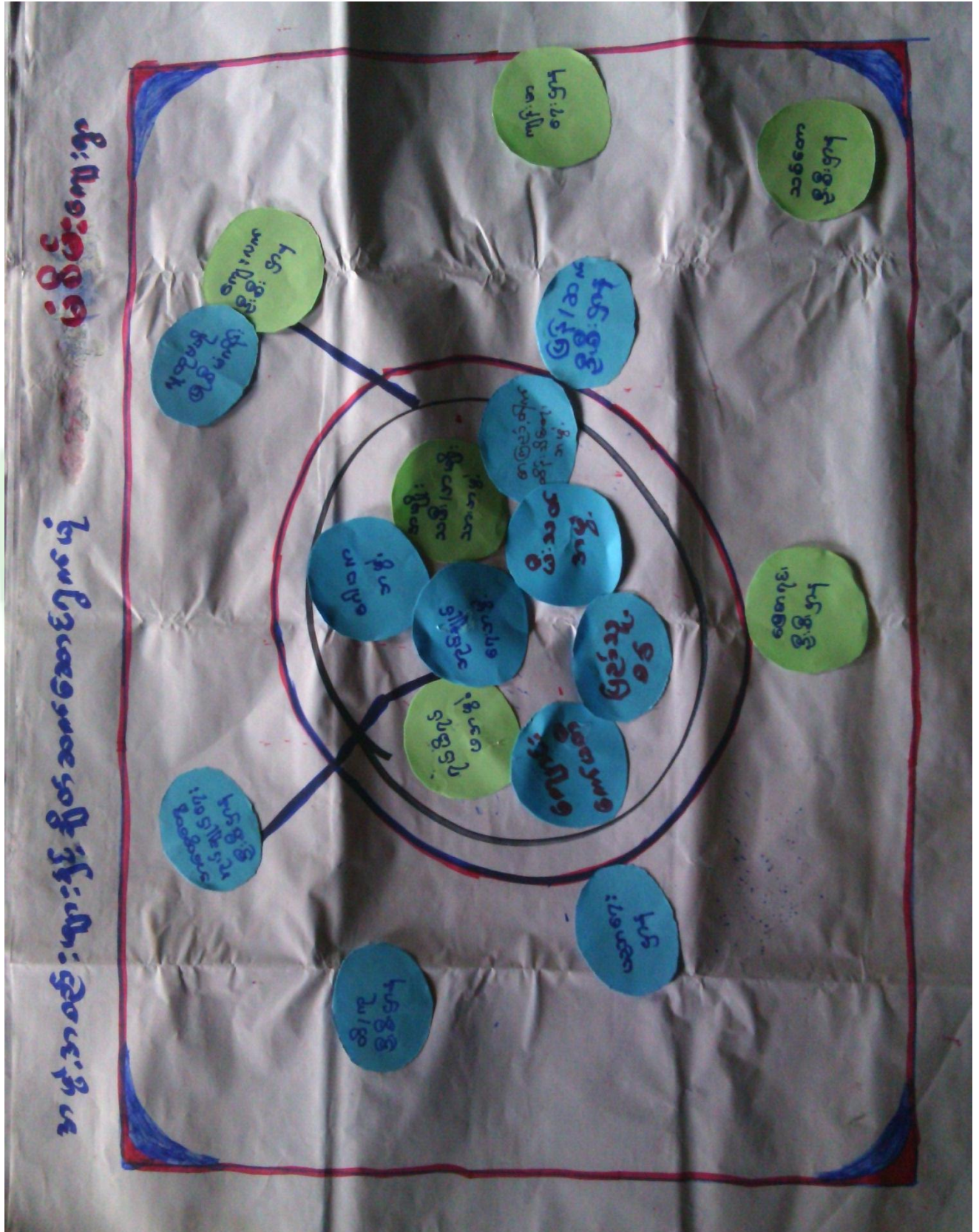



**ဆွေးနွေးခြင်း**

ကျေးရွာအတွင်းရှိ အဖွဲ့အစည်းများ၊ကျေးရွာပြင်ပတွင်ရှိသည့် အဖွဲ့အစည်းများနှင့် ကျေးရွာလူထု ချိတ်ဆက် ဆောင်ရွက် နေမှုအနေအထား ကို ဆွေးနွေးခဲ့ပါသည်။

**သုံးသပ်ခြင်း**

ကျေးရွာအတွင်းရှိ အဖွဲ့အစည်းများဖြစ်သည့် အုပ်ချုပ်ရေး၊ ရပ်မိရပ်ဖ၊ဂေါပက၊စာသင်ကျောင်းကော်မတီ၊ အမျိုးသား/အမျိုးသမီး အသင်း၊ ဓမ္မစကြာအဖွဲ့၊ မိခင်နှင့်ကလေးစီမံကိန်းအထောက်အကူပြု ကော်မတီ တို့နှင့်ကျေးရွာ၏ဖွံ့ဖြိုးရေးလုပ်ငန်းများကို ချိတ်ဆက်လုပ်ကိုင်ဆောင်ရွက်မှုရှိသလို မြို့နယ်တွင် အထွေထွေ အုပ်ချုပ်ရေးဦးစီးဌာန၊ ပညာရေးဌာန ၊ ကျန်းမာရေးဌာန ၊ ကျေးလက်ဒေသဖွံ့ဖြိုးတိုးတက်ရေး ဦးစီးဌာန၊မွေးမြူရေး၊ မြေစာရင်း၊သစ်တော၊ရဲစခန်း၊လ.ဝ.က၊စိုက်ဘဏ်၊သမ၊လူထုဗဟိုပြုစီမံကိန်းအစရှိသည့်ဌာနများနှင့်သက်ဆိုင်ရာက ဣအလိုက်လိုအပ်သလို ချိတ်ဆက်ဆောင်ရွက်မှုများဖြင့် ကျေးရွာ၏ ဖွံ့ဖြိုးတိုးတက်ရေးကို ချိတ်ဆက်ဆောင် ရွက်လျက်ရှိပါသည်။





၈။ ပင့်ကူအိမ်ကွန်ယက် နှင့် သုံးသက်ချက်

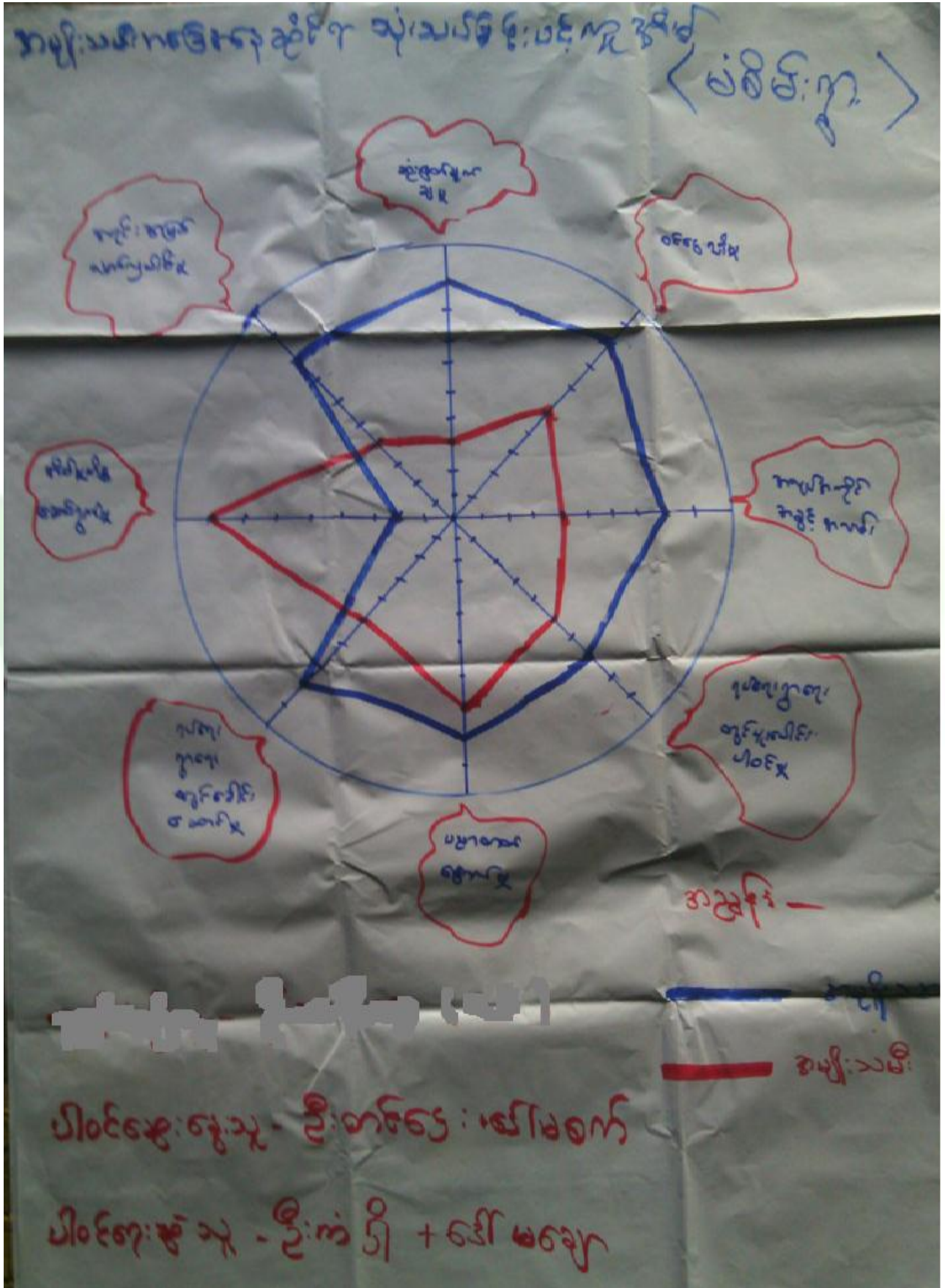





**ဆွေးနွေးခြင်း**

အမျိုးသား၊အမျိုးသမီးများ ကျေးရွာတွင် တန်းတူညီမျှမှုရှိ/မရှိ သိရှိစေနိုင်ရန် ပူးပေါင်းပါဝင်မှု၊ အလုပ်အကိုင်အခွင့်အလမ်း၊ခေါင်းဆောင်မှု၊ ဝင်ငွေ၊အိမ်မှုကိစ္စဆောင်ရွက်မှု၊ပညာရေးလက်လှမ်းမီမှု၊ ဆုံးဖြတ်ချက်ချနိုင်မှု(ရပ်ရေးရွာရေး)၊အရင်းအမြစ်ပေါ်လက်လှမ်းမီမှု အစရှိသည့်ခေါင်းစဉ်ရှစ်မျိုးဖြင့် ကျား၊မ သီးသန့်အုပ်စုခွဲကာ ဆွေးနွေးခဲ့ပါသည်။

**သုံးသပ်ခြင်း**

ခေါင်းဆောင်မှု၊ဆုံးဖြတ်ချက်ချနိုင်မှု၊ဝင်ငွေရရှိမှုနှင့် အလုပ်အကိုင်အခွင့်အလမ်းတို့တွင် တန်းတူညီမျှမှုမရှိသေးသည်ကို တွေ့ရပါသည်။အမျိုးသားများ အနေဖြင့် အမျိုးသမီးများကို ခေါင်းဆောင်မှုနေရာ ပေးခြင်း၊ ဆုံးဖြတ်ချက်ချပိုင်ခွင့်ပေးရန် လိုအပ်သလို အလုပ်အကိုင်အခွင့်အလမ်းများ ဖန်တီးပေးရန်လည်းလိုအပ်နေသည်ကို တွေ့ရပါသည်။အိမ်မှုကိစ္စဆောင်ရွက်မှုနှင့် ပညာရေးလက်လှမ်းမီမှုတို့တွင် အမျိုးသမီးများက အဆင့်သာနေသည်ကို တွေ့ရပါသည်။အမျိုးသားများအနေဖြင့် အိမ်မှုကိစ္စ ပိုင်းကူလုပ်ပေးရန်လိုအပ်နေသည်ကို တွေ့ရပါသည်။ပညာရေးလက်လှမ်းမီမှုတွင် အဆင့်တိုးတက်ရန်လိုအပ်နေပါသေးသည်။



၉။ကျား၊မရေးရာ ဖွဲ့ခြင်းစိတ်ဖြာခြင်း





### ဆွေးနွေးချက်

ကျား၊မရေးရာကဏ္ဍ ပိုမိုပေါ်လွင်စေရန်နှင့် ကျား-မတန်းတူညီမျှမှုရှိ/မရှိ သိရှိနိုင်ရန်အတွက် အရင်းအမြစ်များ ကို အများဆုံးအသုံးပြုမှုနှင့် ထိန်းချုပ်မှုအကြောင်းအရာများကိုဆွေးနွေးခဲ့ပါသည်။

### သုံးသပ်ချက်

အရင်းအမြစ်များကို အသုံးပြုမှုနှင့် ထိန်းချုပ်မှုတို့တွင် အမျိုးသားများအနေဖြင့် ခွန်အားကို အသုံးပြုပြီးလုပ်ကိုင်ရသော အရင်းအမြစ်များကို ပိုမိုအသုံးပြုမှုနှင့် ထိန်းချုပ်မှုများရှိပါသည်။အမျိုးသမီးများ အနေဖြင့် အရင်းအမြစ်များကို အသုံးပြုမှုနှင့် ထိန်းချုပ်မှုတို့တွင် အမျိုးသားများနည်းတူ မရှိသော်လည်း ကျား၊မ သီးခြား အသုံးပြုရမည်၊ထိန်းချုပ်ရမည်ဟူ၍ ခွဲခြားသတ်မှတ်ထားသည့် အရာများ ကျေးရွာတွင် မရှိသည်ကို တွေ့ရပါသည်။





၁၀။ ကျေးရွာအိမ်မက်ပြမြေပုံ နှင့် သုံးသပ်ချက်





**ဆွေးနွေးခြင်း**

ကျေးရွာ၏ အနာဂတ်မြေပုံတွင် ကျေးရွာလူထုမှ နောင်တွင်မျှော်မှန်းထားသော အရင်းအမြစ်များ နှင့် ဝန်ဆောင်မှုများ ဆွေးနွေးခဲ့ပါသည်။

**သုံးသပ်ခြင်း**

ကျေးရွာ၏ အိမ်မက်မြေပုံတွင် လယ်ယာလုပ်ငန်းများ ဖွံ့ဖြိုးတိုးတက်လာစေရန်၊ လမ်းပန်းဆက်သွယ်ရေး ကောင်းမွန်လာစေရန်၊ ပညာရေးတွင် ကျေးရွာလူထုအားလုံး လက်လှမ်းမှီပြီး ကျန်းမာရေးစောင့်ရှောက်မှု ပိုမိုကောင်းမွန်လာရန် ၊ သောက်သုံးရေဖူလုံမှု ရှိသော ကျေးလာလေးဖြစ်စေချင်သည်ကို တွေ့ရပါသည်။ လျှပ်စစ်မီးများရရှိပြီး ဖွံ့ဖြိုးတိုးတက်နေသော ကျေးရွာလေးဖြစ်စေချင်သည်ကို တွေ့ရပါသည်။







၇။ ကော်မတီဝင်များရွေးချယ်ခြင်းနှင့်ကျေးရွာဖွံ့ဖြိုးရေးအစီအစဉ်ဆောင်ရွက်မှုမှတ်တမ်းခါတ်ပုံများ



အမျိုးသားအုပ်စု၏ မှတ်တမ်းခါတ်ပုံ



အမျိုးသမီးအုပ်စု၏ မှတ်တမ်းခါတ်ပုံ





လူငယ်အုပ်စု၏ မှတ်တမ်းခါတ်ပုံ



ထိခိုက်လွယ်အုပ်စုများ၏ မှတ်တမ်းခါတ်ပုံ





စေတနာ့ဝန်ထမ်းများ ရွေးချယ်ခြင်း မှတ်တမ်းဓာတ်ပုံ



ကော်မတီရွေးချယ်ခြင်း မှတ်တမ်းဓာတ်ပုံ





ဖွံ့ဖြိုးရေးအစီအစဉ်ရေးဆွဲခြင်း မှတ်တမ်းဓာတ်ပုံ



ဖွံ့ဖြိုးရေးအစီအစဉ်ရေးဆွဲခြင်း မှတ်တမ်းဓာတ်ပုံ





လုပ်ငန်းခွဲမပြုလုပ်မီ မှတ်တမ်းဓာတ်ပုံ



လုပ်ငန်းခွဲမပြုလုပ်မီ မှတ်တမ်းဓာတ်ပုံ





**၈။ ကော်မတီဝင်များစာရင်း**

စဉ်	အမည်	ကျား-မ	ရာထူး
၁	ဦးတင်ဌေး	ကျား	ကျေးရွာစီမံကိန်းအထောက်အကူပြုကော်မတီ၊ ဥက္ကဋ္ဌ
၂	ဒေါ်မြသန်း	မ	ကျေးရွာစီမံကိန်းအထောက်အကူပြုကော်မတီ၊ ဥက္ကဋ္ဌ
၃	ဦးအောင်ဆန်း	ကျား	ဝယ်ယူရေးဆပ်ကော်မတီ၊ ဥက္ကဋ္ဌ
၄	ဒေါ်တင်မြ	မ	ဝယ်ယူရေးဆပ်ကော်မတီ၊ မှတ်တမ်းထိမ်း
၅	ဦးဘရွှေ	ကျား	ဝယ်ယူရေးဆပ်ကော်မတီ၊ အဖွဲ့ဝင်
၆	ဦးဝိုင်းကြီး	ကျား	စောင့်ကြည့်ကြီးကြပ်ရေးဆပ်ကော်မတီ၊ ဥက္ကဋ္ဌ
၇	ဒေါ်ခင်ဌေးဝင်း	မ	စောင့်ကြည့်ကြီးကြပ်ရေးဆပ်ကော်မတီ၊ အဖွဲ့ဝင်
၈	ဒေါ်ချင်းရွှေ	မ	စောင့်ကြည့်ကြီးကြပ်ရေးဆပ်ကော်မတီ၊ အဖွဲ့ဝင်
၉	ဦးဝင်းကျော်	ကျား	လုပ်ငန်းလည်ပတ်ရေး နှင့် ပြုပြင်ထိန်းသိမ်းရေး ဆက်ကော်မတီ
၁၀	ဒေါ်ခင်စန်းရီ	မ	လုပ်ငန်းလည်ပတ်ရေး နှင့် ပြုပြင်ထိန်းသိမ်းရေး ဆက်ကော်မတီ၊ အဖွဲ့ဝင်
၁၁	ဒေါ်ဝင်းရီ	မ	လုပ်ငန်းလည်ပတ်ရေး နှင့် ပြုပြင်ထိန်းသိမ်းရေး ဆက်ကော်မတီ၊ အဖွဲ့ဝင်
၁၂	ဦးသိန်းဌေး	ကျား	ကျေးရွာငွေစာရင်းကိုင်
၁၃	ဦးအောင်စိုး	ကျား	အကြံပြုချက်ဖြေရင်းရေး
၁၄	ဒေါ်မကြည်	မ	အကြံပြုချက်ဖြေရင်းရေး
၁၅	ဦးဝင်းစိုး	ကျား	စေတနာ့ဝန်ထမ်း
၁၆	ဒေါ်ပြုံးတင်	မ	စေတနာ့ဝန်ထမ်း

စုစုပေါင်း။ (၁၆) ယောက်      ကျား-၈ ယောက် + မ-၈ ယောက်

**ကျေးရွာအုပ်စုစီမံကိန်းအထောက်အကူပြုကော်မတီ**

ဦးတင်ဌေး      ကျေးရွာအုပ်စုစီမံကိန်းအထောက်အကူပြုကော်မတီ၊ ဥက္ကဋ္ဌ

ဒေါ်မြသန်း      ကျေးရွာအုပ်စုစီမံကိန်းအထောက်အကူပြုကော်မတီ၊ အဖွဲ့ဝင်

**မှတ်တမ်းတင်သူ**

အမည်။ ဦးအောင်သူဝင်း

ရာထူး။ လူထုစည်းရုံးရေးမှူး

ရက်စွဲ။ ၉ / ၁၂ / ၂၀၁၆



၉။ ပုံစံ ၈-၁။ ကျေးရွာအချက်အလက်

ပုံစံ - ၈ - ၁ ကျေးရွာအခြေခံအချက်အလက်များ (Form PC 1)

လက်ညှိုးချက်၊ ကျေးရွာတစ်ရွာကို ပထမဆုံးစိတ်ဆက်စဉ်မှ သွားရောက်သောအခါ လူထုစဉ်းစုံမရမူကတည်းက ကျေးရွာ ခေါင်းဆောင်များက ကျေးရွာအချက်အလက်များကို စေတနာ့ရပ်တန့် တောင်းခံရသည်။ ဤအချက်အလက်များကို စီမံကိန်း ဗိမာန်ဆောင်ရွက်ရာတွင် အထောက်အကူပြုရန်အတွက် စီမံကိန်းဗိမာန်ဆောင်ရွက်ရာတွင် လူထုစဉ်းစုံမရမူကတည်းက ကျေးရွာအချက်အလက် များအား စစ်ဆေးပြီး မှန်ကန်အောင်ပြုလုပ်ရမည်။ ဤအချက်အလက်များတွင် လူထုစဉ်းစုံမရမူကတည်းက သတင်းအချက်အလက်ထဲသို့ Tablets မှ တဆင့် ဖြည့်သွင်းရမည်။

ကျေးရွာအုပ်ချုပ်ရေးမှူး အမည် ဦးသန်းဦး	ကျေးရွာအုပ်ချုပ်ရေးမှူး၏ ဇနီးမိတ် ဦးစန်းစန်း	လူထုစဉ်းစုံမရမူကတည်းက အမည် ဦးစန်းစန်း
ပြည်နယ်တိုင်းအသင်းကြီးစီမံကိန်းဗိမာန် နယ်တစ်လျက်တွင်		ကျေးရွာအုပ်စု ဝင်ပါသော ကျေးရွာ

ကား လူဦးရေ

လူဦးရေ	အိမ်ထောင်စုအရေအတွက်	ကိုးကွယ်သည့်ဘာသာ	အိမ်ထောင်စုအရေအတွက်
လူဦးရေ (၁) - အမျိုးသမီး	၃၄	ဘာသာ (၁) - ဗုဒ္ဓ	၃၄
လူဦးရေ (၂) _____		ဘာသာ (၂) _____	
လူဦးရေ (၃) _____		ဘာသာ (၃) _____	
လူဦးရေစရာ _____		ဘာသာစရာ _____	
	အရေအတွက်		
မသန်စွမ်းသူများ သက်ရှိဦးရေပါမီများ(၆၅ နှစ်နှင့် အထက်) စစ်ဘေးအရင်	၉		

လူဦးရေ	အမျိုးသား (အရေအတွက်)	အမျိုးသမီး (အရေအတွက်)
လူဦးရေ (၁) - အမျိုးသမီး	၉၉	၁၀၅
လူဦးရေ (၂) _____		
လူဦးရေ (၃) _____		
အိမ်ထောင်စုဦးရေ	၃၀	၄

(၈) အခြေခံအဆောက်အအုံ အဆုံးအမဆောင်ရွက်မှု

စာသင်ကျောင်း	အမှတ် ဖြစ်ပါ	ကျွန်းကျေး	အမှတ် ဖြစ်ပါ	ဘာသာရေး အဆောက် အအုံများ	အမှတ် ဖြစ်ပါ
အထက်တန်းကျောင်း	<input type="checkbox"/>	မရှိ	<input type="checkbox"/>	မရှိ	<input type="checkbox"/>
အလယ်တန်းကျောင်း	<input type="checkbox"/>	ကျွန်းကျေး	<input type="checkbox"/>	ဘုန်းကြီးကျောင်း	<input checked="" type="checkbox"/>
ပုဂံတန်းကျောင်း	<input checked="" type="checkbox"/>	ကျွန်းကျေး	<input type="checkbox"/>	ဟိန္ဒူဘုရားကျောင်း	<input type="checkbox"/>
မူကြိုကျောင်း	<input type="checkbox"/>	မထူထောင်	<input type="checkbox"/>	ရေပန်းကျောင်း	<input type="checkbox"/>
အခြား	<input type="checkbox"/>	အခြား	<input type="checkbox"/>	ဇာပီ	<input type="checkbox"/>
				အခြား	<input type="checkbox"/>
မှတ်ချက်		မှတ်ချက်		မှတ်ချက်	





(ဂ) ကျွမ်းကျင်သူများမှတ်တမ်း (ကျေးရွာတွင်နေထိုင်သော သို့မဟုတ် တခြားရွာမှလာရောက်သော ကျွမ်းကျင်သူများ)

(၁) စာသင်ကျောင်း			(၂) ကျန်းမာရေး			(၃) လက်မှုပညာရှင်		
	ရွာတွင်နေထိုင်သူ	အခြားရွာမှလာသူ		ရွာတွင်နေထိုင်သူ	အခြားရွာမှလာသူ		ရွာတွင်နေထိုင်သူ	အခြားရွာမှလာသူ
မူလတန်းပြဆရာ/မ	<input checked="" type="checkbox"/>	<input type="checkbox"/>	ဆရာဝန်	<input type="checkbox"/>	<input type="checkbox"/>	လက်သမား	<input checked="" type="checkbox"/>	<input type="checkbox"/>
အထက်တန်းပြဆရာ/မ	<input type="checkbox"/>	<input type="checkbox"/>	လက်ထောက်ကျန်းမာရေးပျိုး	<input type="checkbox"/>	<input type="checkbox"/>	ပန်းရံ	<input checked="" type="checkbox"/>	<input type="checkbox"/>
အလယ်တန်းပြဆရာ/မ	<input type="checkbox"/>	<input type="checkbox"/>	အမျိုးသမီးကျန်းမာရေးဆရာမ	<input type="checkbox"/>	<input type="checkbox"/>	လျှပ်စစ်ကျွမ်းကျင်၊ ဦးသမား	<input type="checkbox"/>	<input type="checkbox"/>
မူကြိုဆရာ/မ	<input type="checkbox"/>	<input type="checkbox"/>	သားဖွားဆရာမ	<input checked="" type="checkbox"/>	<input type="checkbox"/>	ရေပိုက်သွယ်သူ	<input type="checkbox"/>	<input type="checkbox"/>
အခြား	<input type="checkbox"/>	<input type="checkbox"/>	ပြည်သူ့ကျန်းမာရေးလုပ်သား	<input type="checkbox"/>	<input type="checkbox"/>	စက်ပြင်ဆရာ	<input type="checkbox"/>	<input type="checkbox"/>
မှတ်ချက်			မှတ်ချက်			မှတ်ချက်		

(ဃ) ကျေးရွာသို့ ရောက်ရှိနိုင်သည့် လမ်းအခြေအနေ / ကျေးရွာတစ်ရွာသည် ၎င်း၏ ကျေးရွာအုပ်စုနှင့် ဆက်သွယ်ထားသော လမ်းအခြေအနေ (အောက်ပါတို့ကိုပိုင်းပါ)

ကျောက်ကြမ်းလမ်း: ကတ္တရာလမ်း: ကွန်ကရစ်လမ်း: ✓ မော်တော်ဆိုင်ကယ်လမ်း:   
 ကျောက်ခင်းလမ်း: ✓ ပြေသားလမ်း: ✓ လှသွားလမ်း: အခြား \_\_\_\_\_

(င) ကျေးရွာဖွံ့ဖြိုးမှုစီမံချက်

(၁) လူထုဗဟိုပြုစီမံကိန်းမစတင်မီ ဤကျေးရွာတွင်ကျေးရွာဖွံ့ဖြိုးမှု စီမံချက်ရှိခဲ့ပါသလား? ပိုင်းပါ  
ရှိပါသည်/မရှိပါ/မသိပါ  
 (၂) ရှိခဲ့ပါလျှင် ဤစီမံချက်ကို မည်သည့် ခုနှစ်တွင်ပြင်ဆင်ခဲ့ပါသနည်း? နှစ်-----/မသိပါ  
 (၃) ဤစီမံချက်ကို မြို့နယ်မှအတည်ပြုခဲ့ပါသလား? ပြုခဲ့ပါသည်/မပြုခဲ့ပါ /မသိပါ

(စ) ခရီးအကွာအဝေး

(၁) ဤကျေးရွာ၏ဗဟိုမှ ၎င်းကျေးရွာအုပ်စု၏ဗဟိုအထိ ခရီးခိုင်းမည်မျှကွာဝေးသနည်း? မိုင်-----/မသိပါ  
 (၂) ဤကျေးရွာမှ ၎င်းကျေးရွာအုပ်စုဗဟိုအထိ သွားလာရာတွင်ကြာမြင့်သည့်အချိန်။

ခြောက်သွေ့ရာသီတွင်ကြာချိန်-----<sup>၀၀:၄၅</sup>----- ထော်လာရီ/မော်တော်ဆိုင်ကယ်/မြေလျှင်/လား/မော်တော်ဘုတ်/  
 အခြား-----

မိုးရာသီတွင်ကြာချိန်-----<sup>၀၁:၂၀</sup>----- ထော်လာရီ/မော်တော်ဆိုင်ကယ်/မြေလျှင်/လား/မော်တော်ဘုတ်/  
 အခြား-----

(ဆ) ပတ်ဝန်းကျင်ဆိုင်ရာ သဘာဝဘေးအန္တရာယ်

ဤကျေးရွာတွင် ရေကြီးခြင်းကဲ့သို့ သဘာဝဘေးအန္တရာယ်ကျရောက်ဖူးခြင်း ရှိပါသလား။  
 မရှိပါ  ရှိပါသည် ရှိလျှင်ဖော်ပြပါ -----



(ခ) ကျေးရွာတွင် ခွဲစည်းထားသော အဖွဲ့အစည်းများ လူထုထုတ်ပြန်စီမံကိန်းမတိုင်မီ ဤကျေးရွာတွင် ကျေးရွာဖွံ့ဖြိုးရေးအတွက် အစိုးရ (သို့) ရွာသားများကိုယ်တိုင်(သို့) စီမံကိန်းတစ်ခုခုမှ ခွဲစည်းထားသည့် အဖွဲ့အစည်းများရှိပါသလား။

(၁) \_\_\_\_\_  
 (၂) \_\_\_\_\_

ကျေးရွာခေါင်းဆောင်

အမည် ဦး သိန်းဦး  
 လက်မှတ် ၇၁၆ ဦး နေ့စွဲ ၈.၁၂.၂၀၁၆

လူထုစည်းရုံးရေးမှူး

အမည် ဦး ဒေါက်တာစိန်ဝင်း  
 လက်မှတ် [Signature] နေ့စွဲ ၈.၁၂.၂၀၁၆





၁၀။ ပုံစံ ၈-၂။ စီမံကိန်းစက်ဝန်းအချိန်ဇယား

ပုံစံ - ၈ - ၂ - စီမံကိန်းစက်ဝန်းအချိန်ဇယား (PC 2)

စီမံကိန်းဆောင်ရွက်မှုအဆင့်များ	နေ့စွဲ		အစည်းအဝေးတွင်တက်ရောက်သူအရေအတွက်			
	စတင်သည့်နေ့	ပြီးဆုံးသည့်နေ့	အမျိုးသားအရေအတွက်	အမျိုးသမီးအရေအတွက်	အိမ်ထောင်စုအရေအတွက်	လူမျိုးစုတက်ရောက်သူအရေအတွက်နှင့်လူမျိုးစုအမည်
၁။ ကျေးရွာစီမံကိန်း မိတ်ဆက်အစည်းအဝေး	၈.၁၁.၂၀၁၆	၈.၁၁.၂၀၁၆	၁၁	၂၃	၂၄	ဗမာ - ၂၄
၂။ ကျေးရွာစီမံကိန်း မြို့နယ်အစည်းအဝေး	၉.၁၁.၂၀၁၆	၉.၁၁.၂၀၁၆	၀၂	၂၂	၂၄	ဗမာ - ၂၄
၃။ ကျေးရွာအုပ်စု လုပ်ငန်းဆုံးဖြတ်ချက်ချသည့်အစည်းအဝေး	၁၀.၁၁.၂၀၁၆	၁၀.၁၁.၂၀၁၆	၁၂	၂၉	၃၉	ဗမာ - ၃၉
၄။ မြို့နယ်အဆင့် စီမံကိန်းရေးဆွဲရေးနှင့် အကောင်အထည်ဖော်ရေးကော်မတီ၏ စီမံကိန်း သုံးသပ်မှုအစည်းအဝေး			မလို	မလို	မလို	မလို
၅။ မြို့နယ် စီမံကိန်းရေးဆွဲရေးနှင့် အကောင်အထည်ဖော်ရေး ကော်မတီ၏ဆုံးဖြတ်မှုကို ရွာသို့ အသိပေးအကြောင်းကြားသည့် အစည်းအဝေး						
၆။ စီမံကိန်းလုပ်ငန်းစဉ်စီမံချက်ရေးဆွဲခြင်းအစည်းအဝေး						
၆.၁။ စီမံကိန်းလုပ်ငန်း အကောင်အထည်ဖော်ရေးအစီအစဉ် ရေးဆွဲခြင်း						

လမ်းညွှန်ချက်၊ သက်ဆိုင်ရာလူထုစည်းရုံးရေးအဖွဲ့/လက်ထောက်နည်းပညာနည်းပညာများမှ စီမံကိန်းစက်ဝန်းအဆင့်တစ်ခုစီပြီးစီးတိုင်း ကျေးရွာနှင့် ကျေးရွာအုပ်စုအတွက် ဤပုံစံကို ဖြည့်သွင်းရမည်။

စည်းရုံးရေးအဖွဲ့/ဝန်ထမ်း အမည် ဦးကျော်စွာ၊ ဝန်ထမ်းအမည် ဦးကျော်စွာ

စက်ဝန်းအားအမှတ်ဖြစ်ပါ  စက်ဝန်း(၁)  စက်ဝန်း(၂)  စက်ဝန်း(၃)

စက်ဝန်း(၄)

မြို့နယ် မင်းလှိုင်မြို့နယ်၊ ကျေးရွာအုပ်စု မင်းလှိုင်၊ ကျေးရွာ မင်းလှိုင်





<p>၆.၂။ ဝယ်ယူရေးအစီအစဉ် ရေးဆွဲခြင်း</p> <p>၆.၃။ ဘဏ္ဍာရေးကုန်ကျမှု လျာထားအစီအစဉ် ရေးဆွဲခြင်း</p> <p>၆.၄။ ပြင်/လိန်းအစီအစဉ် ရေးဆွဲခြင်း</p> <p>၇။ စီမံကိန်းလုပ်ငန်းခွဲ တိုးတက်မှု စောင့်ကြည့် အစည်းအဝေး</p> <p>၇.၁။ အစည်းအဝေး ပထမအကြိမ်</p> <p>၇.၂။ အစည်းအဝေး ဒုတိယအကြိမ်</p> <p>၇.၃။ အစည်းအဝေး တတိယအကြိမ်</p> <p>၈။ စီမံကိန်းလုပ်ငန်းခွဲ အပြီးသတ်စစ်ဆေးခြင်း အစည်းအဝေး</p> <p>၉။ လူထုစစ်ဆေးပွဲအစည်းအဝေး</p>								
--	--	--	--	--	--	--	--	--



၁၁။ ပုံစံ စ-၃။ ကျေးရွာဖွံ့ဖြိုးရေး ဦးစားပေးအစီအစဉ်

ပုံစံ - စ - ၃ ကျေးရွာဖွံ့ဖြိုးရေး ဦးစားပေးအစီအစဉ် (Form PC 3)

လက်ရွှေ့မှတ်တမ်း အမတ်(၃) ကျေးရွာဖွံ့ဖြိုးရေးမှန်ချက်အစည်းအဝေး ဦးဆုံးသောအခါ ကျေးရွာစီမံကိန်း အထောက်အကူပြု  
ကော်မတီသည် လူထုစဉ်းစမ်းရေးများအကူအညီဖြင့် ဤပုံစံကိုပြည့်စုံအောင် ဖြည့်သွင်းရမည်။

လူထုစဉ်းစမ်းရေးများ/လမ်းဆုံ အမည် ဂြိုဟေဝါဒီ

နေ့စွဲ ၂၀၁၃.၀၅.၂၀ စက်ဝန်းအား အမှတ်ခြစ်ပါ (✓)  စက်ဝန်း(၁)   
 စက်ဝန်း(၂)  စက်ဝန်း(၃)  စက်ဝန်း(၄)

ပြည်နယ်/တိုင်း စစ်နယ်ဦးစီးဌာန  မြို့နယ်ပဏ္ဍိတရုံး  ကျေးရွာအုပ်စု  ဝါဒီ သာ  ကျေးရွာ  မိမိ၏

၀၈။ အစက်အမဲအတားအဆီးများအားဆွေးနွေးခြင်း - ယခုလက်ရှိအခြေအနေတွင် ဤကျေးရွာဖွံ့ဖြိုးတိုးတက်ရေးအတွက်  
အစက်အမဲအတားအဆီးများသည် မည်သည့်များဖြစ်ပါသနည်း။ (အမျိုးသား/သမီး အနည်းဆုံးအစက်အမဲ ၅ ခုစီဖော်ပြပါ)

အမျိုးသား အခြေမှ တင်ပြသောအစက်အမဲအတားအဆီးများ	အမျိုးသမီး အခြေမှ တင်ပြသောအစက်အမဲအတားအဆီးများ
၀ တံတား (၈၁၆.၈၁)	၀ ချွန်ချွန်၊ ချွန်ချွန်
၂ စာသင်ကျောင်း၊ နေပြည်တော်	၂ ဆိုလာဖီ
၃ ဇေယျဝေ (၂၂၁၀၅၆)	၃ စာသင်ကျောင်း၊ နေပြည်တော်
၄ ချွန်ချွန်၊ ချွန်ချွန် (၆၆၆၆၆)	၄ တံတား
၅ ဆိုလာဖီ	၅ စာသင်ကျောင်း၊ မြို့မြိုင်
၆ စာသင်ကျောင်း၊ မြို့မြိုင် (၈၁၆၆)	၆ ဇေယျဝေ (၂၂၁၀၅၆)

၀၉။ မျှော်မှန်းခြင်း - နောင်လာမည့် ( ၅ ) နှစ် အတွင်း ကျေးရွာဖွံ့ဖြိုးရေး မျှော်မှန်းချက်များအား တင်ပြပါ။

အမျိုးသားအခြေမှ တင်ပြသောမျှော်မှန်းချက်များ	အမျိုးသမီးအခြေမှ တင်ပြသောမျှော်မှန်းချက်များ
၀ တံတား၊ စာသင်ကျောင်းဆောက် ဖြေ	၀ ချွန်ချွန်၊ ချွန်ချွန်၊ ချွန်ချွန်၊ ချွန်ချွန်
၂ စာသင်ကျောင်း၊ နေပြည်တော်ဆောက်ဖို့	၂ ဆိုလာဖီ၊ လမ်း၊ ရေချိတ်
၃ ဘေးကင်းသည့် ရေ ဖူလုံ ဖြေ	၃ စာသင်ကျောင်း၊ နေပြည်တော် ဆောက်ဖို့
၄ ရာသီဇာတိ၊ ဆွေးနွေး၊ လမ်း၊ ရေ	၄ မွယ်ကုသ ဆွေးနွေး၊ လမ်း၊ ရေ
၅ ကျောင်းသား၊ ဝန်ထုပ်၊ စာသင်မြေခွာ ပခုပာသင်ကြား ဖို့ ဖြေ	၅ ကျောင်းသား၊ ဝန်ထုပ်၊ စာသင်မြေခွာ စာ ပခုပာသင်ကြား ဖို့ ဖြေ
၆ ဆိုလာဖီ၊ မြိုင်၊ ရေချိတ် ဖြေ၊ တံတား	၆ ဆိုလာဖီ၊ ဝန်ထုပ်၊ ဘေးကင်းသည့် ရေ ဖူလုံ ဖြေ







၁၂။ ပုံစံ ၈-၄ ကျေးရွာပွဲမြူးရေးစီမံကိန်းလုပ်ငန်းခွဲရွေးချယ်ခြင်းပုံစံ

ပုံစံ - ၈ - ၄ ကျေးရွာအုပ်စုစီမံကိန်းလုပ်ငန်းခွဲရွေးချယ်ခြင်းပုံစံ (Form PC 4)

လက်ညှိုးနှိုးရာ- စီမံကိန်းလုပ်ငန်းခွဲရွေးချယ်မှုအစည်းအဝေးကြိုအောက်တွင်- အကျေးရွာအုပ်စုမှ- CF/FF တို့၏- အကူအညီများဖြင့်- အကျေးရွာစီမံကိန်းအောက်ဖော်ရာ- လက်မှတ်ရေးထိုးပြီး အဆိုပါပုံစံအား ပြည့်စုံအောင်ဖြည့်သွင်းရမည်။ ဤပုံစံအား ပြည့်စုံစွာဖြည့်သွင်းပြီးပါက ကျေးရွာအုပ်စုမှ ပြီးစီးတက်ရောက်ရန်အတွက် နောက်ထက်တွဲအဖြစ် ထားရှိရမည်။ CF မှ ကျေးရွာတစ်ရွာချင်းစီ၏ စီမံကိန်းလုပ်ငန်းခွဲဆိုင်ရာ အချက်အလက်များကို MIS သို့ ထည့်သွင်းရမည်။ (ယခုနှစ်စီမံကိန်းလုပ်ငန်းခွဲ မလုပ်ကိုင်သော ကျေးရွာများ မပါဝင်ပါ။)

ကျေးရွာစုစုစု/ဝန်ထမ်းအမည် ဦးစောစော

နေ့စွဲ ၁၀.၁.၂၀၁၇

ပြည်နယ်/တိုင်း စစ်ကိုင်း | မြို့နယ် မေလည်

ကျေးရွာအမည်	ဆောင်ရွက်မည့် လုပ်ငန်းများ	အတိုင်းအတာ	ခန့်မှန်း တိုက်ရိုက် အကျိုးခံစားခွင့် ရှိသူများ	အဆိုပြုတင်ပြသူ	စီမံကိန်းမှ ထည့်ဝင်မှု	ခန့်မှန်းကျန်ကျစရိတ်		မှတစ်ဆင့်	
						ကျေးရွာမှ ထည့်ဝင်မှု	အခြားထည့်ဝင်မှု (ခေါ်ပြုပါ)		
အထက်ကန်(၁)ရွာ	တံတား	ကျေး 14' 33' 14' 31' 31' 31'	200	<input type="checkbox"/> ကျေး <input type="checkbox"/> မ <input checked="" type="checkbox"/> ကျေး+မ	၁၁,၀၀၀,၀၀၀				၁၁,၀၀၀,၀၀၀
လက်ညှိုး	တံတား	ကျေး 15' 33' 14' 31' 31' 31'	323	<input type="checkbox"/> ကျေး <input type="checkbox"/> မ <input checked="" type="checkbox"/> ကျေး+မ	၁၁,၀၀၀,၀၀၀				၁၁,၀၀၀,၀၀၀
	တံတား(၄)ရွာ	ကျေး 11' 33' 14' 31' 31' 31'		<input type="checkbox"/> ကျေး <input type="checkbox"/> မ <input type="checkbox"/> ကျေး+မ					
				<input type="checkbox"/> ကျေး <input type="checkbox"/> မ <input type="checkbox"/> ကျေး+မ					
				<input type="checkbox"/> ကျေး <input type="checkbox"/> မ <input type="checkbox"/> ကျေး+မ					
				<input type="checkbox"/> ကျေး <input type="checkbox"/> မ <input type="checkbox"/> ကျေး+မ					

စက်ဝန်းအားအမှတ်ဖြစ်ပေးပါ။ (V) စက်ဝန်း(၁) စက်ဝန်း(၂) စက်ဝန်း(၃) စက်ဝန်း(၄) စက်ဝန်း(၅)

ကျေးရွာအုပ်စု ဦးစောစော

အမည် လက်မှတ် ရက်စွဲ

ဦးစောစော ၁၀.၁.၂၀၁၇









၁၃။ အစည်းအဝေး မှတ်တမ်းများ

**လူထုဗဟိုပြုစီမံကိန်း**  
စစ်ကိုင်းတိုင်းဒေသကြီး၊ ပင်လည်ဘူးမြို့နယ်

**ကျေးရွာအစည်းအဝေးမှတ်တမ်း**

ကျေးရွာ	.....
ကျေးရွာအုပ်စု	.....
အစည်းအဝေးပြုလုပ်သည့်နေရာ	.....
အစည်းအဝေးပြုလုပ်သည့်နေ့ရက်	.....
အစည်းအဝေးပြုလုပ်သည့်အကြောင်းအရာ	.....

အစည်းအဝေး တက်ရောက်သူဦးရေ ။ ။ ကျား ( ၁၁ ) ဦး ။ မ ( ၂၃ ) ဦး = ( ၃၄ ) ဦး  
ရည်ညွှန်းချက်။ ဆွေးနွေးချက်၊ ဆုံးဖြတ်ချက်၊ သဘောတူညီချက်၊ မှတ်တမ်းတင်သူ ပါဝင်ရမည်။

ရည်ရွယ်ချက်

- -စီမံကိန်းခရီးစဉ် ဌာနစီမံကိန်းအကြောင်း ရှေးကွေ့ပြောဆို ကားယာဉ်
- စောဇာဂုဏ်ထမ်းဘား မှတ်တမ်း ရွေးချယ်တင်မြှောက်ရန်

ဆွေးနွေးချက်

- အစည်းအဝေးပြုလုပ်ပေးရန်အတွက် ပြင်ဆင်မှုများ ပြုလုပ်ပေးရန်
- ရွေးကောက်ပွဲအစီအစဉ်များ အားလုံး ပြုလုပ်ပေးရန်
- အစည်းအဝေးအတွက် လိုအပ်သည့် အစည်းအဝေးခန်းမများ ပြုလုပ်ပေးရန်
- အစည်းအဝေးအတွက် လိုအပ်သည့် အစည်းအဝေးခန်းမများ ပြုလုပ်ပေးရန်

● ဤအစည်းအဝေးသည် ရွေးကောက်ပွဲအစီအစဉ်များ ပြုလုပ်ပေးရန်အတွက် လိုအပ်သည့် အစည်းအဝေးခန်းမများ ပြုလုပ်ပေးရန် အစည်းအဝေးအတွက် လိုအပ်သည့် အစည်းအဝေးခန်းမများ ပြုလုပ်ပေးရန် အစည်းအဝေးအတွက် လိုအပ်သည့် အစည်းအဝေးခန်းမများ ပြုလုပ်ပေးရန်





ဆွဲပြားချက်  
— x —

- ဓမ္မာပုဂ္ဂိုလ်အဖွဲ့အား မျှတစွာ ရွေးချယ် တင်မြှောက်ရန်။
- PRA Tools များကို ရွေးကွယ်ရာတွင် ကျင့်သုံးရန် ပါဝင်ရေးဆွဲခြင်း။
- သဘာဝပတ်ဝန်းကျင် စောင့်ရှောက်ရေးနှင့် ဖွံ့ဖြိုးရေး ကဏ္ဍများကို ဆိုက်လိက်ကဏ္ဍ။
- ယုတ်ပတ် / ဖြစ်ထိန်း နစ်နာမှုများအား ဖြေရှင်းရေးဆွဲထားခြင်း။

သဘောတူညီချက်  
— x —

- ရွေးကွယ်ရာမှ ဓမ္မာပုဂ္ဂိုလ်အဖွဲ့အား သဘောတူညီစွာ ရွေးချယ်ခွင့်။
- PRA Tools များကိုလည်း ရွေးကွယ်ရာတွင် ကျင့်သုံးရန် ပါဝင်ရေးဆွဲခြင်း။
- ယုတ်ပတ် / ဖြစ်ထိန်း နစ်နာမှုများကို ဖြေရှင်းရေးဆွဲထားခြင်း သဘောတူညီခွင့်။

ကြပါသည်။

ဇွဲ၊  
ဒေါ်မြိုးတင်  
ဧကရာ၊ ဝန်ထမ်း၊



လူထုဝတ်ပြုစီမံကိန်း  
စစ်ကိုင်းတိုင်းဒေသကြီး၊ ပင်လည်ဘူးမြို့နယ်  
ကျေးရွာအစည်းအဝေးမှတ်တမ်း

ကျေးရွာ ..... မင်္ဂလာ .....  
 ကျေးရွာအုပ်စု ..... သဒ္ဓါ .....  
 အစည်းအဝေးပြုလုပ်သည့်နေရာ ..... ကျေးရွာကြီး .....  
 အစည်းအဝေးပြုလုပ်သည့်နေ့ရက် ..... ၂၀၁၂.၁၂.၁၆ .....  
 အစည်းအဝေးပြုလုပ်သည့်အကြောင်းအရာ ..... ကောင်းကျိုး / သွေးစိုက်ရေး

အစည်းအဝေး တက်ရောက်သူဦးရေ ။ ။ ကျား ( ၁၂ ) ဦး ၊ မ ( ၂၂ ) ဦး = ( ၃၄ ) ဦး  
 ရည်ညွှန်းချက်။ ဆွေးနွေးချက်။ ဆုံးဖြတ်ချက်။ သဘောတူညီချက်။ မှတ်တမ်းတင်သူ ပါဝင်ရမည်။

**ဆွေးနွေးချက်**

- ကော်မတီဝင်များ၏ အကြံပြုချက်
- ကျေးရွာစီမံကိန်းကော်မတီဝင်များ၏ အကြံပြုချက်
- အမျိုးသားအဖွဲ့၊ အမျိုးသမီးအဖွဲ့၊ အသက်စဉ်များ ကော်မတီဝင်
- ဦးစားပေးစီမံခန့်ခွဲရေးအဖွဲ့
- ကျေးရွာစီမံကိန်းအဖွဲ့ဝင်များ၏ အကြံပြုချက်
- ကော်မတီဝင်များ ၊ ကျေးရွာစီမံကိန်းအဖွဲ့ဝင်များ၏ အကြံပြုချက်
- ကျေးရွာစီမံကိန်းကော်မတီဝင်များ၏ အကြံပြုချက်

**ဆုံးဖြတ်ချက်**

- ကျေးရွာစီမံကိန်းကော်မတီဝင်များ၏ အကြံပြုချက်
- ကော်မတီဝင်များ ၊ ကျေးရွာစီမံကိန်းအဖွဲ့ဝင်များ၏ အကြံပြုချက်
- ဦးစားပေးစီမံခန့်ခွဲရေးအဖွဲ့၏ အကြံပြုချက်





သဘောတူညီချက်

— x —

ဦးစားပေးလျှပ်ငြားဈေးချယ်ရာတွင်

ဦးစားပေး (၁) တံကာ၊ တည်ဆောက်ခြင်း၊ (တစ်စာ)

- (၁) တံကာ၊ တည်ဆောက်ခြင်း၊ (တစ်စာ)
- (၂) ဖွဲ့စည်းဆက်လက်ခြင်း၊
- (၃) ဆိုက်ကားခြင်း၊
- (၄) ရေတွင်း (၁) တွင်း၊

ဈေးနှုန်းစီစဉ်ရေးဆွဲရေးမိမိနှင့် ဈေးဝယ်မှုကို လျှောက်ထားရာ ဈေးနှုန်းစီစဉ်ရေးဆွဲရေး ပူးပေါင်းပါဝင်မှု၊ စိစစ်လျှပ်ငြားကိစ္စကို စီစဉ်ရေးဆွဲရေးတွင် ပူးပေါင်းပါဝင်မှု၊ လျှပ်ငြား ပူးပေါင်းရေးကိစ္စကို စီစဉ်ရေးဆွဲရေး

ဦးစားပေးလျှပ်ငြားဈေးချယ်ရာတွင် ဈေးနှုန်းစီစဉ်ရေးဆွဲရေး သဘောတူညီချက် ဖြစ်ပေါ်စေရန် ဈေးနှုန်းချယ်ရာ သဘောတူညီချက်

ဈေးနှုန်းစီစဉ်ရေးဆွဲရေးမိမိနှင့် သဘောတူညီချက် ဖြစ်ပေါ်စေရန် ဈေးနှုန်းချယ်ရာ လျှပ်ငြား ဈေးနှုန်းစီစဉ်ရေးဆွဲရေး ဖြစ်ပေါ်စေရန်

လျှပ်ငြားကိစ္စကို စီစဉ်ရေးဆွဲရေးမိမိနှင့် ဈေးနှုန်းစီစဉ်ရေးဆွဲရေး ဖြစ်ပေါ်စေရန် ဈေးနှုန်းချယ်ရာ ကိစ္စကို စီစဉ်ရေးဆွဲရေးမိမိနှင့်

( ဖွဲ့စည်းရေးကော်မတီ )  
ဦးစီး  
ဦးစီး  
ဆောင်ရွက်ရမည်



၁၄။ နောက်ဆက်တွဲ(၄) မြားနားသောအပိုင်းများအတွက် ဦးစားပေးဖွဲ့ ဖြိုးရေးလုပ်ငန်းစဉ် အနှစ်ချုပ်

မဲစီးခါ၊

နောက်ဆက်တွဲ(၄) မြားနားသောအပိုင်းများအတွက် ဦးစားပေးဖွဲ့ ဖြိုးရေးလုပ်ငန်းစဉ် အနှစ်ချုပ်

မူရင်းသည် VPSC တွင်ထားရှိရပါမည်။ အခြားဌာနများနှင့် ညှိနှိုင်းရန်အတွက် မိတ္ထီနား TPIC သို့ ပို့ ရပါမည်။ MIS data အနေဖြင့် သွင်းရန်မလိုအပ်ပါ။

အဆင့်	လုပ်ငန်း	မည်သူဦးစားပေးလဲ	ကျေးဇူးတင်ထုတ်ဝေသည့် (သို့) အုပ်စု	ပြင်ပမှမည်သူ ထောက်ပံ့ မလဲ
အခြေခံအဆောက်အအုံ	၁ ဓာတ်အား၊ အာဝါဒ (၀၈၆၂၅)	<input checked="" type="checkbox"/> ကျား <input checked="" type="checkbox"/> မ		
	၂ ဓာတ်အားကျွေးမြေဖြင့်ပေး နှိပ်ဖို့	<input checked="" type="checkbox"/> ကျား <input checked="" type="checkbox"/> မ		
	၃ ဣန္ဒာဓိ၊ ဆက်လက်	<input checked="" type="checkbox"/> ကျား <input checked="" type="checkbox"/> မ		
	၄ ဆွဲကားခို	<input checked="" type="checkbox"/> ကျား <input checked="" type="checkbox"/> မ		
	၅ ရေကွင်း၊ ပုံကွင်း	<input checked="" type="checkbox"/> ကျား <input checked="" type="checkbox"/> မ		
အသက်မွေးဝမ်းကျောင်း/ စိုက်ပျိုးရေး	၁ စက်ယန္တရားစနစ်	<input type="checkbox"/> ကျား <input type="checkbox"/> မ		
	၂ မြက်ပျက်စေ	<input checked="" type="checkbox"/> ကျား <input checked="" type="checkbox"/> မ		
	၃ မြေ၊ မြေရေ	<input checked="" type="checkbox"/> ကျား <input checked="" type="checkbox"/> မ		
	၄ ဆွဲကားစက် (မြေဖြင့်ပေးစနစ်)	<input checked="" type="checkbox"/> ကျား <input type="checkbox"/> မ		
	၅ မြေ၊ မြေကွင်း	<input checked="" type="checkbox"/> ကျား <input checked="" type="checkbox"/> မ		
ကျန်းမာရေးနှင့် အဟာရ	၁	<input type="checkbox"/> ကျား <input type="checkbox"/> မ		
	၂	<input type="checkbox"/> ကျား <input type="checkbox"/> မ		
	၃	<input type="checkbox"/> ကျား <input type="checkbox"/> မ		
	၄	<input type="checkbox"/> ကျား <input type="checkbox"/> မ		
	၅	<input type="checkbox"/> ကျား <input type="checkbox"/> မ		
ပညာရေး	၁	<input type="checkbox"/> ကျား <input type="checkbox"/> မ		
	၂	<input type="checkbox"/> ကျား <input type="checkbox"/> မ		
	၃	<input type="checkbox"/> ကျား <input type="checkbox"/> မ		
	၄	<input type="checkbox"/> ကျား <input type="checkbox"/> မ		
	၅	<input type="checkbox"/> ကျား <input type="checkbox"/> မ		
အခြား	၁ စောကပ်ပုံစံ	<input type="checkbox"/> ကျား <input type="checkbox"/> မ		
	၂	<input type="checkbox"/> ကျား <input type="checkbox"/> မ		
	၃	<input type="checkbox"/> ကျား <input type="checkbox"/> မ		
	၄	<input type="checkbox"/> ကျား <input type="checkbox"/> မ		
	၅	<input type="checkbox"/> ကျား <input type="checkbox"/> မ		