

ပြည်ထောင်စုသမ္မတမြန်မာနိုင်ငံတော်အစိုးရ
ကျေးလက်ဒေသဖွံ့ဖြိုးတိုးတက်ရေးဦးစီးဌာန

လူထုပဟိုပြုစီမံကိန်း (စတုတ္ထနှစ်စက်ဝန်း)

National Community Driven Development Project
(NCDDP)



ကျေးရွာဖွံ့ဖြိုးရေးအစီအစဉ် Village Development Plan (VDP) ပူတာအိုမြို့နယ်

၂၀၂၁ ခုနှစ်

မကပ်မုံအုပ်စု၊ မကပ်မုံ(၂)ကျေးရွာ

မာတိကာ

စဉ်	အကြောင်းအရာ	စာမျက်နှာ
၁	မြို့နယ်မြေပုံ	၁
၂	ကျေးရွာမြေပုံ (တည်နေရာ)	၂
၃	အုပ်စုတွင်ပါဝင်သော ကျေးရွာများစာရင်း	၃
၄	ကျေးရွာအခြေခံအချက်အလက်များ (ကျေးရွာသမိုင်းကြောင်း)	
၅	လူထုပူးပေါင်းပါဝင်သော လူမှုဆန်းစစ်ခြင်းနှင့် အကဲဖြတ်ခြင်းလုပ်ငန်းစဉ် (PSA/PRA) အကျဉ်းချုပ်ဇယား	၄
၆	ကျေးရွာဖွံ့ဖြိုးရေးအစီအစဉ်အတွက် အသုံးပြုခဲ့သော PRA Tools များနှင့် တစ်ခုချင်းစီအတွက် သုံးသပ်ချက်များ	၅
	(က) လူမှုရေးအရင်းအမြစ်ပြုပြင်ခြင်း	
	(ခ) ဥစ္စာနေကြွယ်ဝမှုအဆင့်သတ်မှတ်ခြင်း	
	(ဂ) ပိုင်ဆိုင်မှုသုံးသပ်ခြင်း	
	(ဃ) ပင့်ကူအိမ်သုံးသပ်ခြင်း	
	(င) ရာသီခွင်ပြုပြင်ကိစ္စ	
	(စ) ဗင်းပုံစံ	
	(ဆ) အမျိုးသား/အမျိုးသမီးအခက်အခဲများ	
	(ဇ) ကျေးရွာမျှော်မှန်းချက် (အမျိုးသား/အမျိုးသမီး)	
	(ဈ) ဦးစားပေးဖွံ့ဖြိုးရေးလုပ်ငန်းများ	
၇	ကော်မတီဝင်များရွေးချယ်ခြင်းနှင့် ကျေးရွာဖွံ့ဖြိုးရေးအစီအစဉ် ဆောင်ရွက်မှု မှတ်တမ်းဓါတ်ပုံများ	၁၄
၈	ကျေးရွာအချက်အလက် (ပုံစံ-၁)	၁၅-၂၇
၉	စီမံကိန်းစက်ဝန်းအချိန်ဇယား (ပုံစံ-၂)	၂၈-၃၅
၁၀	ကျေးရွာဖွံ့ဖြိုးရေးဦးစားပေးအစီအစဉ် (ပုံစံ-၃)	၃၆-၄၅
၁၁	အစည်းအဝေးမှတ်တမ်းများ	၄၆
၁၂	ကဏ္ဍအလိုက် လုပ်ငန်းအချုပ်ဇယား	၄၇

၁။ မြို့နယ်မြေပုံ

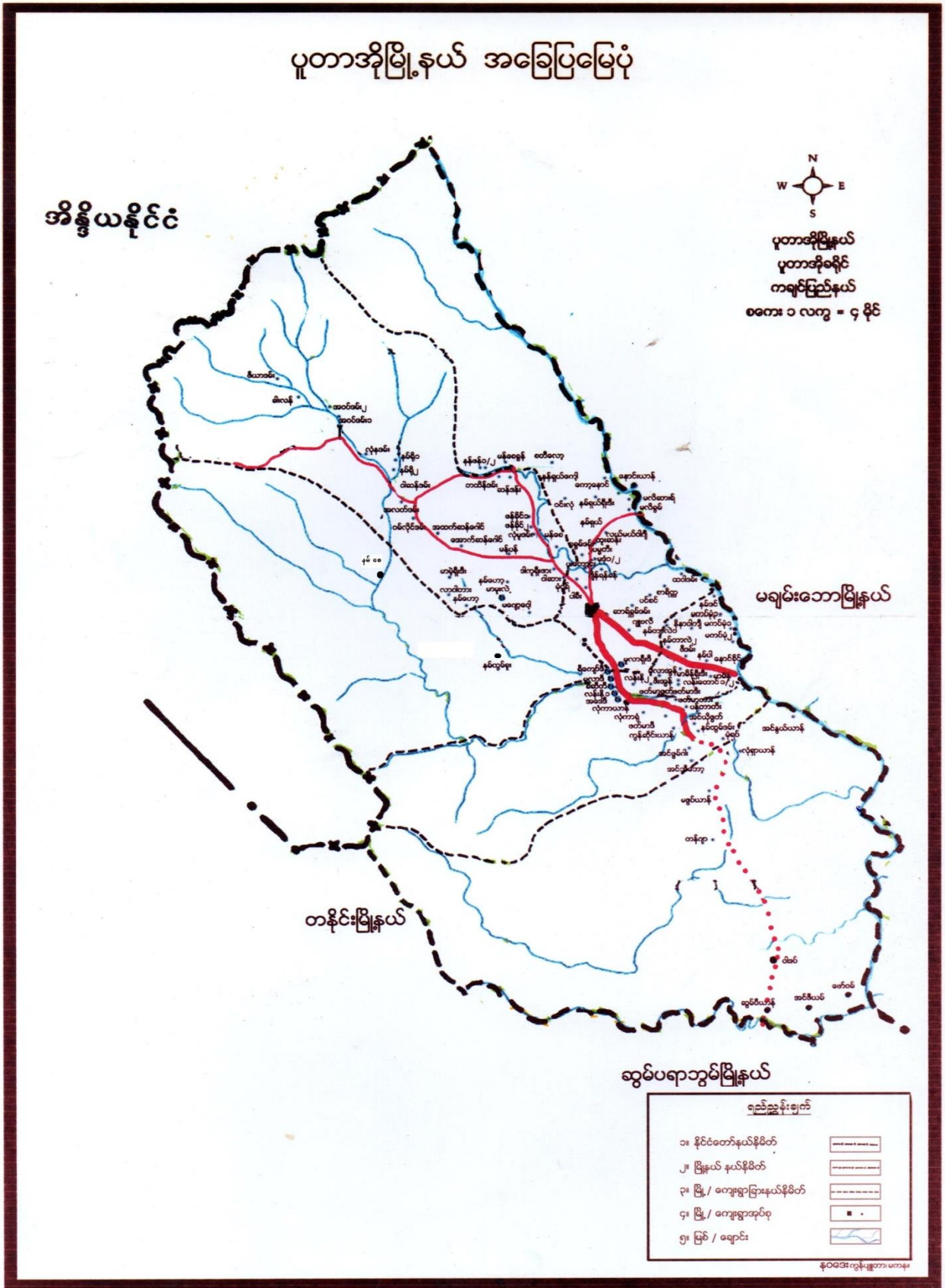

၂။ ကျေးရွာမြေပုံ (တည်နေရာ)

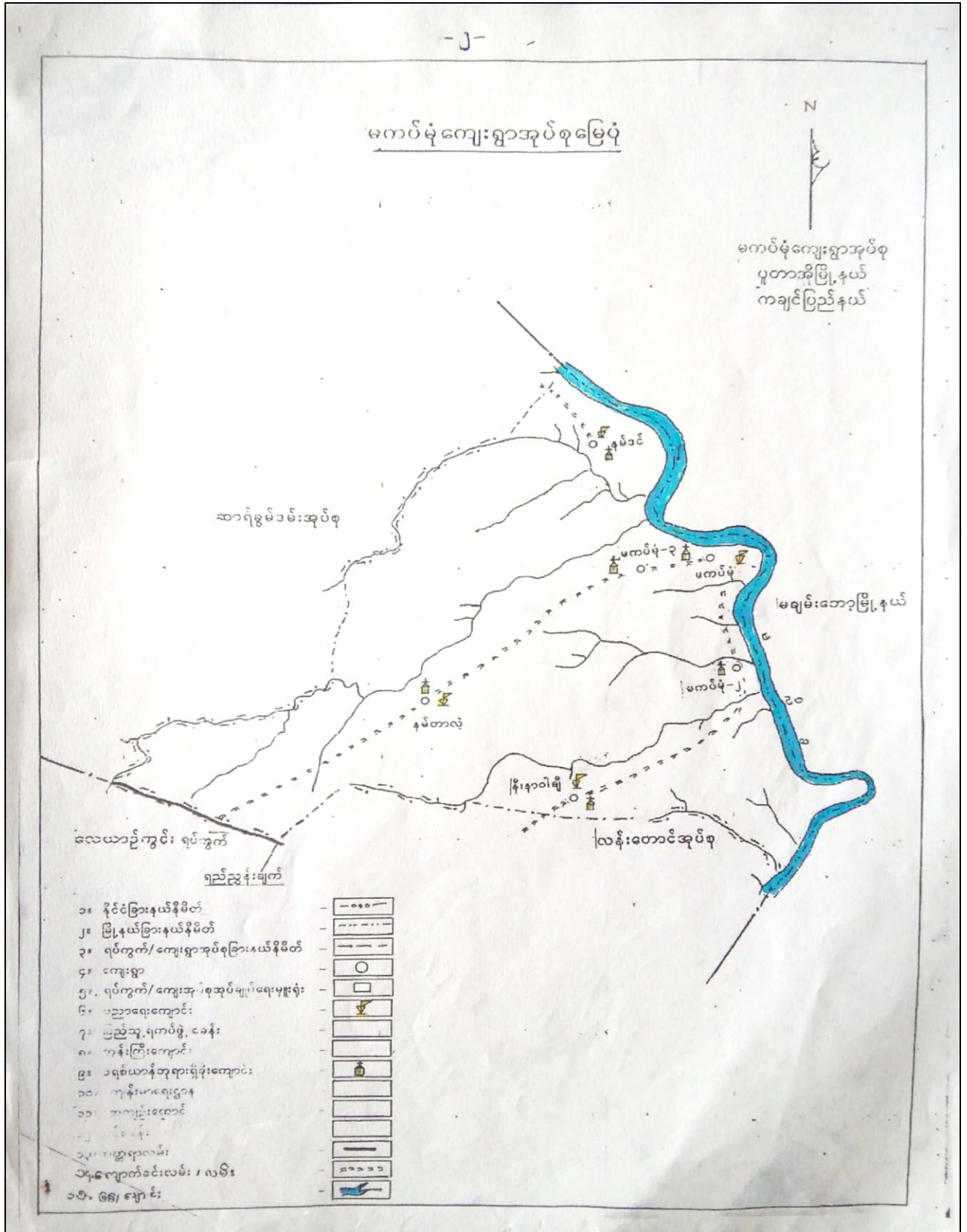

၃။ အုပ်စုတွင်ပါဝင်သော ကျေးရွာများစာရင်း

မကပ်မုံကျေးရွာအုပ်စုတွင် ပါဝင်သောကျေးရွာများမှာ -

- (၁) မကပ်မုံ(၁)ကျေးရွာ၊
- (၂) မကပ်မုံ(၂)ကျေးရွာ၊
- (၃) မကပ်မုံ(၃) ကျေးရွာ ၊
- (၄) နမ်တာလဲကျေးရွာ၊
- (၅) နီနာဝါဂျီကျေးရွာ၊
- (၆) နမ်ဒင်ကျေးရွာတို့ဖြစ်ကြပါသည်။

၄။ ကျေးရွာအခြေခံအချက်အလက်များ (ကျေးရွာသမိုင်းကြောင်း)

မကပ်မုံ(၂)ကျေးရွာသည် ပူတာအိုမြို့နယ်၊ မကပ်မုံကျေးရွာအုပ်စုတွင် ပါဝင်သော ကျေးရွာလေးတစ်ရွာ ဖြစ်ပါသည်။ မကပ်မုံ(၂)ကျေးရွာအား (၁၉၆၆)ခုနှစ်တွင် ဦးဟူးချယ်ယော၊ ဦးရီလော်ဇယ်နှင့် ဦးဟီဘော်ရဲ့တို့မှ ဦးဆောင်ပြီး ရွာတည်ထောင်ခဲ့ခြင်းဖြစ်ပါသည်။ ထို(၃)ဦးမှ ဦးဟီဘော်ရဲ့သည် ယနေ့ထိတိုင် အသက်ရှင် နေထိုင်လျက် ရှိပါသည်။

မကပ်မုံ(၂)ကျေးရွာရှိ ကျေးရွာသူရွာသားများသည် တစ်ဦးနှင့်တစ်ဦး ချစ်ချစ်ခင်ခင် နေထိုင်လာသူများ ဖြစ်ကြ ပါသည်။ ထိုသို့ စည်းလုံးညီညွတ်ကာ ချစ်ချစ်ခင်ခင်နေထိုင်ခြင်းမှာ ကျေးရွာတွင် အသက်အကြီးဆုံးဖြစ်သော ဦးဟီယော်ရဲ့၏ အားပေးစကား၊ ပညာပေးစကားနှင့် ဆုံးမစကားများကြောင့် ဖြစ်ပါသည်။

မကပ်မုံကျေးရွာ၏ အရှေ့ဘက်တွင် မလိခမြစ်ရေ စီးဆင်းနေပါသည်။ ရွာမြောက်ဘက်တွင် မကပ်မုံ(၁) ကျေး ရွာနှင့် တောင်ဘက်တွင် နောင်ခိုင်ကျေးရွာတို့ တည်ရှိပါသည်။ ကျေးရွာ စတင်တည်ထောင်ချိန်တွင် အိမ်ခြေ (၃၂) အိမ်ရှိခဲ့ပါသည်။ ကျေးရွာဖွင့်ပွဲအနေဖြင့် လီဆူရိုးရာပွဲများ ကျင်းပခဲ့ကြသည်။ ကျေးရွာတွင် လီဆူလူမျိုး တစ်မျိုးတည်းသာ နေထိုင်ကြပြီး ခရစ်ယာန်၊ ကက်သလစ်ဘာသာ ကိုးကွယ်ကြပါသည်။

ရွှေ့ပြောင်းတောင်ယာလုပ်ငန်းများ လုပ်ကိုင်ခဲ့ကြပြီး ယခုအခါ လယ်ယာစိုက်ပျိုးရေးကို အဓိကလုပ်ကိုင် စားသောက်ကြပါသည်။ မကပ်မုံ(၂)ကျေးရွာသည် မြို့နှင့် အလှမ်းဝေးခြင်း၊ ကလေးပညာရေး လက်လှမ်းမမီ ခြင်းနှင့် ကျန်းမာရေး ကိစ္စပေါ်ပေါက်လာပါက အချိန်မီ ကုသနိုင်မှုမရှိခြင်း စသည်တို့ကြောင့် တခြားကျေးရွာ များသို့ ပြောင်းရွှေ့သွားကြရာ အိမ်ခြေ အနည်းငယ်သာ ကျန်ခဲ့ပါသည်။

မှတ်တမ်းတင်သူ-ဦးအားတီထာ
(ဆယ်အိမ်မျိုး၊မကပ်မုံ(၂)ကျေးရွာ)

၅။ လူထုပူးပေါင်းပါဝင်သော လူမှုဆန်းစစ်ခြင်းနှင့် အကဲဖြတ်ခြင်းလုပ်ငန်းစဉ် (PSA/PRA) အကျဉ်းချုပ်ဇယား

စဉ်	အကြောင်းအရာ	ရက်စွဲ	ဦးတည်အုပ်စု	တက်ရောက်သူ			အဓိကဆွေးနွေးချက်များ
				ကျား	မ	ပေါင်း	
၁	လူမှုရေးနှင့် အရင်းအမြစ်ပြ မြေပုံ	၂၆.၁၁.၂၀၂၀	ကျေးရွာလူထု (ရပ်မိရပ်ဖများ၊ ဆင်းရဲ၊ ချမ်းသာ၊ အလယ်အလတ်၊ နွမ်းပါး၊ အနွမ်းပါးဆုံး နှင့် လူငယ်အုပ်စုများ)	၃	၃	၆	အိမ်များ၊ အခြေခံအဆောက်အအုံများ၊ လမ်းပန်းဆက်သွယ်ရေး၊ လယ်ယာမြေများ၊ မြစ်ချောင်းများနှင့် နယ်နမိတ်များ။
၂	ဥစ္စာနေကြွယ်ဝမှုအ ဆင့်သတ်မှတ် ချက်	၂၆.၁၁.၂၀၂၀	ကျေးရွာလူထု (ရပ်မိရပ်ဖများ၊ ဆင်းရဲ၊ ချမ်းသာ၊ အလယ်အလတ်၊ နွမ်းပါး၊ အနွမ်းပါးဆုံး နှင့် လူငယ်အုပ်စုများ)	၃	၃	၆	ကွဲပြားသောလူမှုစီးပွားရေးအမျိုးအစားများ၊ အမျိုးသားနှင့် အမျိုးသမီးများ၏ မတူကွဲပြားသောအသုံးပြုခွင့်နှင့် အရင်းအမြစ်များအပေါ် ထိန်းချုပ်ခြင်း။
၃	ပိုင်ဆိုင်မှုသုံးသပ် ခြင်း	၂၆.၁၁.၂၀၂၀	ကျေးရွာလူထု (ရပ်မိရပ်ဖများ၊ ဆင်းရဲ၊ ချမ်းသာ၊ အလယ်အလတ်၊ နွမ်းပါး၊ အနွမ်းပါးဆုံး နှင့် လူငယ်အုပ်စုများ)	၃	၃	၆	အမျိုးသမီးများနှင့် အမျိုးသားများပိုင်ဆိုင်ပြီးထိန်းချုပ်ထားသည့် ပိုင်ဆိုင်မှု (သို့) အရင်းအမြစ်များ၏ ဦးစားပေးမှုများနှင့် လိုအပ်ချက်များကွဲပြားခြားနားခြင်း။
၄	ရာသီခွင်ပြ ပြက္ခဒိန်	၂၆.၁၁.၂၀၂၀	ကျေးရွာလူထု (ရပ်မိရပ်ဖများ၊ ဆင်းရဲ၊ ချမ်းသာ၊ အလယ်အလတ်၊ နွမ်းပါး၊ အနွမ်းပါးဆုံး နှင့် လူငယ်အုပ်စုများ)	၃	၃	၆	ရာသီဥတု၊ စိုက်ပျိုးသီးနှံများ၊ နေ့စားလုပ်ငန်းများ၊ မွေးမြူရေးလုပ်ငန်း၊ အစားအစာရရှိမှုများနှင့် ပွဲတော်များ။
၅	ပင့်ကူအိမ် သုံးသပ်ခြင်း	၂၆.၁၁.၂၀၂၀	ကျေးရွာလူထု (ရပ်မိရပ်ဖများ၊ ဆင်းရဲ၊ ချမ်းသာ၊ အလယ်အလတ်၊ နွမ်းပါး၊ အနွမ်းပါးဆုံး နှင့် လူငယ်အုပ်စုများ)	၃	၃	၆	အမျိုးသားများနှင့် အမျိုးသမီးများတန်းတူအခွင့်အရေးရရှိမှုနှင့် မရရှိသည့် အကြောင်းအရင်းများ။
၆	ပင်းပုံစံ	၂၆.၁၁.၂၀၂၀	ကျေးရွာလူထု (ရပ်မိရပ်ဖများ၊ ဆင်းရဲ၊ ချမ်းသာ၊ အလယ်အလတ်၊ နွမ်းပါး၊ အနွမ်းပါးဆုံး နှင့် လူငယ်အုပ်စုများ)	၃	၃	၆	ကျေးရွာအတွင်းနှင့်ပြင်ပရှိအဖွဲ့အစည်းများ မည်ကဲ့သို့သောလုပ်ငန်းများအတွက် မည်သည့်အဖွဲ့များနှင့် ချိတ်ဆက်လုပ်ကိုင်မှု။

၆။ကျေးရွာဖွံ့ဖြိုးရေးအစီအစဉ်အတွက် အသုံးပြုခဲ့သော PRA Tools များနှင့်တစ်ခုခြင်းစီအတွက်သုံးသပ်ချက်များ

(က) လူမှုရေးအရင်းအမြစ်ပြမြေပုံ

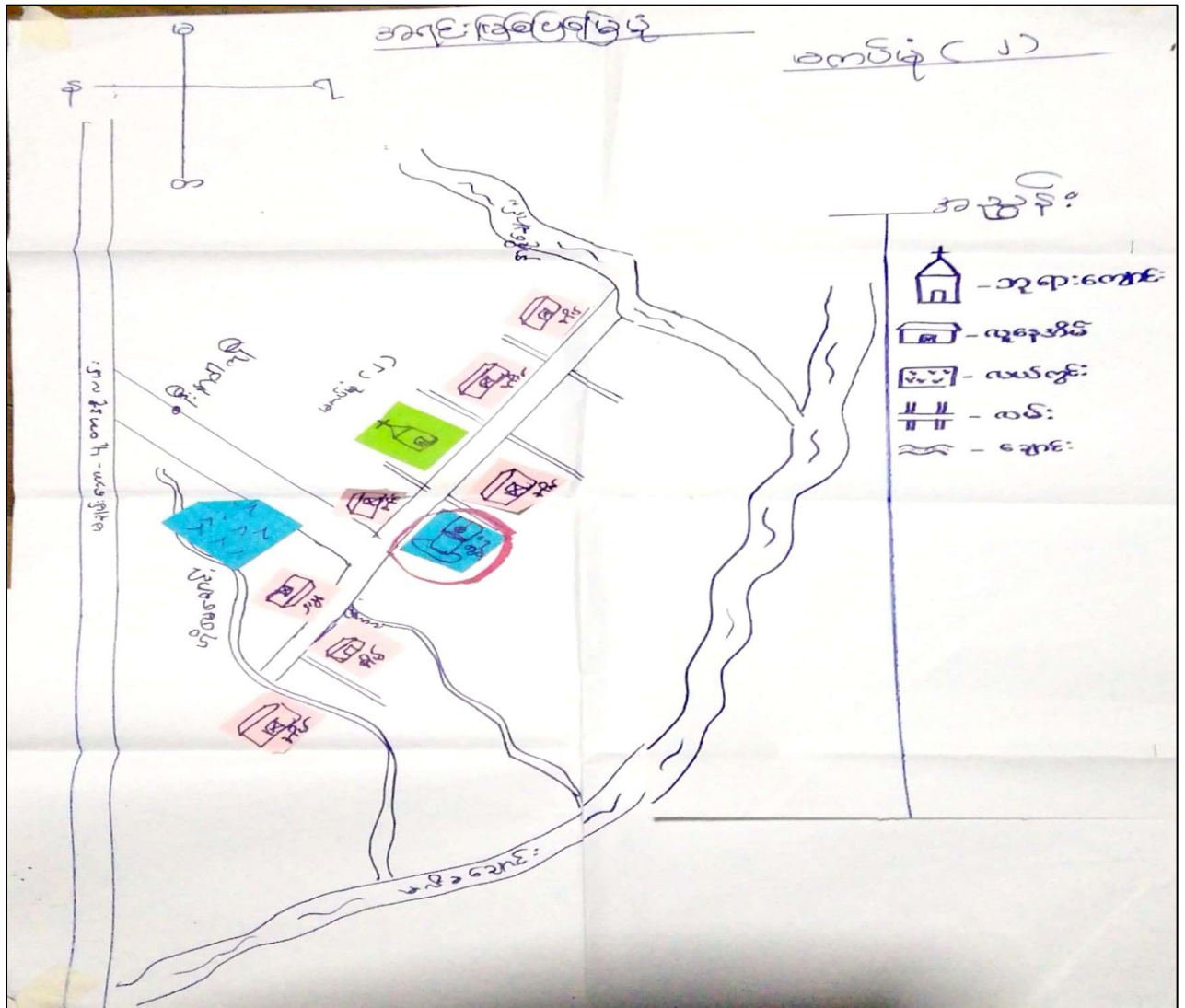

လူမှုရေးအရင်းအမြစ်ပြမြေပုံ (ဆွေးနွေးခြင်းနှင့်ဆန်းစစ်ခြင်း)

မကပ်မုံ(၂)ကျေးရွာတွင် အဓိကအသက်မွေးဝမ်းကြောင်းလုပ်ငန်းမှာ လယ်ယာကို လုပ်ကိုင်စားသောက်ကြပါသည်။ အရင်းအမြစ်သုံးစွဲများမှာ သစ်တောများနှင့် ချောင်းရေ ဖြစ်သည်။ လမ်းခရီးများ အဆင်ပြေမှုကြောင့် တချို့အိမ်ထောင်စုများ ပြောင်းရွှေ့နေထိုင်ကြသည်။ ထို့ကြောင့် တိုးတက်ရန် လိုအပ်သောအချက်များမှာ ရေတွင်းပြုပြင်ခြင်းလုပ်ငန်း၊ စိုက်ပျိုးရေး နည်းပညာပံ့ပိုးပေးရန်နှင့် ဆိုလာမီး ရရှိရန်တို့ဖြစ်သည်။

မှတ်တမ်းတင်သူ- ဦးဂျေမိုးဆာ
(လူထုစည်းရုံးရေးမှူး)

၆။ကျေးရွာဖွံ့ဖြိုးရေးအစီအစဉ်အတွက် အသုံးပြုခဲ့သော PRA Tools များနှင့်တစ်ခုခြင်းစီအတွက်သုံးသပ်ချက်များ

(ခ) ဥစ္စာနေကြွယ်ဝမှုအဆင့်သတ်မှတ်ခြင်း

ဥစ္စာနေကြွယ်ဝမှုပုံစံများ			မကပ်မုံ(၂)
အဆင့်	သတ်မှတ်ချက်များ	အိမ်ထောင်စုအရေအတွက်	ရာခိုင်နှုန်း
စားနို့ဒေသကန် နို့ဒေ	လယ်ယာ ၁ မြက်စိုက်ခင်း၊ လယ်ထွန်ဆက်သား ၁ ဆိုင်းကပ် နွားလှည်း ၁ ပေ ၁	၆	၈၅.၇%
စားဝတ်နေရေး မပြေလည်	နေ့စားအလုပ် ၁	၁	၁၄.၃%
		စုစုပေါင်း = ၇	၁၀၀%

ဥစ္စာနေကြွယ်ဝမှုပုံစံများ (ဆွေးနွေးခြင်းနှင့်ဆန်းစစ်ခြင်း)

ကျေးရွာတွင် စားဝတ်နေရေး မပြေလည်သော အိမ်ထောင်စု အရေအတွက်(၁)အိမ်ဖြစ်သည်။ အဆင်မပြေခြင်းမှာ နေ့စားအလုပ်ကိုသာ လုပ်ကိုင်နေခြင်းကြောင့် ပုံမှန်ဝင်ငွေမရှိ ကလေးများကို ကျောင်းမထားရခြင်းဖြစ်သည်။ အဆင်မပြေခြင်း အိမ်ထောင်စုကို ဖွံ့ဖြိုးရေးလုပ်ငန်းအစီအစဉ်တွင် ပါဝင်နိုင်အောင် အားလပ်ချိန်များတွင်သာ အစည်းအဝေးပြုလုပ်ပေးခြင်းနှင့် ရွာတွင်းသဲကျောက်ခင်းရာတွင် လုပ်အားခပေးချေပါက တဖက်တလမ်းဖြင့် ဝင်ငွေရရှိလာမည်ဖြစ်သည်။

မှတ်တမ်းတင်သူ-ဦးဂျေမိုးဆာ
(လူထုစည်းရုံးရေးမှူး)

၆။ကျေးရွာဖွံ့ဖြိုးရေးအစီအစဉ်အတွက် အသုံးပြုခဲ့သော PRA Tools များနှင့်တစ်ခုခြင်းစီအတွက်သုံးသပ်ချက်များ

(ဂ) ပိုင်ဆိုင်မှုသုံးသပ်ခြင်း

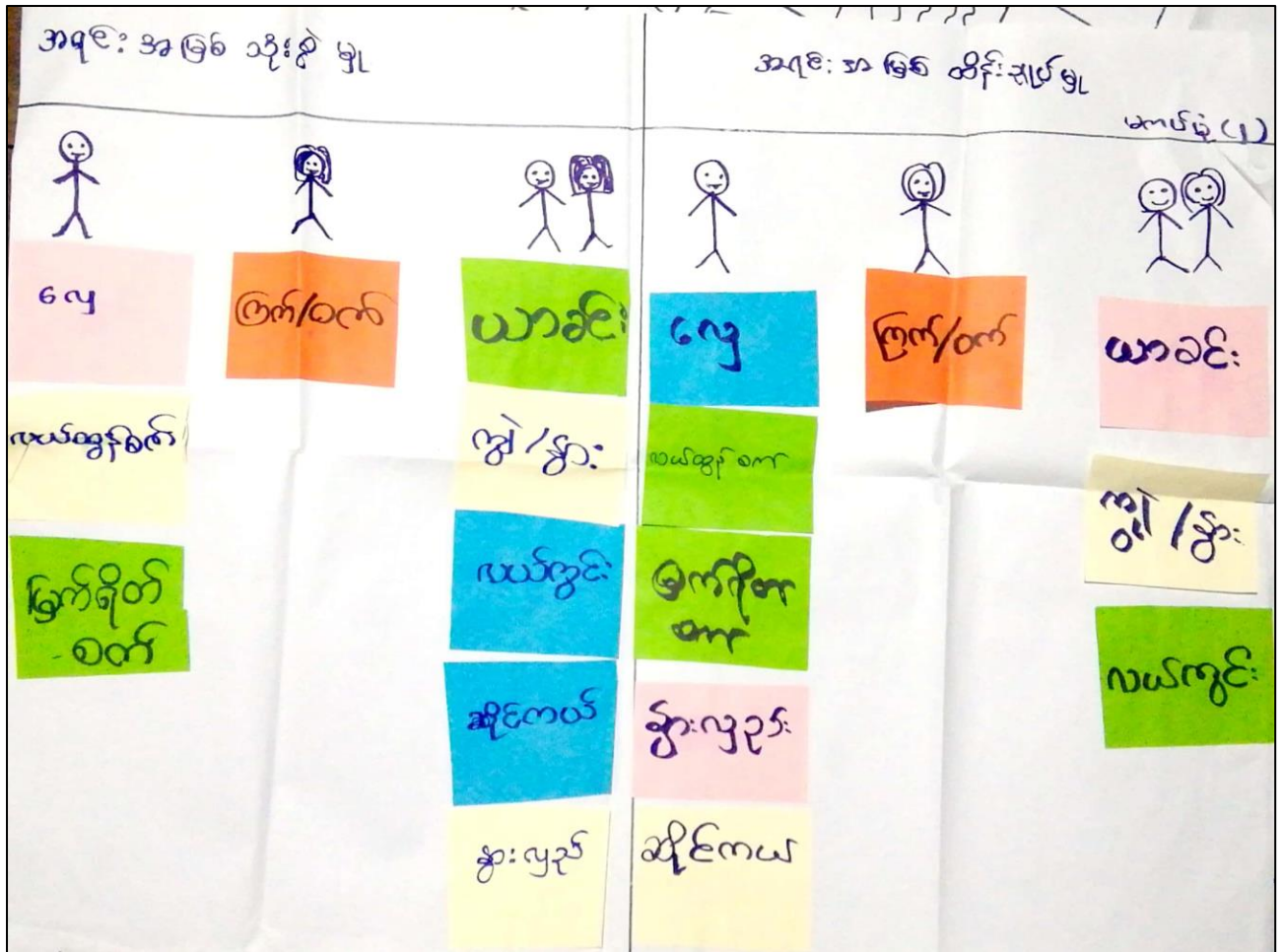

ပိုင်ဆိုင်မှုသုံးသပ်ချက် (ဆွေးနွေးခြင်းနှင့်ဆန်းစစ်ခြင်း)

မကပ်မုံ(၂)ကျေးရွာတွင် အမျိုးသားများသုံးစွဲသော အရင်းအမြစ်များမှာ လေ့၊လယ်ထွက်စက်နှင့် မြက်ရိတ်စက်ဖြစ်သည်။ အမျိုးသမီးများသုံးစွဲသောအရင်းအမြစ်များမှာ ကြက်/ဝက် ဖြစ်သည်။ အမျိုးသားနှင့် အမျိုးသမီးနှစ်ဦးစလုံး သုံးစွဲသော အရင်းအမြစ်များမှာ ယာခင်း၊ ကျွဲ/နွား၊ လယ်ကွင်း ၊ ဆိုင်ကယ်နှင့် နွားလှည်း တို့ဖြစ်သည်။ ထို့ကြောင့် နှစ်ဦးစလုံးထိန်းချုပ်မှုမှာ ယာခင်း၊ကျွဲ/နွား နှင့် လယ်ကွင်းတို့ဖြစ်သည်။ အမျိုးသားထိန်းချုပ်မှုမှာ လေ့၊ လယ်ထွက်စက်၊ မြက်ရိတ်စက်၊ နွားလှည်းနှင့် ဆိုင်ကယ်တို့ဖြစ်သည်။ ၎င်းအရင်းအမြစ်သုံးစွဲမှုအမျိုးသားများ၏ ဆုံးဖြတ်မှုဖြင့် အမျိုးသမီးများသုံးစွဲခြင်းဖြစ်သည်။ အမျိုးသားများက အမျိုးသမီးများကို လက်တွဲကာလုပ်ဆောင်ပါက ပြုလုပ်နိုင်မည်ဖြစ်သည်။

မှတ်တမ်းတင်သူ-ဦးဂျေမိုးဆာ
(လူထုစည်းရုံးရေးမှူး)

၆။ကျေးရွာဖွံ့ဖြိုးရေးအစီအစဉ်အတွက် အသုံးပြုခဲ့သော PRA Tools များနှင့်တစ်ခုခြင်းစီအတွက်သုံးသပ်ချက်များ

(ဃ) ပင့်ကူအိမ်သုံးသပ်ခြင်း

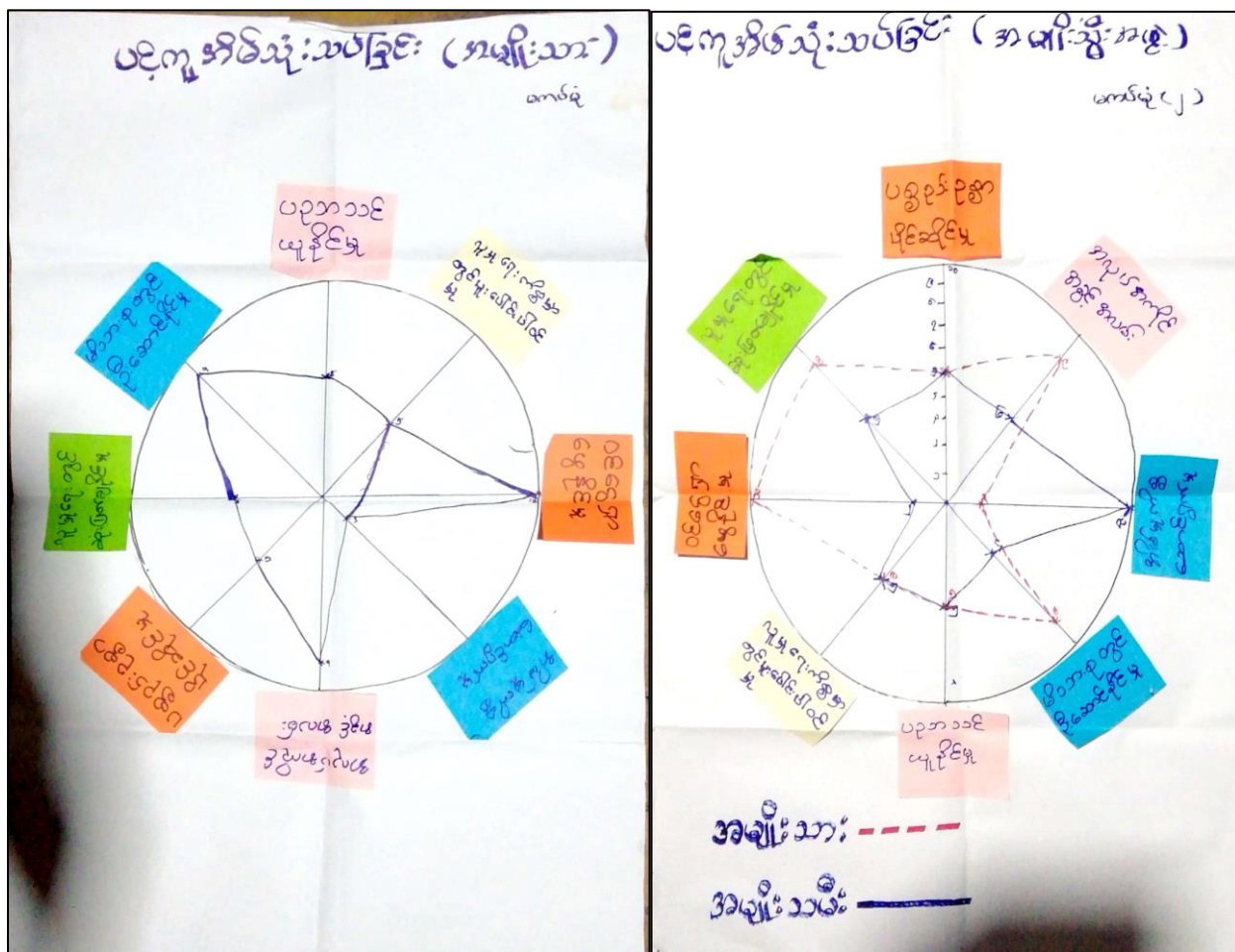

ပင့်ကူအိမ်သုံးသပ်ခြင်း (ဆွေးနွေးခြင်းနှင့်ဆန်းစစ်ခြင်း)

ပင့်ကူအိမ်သုံးသပ်ချက်အား ဆွေးနွေးရာတွင် အမျိုးသမီးများ စွမ်းဆောင်ရည်အား နှိုင်းယှဉ်ရန် အမျိုးသားနှင့် အမျိုးသမီးသီးသန့်ခွဲ၍ ဆွေးနွေးခဲ့ကြပါသည်။ ဆွေးနွေးချက်အား ကဏ္ဍ(၈)ခုဖြင့် ဆွေးနွေးခဲ့ပါသည်။ လူမှုရေးကိစ္စမှာတွင် ပူးပေါင်းပါဝင်မှုနှင့် ပညာသင်ယူနိုင်မှုတို့မှာ အမျိုးသားများနဲ့ တန်းတူပါဝင်နေသည်။ အမျိုးသမီးများသည် ကျန်သောကဏ္ဍများတွင် ဆုံးဖြတ်ချက်ချပိုင်မှု၊ အကြံဉာဏ်ပေးမှု အားနည်းနေသည်မှာ အိမ်မှုကိစ္စတွေမှာ အချိန်ကုန်နေရသောကြောင့်ဖြစ်သည်။ အမျိုးသားများက အမျိုးသမီးများ အားလပ်သောအချိန်၊ လုပ်အားခတန်းတူပေးခြင်း ဖွံ့ဖြိုးရေးလုပ်ငန်းကို လက်တွဲပါက တခြားကဏ္ဍတွေမှာ တိုးတက်လာမည်ဖြစ်သည်။

မှတ်တမ်းတင်သူ-ဦးဂျေမိုးဆာ

(လူထုစည်းရုံးရေးမှူး)

၆။ကျေးရွာဖွံ့ဖြိုးရေးအစီအစဉ်အတွက် အသုံးပြုခဲ့သော PRA Tools များနှင့်တစ်ခုခြင်းစီအတွက်သုံးသပ်ချက်များ

(င) ရာသီခွင်ပြပြကွဲဒီန်

ရာသီခွင်ပြပြကွဲဒီန်												
												မကပ်မုံ (၂)
အကြောင်းအရာ	Jan	Feb	Mar	Apr	May	Jun	July	August	Sept	Oct	Nov	Dec
ရာသီဥတု												
စိုက်ပျိုးရေး												
လမ်းပန်းဆက်သွယ်ရေး												
ကျန်းမာရေး												
အစာဖူလုံမှု												
ရေလုံလောက်မှု												
အားလပ်ချိန်												
ဝင်ငွေ ထွက်ငွေ												

ရာသီခွင်ပြပြကွဲဒီန် (ဆွေးနွေးခြင်းနှင့်ဆန်းစစ်ခြင်း)

မကပ်မုံ(၂)ကျေးရွာတွင် အဓိကအသက်မွေးဝမ်းကြောင်းလုပ်ငန်းမှာ လယ်ယာကို စိုက်ပျိုးကြသည်။ တခြား ကာလတွင် ဟင်းသီးဟင်းရွက်ကို စိုက်ပျိုးကြသည်။ လမ်းပန်းဆက်သွယ်ရေး ခက်ခဲပါသည်။ ကျန်းမာရေးပြဿနာများက မေလနှင့် အောက်တိုဘာလအထိ ဖျားနာကြသည်။ စပါးရိတ်သိမ်ပြီး နယ်ဝေးတို့သွား၍ ဝင်ငွေ ရှာဖွေကြသည်။ အမျိုးသမီးများ ဝင်ငွေမရရှိခြင်းသည် ကိုယ်ပိုင်ဆုံးဖြတ်ချက်နှင့် အလုပ်အကိုင်အခွင့်အလမ်း မရှိသောကြောင့်ဖြစ် သည်။ တနှစ်တလုံး မအားရခြင်းမှာ လယ်ယာစိုက်ပျိုးကာလဖြစ်သည်။

မှတ်တမ်းတင်သူ-ဦးဂျေမိုးဆာ
(လူထုစည်းရုံးရေးမှူး)

၆။ကျေးရွာဖွံ့ဖြိုးရေးအစီအစဉ်အတွက် အသုံးပြုခဲ့သော PRA Tools များနှင့်တစ်ခုခြင်းစီ အတွက် သုံးသပ်ချက်များ

(၈) ဗင်းပုံစံ

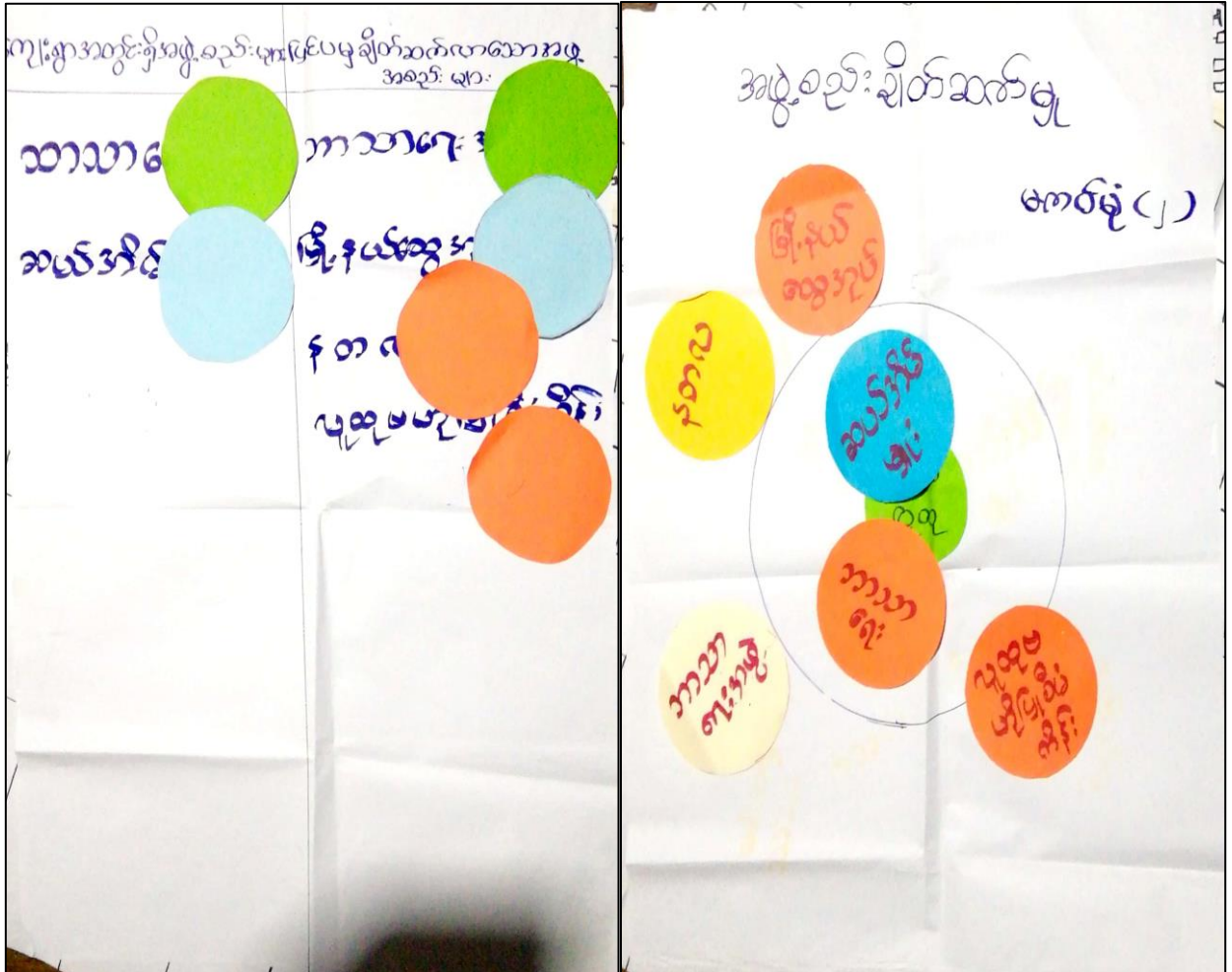

ဗင်းပုံစံ (ဆွေးနွေးခြင်းနှင့်ဆန်းစစ်ခြင်း)

မကပ်မုံ(၂)ကျေးရွာတွင် ဆယ်အိမ်မှူးသည် ကျေးရွာအတွင်းရှိအဖွဲ့အစည်းများနှင့် ပြည်ပမှာ ဆက်သွယ်လာသောဌာနတွင် အဓိကဦးဆောင်နေသည်။ကျေးရွာအတွင်းရှိ ဘာသာရေးသည် သာရေးနှင့် နာရေးတို့ကို ဦးဆောင်ကာ ပြုလုပ်ကြသည်။ ကျေးရွာလူထုနှင့် ဆယ်အိမ်မှူးတို့သည် လူထုဗဟိုပြုစီမံကိန်းနဲ့ ချိတ်ဆက်မှုရှိ သည်။

မှတ်တမ်းတင်သူ-ဦးဂျေမိုးဆာ

(လူထုစည်းရုံးရေးမှူး)

အမျိုးသားများဆွေးနွေးမှု

မကပ်မုံ (၂)

အခက်အခဲ ထောက်ပြချက်များ	မူရင်းပြဋ္ဌာန်းချက်	အိတ်ကုတ်ပေးခြင်း
၁/ နှစ်ကွင်း အား ဖာ မှု ခေတ် (ခင်း)	နှစ်ကွင်းအား မှု ကောင်း မှု ဖြစ်လာ ၇၆ နှစ်ကွင်း များ မား များ များ ကောင်း မှု	နှစ်ကွင်း ကျောက် ကျောက် လမ်း ၇၆
၂/ နှစ်ကွင်း ဖြစ်ခေတ် မိမိ၏ မှု ခေတ်	နှစ်ကွင်း ဖြစ်ခေတ် မှု ဖြစ်လာပါက လမ်း များ များ များ များ ရေး ဖြစ် များ များ ကုန် ဖြစ် မှု ဖြစ် ဖြစ် ဖြစ် ဖြစ်	ဆုံလာ မိ ၇၆
၃/ နှစ်ကွင်း များ ကောင်း ရေး ၇၆ မှု မှု ကောင်း	ကောင်း ရေး ကောင်း ဖြစ်လာ ၇၆ များ များ များ များ များ ဆုံကုန် မှု မှု ခေတ်	- ရေး ဖြစ် ၇၆
၄/ နှစ် များ မှု ဖြစ် မှု ကောင်း	နှစ် များ ရေး ကောင်း မှု ဖြစ်လာ ၇၆ ခေတ် မှု မှု မှု မှု မှု မှု မှု ဖြစ် မှု ကောင်း ဖြစ် လာ မှု	- နှစ် များ ရေး ၇၆ များ များ များ များ ၇၆
၅/ နှစ်ကွင်း ကျောက် ကျောက် ခင်း မှု မှု ကောင်း	- နှစ်ကွင်း များ ကောင်း မှု ကျောက် ကျောက် ဖြစ် မှု ဖြစ် ဖြစ် ခေတ်	- နှစ်ကွင်း ကျောက် ကျောက် လမ်း ၇၆

(၃)ကျေးရွာမှော်မှန်းချက်(အမျိုးသား/အမျိုးသမီး သုံးသပ်ချက်)

မကပ်မုံ(၂)ကျေးရွာတွင် အမျိုးသားနှင့် အမျိုးသမီးများမှော်မှန်းထားသော ဖွံ့ဖြိုးရေးလုပ်ငန်းမှာ ရွာတွင်း လမ်းကြားများ ကောင်းမွန်စွာ သွားလာရ လွယ်ကူလာမည်။ လမ်းကြားတွေ ဆိုလာမီးရရှိပါက ပိုးကောင်၏ အန္တရာယ်များမှ ကင်းလွတ်မည်။ ရေလုံလောက်မှုရှိပါက ကျေးရွာလူထုများ သုံးစွဲရာတွင် အဆင်ပြေလာမည်။ စိုက်ပျိုးရေးနည်းစနစ်ပေးပါက ဆန်စပါးများအထွက်တိုးပြီး ဝင်ငွေတိုးပွားလာမည်။

(၅) ဦးစားပေးဖွံ့ဖြိုးရေးလုပ်ငန်းများ

ပွဲဖြိုးရေးလုပ်ငန်းခွဲများ				
စဉ်	လုပ်ငန်းခွဲအမည်	အဆိုပါသူ	မိခင်ကတိုက်	ဦးစားပေးကဆင့်
၁။	ရွာတွင်လမ်းပြင်ဆင်ခြင်း	$m + ၆$	၂၄	၂
၂။	ကျေးရွာတွင်တူးဖော်ခြင်း	$m + ၆$	၃၂	၁
၃။	ဆိုင်ခန်း၊ အိမ်ရာ	$m + ၆$	၁၆	၃
၄။	အိမ်ပျိုးရေးသင်တန်း	$m + ၆$	၈	၄

(၅) ဦးစားပေးဖွံ့ဖြိုးရေးလုပ်ငန်းများ

မကပ်မုံ(၂)ကျေးရွာတွင် အမျိုးသားနှင့်အမျိုးသမီးများနှစ်ဦးစလုံးရွေးချယ်ထားသော ဖွံ့ဖြိုးရေးလုပ်ငန်းမှာ ပထမဦးစားပေးလုပ်ငန်းမှာ ရွာတွင်းလမ်းသစ်ကျောက်ခင်းခြင်းလုပ်ငန်းဖြစ်ပါသည်။ ဒုတိယအဆင့်မှာ ဆိုလာမီးရရှိရေးဖြစ်ပါသည်။ ထိုလုပ်ငန်းခွဲများသည် ကျေးရွာအတွက်အမှန်တကယ် လိုအပ်သောလုပ်ငန်းများဖြစ်ပါသည်။

၇။ ကော်မတီဝင်များရွေးချယ်ခြင်းနှင့် ကျေးရွာဖွံ့ဖြိုးရေးအစီအစဉ် ဆောင်ရွက်မှု မှတ်တမ်းဓါတ်ပုံများ



၈။ ကျေးရွာအချက်အလက် (ပုံစံ-၁) (စတုတ္ထနှစ်စက်ဝန်း)

ပုံစံ - ၈ - ၁ ကျေးရွာအခြေခံအချက်အလက်များ (Form PC 1)

လမ်းညွှန်ချက်၊ ကျေးရွာတစ်ရွာသို့ ပထမဆုံးပိတ်ဆက်ခေါ်သွားရောက်သောအခါ လူထုစည်းရုံးရေးမှူးသည် ကျေးရွာ ခေါင်းဆောင်များအား ကျေးရွာအချက်အလက်များကို ပေတ္တာရပ်ခံ၍ တောင်းခံရသည်။ ဤအချက်အလက်များကို ဝိမံကိန်း ပိတ်ဆက်အစည်းဝေးပတ်ိုင်မီ တောင်းခံရမည်။ ဝိမံကိန်းပိတ်ဆက်အစည်းဝေးတွင် လူထုစည်းရုံးရေးမှူးသည် ဤအချက်အလက်များအား စစ်ဆေးပြီး မှန်ကန်အောင် ပြုလုပ်ရမည်။ ပြီးနောက်တွင် လူထုစည်းရုံးရေးမှူးမှ သတင်းအချက်အလက်ထံသို့ Tablets မှ တဆင့် ပြည်သွင်းရမည်။

ကျေးရွာခေါင်းဆောင် အမည် ဒို့. ဇန. အိသာ	ကျေးရွာခေါင်းဆောင်၏ ဖုန်းနံပါတ် ၀၇၂၅၂၄၉၃၃၁	လူထုစည်းရုံးရေးမှူး၏အမည် ဒို့. ဂျေဒ်စိတာ
ပြည်နယ်/တိုင်းဒေသကြီး ကျွန်း	မြို့နယ် ပျဏ်း	ကျေးရွာအုပ်စု ဇကပ်
		ကျေးရွာ ဇကပ် (၂၁)

က။ လူဦးရေ

လူမျိုးစု	အိမ်ထောင်စုအရေအတွက်	ကိုးကွယ်သည့်ဘာသာ	အိမ်ထောင်စုအရေအတွက်
လူမျိုးစု (၁) - လူမျိုးစု	၆ ဇိမ်	ဘာသာ(၁) - ဘုရား	၆ ဇိမ်
လူမျိုးစု (၂) -----		ဘာသာ(၂) -----	
လူမျိုးစု (၃) -----		ဘာသာ(၃) -----	
လူမျိုးစုရော -----		ဘာသာရော -----	
အခြား			
	အရေအတွက်		
မသန်စွမ်းသူများ	၇		
သက်ကြီးရွယ်အိုများ (၆၅ နှစ် နှင့် အထက်)	၀		
စစ်ဘေးရှောင်	၀		

	အမျိုးသား(အရေအတွက်)	အမျိုးသမီး(အရေအတွက်)	စုစုပေါင်းအရေအတွက်
လူဦးရေ	၁၅	၁၉	၃၄
လူမျိုးစု (၁)----- ဗမာ	၁၅	၁၉	၃၄
လူမျိုးစု (၂)-----			
လူမျိုးစု (၃)-----			
အခြား			
အိမ်ထောင်ဦးစီး	၆	၀	၆

(၉)အခြေခံအဆောက်အအုံ အသုံးအဆောင်များ

စာသင်ကျောင်း	အမှတ် ခြံပိ	ကျန်းမာရေး	အမှတ်ပြု ခပ်ပိ	ဘာသာရေးအဆောက် အအုံများ	အမှတ် ခြံပိ
အထက်တန်းကျောင်း	<input type="checkbox"/>	ဆေးရုံ	<input type="checkbox"/>	စေတီ	<input type="checkbox"/>
အလယ်တန်းကျောင်း	<input type="checkbox"/>	ကျန်းမာရေးဌာန	<input type="checkbox"/>	ဘုန်းကြီးကျောင်း	<input type="checkbox"/>
မူလတန်းကျောင်း	<input type="checkbox"/>	ကျန်းမာရေးဌာနခွဲ	<input type="checkbox"/>	ဟိန္ဒူဘုရားကျောင်း	<input type="checkbox"/>
မူကြိုကျောင်း	<input type="checkbox"/>	ဆေးပေးခန်း	<input type="checkbox"/>	ခရစ်ယာန်ကျောင်း	<input checked="" type="checkbox"/>
အခြား	<input type="checkbox"/>	အခြား	<input type="checkbox"/>	ဗလီ	<input type="checkbox"/>
				အခြား	<input type="checkbox"/>
မှတ်ချက်		မှတ်ချက်		မှတ်ချက်	

(ဂ) ကျွမ်းကျင်သူများမှတ်တမ်း (ကျေးရွာတွင်နေထိုင်သော သို့မဟုတ် တခြားရွာမှ လာရောက်သော ကျွမ်းကျင်သူများ)

(၁) စာသင်ကျောင်း			(၂) ကျန်းမာရေး			(၃) လက်မှုပညာရှင်		
	ရွာတွင်နေထိုင်သူ	အခြားရွာမှလာသူ		ရွာတွင်နေထိုင်သူ	အခြားရွာမှလာသူ		ရွာတွင်နေထိုင်သူ	အခြားရွာမှလာသူ
မူလတန်းပြဆရာ/မ	<input type="checkbox"/>	<input type="checkbox"/>	ဆရာဝန်	<input type="checkbox"/>	<input type="checkbox"/>	လက်သမား	<input type="checkbox"/>	<input type="checkbox"/>
အထက်တန်းပြဆရာ/မ	<input type="checkbox"/>	<input type="checkbox"/>	လက်ထောက်ကျန်းမာရေးပျား	<input type="checkbox"/>	<input type="checkbox"/>	ပန်းရံ	<input type="checkbox"/>	<input type="checkbox"/>
အလယ်တန်းပြဆရာ/မ	<input type="checkbox"/>	<input type="checkbox"/>	အပျိုးသမီးကျန်းမာရေးဆရာမ	<input type="checkbox"/>	<input type="checkbox"/>	လျှပ်စစ်ကျွမ်းကျင်၊ မီးသမား	<input type="checkbox"/>	<input type="checkbox"/>
မူကြိုဆရာ/မ	<input type="checkbox"/>	<input type="checkbox"/>	သားဖွားဆရာမ	<input type="checkbox"/>	<input type="checkbox"/>	ရေပိုက်သွယ်သူ	<input type="checkbox"/>	<input type="checkbox"/>
အခြား	<input type="checkbox"/>	<input type="checkbox"/>	ပြည်သူ့ကျန်းမာရေးလုပ်သား	<input type="checkbox"/>	<input type="checkbox"/>	စက်ပြင်ဆရာ	<input type="checkbox"/>	<input type="checkbox"/>
မှတ်ချက်			မှတ်ချက်			မှတ်ချက်		

(ဃ) ကျေးရွာသို့ ရောက်ရှိနိုင်သည့်လမ်းအခြေအနေ / ကျေးရွာတစ်ရွာသည် ၎င်း၏ကျေးရွာအုပ်စုနှင့် ဆက်သွယ်ထားသောလမ်းအခြေအနေ (အောက်ပါတို့ကိုပိုင်းပါ)

ကျောက်ကြမ်းလမ်း ကတ္တရာလမ်း ကွန်ကရစ်လမ်း မော်တော်ဆိုင်ကယ်လမ်း
 ကျောက်ခင်းလမ်း မြေသားလမ်း လူသွားလမ်း အခြား _____
 ဝိုင်းပါ

(င) ကျေးရွာဖွံ့ဖြိုးမှုစီမံချက်

(၁) လူထုလှုံ့ပြုစီမံကိန်းမစတင်မှီ ဤကျေးရွာတွင်ကျေးရွာဖွံ့ဖြိုးမှု ရှိပါသည်/မရှိပါ/မသိပါ

စီမံချက်ရှိခဲ့ပါသလား?

(၂) ရှိခဲ့ပါလျှင် ဤစီမံချက်ကို မည်သည့် ခုနှစ်တွင်ပြင်ဆင်ခဲ့ပါသနည်း? နှစ်--၆---/မသိပါ

(၃) ဤစီမံချက်ကို ခြုံ့နယ်မှအတည်ပြုခဲ့ပါသလား? ပြုခဲ့ပါသည်/မပြုခဲ့ပါ /မသိပါ

(၈) ဝေးအကွာအဝေး

(၁) ဤကျေးရွာ၏ပတ်ဝန်းကျင်ကျေးရွာအုပ်စု၏ပတ်ဝန်းကျင်မိုင်မည်မျှကွာဝေးသနည်း? မိုင်---၂---/မသိပါ

(၂) ဤကျေးရွာမှ ၎င်းကျေးရွာအုပ်စု၏ပတ်ဝန်းကျင်လွှာတွင်ကြာမြင့်သည့်အချိန်။

ခြောက်သွေ့ရာသီတွင်ကြာချိန် 30:00 -----ထော်လာရီ/မော်တော်ဆိုင်ကယ်/ခြေလျင်/ကား/မော်တော်ဘုတ်/
အခြား ၀၀:၃၀: ၅၂၄

မိုးရာသီတွင်ကြာချိန် ၀၀:၄၅ ၅၂၄ -----ထော်လာရီ/မော်တော်ဆိုင်ကယ်/ခြေလျင်/ကား/မော်တော်ဘုတ်/
အခြား -----

(ဆ) ပံ့ပိုးကုန်ကျဆိုင်ရာသဘာဝဘေးအန္တရာယ်

ဤကျေးရွာတွင်ကြီးကြီးကြီးကြီးကဲ့သို့ သဘာဝဘေးအန္တရာယ်ကျရောက်ဖူးခြင်း ရှိပါသလား။

မရှိပါ ရှိပါသည် ရှိလျှင်ဖော်ပြပါ-----

(ဇ) ကျေးရွာတွင် ဖွဲ့စည်းထားသော အဖွဲ့အစည်းများ

လူထုပတ်ဝန်းကျင်စီမံကိန်းမတိုင်မီ ဤကျေးရွာတွင် ကျေးရွာဖွံ့ဖြိုးရေးအတွက် အစိုးရ(သို့)ရွာသားများကိုယ်တိုင်(သို့) စီမံကိန်းတစ်ခုခုမှ ဖွဲ့စည်းထားသည့် အဖွဲ့အစည်းများရှိပါသလား။

(၁) ----- ဗဒါ

(၂) -----

(ဈ) အထွေထွေအုပ်ချုပ်ရေး ဦးစီးဌာန (GAD) မှ မှတ်တမ်းတင်ထားခြင်း

ဤကျေးရွာသည် အထွေထွေအုပ်ချုပ်ရေး ဦးစီးဌာန (GAD) မှ မှတ်တမ်းတင်ထားမှု ရှိပါသလား။

မရှိပါ ရှိပါသည်

ကျေးရွာခေါင်းဆောင်

အမည် ဒေါ် ဒေါ် ကနီတာ

လက်မှတ် [Signature] နေ့စွဲ ၂၀၂၁. ၁၁. ၂၀၂၀

လူထုစည်းရုံးရေးမှူး

အမည် ဒေါ် ကျော်စာ

လက်မှတ် [Signature] နေ့စွဲ ၂၀၂၁. ၁၁. ၂၀၂၀

၈။ ကျေးရွာအချက်အလက် (ပုံစံ-၁) (တတိယနှစ်စက်ဝန်း)

ပုံစံ - ၈ - ၁ ကျေးရွာအခြေခံအချက်အလက်များ (Form PC 1)

လမ်းညွှန်ချက်			
ကျေးရွာခေါင်းဆောင် အမည် ဦးအောင်လီထာ	ကျေးရွာခေါင်းဆောင်၏ ဖုန်းနံပါတ် ၀၉၂၅၂၄၈၂၃၃၁	လူထုစည်းရုံးရေးမှူး၏အမည် ဦး ငါးခိုင်ယိုး	
ပြည်နယ်၊တိုင်းဒေသကြီး ကချင်	မြို့နယ် ပူတာအို	ကျေးရွာအုပ်စု မာပိမို	ကျေးရွာ မာပိမို (၂)

လူဦးရေ	အိမ်ထောင်စုအရေအတွက်	ကိုးကွယ်သည့်ဘာသာ	အိမ်ထောင်စုအရေအတွက်
လူဦးရေ (၁) - လိင်အရ	၆	ဘာသာ(၁) - ခရစ်ယာန်	၆
လူဦးရေ (၂) -----		ဘာသာ(၂) -----	
လူဦးရေ (၃) -----		ဘာသာ(၃) -----	
လူဦးရေရော -----		ဘာသာရော -----	
အခြား			
အရေအတွက်			
မသန်စွမ်းသူများ	၁		
သက်ကြီးရွယ်အိုများ (၆၅ နှစ် နှင့် အထက်)	-		
စစ်ဘေးရှောင်	-		

	အမျိုးသား(အရေအတွက်)	အမျိုးသမီး(အရေအတွက်)	စုစုပေါင်းအရေအတွက်
လူဦးရေ	၁၇	၁၈	၃၅
လူဦးရေ (၁) - လိင်အရ	၁၇	၁၈	၃၅
လူဦးရေ (၂) -----			
လူဦးရေ (၃) -----			
အခြား			
အိမ်ထောင်ဦးစီး	၆	-	၆

(ခ) အခြေခံအဆောက်အအုံ အသုံးအဆောင်များ

စာသင်ကျောင်း	အမှတ် ခြံမပါ	ကျန်းမာရေး	အမှတ် ထိခြံမပါ	ဘာသာရေးအဆောက် အအုံများ	အမှတ် ခြံမပါ
အထက်တန်းကျောင်း	<input type="checkbox"/>	ဆေးရုံ	<input type="checkbox"/>	စေတီ	<input type="checkbox"/>
အလယ်တန်းကျောင်း	<input type="checkbox"/>	ကျန်းမာရေးဌာန	<input type="checkbox"/>	ဘုန်းကြီးကျောင်း	<input type="checkbox"/>
မူလတန်းကျောင်း	<input type="checkbox"/>	ကျန်းမာရေးဌာနခွဲ	<input type="checkbox"/>	ဟိန္ဒူဘုရားကျောင်း	<input type="checkbox"/>
မူကြိုကျောင်း	<input type="checkbox"/>	ဆေးပေးခန်း	<input type="checkbox"/>	ခရစ်ယာန်ကျောင်း	<input type="checkbox"/>
အခြား	<input type="checkbox"/>	အခြား	<input type="checkbox"/>	ဗလီ	<input type="checkbox"/>
				အခြား	<input type="checkbox"/>
မှတ်ချက်		မှတ်ချက်		မှတ်ချက်	

(ဂ) ကျွမ်းကျင်သူများမှတ်တမ်း (ကျေးရွာတွင်နေထိုင်သော သို့မဟုတ် တခြားရွာမှလာရောက်သော ကျွမ်းကျင်သူများ)

(ခ) စာသင်ကျောင်း			(၂) ကျန်းမာရေး			(၃) လက်မှုပညာရှင်		
	ရွာတွင်နေ ထိုင်သူ	အခြားရွာမှ လာသူ		ရွာတွင်နေ ထိုင်သူ	အခြား ရွာမှ လာသူ		ရွာတွင်နေ ထိုင်သူ	အခြားရွာ မှလာသူ
မူလတန်းပြဆရာ/မ	<input type="checkbox"/>	<input type="checkbox"/>	ဆရာဝန်	<input type="checkbox"/>	<input type="checkbox"/>	လက်သမား	<input type="checkbox"/>	<input type="checkbox"/>
အထက်တန်းပြဆရာ/မ	<input type="checkbox"/>	<input type="checkbox"/>	လက်ထောက် ကျန်းမာရေးပျိုး	<input type="checkbox"/>	<input type="checkbox"/>	ပန်းရံ	<input type="checkbox"/>	<input type="checkbox"/>
အလယ်တန်းပြဆရာ/မ	<input type="checkbox"/>	<input type="checkbox"/>	အမျိုးသမီးကျန်းမာရေး ဆရာမ	<input type="checkbox"/>	<input type="checkbox"/>	လျှပ်စစ်ကျွမ်းကျင် မီးသမား	<input type="checkbox"/>	<input type="checkbox"/>
မူကြိုဆရာ/မ	<input type="checkbox"/>	<input type="checkbox"/>	သားဖွားဆရာမ	<input type="checkbox"/>	<input type="checkbox"/>	ရေပိုက်သွယ်သူ	<input type="checkbox"/>	<input type="checkbox"/>
အခြား	<input type="checkbox"/>	<input type="checkbox"/>	ပြည်သူ့ကျန်းမာရေးလုပ်သား	<input type="checkbox"/>	<input type="checkbox"/>	စက်ပြင်ဆရာ	<input type="checkbox"/>	<input type="checkbox"/>
မှတ်ချက်			မှတ်ချက်			မှတ်ချက်		

(ဃ) ကျေးရွာသို့ ရောက်ရှိနိုင်သည့် လမ်းအခြေအနေ / ကျေးရွာတစ်ရွာသည် ၎င်း၏ကျေးရွာအုပ်စုနှင့် ဆက်သွယ်ထားသော လမ်းအခြေအနေ (အောက်ပါပုံစံကို ဖြည့်စွက်ပါ)

ကျောက်ကြမ်းလမ်း: ကတ္တရာလမ်း: ကွန်ကရစ်လမ်း: ဖော်တော်ဆိုင်ကယ်လမ်း:
 ကျောက်စင်းလမ်း: ပြေသားလမ်း: လှသွားလမ်း: အခြား: _____

(င) ကျေးရွာဖွံ့ဖြိုးမှုစီမံချက် ပိုင်းငါ
 (၁) လူထုဗဟိုပြုစီမံကိန်းမစတင်မီ ဤကျေးရွာတွင်ကျေးရွာဖွံ့ဖြိုးမှု ရှိပါသည်/မရှိပါ/မသိပါ
 စီမံချက်ရှိခဲ့ပါသလား? နစ်-----/မသိပါ
 (၂) ရှိခဲ့ပါလျှင် ဤစီမံချက်ကို မည်သည့် ခုနှစ်တွင်ပြင်ဆင်ခဲ့ပါသနည်း? ပြုခဲ့ပါသည်/မပြုခဲ့ပါ/မသိပါ
 (၃) ဤစီမံချက်ကို မြို့နယ်မှအတည်ပြုခဲ့ပါသလား?

(စ) ခရီးအကွာအဝေး
 (၁) ဤကျေးရွာ၏ဗဟိုမှ၎င်းကျေးရွာအုပ်စု၏ဗဟိုအထိခရီးမိုင်မည်မျှကွာဝေးသနည်း? မိုင်-----/မသိပါ
 (၂) ဤကျေးရွာမှ ၎င်းကျေးရွာအုပ်စုဗဟိုအထိသွားလာရာတွင်ကြာမြင့်သည့်အချိန်၊
 ခြောက်သွေ့ရာသီတွင်ကြာချိန်-- ၅၀:၃၀ ---ထော်လာဂျီ/မော်တော်ဆိုင်ကယ်/ခြေလျင်/လား/မော်တော်ဘုတ်/
 မိုးရာသီတွင်ကြာချိန်-- ၀၀:၄၅ မိ:၃၆ ---အခြား-----
 ထော်လာဂျီ/မော်တော်ဆိုင်ကယ်/ခြေလျင်/လား/မော်တော်ဘုတ်/
 အခြား-----

(ဆ) ဖတ်ဝန်းကျင်ဆိုင်ရာသဘာဝဘေးအန္တရာယ်
 ဤကျေးရွာတွင်ကြေးခြင်းကဲ့သို့ သဘာဝဘေးအန္တရာယ်ကျရောက်မှုခြင်း ရှိပါသလား။
 မရှိပါ ရှိသည် ရှိလျှင်ဖော်ပြပါ-----

(ဇ) ကျေးရွာတွင် ဖွဲ့စည်းထားသော အဖွဲ့အစည်းများ
 လူထုဗဟိုပြုစီမံကိန်းမတိုင်မီ ဤကျေးရွာတွင် ကျေးရွာဖွံ့ဖြိုးရေးအတွက် အစိုးရ(သို့)ရွာသားများကိုယ်တိုင်(သို့) စီမံကိန်းတစ်ခုခုမှ
 ဖွဲ့စည်းထားသည့် အဖွဲ့အစည်းများရှိပါသလား။
 (၁) -----
 (၂) -----

(ဈ) အထွေထွေအုပ်ချုပ်ရေး ဦးစီးဌာန (GAD) မှ မှတ်တမ်းတင်ထားခြင်း
 ဤကျေးရွာသည် အထွေထွေအုပ်ချုပ်ရေး ဦးစီးဌာန (GAD) မှ မှတ်တမ်းတင်ထားမှု ရှိပါသလား။
 မရှိပါ ရှိသည်

ကျေးရွာခေါင်းဆောင် အမည်ဦး အားစိတာ
လက်မှတ် နေ့စွဲ ၁၀.၃.၂၀၂၀
 လူထုစည်းရုံးရေးမှူး အမည်ဦး မိုးဒီယို
လက်မှတ် နေ့စွဲ ၁၀.၃.၂၀၂၀

၈။ ကျေးရွာအချက်အလက် (ပုံစံ-၁) (ဒုတိယနှစ်စက်ဝန်း)

ပုံစံ - ၈ - ၁ ကျေးရွာအခြေခံအချက်အလက်များ (Form PC 1)

လမ်းညွှန်ချက်၊			
ကျေးရွာခေါင်းစောင် အမည် ဦးအားဝဂီတာ	ကျေးရွာခေါင်းစောင်၏ ဝန်းနံပါတ် ၀၇ ၂၅၁ ၄၈၉ ၃၃၁	လူထုစည်းရုံးရေးမှူး၏ အမည် ဦးဒူးသာခိုင်	
ပြည်နယ်၊တိုင်းဒေသကြီး ကချင်ပြည်နယ်	မြို့နယ် ပူတာအို	ကျေးရွာအုပ်စု မကပ်မို့	ကျေးရွာ မကပ်မို့ (၂၂)

က၊ လူဦးရေ

လူမျိုးစု	အိမ်ထောင်စုအရေအတွက်	ကိုးကွယ်သည့်ဘာသာ	အိမ်ထောင်စုအရေအတွက်
လူမျိုးစု (၁) မြန်မာ	၆၆	ဘာသာ (၁) အစ္စလာမ်	၆၆
လူမျိုးစု (၂) -----		ဘာသာ (၂) -----	
လူမျိုးစု (၃) -----		ဘာသာ (၃) -----	
လူမျိုးစုရော -----		ဘာသာရော -----	
အခြား			
	အရေအတွက်		
မသန်စွမ်းသူများ	၂		
သက်ကြီးရွယ်အိုများ (၆၅ နှစ် နှင့် အထက်)			
စစ်ဘေးရှောင်			

	အမျိုးသား (အရေအတွက်)	အမျိုးသမီး (အရေအတွက်)
လူဦးရေ		
လူမျိုးစု (၁) မြန်မာ	၁၇	၁၈
လူမျိုးစု (၂) -----		
လူမျိုးစု (၃) -----		
အခြား		
အိမ်ထောင်ဦးစီး	၆၆	-

(ခ) အခြေခံအဆောက်အအုံ အသုံးအဆောင်များ

စာသင်ကျောင်း	အမှတ် ခြံပိ	ကျန်းမာရေး	အမှတ် ခြံပိ	ဘာသာရေး အဆောက် အအုံများ	အမှတ် ခြံပိ
မူကြိုကျောင်း	<input type="checkbox"/>	တိုက်နယ်ဆေးရုံ	<input type="checkbox"/>	စေတီ	<input type="checkbox"/>
မူလတန်းကျောင်း	<input type="checkbox"/>	ကျန်းမာရေးဌာန	<input type="checkbox"/>	ဘုန်းကြီးကျောင်း	<input type="checkbox"/>
မူလွန်ကျောင်း	<input type="checkbox"/>	ကျန်းမာရေးဌာနခွဲ	<input type="checkbox"/>	ဟိန္ဒူဘုရားကျောင်း	<input type="checkbox"/>
အလယ်တန်းကျောင်း	<input type="checkbox"/>	ဆေးပေးခန်း	<input type="checkbox"/>	ခရစ်ယာန်ကျောင်း	<input type="checkbox"/>
လယ်လွန်ကျောင်း	<input type="checkbox"/>	အခြား	<input type="checkbox"/>	ဗလီ	<input type="checkbox"/>
အထက်တန်းကျောင်း	<input type="checkbox"/>			အခြား	<input type="checkbox"/>
အခြား	<input type="checkbox"/>				
မှတ်ချက်		မှတ်ချက်		မှတ်ချက်	

(ဂ) ကျွမ်းကျင်သူများမှတ်တမ်း (ကျေးရွာတွင်နေထိုင်သော သို့မဟုတ် တခြားရွာမှလာရောက်သော ကျွမ်းကျင်သူများ)

(၁) စာသင်ကျောင်း			(၂) ကျန်းမာရေး			(၃) လက်မှုပညာရှင်		
	ရွာတွင်နေ ထိုင်သူ	အခြားရွာမှ လာသူ		ရွာတွင်နေ ထိုင်သူ	အခြား ရွာမှ လာသူ		ရွာတွင် နေထိုင်သူ	အခြားရွာ မှလာသူ
မူလတန်းပြဆရာ/မ	<input type="checkbox"/>	<input type="checkbox"/>	ဆရာဝန်	<input type="checkbox"/>	<input type="checkbox"/>	လက်သမား	<input type="checkbox"/>	<input type="checkbox"/>
အထက်တန်းပြဆရာ/မ	<input type="checkbox"/>	<input type="checkbox"/>	လက်ထောက် ကျန်းမာရေးမှူး	<input type="checkbox"/>	<input type="checkbox"/>	ပန်းရံ	<input type="checkbox"/>	<input type="checkbox"/>
အလယ်တန်းပြဆရာ/မ	<input type="checkbox"/>	<input type="checkbox"/>	အမျိုးသမီးကျန်းမာရေး ဆရာမ	<input type="checkbox"/>	<input type="checkbox"/>	လှုပ်စစ်ကျွမ်းကျင် မီးသမား	<input type="checkbox"/>	<input type="checkbox"/>
မူကြိုဆရာ/မ	<input type="checkbox"/>	<input type="checkbox"/>	သားဖွားဆရာမ	<input type="checkbox"/>	<input type="checkbox"/>	ရေပိုက်သွယ်သူ	<input type="checkbox"/>	<input type="checkbox"/>
အခြား	<input type="checkbox"/>	<input type="checkbox"/>	ပြည်သူ့ကျန်းမာရေးလုပ်သား	<input type="checkbox"/>	<input type="checkbox"/>	စက်ပြင်ဆရာ	<input type="checkbox"/>	<input type="checkbox"/>
မှတ်ချက်			မှတ်ချက်			မှတ်ချက်		

(ဃ) ကျေးရွာသို့ ရောက်ရှိနိုင်သည့်လမ်းအခြေအနေ / ကျေးရွာတစ်ရွာ သည်၎င်း၏ကျေးရွာအုပ်စုနှင့် ဆက်သွယ်ထားသော လမ်းအခြေအနေ (အောက်ပါအတိုင်းပိုင်းပါ)

ကျောက်ကြမ်းလမ်း
ကျောက်စင်းလမ်း

ကတ္တရာလမ်း
မြေသားလမ်း

ကွန်ကရစ်လမ်း
လူသွားလမ်း

မော်တော်ဆိုင်ကယ်လမ်း
အခြား _____

(င) ကျေးရွာ ဖွံ့ဖြိုးမှုစီမံချက်

ပိုင်းပါ

(၁) လူထုဗဟိုပြုစီမံကိန်းမစတင်မီ ဤကျေးရွာတွင်ကျေးရွာဖွံ့ဖြိုးမှု

ရှိပါသည်/မရှိပါ/မသိပါ

စီမံချက်ရှိခဲ့ပါသလား?

(၂) ရှိခဲ့ပါလျှင် ဤစီမံချက်ကို မည်သည့် ခုနှစ်တွင်ပြင်ဆင်ခဲ့ပါသနည်း?

နှစ်-----/မသိပါ

(၃) ဤစီမံချက်ကို မြို့နယ်မှအတည်ပြုခဲ့ပါသလား?

ပြုခဲ့ပါသည်/မပြုခဲ့ပါ /မသိပါ

(စ) ခရီးအကွာ အဝေး

(၁) ဤကျေးရွာ၏ဗဟိုမှ ၎င်းကျေးရွာအုပ်စု၏ဗဟိုအထိ ခရီးမိုင်မည်မျှကွာဝေးသနည်း? မိုင်-----/မသိပါ

(၂) ဤကျေးရွာမှ ၎င်းကျေးရွာအုပ်စုဗဟိုအထိ သွားလာရာတွင်ကြာမြင့်သည့်အချိန်။

ခြောက်သွေ့ရာသီတွင်ကြာချိန် ၃၀ မိနစ် ထော်လာဂျီ/မော်တော်ဆိုင်ကယ်/ခြေလျင်/လား/မော်တော်ဘုတ်/

အခြား -----

မိုးရာသီတွင်ကြာချိန် ၄၅ မိနစ် ထော်လာဂျီ/မော်တော်ဆိုင်ကယ်/ခြေလျင်/လား/မော်တော်ဘုတ်/

အခြား -----

(ဆ) ပတ်ဝန်းကျင်ဆိုင်ရာ သဘာဝဘေးအန္တရာယ်

ဤကျေးရွာတွင် ရေကြီးခြင်းကဲ့သို့ သဘာဝဘေးအန္တရာယ်ကျရောက်ဖူးခြင်း ရှိပါသလား။

မရှိပါ ရှိပါသည် ရှိလျှင်ဖော်ပြပါ -----

(ဇ) ကျေးရွာတွင်ဖွဲ့ စည်းထားသော အဖွဲ့အစည်းများ

လူထုဗဟိုပြုစီမံကိန်းမတိုင်မီ ဤကျေးရွာတွင် ကျေးရွာဖွံ့ဖြိုးရေးအတွက်အစိုးရ(သို့) ရွာသားများကိုယ်တိုင်(သို့) စီမံကိန်းတစ်ခုခုမှ ဖွဲ့စည်းထားသည့် အဖွဲ့အစည်းများရှိပါသလား။

(၁) -----

(၂) -----

(ဈ) အထွေထွေအုပ်ချုပ်ရေး ဦးစီးဌာန (GAD) မှ မတ်တမ်း တင်ထားသည့် ဘေးခြင်း

ဤကျေးရွာသည် အထွေထွေအုပ်ချုပ်ရေး ဦးစီးဌာန (GAD) မှ မတ်တမ်းတင်ထားမှု ရှိပါသလား။

မရှိပါ ရှိပါသည်

ကျေးရွာခေါင်းဆောင်

အမည်

ဦး မင်းဝင်း

လက်မှတ်

[Signature]

နေ့. ၂၉.၁၁.၂၀၁၉

လူထုစည်းရုံးရေးမှူး

အမည်

ဒေါ် ဒူးဆာဒို့

လက်မှတ်

[Signature]

နေ့. ၉. ၂၉.၁၁.၂၀၁၉

၈။ ကျေးရွာအချက်အလက် (ပုံစံ-၁) (ပထမ နှစ်စက်ဝန်း)

ပုံစံ - ၈ - ၁ ကျေးရွာအခြေခံအချက်အလက်များ (Form PC 1)

လမ်းညွှန်ချက်။			
ကျေးရွာခေါင်းဆောင် အမည် ဦးအားဝတီထာ		ကျေးရွာခေါင်းဆောင်၏ ဖုန်းနံပါတ် ၀၇၂၅၁၄၈၂၃၃၁	လူထုစည်းရုံးရေးမှူး၏ အမည် ဒေါ်ဒွေးဆာနွဲ့
ပြည်နယ်တိုင်းဒေသကြီး ကချင်ပြည်နယ်	မြို့နယ် ပူတာအို	ကျေးရွာအုပ်စု မကပ်မဲ့	ကျေးရွာ မကပ်မဲ့ (၂)

က။ လူဦးရေ

လူမျိုးစု	အိမ်ထောင်စုအရေအတွက်	ကိုးကွယ်သည့်ဘာသာ	အိမ်ထောင်စုအရေအတွက်
လူမျိုးစု (၁) လူဗာ	၇	ဘာသာ (၁) မရည်	၇
လူမျိုးစု (၂) -----		ဘာသာ (၂) -----	
လူမျိုးစု (၃) -----		ဘာသာ (၃) -----	
လူမျိုးစုရော -----		ဘာသာရော -----	
အခြား			
	အရေအတွက်		
မသန်စွမ်းသူများ	၂		
သက်ကြီးရွယ်အိုများ (၆၅ နှစ် နှင့် အထက်)	၁		
စစ်ဘေးရှောင်			

	အမျိုးသား (အရေအတွက်)	အမျိုးသမီး (အရေအတွက်)
လူဦးရေ		
လူမျိုးစု (၁) လူဗာ	၁၈	၂၀
လူမျိုးစု (၂) -----		
လူမျိုးစု (၃) -----		
အခြား		
အိမ်ထောင်ဦးစီး	၅	-

(ခ) အခြေခံအဆောက်အအုံ အသုံးအဆောင်များ

စာသင်ကျောင်း	အမှတ် ခြံပိ	ကျန်းမာရေး	အမှတ် ခြံပိ	ဘာသာရေး အဆောက် အအုံများ	အမှတ် ခြံပိ
မူကြိုကျောင်း	<input type="checkbox"/>	တိုက်နယ်ဆေးရုံ	<input type="checkbox"/>	စေတီ	<input type="checkbox"/>
မူလတန်းကျောင်း	<input type="checkbox"/>	ကျန်းမာရေးဌာန	<input type="checkbox"/>	ဘုန်းကြီးကျောင်း	<input type="checkbox"/>
မူလွန်ကျောင်း	<input type="checkbox"/>	ကျန်းမာရေးဌာနခွဲ	<input type="checkbox"/>	ဟိန္ဒူဘုရားကျောင်း	<input type="checkbox"/>
အလယ်တန်းကျောင်း	<input type="checkbox"/>	ဆေးပေးခန်း	<input type="checkbox"/>	ခရစ်ယာန်ကျောင်း	<input checked="" type="checkbox"/>
လယ်လွန်ကျောင်း	<input type="checkbox"/>	အခြား	<input type="checkbox"/>	ဗလီ	<input type="checkbox"/>
အထက်တန်းကျောင်း	<input type="checkbox"/>			အခြား	<input type="checkbox"/>
အခြား	<input type="checkbox"/>				
မှတ်ချက်		မှတ်ချက်		မှတ်ချက်	

(ဂ) ကျွမ်းကျင်သူများမှတ်တမ်း (ကျေးရွာတွင်နေထိုင်သော သို့မဟုတ် တခြားရွာမှလာရောက်သော ကျွမ်းကျင်သူများ)

(၁) စာသင်ကျောင်း			(၂) ကျန်းမာရေး			(၃) လက်မှုပညာရှင်		
	ရွာတွင်နေ ထိုင်သူ	အခြားရွာမှ လာသူ		ရွာတွင်နေ ထိုင်သူ	အခြား ရွာမှ လာသူ		ရွာတွင် နေထိုင်သူ	အခြားရွာ မှလာသူ
မူလတန်းပြဆရာ/မ	<input type="checkbox"/>	<input type="checkbox"/>	ဆရာဝန်	<input type="checkbox"/>	<input type="checkbox"/>	လက်သမား	<input type="checkbox"/>	<input type="checkbox"/>
အထက်တန်းပြဆရာ/မ	<input type="checkbox"/>	<input type="checkbox"/>	လက်ထောက် ကျန်းမာရေးမှူး	<input type="checkbox"/>	<input type="checkbox"/>	ပန်းရံ	<input type="checkbox"/>	<input type="checkbox"/>
အလယ်တန်းပြဆရာ/မ	<input type="checkbox"/>	<input type="checkbox"/>	အမျိုးသမီးကျန်းမာရေး ဆရာမ	<input type="checkbox"/>	<input type="checkbox"/>	လျှပ်စစ်ကျွမ်းကျင်၊ မီးသမား	<input type="checkbox"/>	<input type="checkbox"/>
မူကြိုဆရာ/မ	<input type="checkbox"/>	<input type="checkbox"/>	သားဖွားဆရာမ	<input type="checkbox"/>	<input type="checkbox"/>	ရေငိုက်သွယ်သူ	<input type="checkbox"/>	<input type="checkbox"/>
အခြား	<input type="checkbox"/>	<input type="checkbox"/>	ပြည်သူ့ကျန်းမာရေးလုပ်သား	<input type="checkbox"/>	<input type="checkbox"/>	စက်ပြင်ဆရာ	<input type="checkbox"/>	<input type="checkbox"/>
မှတ်ချက်			မှတ်ချက်			မှတ်ချက်		

(ဃ) ကျေးရွာသို့ ရောက်ရှိနိုင်သည့်လမ်းအခြေအနေ / ကျေးရွာတစ်ရွာ သည်၎င်း၏ကျေးရွာအုပ်စုနှင့် ဆက်သွယ်ထားသော လမ်းအခြေအနေ (အောက်ပါအတိုင်းပိုင်းပါ)

ကျောက်ကြမ်းလမ်း ကတ္တရာလမ်း ကွန်ကရစ်လမ်း မော်တော်ဆိုင်ကယ်လမ်း
 ကျောက်ခင်းလမ်း မြေသားလမ်း လူငွားလမ်း အခြား လက်ရှိပြုပြင်ဆင်
ထိန်းသိမ်းမှု

(င) ကျေးရွာ ဖွံ့ဖြိုးမှုစီမံချက်

(၁) လူထုပတ်ဝန်းကျင်ထိခိုက်မှုမရှိစေရန် ဤကျေးရွာတွင်ကျေးရွာဖွံ့ဖြိုးမှု စီမံချက်ရှိခဲ့ပါသလား?

ပိုင်းပါ
ရှိပါသည်/မရှိပါ/မသိပါ

(၂) ရှိခဲ့ပါလျှင် ဤစီမံချက်ကို မည်သည့် ခုနှစ်တွင်ပြင်ဆင်ခဲ့ပါသနည်း? နှစ်-----/မသိပါ
(၃) ဤစီမံချက်ကို မြို့နယ်မှအတည်ပြုခဲ့ပါသလား? ပြုခဲ့ပါသည်/မပြုခဲ့ပါ /မသိပါ

(စ) ခရီးအကွာ အဝေး

(၁) ဤကျေးရွာ၏ပဟိုမှ ၎င်းကျေးရွာအုပ်စု၏ပဟိုအထိ ခရီးမိုင်မည်မျှကွာဝေးသနည်း? မိုင်--၂---/မသိပါ

(၂) ဤကျေးရွာမှ ၎င်းကျေးရွာအုပ်စုပဟိုအထိ သွားလာရာတွင်ကြာမြင့်သည့်အချိန်။

ခြောက်သွေ့ရာသီတွင်ကြာချိန်----- ၃၀ မိနစ် ----- ထော်လာဂျီ/မော်တော်ဆိုင်ကယ်/ခြေလျင်/လား/မော်တော်ဘုတ်/
အခြား -----

မိုးရာသီတွင်ကြာချိန်----- ၄၅ မိနစ် ----- ထော်လာဂျီ/မော်တော်ဆိုင်ကယ်/ခြေလျင်/လား/မော်တော်ဘုတ်/
အခြား -----

(ဆ) ပတ်ဝန်းကျင်ဆိုင်ရာသဘာဝဘေးအန္တရာယ်

ဤကျေးရွာတွင် ရေကြီးခြင်းကဲ့သို့ သဘာဝဘေးအန္တရာယ်ကျရောက်ဖူးခြင်း ရှိပါသလား။

မရှိပါ ရှိပါသည် ရှိလျှင်ဖော်ပြပါ -----

(ဇ) ကျေးရွာတွင် ဖွဲ့စည်းထားသော အဖွဲ့အစည်းများ

လူထုပဟိုပြုစီမံကိန်းမတိုင်မီ ဤကျေးရွာတွင် ကျေးရွာဖွံ့ဖြိုးရေးအတွက်အစိုးရ(သို့) ရွာသားများကိုယ်တိုင်(သို့) စီမံကိန်းတစ်ခုခုမှ ဖွဲ့စည်းထားသည့် အဖွဲ့အစည်းများရှိပါသလား။ မရှိပါ

(၁) -----

(၂) -----

(ဈ) အထွေထွေအုပ်ချုပ်ရေး ဦးစီးဌာန (GAD) မှ မတ်တမ်း တင်ထား ခဲ့ခြင်း

ဤကျေးရွာသည် အထွေထွေအုပ်ချုပ်ရေး ဦးစီးဌာန (GAD) မှ မတ်တမ်းတင်ထားမှု ရှိပါသလား။

မရှိပါ ရှိပါသည်

ကျေးရွာခေါင်းဆောင်

အမည် ဦးအားဝိထာ (ဆယ်ဒဂိမ်မြိုင်)

လက်မှတ်  နေ့ 14-5-2018

လူထုစည်းရုံးရေးမှူး

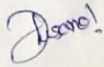
အမည် ဒေါ်ဦးဆာ
လက်မှတ်  နေ့ 14-5-2018

၉။ စီမံကိန်းစက်ဝန်းအချိန်ဇယား (ပုံစံ-၂)(စတုတ္ထနှစ်စက်ဝန်း)

ပုံစံ - ၈-၂ - စီမံကိန်းစက်ဝန်းအချိန်ဇယား (PC 2)

လမ်းညွှန်အစီအစဉ်	
ရင်းနှီးမြှုပ်နှံမှု/လက်ထောက်ပံ့ညာရေးဖွဲ့စည်းရေးအဖွဲ့ဝင်အဖွဲ့အစည်းအဖွဲ့ဝင်အဖွဲ့ဝင်အဖွဲ့ဝင်အဖွဲ့ဝင်အဖွဲ့ဝင်	စက်ဝန်း(၁) : စက်ဝန်း(၂) : စက်ဝန်း(၃) : စက်ဝန်း(၄)
စက်ဝန်းအားလုံးပေါ်ခြင်း	စက်ဝန်း(၁) : စက်ဝန်း(၂) : စက်ဝန်း(၃) : စက်ဝန်း(၄)
စက်ဝန်း ၂၈၀၀၂၀၂၀	စက်ဝန်း ၂၈၀၀၂၀၂၀
ပြည်နယ်/တိုင်း - ကချင်	ကျေးရွာအုပ်စု - ပုတာတို
	ကျေးရွာအုပ်စု - မလင်ချေ
	ကျေးရွာအုပ်စု - မလင်ချေ

စီမံကိန်းအမျိုးအမည်များ	နေ့စွဲ		အစည်းအဝေးတွင်တက်ရောက်သူအရေအတွက်				အိမ်ထောင်စု %	
	စတင်သည့် နေ့	ပြီးဆုံးသည့် နေ့	အမျိုးသား အရေအတွက်	အမျိုးသမီး အရေအတွက်	အိမ်ထောင်စု အရေအတွက်	လူမျိုးစုတက်ရောက်သူ အရေအတွက်နှင့် လူမျိုးစုအမည်		အိမ်ထောင်စု ပါင်း
၁။ ကျေးရွာစီမံကိန်း မိတ်ဆက်အစည်းအဝေး	၂၈.၀၂.၂၀၂၀	၂၉.၀၂.၂၀၂၀	၆	၆	၆	၂ - ၆	၆	၁၀၀%
၂။ ကျေးရွာစီမံကိန်း ဖြန့်ဖြူးရေး စီမံချက်ရေးဆွဲခြင်း အစည်းအဝေး	၂၉.၀၂.၂၀၂၀	၂၉.၀၂.၂၀၂၀	၆	၆	၆	၂ - ၆	၆	၁၀၀%
၃။ ကျေးရွာအုပ်စု လုပ်ငန်းဆုံးဖြတ်ချက်ချသည့်အစည်းအဝေး								
၄။ ပြည်နယ်အဆင့်စီမံကိန်းရေးဆွဲရေးနှင့် အကောင်အထည်ဖော်ရေးကော်မတီ၏ စီမံကိန်း သုံးသပ်မှုအစည်းအဝေး			မလို	မလို	မလို		မလို	

၆။ စီမံကိန်းလုပ်ငန်းခွဲစီမံချက်ရေးဆွဲခြင်း အစည်းအဝေး									
၆.၁။ စီမံကိန်းလုပ်ငန်း အကောင်အထည်ဖော် ရေး အစီအစဉ်ရေးဆွဲခြင်း									
၆.၂။ ဝယ်ယူရေးအစီအစဉ် ရေးဆွဲခြင်း									
၆.၃။ ဘဏ္ဍာရေးကုန်ကျမှု လျာထားအစီအစဉ် ရေးဆွဲခြင်း									
၆.၄။ မြင်/ထိန်းအစီအစဉ် ရေးဆွဲခြင်း									
၇။ စီမံကိန်းလုပ်ငန်းခွဲ တိုးတက်မှု စောင့်ကြည့် အစည်းအဝေး									
၇.၁။ အစည်းအဝေး ပထမအကြိမ်									
၇.၂။ အစည်းအဝေး ဒုတိယအကြိမ်									
၇.၃။ အစည်းအဝေး တတိယအကြိမ်									
၈။ စီမံကိန်းလုပ်ငန်းခွဲ အပြီးသတ်စစ်ဆေးခြင်း အစည်းအဝေး									
၉။ လူထုစစ်ဆေးခွဲအစည်းအဝေး									

၉။ စီမံကိန်းစက်ဝန်းအချိန်ဇယား (ပုံစံ-၂)(တတိယနှစ်စက်ဝန်း)

ပုံစံ - ၈၂ - စီမံကိန်းစက်ဝန်းအချိန်ဇယား (P. ၂)

လမ်းညွှန်ချက်	
စည်းရုံးရေးမှူး/လက်ထောက်နည်းပညာရေးမှူးဝန်ထမ်း အမည် - ဇွဲး ငါး ဒို ယို (၁၄) ဒေါ် ၈၈၅၇ ၂၆	
နေ့စွဲ 12. 3. 2020	စက်ဝန်းအားအမှတ်ခြံမိ <input type="checkbox"/> စက်ဝန်း(၂) <input checked="" type="checkbox"/> စက်ဝန်း(၄) <input type="checkbox"/> စက်ဝန်း(၄)
ပြည်နယ်/တိုင်း - ကရင်	ကျေးရွာ အမည် (၂)
မြို့နယ် - ပုတာဒို	ကျေးရွာအုပ်စု မကပ်မြို့ (၂)

စီမံကိန်းဆောင်ရွက်မှုအဆင့်များ	နေ့စွဲ		အစည်းအဝေးတွင်တက်ရောက်သူအရေအတွက်				အိမ်ထောင်စု %
	စတင်သည် နေ့.	ပြီးစီးသည် နေ့.	အမျိုးသား အရေ အတွက်	အမျိုးသမီး အရေ အတွက်	အိမ်ထောင်စု အရေ အတွက်	လူမျိုးစုတက်ရောက်သူ အရေအတွက် နှင့် လူမျိုးစုအမည်	
၁။ ကျေးရွာစီမံကိန်း မိတ်ဆက်အစည်းအဝေး	10.3.2020	10.3.2020	3	2	5	လိမ္မော် = 5	၆၅ %
၂။ ကျေးရွာစီမံကိန်း မြေရေး မိမ့်ချက်ရေးဆွဲခြင်း အစည်းအဝေး	10.3.2020	10.3.2020	3	2	5	လိမ္မော် = 5	၆၅ %
၃။ ကျေးရွာအုပ်စု လုပ်ငန်းဆုံးဖြတ်ချက်ချသည့်အစည်းအဝေး						၂	
၄။ မြို့နယ်အဆင့်စီမံကိန်းရေးဆွဲရေးနှင့် အကောင်အထည်ဖော်ရေးကော်မတီ၏ စီမံကိန်း သုံးသပ်မှုအစည်းအဝေး						မလို	မလို

<p>၅။ မြို့နယ် စီမံကိန်းရေးဆွဲရေးနှင့်အကောင်အထည်ဖော် ရန်ကော်မီတီ၏ဆုံးဖြတ်မှုကို ရွာသို့ အသိပေးအကြောင်းကြားသည့်အစည်း အဝေး</p>	မလို	မလို	မလို	မလို	မလို	မလို	မလို	မလို	မလို	မလို	မလို	မလို
<p>၆။ စီမံကိန်းလုပ်ငန်းစဉ်ဆိုင်ရာဆွဲခြင်း အစည်းအဝေး</p>												
<p>၆.၁။ စီမံကိန်းလုပ်ငန်း အကောင်အထည်ဖော် ရေးဆွဲခြင်း</p>												
<p>၆.၂။ ဝယ်ယူရေးဆွဲခြင်း</p>												
<p>၆.၃။ ဘဏ္ဍာရေးကုန်ကျမှု လျာထားအစီအစဉ် ရေးဆွဲခြင်း</p>												
<p>၆.၄။ မြင်/ထိန်းအစီအစဉ် ရေးဆွဲခြင်း</p>												
<p>၇။ စီမံကိန်းလုပ်ငန်းဆိုင်ရာ တိုးတက်မှု ဖော်ပြကြည့် အစည်းအဝေး</p>	မလို	မလို	မလို	မလို	မလို	မလို	မလို	မလို	မလို	မလို	မလို	မလို
<p>၇.၁။ အစည်းအဝေး ပထမအကြိမ်</p>												
<p>၇.၂။ အစည်းအဝေး ဒုတိယအကြိမ်</p>												
<p>၇.၃။ အစည်းအဝေး တတိယအကြိမ်</p>												
<p>၈။ စီမံကိန်းလုပ်ငန်းဆိုင်ရာ အပြီးသတ်စစ်ဆေးခြင်း အစည်းအဝေး</p>												
<p>၉။ လူထုစစ်ဆေးမှုအစည်းအဝေး</p>												

၉။ စီမံကိန်းစက်ဝန်း အချိန်ဇယား (ပုံစံ-၂) (ဒုတိယနှစ် စက်ဝန်း)

ပုံစံ - ၈ - ၂ - စီမံကိန်းစက်ဝန်းအချိန်ဇယား (PC 2)

လမ်းညွှန်ချက်၊

စည်ရုံးနေရာ/ရန်ကင်း အမည် ဦးထွန်းမောင်မြတ်

နေ့စွဲ ၂၂.၂.၂၀၁၉ စက်ဝန်း(၁) မှ စက်ဝန်း(၂) ၊ စက်ဝန်း(၃) ၊ စက်ဝန်း(၄) ၊ စက်ဝန်း(၅)

ပြည်နယ်/တိုင်း - ကချင် ပြို့နယ် - ပုတာအို ကျေးရွာအုပ်စု (ကပလီလုံ ကျေးရွာ မကပလီလုံ (၂))

စီမံကိန်းဆောင်ရွက်မှုအဆင့်များ	နေ့စွဲ		အစည်းအဝေးတက်ရောက်သူအရေအတွက်				အိမ်ထောင်စု	အိမ်ထောင်စု %
	စတင်သည့်နေ့	ပြီးဆုံးသည့်နေ့	အချိန်အရေအတွက်	အချိန်အရေအတွက်	အိမ်ထောင်စုအရေအတွက်	လူဦးရေတက်ရောက်သူအရေအတွက်နှင့်လူဦးရေအမည်		
၁။ ကျေးရွာစီမံကိန်း မိတ်ဆက်အစည်းအဝေး	၂၂.၂.၂၀၁၉	၂၂.၂.၂၀၁၉	၃	၅	၆	လီဆွေ-၈	၆	၅၀၀%
၂။ ကျေးရွာစွဲပြီးရေး စီမံချက်ရေးဆွဲခြင်း အစည်းအဝေး	၂၂.၂.၂၀၁၉	၂၂.၂.၂၀၁၉	၃	၅	၆	လီဆွေ-၈	၆	၁၀၀%
၃။ ကျေးရွာအုပ်စု လုပ်ငန်းဆောင်ရွက်ချက်စာတမ်းအစည်းအဝေး	၂.၃.၂၀၁၉	၂.၃.၂၀၁၉	၅	၁၀	၂၂	လီဆွေ-၂၂		
၄။ ပြို့နယ်အဆင့် စီမံကိန်းရေးဆွဲရေးနှင့် အကောင်အထည်ဖော်ရေးကော်မတီ၏ စီမံကိန်း သုံးသပ်မှုအစည်းအဝေး	၃၁.၁.၂၀၁၉	၃၁.၁.၂၀၁၉	၈	၈	၈	မရှိ		
၅။ ပြို့နယ် စီမံကိန်းရေးဆွဲရေးနှင့် အကောင်အထည်ဖော်ရေးကော်မတီ၏ဆုံးဖြတ်ချက်ကို ရွာသို့ အသိပေးအကြောင်းကြားသည့်အစည်းအဝေး	၃.၆.၂၀၁၉	၃.၆.၂၀၁၉	၂	၇	၅	မရှိ	၆	၅၀%

၆။ စီမံကိန်းလုပ်ငန်းခွဲစီမံချက်ရေးဆွဲခြင်း အစည်းအဝေး	၃.၀၅.၀၇	၃.၀၅.၂၀၁၉	၁	၂	၃	၆	၅၀%
၆.၁။ စီမံကိန်းလုပ်ငန်း အကောင်အထည်ဖော် ရေး အစီအစဉ်ရေးဆွဲခြင်း	၃.၁၀.၂၀၁၉	၃.၁၀.၂၀၁၉	၁	၂	၃	၆	၅၀%
၆.၂။ ယယ်လူရေးအစီအစဉ် ရေးဆွဲခြင်း	၃.၁၀.၂၀၁၉	၃.၁၀.၂၀၁၉	၁	၂	၃	၆	၅၀%
၆.၃။ ဘဏ္ဍာရေးကုန်ကျမှု လျာထားအစီအစဉ် ရေးဆွဲခြင်း	၃.၁၀.၂၀၁၉	၃.၁၀.၂၀၁၉	၁	၂	၃	၆	၅၀%
၆.၄။ ပြင်/ထိန်းအစီအစဉ် ရေးဆွဲခြင်း	၃.၂.၂၀၁၉	၃.၂.၂၀၁၉	၄	၈	၁၂	၆	၁၀၀%
၇။ စီမံကိန်းလုပ်ငန်းခွဲ တိုးတက်မှု စောင့်ကြည့် အစည်းအဝေး							
၇.၁။ အစည်းအဝေး ပထမအကြိမ်	၃.၀.၂၀၁၉	၃.၀.၂၀၁၉	၁	၂	၃	၆	၅၀%
၇.၂။ အစည်းအဝေး ဒုတိယအကြိမ်	၁.၂.၂၀၁၉	၁.၂.၂၀၁၉	၁	၁	၂	၆	၅၀%
၇.၃။ အစည်းအဝေး တတိယအကြိမ်	၃.၂.၂၀၁၉	၃.၂.၂၀၁၉	၂	၂	၄	၆	၆၆.၇%
၈။ စီမံကိန်းလုပ်ငန်းခွဲ အပြီးသတ်စစ်ဆေးခြင်း အစည်းအဝေး	၃.၆.၂၀၁၉	၃.၆.၂၀၁၉	၂	၁	၃	၆	၅၀%
၉။ လူထုစစ်ဆေးပွဲအစည်းအဝေး	၃.၆.၂၀၁၉	၃.၆.၂၀၁၉	၄	၈	၁၂	၆	၁၀၀%

၉။ စီမံကိန်းစက်ဝန်းအချိန်ဇယား (ပုံစံ-၂)(ပထမနှစ်စက်ဝန်း)

ပုံစံ - ၀ - ၂ - စီမံကိန်းစက်ဝန်းအချိန်ဇယား (PC 2)

လမ်းညွှန်ချက်၊

စည်းရုံးရေးဖျ/ဝန်ထမ်း အမည် ဒေါ် ဒွေးသာ

စက်ဝန်းအားအမှတ်ဖြစ်ပါ စက်ဝန်း(၀) စက်ဝန်း(၂) စက်ဝန်း(၃)

စက်ဝန်း (၄)

ကျေးရွာအုပ်စု မလင်မြို့ ကျေးရွာ မလင်မြို့ (၂)

မြို့နယ်/တိုင်း - ကချင် မြို့နယ် - ပုတာအို

စီမံကိန်းဆောင်ရွက်မှုအဆင့်များ	နေ့ရက်		အစည်းအဝေးစာတင်ရောက်သူအရေအတွက်				အိမ်ထောင်စု	အိမ်ထောင်စု
	စတင်သည့်နေ့	ပြီးဆုံးသည့်နေ့	အချိုးသားအရေအတွက်	အချိုးသမီးအရေအတွက်	အိမ်ထောင်စုအရေအတွက်	လူမျိုးစုတက်ရောက်သူအရေအတွက် နှင့်လူမျိုးစုအမည်		
၁။ ကျေးရွာစီမံကိန်း မိတ်ဆက်အစည်းအဝေး	14.5.18	14.5.18	၃	၄	၅	လီဆူ ၉	၇	၇၅.၀
၂။ ကျေးရွာဖွံ့ဖြိုးရေး စီမံချက်ရေးဆွဲခြင်း အစည်းအဝေး	15.5.18	15.5.18	၃	၃	၄	လီဆူ ၆	၇	၆၆.၇
၃။ ကျေးရွာအုပ်စု လုပ်ငန်းဆုံးဖြတ်ချက်ချသည့် အစည်းအဝေး	4.6.2018	4.6.2018	၂၃	၂၃	၄၆	လီဆူ ၄၄ မ ၂၁၆-၂		
၄။ မြို့နယ်အဆင့် စီမံကိန်းရေးဆွဲရေး နှင့် အကောင်အထည်ဖော်ရေးကော်မတီ၏ စီမံကိန်း သုံးသပ်မှု အစည်းအဝေး			မလို	မလို	မလို	မလို		
၅။ မြို့နယ် စီမံကိန်းရေးဆွဲရေးနှင့် အကောင်အထည်ဖော်ရေးကော်မတီ၏ဆုံးဖြတ်မှုကို ရွာသို့ အသိပေး အကြောင်းကြားသည့်အစည်းအဝေး								

၆။ စီမံကိန်းလုပ်ငန်းခွဲစီမံချက်ရေးဆွဲခြင်း အစည်းအဝေး								
၆.၁။ စီမံကိန်းလုပ်ငန်း အကောင်အထည်ဖော် ရေး အစီအစဉ်ရေးဆွဲခြင်း						-		
၆.၂။ ဝယ်ယူရေးအစီအစဉ် ရေးဆွဲခြင်း						-		
၆.၃။ ဘဏ္ဍာရေးကုန်ကျမှု လျာထားအစီအစဉ် ရေးဆွဲခြင်း						-		
၆.၄။ ပြင်/ထိန်းအစီအစဉ် ရေးဆွဲခြင်း						-		
၇။ စီမံကိန်းလုပ်ငန်းခွဲ တိုးတက်မှု စောင့်ကြည့် အစည်းအဝေး						-		
၇.၁။ အစည်းအဝေး ပထမအကြိမ်						-		
၇.၂။ အစည်းအဝေး ဒုတိယအကြိမ်						-		
၇.၃။ အစည်းအဝေး တတိယအကြိမ်						-		
၈။ စီမံကိန်းလုပ်ငန်းခွဲ အပြီးသတ်စစ်ဆေးခြင်း အစည်းအဝေး						-		
၉။ လူထုစစ်ဆေးပွဲအစည်းအဝေး						-		

၁၀။ ကျေးရွာဖွံ့ဖြိုးရေးဦးစားပေးအစီအစဉ် (ပုံစံ-၃)(စတုတ္ထနှစ်စက်ဝန်း)

ပုံစံ - ၀-၃ ကျေးရွာဖွံ့ဖြိုးရေး ဦးစားပေးအစီအစဉ် (Form PC 3)

လယ်ဧွန်စွက်			
လူထုစည်းရုံးရေးမှူး/ဝန်ထမ်း အမည် <u>ဒွိ ရှာဖွေအာ ဒေါ်ကနိဏ</u>			
ခန့်မှီ <u>၂၈.၁.၂၀၂၀</u>	စက်ဝန်းအား အမှတ်ဖြစ်ပါ (✓) <input type="checkbox"/> စက်ဝန်း(၀) <input type="checkbox"/> စက်ဝန်း(၂) <input type="checkbox"/> စက်ဝန်း(၃) <input checked="" type="checkbox"/> စက်ဝန်း(၄)		
ပြည်နယ်/တိုင်း - ကချင်	မြို့နယ် - ပုတာအို	ကျေးရွာအုပ်စု <u>မကင်မုံ</u>	ကျေးရွာ <u>မကင်မုံ ၂၁</u>

၀။ အစက်အစဲအတာအခင်းများအားလုံးခြင်း - ယခုလက်ရှိအခြေအနေတွင်ကျေးရွာဖွံ့ဖြိုးတိုးတက်ရေးအတွက် အဓိကအစက်အစဲအတာအခင်းများသည် မည်သည့်များဖြစ်ပါသနည်း။ (အမျိုးသား/သမီး အနည်းဆုံးအစက်အစဲ ၅ ခုစီဖော်ပြပါ)

အုပ်စုစွဲ၊ ရွေးခန်းမှများမှ တပ်ပြသောအစက်အစဲအတာအခင်းများ	
ဖွားဖွား လမ်း၊ ကြားများ မကောင်း သဖြင့် ကျွန်ုပ်တို့ ခြေရာ သွား ရှား အေး ကျွန်ုပ်တို့ စက်ခံ ပါသည့်။	<input type="checkbox"/> ကျား <input type="checkbox"/> မ <input checked="" type="checkbox"/> ကျား+ မ
ကျွန်ုပ်တို့၏ မရှိသဖြင့် ကလေးများ စာကျက်ပြုန် ကခက်ခဲပုံ	<input type="checkbox"/> ကျား <input type="checkbox"/> မ <input checked="" type="checkbox"/> ကျား+ မ
	<input type="checkbox"/> ကျား <input type="checkbox"/> မ <input type="checkbox"/> ကျား+ မ
	<input type="checkbox"/> ကျား <input type="checkbox"/> မ <input type="checkbox"/> ကျား+ မ
	<input type="checkbox"/> ကျား <input type="checkbox"/> မ <input type="checkbox"/> ကျား+ မ
	<input type="checkbox"/> ကျား <input type="checkbox"/> မ <input type="checkbox"/> ကျား- မ
	<input type="checkbox"/> ကျား <input type="checkbox"/> မ <input type="checkbox"/> ကျား+ မ
	<input type="checkbox"/> ကျား <input type="checkbox"/> မ <input type="checkbox"/> ကျား+ မ
	<input type="checkbox"/> ကျား <input type="checkbox"/> မ <input type="checkbox"/> ကျား+ မ
	<input type="checkbox"/> ကျား <input type="checkbox"/> မ <input type="checkbox"/> ကျား+ မ
	<input type="checkbox"/> ကျား <input type="checkbox"/> မ <input type="checkbox"/> ကျား+ မ
	<input type="checkbox"/> ကျား <input type="checkbox"/> မ <input type="checkbox"/> ကျား+ မ
	<input type="checkbox"/> ကျား <input type="checkbox"/> မ <input type="checkbox"/> ကျား+ မ
	<input type="checkbox"/> ကျား <input type="checkbox"/> မ <input type="checkbox"/> ကျား+ မ

၁။ ဆွစ်ဗျစ်နိုင်ငံ နိုင်ငံရေး (၅) နှစ် ဆရာမ မဟာမိတ်ကြီးမှ ဆွစ်ဗျစ်နိုင်ငံ အစိုးရအဖွဲ့အစည်း အဖွဲ့ဝင်

ဆွစ်ဗျစ်နိုင်ငံ အစိုးရအဖွဲ့အစည်း အဖွဲ့ဝင်		
ရှာအိုင်၊ လစ်၊ ကောင်၊ လာပါက နားအောင် ဖြစ်ပြီး ဆွစ်ဗျစ်နိုင်ငံ အစိုးရအဖွဲ့အစည်း	၂၀၀၃	၂၀၀၇
လွင်လွင်၊ လာပါက	၂၀၀၃	၂၀၀၇
လွင်လွင် ဖြစ်ပြီး ရှာအိုင်၊ လာပါက ဆွစ်ဗျစ်နိုင်ငံ အစိုးရအဖွဲ့အစည်း အဖွဲ့ဝင် ဖြစ်ပြီး	၂၀၀၃	၂၀၀၇
လွင်လွင် ဖြစ်ပြီး ရှာအိုင်၊ လာပါက ဆွစ်ဗျစ်နိုင်ငံ အစိုးရအဖွဲ့အစည်း အဖွဲ့ဝင် ဖြစ်ပြီး	၂၀၀၃	၂၀၀၇
	၂၀၀၃	၂၀၀၇
	၂၀၀၃	၂၀၀၇
	၂၀၀၃	၂၀၀၇
	၂၀၀၃	၂၀၀၇
	၂၀၀၃	၂၀၀၇
	၂၀၀၃	၂၀၀၇
	၂၀၀၃	၂၀၀၇
	၂၀၀၃	၂၀၀၇
	၂၀၀၃	၂၀၀၇
	၂၀၀၃	၂၀၀၇

၈၊ လူထုစီမံကိန်း၏ လာမည့် (၄) နှစ်အတွက် အကျုံးဝင်သော ဦးစားပေး ဖွံ့ဖြိုးတိုးတက်မှု လုပ်ငန်း အစီအစဉ်များအားဖော်ပြပါ။

ဦးစားပေး အဆင့်	ကျေးရွာအတွက် ဦးစားပေး ဖွံ့ဖြိုးတိုးတက်မှု လုပ်ငန်းစဉ်များ	အဆိုပြုသူ (အမျိုးသားများ/ အမျိုးသမီးများ/ အမျိုးသား+ အမျိုးသမီး)	အခန်းကဏ္ဍ	ခန့်မှန်း ကုန်ကျ ဝင်ရံ	အကျိုးခံစားခွင့်ရှိသူခန့်မှန်းခြေအရေအတွက်		
					ကျား	မ	ပေါင်း
၁	ရွာတွင်းလမ်းသစ်ချက်ခင်း	က + မ	ရင်းနှီးမြှုပ်နှံမှု		၁၇	၁၈	၃၅
၂	ဆိုင်လမ်းဖွဲ့စည်းရေး	က + မ	ရင်းနှီးမြှုပ်နှံမှု		၁၇	၁၈	၃၅
၃							
၄							
၅							
၆							
၇							
၈							
၉							
၁၀							
၁၁							
၁၂							

၉၊ လူထုစီမံကိန်း၏ လာမည့် (၄) နှစ်အတွက် အကျုံးမဝင်သော ဦးစားပေး ဖွံ့ဖြိုးတိုးတက်မှု လုပ်ငန်း အစီအစဉ်များအားဖော်ပြပါ။

အဆင့်	ကျေးရွာအတွက် ဦးစားပေး ဖွံ့ဖြိုးတိုးတက်မှု လုပ်ငန်းစဉ်များ	အဆိုပြုသူ (အမျိုးသားများ/ အမျိုးသမီးများ/ အမျိုးသား+ အမျိုးသမီး)	အခန်းကဏ္ဍ
၁	ရိက္ခာပျိုး နှစ်ပညာစာတန်း	က + မ	ရိက္ခာပျိုးရေး
၂	ဆိုင်ကယ်ဝင်စေ့စွာစာတန်း	မမျိုးစား	(non. Agriculture)
၃	ရက်ပြုစာတန်း	မမျိုးစား	(non Agriculture)

ခေါင်းဆောင်၊ ကျေးရွာစီမံကိန်းအထောက်အကူပြုကော်မတီမှအတည်ပြုသည်။

အမည် ဦး စံ ကို လက်မှတ် [Signature] နေ့စွဲ ၂၈.၁၁.၂၀၂၀

၁၀။ ကျေးရွာဖွံ့ဖြိုးရေးဦးစားပေးအစီအစဉ် (ပုံစံ-၃)(တတိယနှစ်စက်ဝန်း)

ပုံစံ - ၈-၃ ကျေးရွာဖွံ့ဖြိုးရေး ဦးစားပေးအစီအစဉ် (Form PC 3)

လမ်းညွှန်ချက်။			
လူထုစည်းရုံးရေးမှူး/ဝန်ထမ်း အမည် ဦး ငါးနီ ယို			
နေ့စွဲ ၂၀၂၀.၀၃.၂၀၂၀	စက်ဝန်းအား အမှတ်ခြစ်ပါ (✓) <input type="checkbox"/> စက်ဝန်း(၁) <input type="checkbox"/> စက်ဝန်း(၂) <input checked="" type="checkbox"/> စက်ဝန်း(၃) <input type="checkbox"/> စက်ဝန်း(၄)		
ပြည်နယ်/တိုင်း - ကချင်	မြို့နယ် - ပူတာအို	ကျေးရွာအုပ်စု မကပ်ပို့	ကျေးရွာ မကပ်ပို့ (၂)

က။ အခက်အခဲအတားအဆီးများအားရွေးနှေးခြင်း - ယခုလက်ရှိအခြေအနေတွင်ကျေးရွာဖွံ့ဖြိုးတိုးတက်ရေးအတွက် အဓိကအခက်အခဲအတားအဆီးများသည် မည်သည်များဖြစ်ပါသနည်း။ (အမျိုးသား/သမီး အနည်းဆုံးအခက်အခဲ ၅ ခုစီဖော်ပြပါ)

အုပ်စုဖွဲ့ရွေးနှေးမှုများမှ တင်ပြသောအခက်အခဲအတားအဆီးများ	
ရွာတွင်း လမ်းဆက်စီးဆင်းရေး ဝေးလံရာ ခက်ခဲ ခါ ထည့် ။	<input type="checkbox"/> ကျား <input type="checkbox"/> မ <input checked="" type="checkbox"/> ကျား+မ
ရွာတွင်း လျှပ်စစ်ဖိတ်မရှိသောကြောင့် အခက်အခဲ ရှိ ထည့် ။	<input type="checkbox"/> ကျား <input type="checkbox"/> မ <input checked="" type="checkbox"/> ကျား+မ
ရိတ်ပျိုးဇေးနည်းမသွား ချိတ်သောကြောင့် သီးနှံများ ဖြစ်ထွန်းမှု နည်းပါးသည် ။	<input type="checkbox"/> ကျား <input type="checkbox"/> မ <input checked="" type="checkbox"/> ကျား+မ
- လူကြီး၊ အရွယ်မရောက်သူများ လာသောခရီး၊ အခားအခဲအတားအဆီးများ ကောင်းမွန် ရှိ မချက်ပေး တတ်ခြင်း ဖြစ် အခက်အခဲဖြစ်သည် ။	<input type="checkbox"/> ကျား <input checked="" type="checkbox"/> မ <input type="checkbox"/> ကျား+မ
- ဆိုဗီယက်ယူကန်စီး လာရာစင်စီ ခရီး မတော်သို့ဖြစ်ခြင်း အခက်အခဲ ရှိ ထည့် ။	<input checked="" type="checkbox"/> ကျား <input type="checkbox"/> မ <input type="checkbox"/> ကျား+မ
	<input type="checkbox"/> ကျား <input type="checkbox"/> မ <input type="checkbox"/> ကျား+မ
	<input type="checkbox"/> ကျား <input type="checkbox"/> မ <input type="checkbox"/> ကျား+မ
	<input type="checkbox"/> ကျား <input type="checkbox"/> မ <input type="checkbox"/> ကျား+မ
	<input type="checkbox"/> ကျား <input type="checkbox"/> မ <input type="checkbox"/> ကျား+မ
	<input type="checkbox"/> ကျား <input type="checkbox"/> မ <input type="checkbox"/> ကျား+မ
	<input type="checkbox"/> ကျား <input type="checkbox"/> မ <input type="checkbox"/> ကျား+မ
	<input type="checkbox"/> ကျား <input type="checkbox"/> မ <input type="checkbox"/> ကျား+မ
	<input type="checkbox"/> ကျား <input type="checkbox"/> မ <input type="checkbox"/> ကျား+မ

၁။ မျှော်မှန်းခြင်း- နောင်လာမည့် (၅)နှစ် အတွင်း ကျေးရွာခွဲ ငြိမ်းရေး မျှော်မှန်းလျာထားချက်များအား တင်ပြပါ။

အုပ်စုခွဲ ဆွေးနွေးမှုများမှ တင်ပြသော မျှော်မှန်းလျာထားချက်များ	
ရွာတွင်း ကမ်းကောင်းကောပါက ကျေးရွာ လှေဖြီး၊ သွား၊ ဖာရာတွင် လှုပ်ရှားမှု ရလာမည်	<input type="checkbox"/> ကျား <input type="checkbox"/> မ <input checked="" type="checkbox"/> ကျား+မ
လှောင်ခင်းစိုက်ပျိုးရေး၊ သွားကားကုန်၊ ခွက်စွန်း၊ မြေဖျာ လည်း သွယ်ယက်အလုပ်လုပ်ရာတွင် အစာစားရေ ဖာမည်	<input type="checkbox"/> ကျား <input type="checkbox"/> မ <input checked="" type="checkbox"/> ကျား+မ
စိုက်ပျိုးရေး ပညာကောင်းမွန်ပါက သီးနှံများ ဖြစ်ထွန်း ရလာမည်	<input type="checkbox"/> ကျား <input type="checkbox"/> မ <input checked="" type="checkbox"/> ကျား+မ
ချက်ပြုတ်နည်းပညာကျင့်ပါက အာဟာရ အစား အစာ ချက်ပြုတ် စား သုံး နိုင်မည်။	<input type="checkbox"/> ကျား <input checked="" type="checkbox"/> မ <input type="checkbox"/> ကျား+မ
ဆိုင်ကယ် ဖြစ်လာပါက ဖြစ်ခဲ့ရိတ် သက်သာခြင်း၊ ဝန်ထွက်မှု ဖြစ်ခြင်း ဖြစ်မည်။	<input checked="" type="checkbox"/> ကျား <input type="checkbox"/> မ <input type="checkbox"/> ကျား+မ
	<input type="checkbox"/> ကျား <input type="checkbox"/> မ <input type="checkbox"/> ကျား+မ
	<input type="checkbox"/> ကျား <input type="checkbox"/> မ <input type="checkbox"/> ကျား+မ
	<input type="checkbox"/> ကျား <input type="checkbox"/> မ <input type="checkbox"/> ကျား+မ
	<input type="checkbox"/> ကျား <input type="checkbox"/> မ <input type="checkbox"/> ကျား+မ
	<input type="checkbox"/> ကျား <input type="checkbox"/> မ <input type="checkbox"/> ကျား+မ
	<input type="checkbox"/> ကျား <input type="checkbox"/> မ <input type="checkbox"/> ကျား+မ
	<input type="checkbox"/> ကျား <input type="checkbox"/> မ <input type="checkbox"/> ကျား+မ
	<input type="checkbox"/> ကျား <input type="checkbox"/> မ <input type="checkbox"/> ကျား+မ

၈။ လူထုစီမံကိန်း၏ လာမည့် (၄) နှစ်အတွက် အကျုံးမဝင်သော ဦးစားပေး ဖွံ့ဖြိုးတိုးတက်မှု လုပ်ငန်း အစီအစဉ်များအားဖော်ပြပါ။

ဦးစားပေး အဆင့်	ကျေးရွာအတွက် ဦးစားပေး ဖွံ့ဖြိုးတိုးတက်မှု လုပ်ငန်းစဉ်များ	အဆိုပြုသူ (အမျိုးသားများ/ အမျိုးသမီးများ/ အမျိုးသား+ အမျိုးသမီး)	အခန်းကဏ္ဍ	ခန့်မှန်း ကုန်ကျ ဝင်ရံ	အကျိုးခံစားခွင့်ရှိသူခန့်မှန်းခြေအရေအတွက်		
					ကျား	မ	ပေါင်း
၁	ရွာတွင်းလမ်းသစ်ဖောက်ခင်းခြင်း	က + မ	လမ်းတိုက်	3,000,000	17	18	35
၂	ဆိတ်ကန် ရေရေ	က + မ	ရေကန်	1,000,000	17	18	35
၃							
၄							
၅							
၆							
၇							
၈							
၉							
၁၀							
၁၁							
၁၂							

၉။ လူထုစီမံကိန်း၏ လာမည့် (၄) နှစ်အတွက် အကျုံးမဝင်သော ဦးစားပေး ဖွံ့ဖြိုးတိုးတက်မှု လုပ်ငန်း အစီအစဉ်များအားဖော်ပြပါ။

အဆင့်	ကျေးရွာအတွက် ဦးစားပေး ဖွံ့ဖြိုးတိုးတက်မှု လုပ်ငန်းစဉ်များ	အဆိုပြုသူ (အမျိုးသားများ/ အမျိုးသမီးများ/ အမျိုးသား+ အမျိုးသမီး)	အခန်းကဏ္ဍ
၁	ရွာကျေးလက်အဖွဲ့အစည်း	က + မ	အသက်မွေးဝမ်းကျောင်း
၂	ဆိတ်ကန်ရေ ရေရေ	က	အသက်မွေးဝမ်းကျောင်း
၃	ရွာကျေးလက်အဖွဲ့အစည်း	မ	အသက်မွေး ဝမ်းကျောင်း

ခေါင်းဆောင်၊ ကျေးရွာစီမံကိန်းအထောက်အကူပြုကော်မတီမှအတည်ပြုသည်။

အမည် ဦးအောင်ကျော် လက်မှတ် [Signature] နေ့စွဲ 10.03.2020

၁၀။ ကျေးရွာဖွံ့ဖြိုးရေးဦးစားပေးအစီအစဉ် (ပုံစံ-၃)(ဒုတိယနှစ်စက်ဝန်း)

ပုံစံ - ၈-၃ ကျေးရွာဖွံ့ဖြိုးရေး ဦးစားပေးအစီအစဉ် (Form PC 3)

လမ်းညွှန်စာရွက်			
လူထုစည်းရုံးရေးမှူး/ဝန်ထမ်း အမည် <u>ဦးထွန်းအောင်မြတ်</u>			
နေ့စွဲ <u>၀၂.၂.၂၀၁၉</u>	စက်ဝန်းအား အမှတ်ခြစ်ပါ (✓) <input type="checkbox"/> စက်ဝန်း(၁) <input checked="" type="checkbox"/> စက်ဝန်း(၂) <input type="checkbox"/> စက်ဝန်း(၃) <input type="checkbox"/> စက်ဝန်း(၄)		
ပြည်နယ်/တိုင်း <u>ကချင်</u>	မြို့နယ် <u>ပုဏ္ဏား</u>	ကျေးရွာအုပ်စု <u>မကင်ပုံ</u>	ကျေးရွာ <u>မကင်ပုံ (၂)</u>

က။ အခက်အခဲအတားအဆီးများအားဆွေးနွေးခြင်း - ယခုလက်ရှိအခြေအနေတွင်ဤကျေးရွာဖွံ့ဖြိုးတိုးတက်ရေးအတွက် အဓိကအခက်အခဲအတားအဆီးများသည် မည်သည်များဖြစ်ပါသနည်း။ (အမျိုးသား/သမီး အနည်းဆုံးအခက်အခဲ ၅ ခုစီဖော်ပြပါ)

အုပ်စုဖွံ့ဆွေးနွေးမှုများမှ တင်ပြသောအခက်အခဲအတားအဆီးများ

ရွာတွင်လမ်းမကောင်းဘာကြောင့် သွားလာရ အာရုံစိုက်ခဲ ပါသနည်း။	<input type="checkbox"/> ကျား <input checked="" type="checkbox"/> မ <input type="checkbox"/> မကျား+မ
ရွာတွင်ကျွန်းပစ်စင်္ဂါ မရှိသောကြောင့် သွားလာရ အာရုံစိုက်ခဲ ပါသနည်း။	<input type="checkbox"/> ကျား <input checked="" type="checkbox"/> မ <input type="checkbox"/> မကျား+မ
ရေဖျန်း ကောင်းမွန်စွာမရှိသောကြောင့် ရွာသူ/ရွာသားများ ကျန်းမာရေးဆိုးရွားပါသနည်း။	<input type="checkbox"/> ကျား <input checked="" type="checkbox"/> မ <input type="checkbox"/> မကျား+မ
စိုက်ပျိုးရေး နည်းပညာမရှိသောကြောင့် သိပ္ပံ ဖွံ့ဖြိုးမှု နည်းပါး ပါသနည်း။	<input type="checkbox"/> ကျား <input checked="" type="checkbox"/> မ <input type="checkbox"/> မကျား+မ
	<input type="checkbox"/> ကျား <input checked="" type="checkbox"/> မ <input type="checkbox"/> မကျား+မ

ခ။ မျှော်မှန်းခြင်း- နောင်လာမည့် (၅) နှစ် အတွင်း ကျေးရွာဖွံ့ဖြိုးရေး မျှော်မှန်းလျာထားချက်များအား တင်ပြပါ။

အုပ်စုဖွံ့ဆွေးနွေးမှုများမှ တင်ပြသောအခက်အခဲအတားအဆီးများ

ရွာတွင်လမ်းမကောင်းပါက သွားလာရ အာရုံစိုက်ခဲ ပါသနည်း။	<input type="checkbox"/> ကျား <input checked="" type="checkbox"/> မ <input type="checkbox"/> မကျား+မ
ကျွန်းပစ်စင်္ဂါမရှိပါက သွားလာရ အာရုံစိုက်ခဲ ပါသနည်း။	<input type="checkbox"/> ကျား <input checked="" type="checkbox"/> မ <input type="checkbox"/> မကျား+မ
ရေကောင်း/ကျောင်းရရှိပါက ရွာသူ/ရွာသားများ အကျန်းမပါ ဟု ယူဆပါသနည်း။	<input type="checkbox"/> ကျား <input checked="" type="checkbox"/> မ <input type="checkbox"/> မကျား+မ
စိုက်ပျိုးရေး နည်းပညာကောင်းမွန်ပါက သိပ္ပံ ဖွံ့ဖြိုးမှု နည်းပါး ဟု ယူဆပါသနည်း။	<input type="checkbox"/> ကျား <input checked="" type="checkbox"/> မ <input type="checkbox"/> မကျား+မ
	<input type="checkbox"/> ကျား <input checked="" type="checkbox"/> မ <input type="checkbox"/> မကျား+မ

၈။ လူထုစီမံကိန်း၏ လာမည့် (၄) နှစ်အတွက် အကျုံးဝင်သော ဦးစားပေး ဖွံ့ဖြိုးတိုးတက်မှု လုပ်ငန်း အစီအစဉ်များအားဖော်ပြပါ။

ဦးစားပေးအဆင့်	ကျေးရွာအတွက် ဦးစားပေး ဖွံ့ဖြိုးတိုးတက်မှု လုပ်ငန်းစဉ်များ	အဆိုပြုသူ (အမျိုးသားများ/ အမျိုးသမီးများ/ အမျိုးသား + အမျိုးသမီး)	အခန်းကဏ္ဍ	ဦးစားပေး အဆင့် သတ်မှတ်ချက်	ခန့်မှန်း ကုန်ကျစရိတ်	အကျိုးခံစားခွင့်ရှိသူ နှင့် မှန်းခြေအရေအတွက်		
						ကျား	မ	ပေါင်း
၁	လက်ထူးကွင်းတူးဖော်ခြင်း	အမျိုးသား + အမျိုးသမီး	ကျေးဇူး	၁	4000000	၁၇	၁၈	၃၅
၂	ရွာတွင်လမ်းဖွဲ့ခြင်း	အမျိုးသား + အမျိုးသမီး	လမ်း	၂	၅၂၀၀၀၀၀၀	၁၇	၁၈	၃၅
၃	ဆန်သစ်ရရှိရေး	အမျိုးသား + အမျိုးသမီး	မြေစိုစွန်းရေး	၃	၈၀၀၀၀၀၀	၁၇	၁၈	၃၅
၄								
၅								
၆								

၉။ လူထုစီမံကိန်း၏ လာမည့် (၄) နှစ်အတွက် အကျုံးမဝင်သော ဦးစားပေး ဖွံ့ဖြိုးတိုးတက်မှု လုပ်ငန်း အစီအစဉ်များအားဖော်ပြပါ။

အဆင့်	ကျေးရွာအတွက် ဦးစားပေး ဖွံ့ဖြိုးတိုးတက်မှု လုပ်ငန်းစဉ်များ	အဆိုပြုသူ (အမျိုးသားများ/ အမျိုးသမီးများ/ အမျိုးသား + အမျိုးသမီး)	အခန်းကဏ္ဍ
၁	မြေစိုစွန်းရေးစနစ်	အမျိုးသား + အမျိုးသမီး	မြေစိုစွန်းရေး
၂			
၃			
၄			
၅			

ခေါင်းဆောင်၊ ကျေးရွာစီမံကိန်းအထောက်အကူပြုကော်မတီမှအတည်ပြုသည်။

အမည် ဦးအောင် လက်မှတ် [Signature] နေ့စွဲ ၂၂.၂.၂၀၁၉

၁၀။ ကျေးရွာဖွံ့ဖြိုးရေးဦးစားပေးအစီအစဉ် (ပုံစံ-၃)(ပထမနှစ်စက်ဝန်း)

ပုံစံ - ၈ - ၃ ကျေးရွာဖွံ့ဖြိုးရေး ဦးစားပေးအစီအစဉ် (Form PC 3)

လမ်းညွှန်ချက်			
လူထုစည်းရုံးရေးပျူ/ဝန်ထမ်း အမည်			
နေ့စွဲ စက်ဝန်းအား အမှတ်ခြစ်ပါ (V) မှ စက်ဝန်း(၁)		□ စက်ဝန်း(၂) □ စက်ဝန်း(၃) □ စက်ဝန်း(၄)	
ပြည်နယ်/တိုင်း ကချင်	မြို့နယ် ပုတာအို	ကျေးရွာအုပ်စု မကပ် မို့	ကျေးရွာ မကပ် မို့ (၂)

က။ အခက်အခဲအတားအဆီးများအားဆွေးနွေးခြင်း-ယခုလက်ရှိအခြေအနေတွင် ဤကျေးရွာဖွံ့ဖြိုးတိုးတက်ရေး အတွက် အဓိကအခက်အခဲအတားအဆီးများသည်မည်သည့်များဖြစ်ပါသနည်း။ (အမျိုးသား/သမီး အနည်းဆုံးအခက်အခဲ ၅ ခုစီဖော်ပြပါ)

အမျိုးသား အဖွဲ့မှ တင်ပြသောအခက်အခဲအတားအဆီးများ		အမျိုးသမီး အဖွဲ့မှတင်ပြသောအခက်အခဲအတားအဆီးများ	
၁	ရွာချင်း ဆက်လမ်း မကောင်း ချွါ သွား လာရအက်ခဲ ခြင်း	၁	ရွာချင်း ဆက်လမ်း မကောင်း ချွါ လာ သွား လာ တွင် အ ချိန်ကြာ ဖြင့် ဖြစ်
၂	သောက် ရေသန့် မလုံလောက် မြူ မြူ သာ နာ	၂	လျှပ်စစ် မီး မရှိ ချွါ က ဝေး ပညာ ရေး နှောင့် နှေး မြူ ဝိ သာ နာ
၃	လျှပ်စစ် မီး မရှိ ချွါ သာ အန္တရာယ် ရှိ	၃	သောက် သုံး ရေ မလုံလောက် မြူ မြူ သာ နာ
၄		၄	
၅		၅	

ခ။ မျှော်မှန်းခြင်း - နောင်လာမည့် (၅) နှစ် အတွင်း ကျေးရွာဖွံ့ဖြိုးရေး မျှော်မှန်းလျာထားချက်များအား တင်ပြပါ။

အမျိုးသားအဖွဲ့မှ တင်ပြသောမျှော်မှန်းချက်များ		အမျိုးသမီး အဖွဲ့မှ တင်ပြသောမျှော်မှန်းချက်များ	
၁	ရွာချင်းဆက် လမ်းကောင်း ပါက သွား လာရ လွယ်ကူ မည်	၁	ရွာချင်း ဆက်လမ်း ကောင်း ပါက သွား လာ ရ လွယ်ကူ မည်
၂	သောက် ရေသန့် လုံလောက် ပါက ကျန်း မာ လျော် စွဲစွာ ရှိ မည်	၂	မီး ရှိ ချွါ ပါက က ဝေး များ အန္တရာယ် မရှိ ဖြစ် တွင် အခက် ဝန် ပြု မည်
၃	လျှပ်စစ် မီး ရှိ ချွါ ပါက သာ အန္တရာယ် လာ ရ လွယ်ကူ မည်	၃	သောက် သုံး ရေ လုံလောက် ပါက ဝမ်း ပျက် ဝမ်း နာ များ မြူ တင်း ဝေး မည်
၄		၄	
၅		၅	

ဂ။ လူထုစီမံကိန်း ၏ လာမည့် (၄နှစ်)အတွင်းအကျိုးဝင်သောဦးစားပေးဖွံ့ဖြိုးတိုးတက်မှုလုပ်ငန်းအစီအစဉ်များအားဖော်ပြပါ။

အဆင့်	ကျေးရွာအတွက် ဦးစားပေး ဖွံ့ဖြိုးတိုးတက်မှု လုပ်ငန်းစဉ်များ	အဆိုပြုသူ အမျိုးသားများ / အမျိုးသမီးများ/ အမျိုးသား+ အမျိုးသမီး)	ခန့်မှန်း ကုန်ကျ စရိတ်	အကျိုးခန့်စားခွင့်ရှိသူ ခန့်မှန်းခြေအရေအတွက်
၁	ရွာသူဇာနည် ၁၁၆၆ ဂရမ်	ကျေးဇူးသား + ကျေးဇူးသမီး	၂၇,၅၀၀,၀၀၀	၃၈
၂	အိမ်ထောင်ရေး	ကျေးဇူးသား + ကျေးဇူးသမီး	၅၀,၀၀၀,၀၀၀	၃၈
၃	သောက်သုံးရေ-ရရှိရန် ကျေညာခြင်း	ကျေးဇူးသား + ကျေးဇူးသမီး	၆ ၀၀၀၀၀၀	၃၈
၄				
၅				

ဃ။ လူထုစီမံကိန်း၏ လာမည့်(၄)နှစ်အတွက်အကျိုးမဝင်သောဦးစားပေးဖွံ့ဖြိုးတိုးတက်မှုလုပ်ငန်းအစီအစဉ်များအားဖော်ပြပါ။

အဆင့်	ကျေးရွာအတွက် ဦးစားပေး ဖွံ့ဖြိုး တိုး တက်မှု လုပ်ငန်းစဉ်များ	အဆိုပြုသူ (အမျိုးသားများ/ အမျိုးသမီးများ/ အမျိုးသား+ အမျိုးသမီး)	အခန်းကဏ္ဍ
၁	ဆိုင်ချင်း ရေ နည်းပညာဗဟိုပြုပေးရန်	ကျေးဇူးသား + ကျေးဇူးသမီး	ဆိုင်ချင်းရေ
၂			
၃			
၄			
၅			

ခေါင်းဆောင်၊ ကျေးရွာစီမံကိန်းအထောက်အကူပြုကော်မတီမှ အတည်ပြုသည်။

အမည် ဦး ကိုကျော် လက်မှတ်  နေ့စွဲ ၀၅.၅.၂၀၁၈

အစည်းအဝေးမှတ်တမ်း

နေရာ-မကပ်မုံအုပ်စု၊ မကပ်မုံ(၂)ကျေးရွာ

ဘုရားကျောင်းဝင်း

နေ့စွဲ- ၂၈.၁၁.၂၀၂၀

အစည်းအဝေးရည်ရွယ်ချက်။ ။လူထုဗဟိုပြုစီမံကိန်းပ+ဒုအကြိမ်ကျေးရွာစီမံကိန်းမိတ်ဆက်အစည်းအဝေးစီမံ
ကိန်းစက်ဝန်းရန်ပုံငွေ နှင့် အကာကွယ်၊ စေတနာ့ဝန်ထမ်းရွေးချယ်ခြင်း၊
ကော်မတီ ဝင်ရွေးချယ်ခြင်းနှင့် လူမှုဆန်းစစ်ခြင်းပြုလုပ်ပြီး လုပ်ငန်းခွဲ ဖော်
ထုတ် နိုင်ရန်။

လူထုဗဟိုပြုစီမံကိန်း၏ အစည်းအဝေးမစတင်မည် စီမံကိန်းဝန်ထမ်းများက မိတ်ဆက်ခဲ့ပါသည်။ ထို့
နောက် စီမံကိန်း၏ အဓိကလက္ခဏာများကို ဦးဂျေမိုးဆာ (လူထုစည်းရုံးရေးမှူး)က ရှင်းလင်းတင်ပြခဲ့ပြီး စီမံ
ကိန်းစက်ဝန်းကို ဦးဂျော်နီဆာ(လူထုစည်းရုံးရေးမှူး)က အသေးစိတ်ရှင်းလင်းတင်ပြခဲ့ပါသည်။ ထို့နောက် ကျေး
ရွာ စေတနာ့ဝန်ထမ်း၏ တာဝန်ဝတ္တရားကို ရှင်းလင်းကာ ရွေးချယ်ရာတွင် ပြောင်းလဲမှု မရှိဆုံးဖြတ်ခဲ့ပါ သည်။

ဆက်လက်ပြီး လူမှုဆန်းစစ်ခြင်းကို အုပ်စုခွဲကာ ဆွေးနွေးရာတွင် လူမှုအရင်းအမြစ်ပြုမေ့ပုံ၊ ပိုင်ဆိုင်မှု၊
ဥစ္စာနေကြွယ်ဝမှုပြဇယား၊ ရာသီခွင်ပြပြကွဒိန်၊ ပင့်ကူအိမ်၊ ဗင်းပုံစံ စသည်တို့ကို ဆွေးနွေးတင်ပြကြပါသည်။ ထို့
နောက်အမျိုးသားများနှင့် အမျိုးသမီးများနှစ်ဖွဲ့ခွဲ၍ ပြဿနာအခက်ခဲ၊ မျှော်မှန်းချက်နှင့် စီမံကိန်းလုပ် ငန်းခွဲများ
ကို ပြန်လည် ဖော်ထုတ်ခဲ့ကြပါသည်။ ပြီးနောက်ဦးစားပေး အဆင့်သတ်မှတ်ကာ မဲပေးစနစ်ဖြင့် ပြန်လည်ရွေး
ချယ်ခဲ့ကြပါသည်။ ဆက်လက်ပြီး လက်ထောက်နည်းပညာမှူးမှာ လုပ်ငန်း၏ အကျိုးမဝင်/ဝင် ကို တင်ပြခြင်း
နှင့် အကာကွယ်သည် အလွန်အရေးကြီးကြောင်း ရှင်းလင်းခဲ့ပါသည်။

ထို့နောက် ကျေးရွာအထောက်အကူပြုကော်မတီ အပြောင်းအလဲမရှိကြောင်း သဘောတူဆုံးဖြတ်ခဲ့ကြ
ပါသည်။ နောက်ဆုံးအစီအစဉ်တွင် စီမံကိန်းဝန်ထမ်းများက ကျေးဇူးတင်စကားပြောကြားရင် အစည်းအဝေး
အောင်မြင်စွာ ပိတ်သိမ်းခဲ့ပါသည်။

မှတ်တမ်းတင်သူ
ဦးဂျေမိုးဆာ
(လူထုစည်းရုံးရေးမှူး)

၁၂။ ကဏ္ဍအလိုက် လုပ်ငန်းအချုပ်အစား

ကဏ္ဍ	စဉ်	လုပ်ငန်းအမျိုးအစား	အဆိုပြုသူ(အမှန်ဖြစ်ရန်)			ခုနစ်	ထောက်ပံ့မည့်အဖွဲ့အစည်း (သို့) ဌာန	မှတ်ချက်
			ကျား	မ	ကျား+မ			
အခြေခံအဆောက်အအုံကဏ္ဍ (လမ်း/တံတား/ရေရရှိရေး/ မီးလင်းရေး)	၁	ရွာတွင်းလမ်းပြုပြင်ခြင်း			✓	၂၀၂၁	လူထုဗဟိုပြုစီမံကိန်း	
	၂	ရေတွင်းတူးဖော်ခြင်း			✓			
	၃	ဆိုလာမီးရရှိရန်			✓			
	၄	ရွာချင်းဆက်သွယ်ကျောက်လမ်း			✓			
	၅							
လူမှုစီးပွားကဏ္ဍ (ပညာရေး/ ကျန်းမာရေးနှင့်ဆိုင်သော အဆောက်အအုံများနှင့် အခြားလိုအပ်ချက်များ)	၁							
	၂							
	၃							
	၄							
	၅							
သက်မွေးဝမ်းကြောင်းကဏ္ဍ (စိုက်ပျိုးရေး/ မွေးမြူရေးနှင့်ဆိုင်သော အဆောက်အအုံများ နှင့်အခြားလိုအပ်ချက်များ)	၁	စိုက်ပျိုးရေးနည်းပညာ			✓			
	၂	ဆိုင်ကယ်ဝယ်ရွှေ့သင်တန်း	✓					
	၃	ချက်ပြုတ်သင်တန်း		✓				
	၄							
	၅							
သဘာဝဘေးအန္တရာယ် လျော့ပါးရေး ကဏ္ဍ	၁							
	၂							
	၃							
	၄							
အခြားကဏ္ဍ (ဌာနဆိုင်ရာများသို့ လွှဲပြောင်း နိုင်ခြင်းနှင့် အကောင်အထည် ဖော်ဆောင်ရွက်ပေးနိုင်ခြင်း မရှိသောလုပ်ငန်းများ)	၁							
	၂							
	၃							
	၄							
	၅							