

ပြည်ထောင်စုသမ္မတ မြန်မာနိုင်ငံတော်
စိုက်ပျိုးရေး၊ မွေးမြူရေးနှင့် ဆည်မြောင်း ဝန်ကြီးဌာန
ကျေးလက်ဒေသဖွံ့ဖြိုးတိုးတက်ရေးဦးစီးဌာန
နွားထိုးကြီးမြို့နယ်



လူထုပတ်ဝန်းကျင်ဆိုင်ရာ

National Community Driven Development Project

(NCDDP)



ကျေးလက်ဖွံ့ဖြိုးရေးအစီအစဉ်
Village Development Plan (VDP)

နွားထိုးကြီးမြို့နယ်

မာတိကာ	စာမျက်နှာ
၁။ မြို့နယ်မြေပုံ	၁
၂။ ကျေးရွာမြေပုံ (တည်နေရာ)	၂
၃။ အုပ်စုတွင်ပါဝင်သော ကျေးရွာများစာရင်း	၃
၄။ ကျေးရွာအခြေခံအချက်အလက်များ (ကျေးရွာသမိုင်းကြောင်း)	၄
၅။ လူထုပူးပေါင်းပါဝင်ဆန်းစစ်ခြင်း	၆
၅။ လူထုပူးပေါင်းပါဝင်သော လူမှုဆန်းစစ်ခြင်းနှင့် အကဲဖြတ်လုပ်ငန်းစဉ် (PSA/PRA) အကျဉ်းချုပ်ဇယား	၈
၆။ ကျေးရွာဖွံ့ဖြိုးရေးအစီအစဉ်အတွက်အသုံးပြုခဲ့သော PRA tools များနှင့် တစ်ခုချင်းစီအတွက်သုံးသပ်ချက်များ	၁၀
၇။ ကျေးရွာဖွံ့ဖြိုးရေးအစီအစဉ်ဆောင်ရွက်မှု မှတ်တမ်းဓါတ်ပုံများ	၂၄
၈။ ကျေးရိုကော်မတီဝင်စာရင်း	၂၅
၉။ ကျေးရွာအချက်အလက်(ပုံစံ-၁)	၂၆
၁၀။ စီမံကိန်းစက်ဝန်းအချိန်ဇယား(ပုံစံ-၂)	၃၈
၁၁။ ကျေးရွာဖွံ့ဖြိုးရေးဦးစားပေးအစီအစဉ်(ပုံစံ-၃)	၄၆
၁၂။ အစည်းဝေးမှတ်တမ်းများ	၅၅
၁၃။ ကဏ္ဍအလိုက် ဦးစားပေးဖွံ့ဖြိုးရေးလုပ်ငန်းစဉ်များ	၅၉

၁။ နွားထိုးကြီး မြို့နယ်မြေပုံ

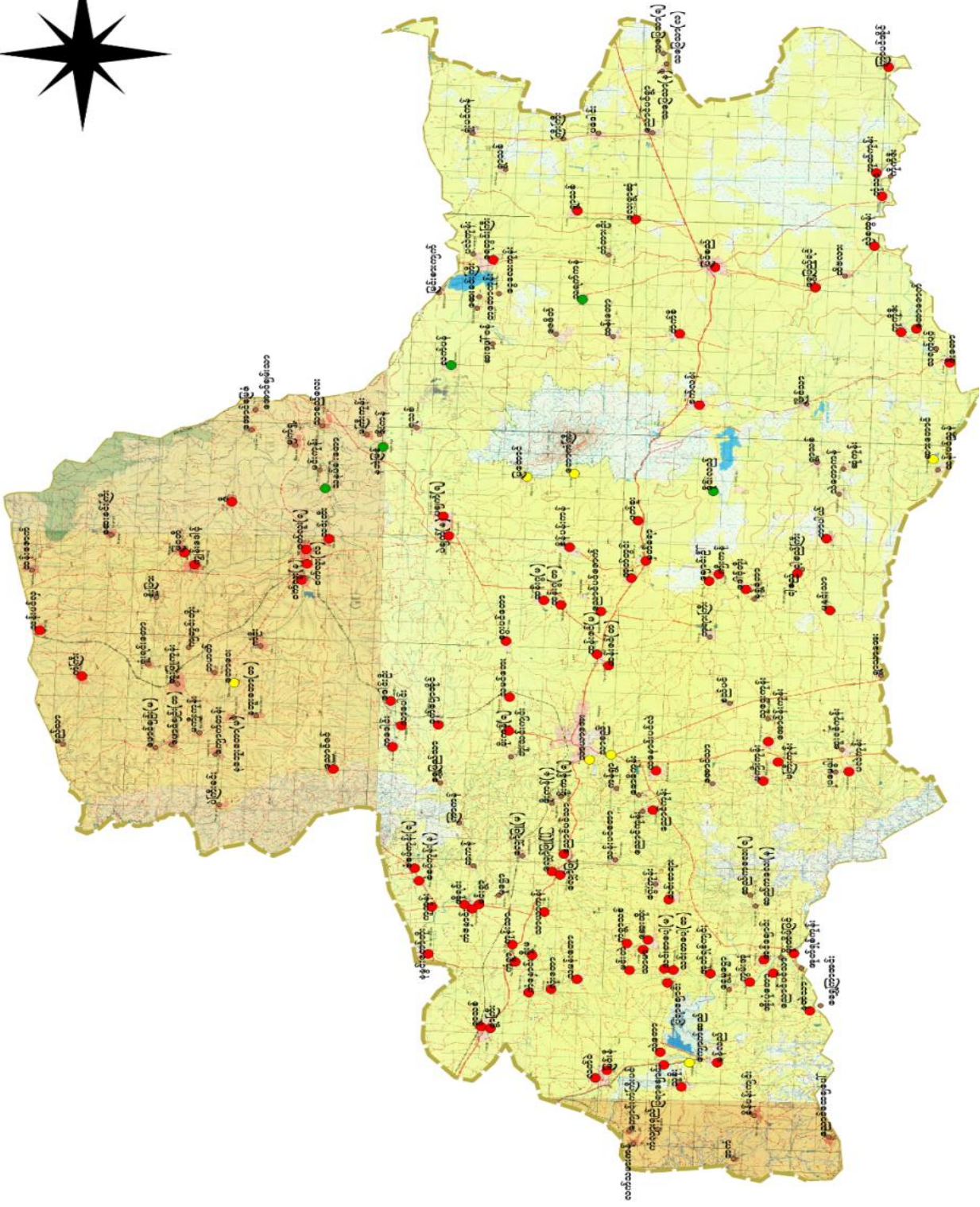

၃။ အုပ်စုတွင်ပါဝင်သောကျေးရွာများစာရင်း

စဉ်	ကျေးရွာအုပ်စုအမည်	ကျေးရွာအမည်
၁	ဇီးကန်	ဇီးကန်
၂		မကျီးကုန်း
၃		သာစည်လေး
၄		ရွှေကြီး
၅		လက်ပန်
၆		ဆူးဖြူကန်

၄။ကျေးရွာသမိုင်းကြောင်းအကျဉ်း

မကျီးကုန်းကျေးရွာ ၏ သမိုင်း အကျဉ်းချုပ်

မွန်ခိုသော နှစ်ပေါင်း (၂၀၀) နှ့်က မကျီးကုန်းကျေးရွာ စတင်တည်ထောင် ခဲ့သည်ဟု ယူဆရပါသည်။ နွားတစ်ဌဉ်း ဇွန့်တစ်ခွက် ကိုယ်စီဖြင့် ရေကြည်ရာ ဖြစ်ခဲ့ရာ ဇွန့်ဖြောင်း သွားလာခြင်းမှ မိသားစုကြီး (၇) စု ရေဖြောင့်ရိပ်အာဝါသ ကောင်းမွန်သော နေရာဖြစ်သည်အတွက် အခြေချ နေထိုင်လာခဲ့ ဟန်ရှိပါသည်။ မကျီးပင် အများစုပေါက်ရောက် လျက်ရှိသော ထောင့် ရွာအမည်အား မကျီးကုန်းဟူ၍ အမည်ပေးခဲ့ဟန်ရှိပါ သည်။

၎င်းမိသားစုကြီး (၇) စု မှာ နွားတို့ကြီး ဖြိုးနယ် စိန်ပန်း ကျင်းကျေးရွာမှ ထန်းတပ်စားရန် ရောက်ရှိ ယာဏ ဆောင် ဖွဲ့စည်း နေထိုင်ခဲ့ကြဟန်ရှိ ပါသည်။ အိမ်ခြေ (၂၅) အိမ်နှင့်ဖြင့် စတင်ဖွဲ့စည်း ခဲ့ပါသည်။ စတင်တည်ထောင်သည် ရွာ၏အကျယ် အဝန်းမှာ အထောင် (၂၀၀) ပတ်လည် ခန့်သာရှိသည်ဟု သိရ ပါသည်။ ခန့်ဖြန်းခြေအရ ခရစ်သက္ကရာဇ် (၁၈၀၀) ဖြစ်မာ သက္ကရာဇ် (၁၁၇၉) ခုနှစ်ခန့်က ဟု ခန့်ဖြန်းရပါသည်။ စတင်တည်ထောင်စဉ်က ၎င်းတို့အဖွဲ့အား ဦးချုပ် မှ ထိန်းသိမ်း အုပ်ချုပ်ခဲ့ဟန်ရှိ ပါသည်။ ဂျပန်အုပ်ချုပ်ရေး ခေတ်ဖြစ်ခဲ့ပါ သည်။ ရွာနီးထပ်လည်ရှိ ဖြေငိုင်းများအား တူးဖော်၍ သော်လည်း

ထန်းပင်များအား ဖြုဖြင့်၍သော်လည်းကောင်း၊ ကောင်သူလုပ်
ခြင်း ၊ ထန်းတက်ခြင်း ၊ သိုး ၊ ဆိတ် ၊ ဝက် ၊ နွား မွေးမြူခြင်းဖြင့်
အသက်မွေးဝမ်းကြောင်း ဖြည့်စွက်ပေးပါသည်။

ရျပန်အုပ်ချုပ်ရေးခေတ် လွန်မြောက်ပြီး ဖဆပလ
အစိုးရခေတ် အုပ်ချုပ်ရေး မတည်မငြိမ် ဖြစ်နေစဉ်ကာလတွင်
မကျိုးကျန်းစွာသည် ဗမာပြည် ကွန်မြူနစ်ပါတီ၏ အစိုးရချုပ်ခံ
အခြေခိုက် စွာတစ်စွာ အဖြစ်ကျ ရောက်ခဲ့ပါသည်။

ပထဝီအင်အားအရ ကွန်မြူနစ်များ ဖြစ်သက်သည်
ရေမြေတောတောင်အရ မကျိုးကျန်းစွာအား အခြေခိုက်ခဲ့သဖြင့်
အစိုးရဘက်မှ ဖိ(၃)ဖြစ်ပွားခြင်း ခံခဲ့ရပါသည်။ ကွန်မြူနစ်ပါတီ၏
အချုပ်အနှီးများ အဆင်ပြေ အာဏာအရ ခက်ရှင်တရားသူကြီးရုံးများ
တာဝန်ပေးသည်ဟု ယေယာအောင်မြင်ပါသည်။

၅။(က)လူထုပူးပေါင်းပါဝင်သော လူမှုဆန်းစစ်ခြင်း

ကျေးဇူး - မကျိုးကုန်

လူထု ပူးပေါင်း ပါဝင်သော လူမှုဆန်းစစ်ခြင်း

မကျိုးကုန်ကျေးဇူးအတွက် အိမ်ထောင်စုများသည် ခိုက်
ပျိုးပျိုး ၊ ခွေးဖြူပျိုး ပျိုးပျိုးများကား အဓိကထား အသက်မွေးဖြေ
ကြောင်းတွေ့ရှိရပါသည်။ ကျေးဇူး၏ မြောက်ဘက် ၊ အရှေ့ဘက် ၊
တောင်ဘက် အရပ်တွေမှာ ယယ်ဖြေ ၊ ယာဖြေများ များစွာရှိပါသည်။

အခြားသော ဂုဏ်များတွင် ယယ်ယာလုပ်ငန်းများ ခေရာက်
လုပ်ကိုင်ရသော တန်ခိုး ၊ ကဆုန် ၊ နယုန် လများတွင် စီမံကိန်း လုပ်ငန်းခွဲ
အကောင်အထည် ဖော်ဆောင်မှုကို နိုင်လျှင် ကျေးဇူးလူထု ပိုမိုပူးပေါင်း
ဆောင်ရွက်နိုင်မည်ကို တွေ့ရှိရပါသည်။ ကျေးဇူး လုပ်ငန်းခွဲများတွင်
အမျိုးသား များသည် အမျိုးသမီးများထက် လုပ်အားခ ပိုမိုရရှိနေသည်
ကို တွေ့ရှိရပါသည်။ ကျေးဇူးအတွင်း အိမ်ထောင်စုများတွင် အလွန်ဆင်း
ရဲသော အိမ်ထောင်စု ပိုမိုများပြားသည်ကို တွေ့ရှိရပါသည်။ လူထုဗဟို
ဖြေ စီမံကိန်း လုပ်ငန်းတွင် ကျေးဇူးသားများ ပါဝင်ဆောင်ရွက်ရလျှင်
ကျေးဇူး အတွင်းရှိ အလွန်ဆင်းရဲသော အိမ်ထောင်စုများ အတွက် ဝင်ဖြေ
အခွင့်အလမ်း တိုးတက်ရရှိမည်ဖြစ် ပါသည်။

ကျေးဇူးဖွံ့ဖြိုးရေးနှင့် အခြားကိစ္စရပ် ကော်ကော်များ များတွင်
အမျိုးသားများသည် အမျိုးသမီးများထက် ဦးဆောင်မှုတွင် ပိုမိုပါဝင်
ဆောင်ရွက်နေကြသည်ကို တွေ့ရှိရပြီး အမျိုးသမီးများသည် မိမိကိုယ်
ကိုယ် ယုံကြည်မှု မရှိလာ အမျိုးသားများ အပေါ် ဖွဲ့စည်းမှုများသည်
ကိုတွေ့ရပါသည်။ သို့ဖြစ်ပါသဖြင့် အမျိုးသမီးများကိုလည်း ကျေးဇူး၏
ဖွံ့ဖြိုးရေးများတွင် ပူးပေါင်းပါဝင်ဆောင်ရွက် ဖော်ဆောင်မှုနှင့်
လုပ်ကိုင်ခွင့် ပိုမိုရရှိအောင် ကူညီပံ့ပိုး သင့်ပါသည်။ ကျေးဇူးအတွင်း

ဖွံ့ဖြိုးရေးအတွက် လုပ်ကိုင်ဆောင်ရွက်နေသော အဖွဲ့အစည်းများ ဖွဲ့စည်း၊
တွေ့ရှိပါသည်။ ဧည့်သည်အဖွဲ့အစည်းများဖြင့် ချိတ်ဆက်ဆောင်ရွက်နေသည့်
ကိုလည်း တွေ့ရှိရပြီး ဧည့်သည်အဖွဲ့အစည်း အချင်းချင်း ဖွဲ့စည်း
ချိတ်ဆက်မှု အားကောင်းသည်ကို လည်းတွေ့ရှိရပါသည်။

(ခ) လူထုပူးပေါင်းပါဝင်သောလူမှုဆန်းစစ်ခြင်းနှင့် အကဲဖြတ်ခြင်းလုပ်ငန်းစဉ်(PRA/PSA) အကျဉ်းချုပ်ဇယား

	အကြောင်းအရာ	ရက်စွဲ	ဦးတည်အုပ်စု	တက်ရောက်သူ			အဓိကဆွေးနွေးချက်
				ကျား	မ	ပေါင်း	
	ကျေးရွာလူမှုရေးပြပေးသည့်ဇယား (Social Map / Resource Map)	၁၅.၁၀.၂၀၁၈	ကျေးရွာလူထု	၁၄		၂၆	ကျေးရွာနယ်နိမိတ်အတွင်းရှိ အိမ်ခြေလယ်မြေစိုက်ခင်း၊ ဘုရားပုထိုးများ စသောကျေးရွာ၏လက်ရှိ အခြေအနေနှင့်ပိုင်ဆိုင်မှု မှုအခြေအနေများကို ရေးဆွဲဖော်ထုတ်ခဲ့သည်။
	ရာသီခွင်မြေပြင်ပုံ (Seasonal Calender)	၁၅.၁၀.၂၀၁၈	ကျေးရွာလူထု	၁၄		၂၆	ကျေးရွာရှိရွာသူရွာသားများ၏ ရာသီအလိုက် စိုက်ပျိုးရေး၊ မွေးမြူရေး၊ စိုက်ပျိုးချိန်၊ ရိတ်သိမ်းချိန်၊ တိရိစ္ဆာန်များရောဂါဖြစ်ပွားမှု၊ သီးနှံများ ပိုးမွှားကျရောက်မှု၊ ရာသီပွဲတော်များ၊ ကျေးရွာမှ လူများဝင်ငွေရရှိမှုအခြေအနေများကို ကျေးရွာမှ လူများပါဝင်ဆွေးနွေးရေးဆွဲကြသည်။
	ကျေးရွာ၏ဦးစားပေး အစီအစဉ်ပြဇယား (Metric Ranking)	၁၅.၁၀.၂၀၁၈	ကျေးရွာလူထု	၁၄		၂၆	ကျေးရွာသူကျေးရွာသားများ၏ ကျေးရွာအတွက် အဓိကလိုအပ်သောစီမံကိန်းလုပ်ငန်းခွဲများကို ညှိနှိုင်းတိုင်ပင်ရေးဆွဲခဲ့ကြသည်။
	အဖွဲ့အစည်းချိတ်ဆက်ပုံ (Venn Diagram)	၁၅.၁၀.၂၀၁၈	ကျေးရွာလူထု	၁၄		၂၆	ကျေးရွာအတွင်းတွင် ရှိနေသောလူမှုအဖွဲ့အစည်းများနှင့် ကျေးရွာလူထုအကြား ချိတ်ဆက်နေမှုကို တင်သားမြင်သာရှိအောင် ဖော်ဆောင်နိုင်ခဲ့သည်။

	ပင့်ကူအိမ်ကွန်ယက် (Spider Web)	၁၅.၁၀.၂၀၁၈	ကျေးရွာလူထု	၁ ၄		၂၆	<p>အမျိုးသားနှင့်အမျိုးသမီးများ အကြားအလုပ်အကိုင်အခွင့် အလမ်း၊ တန်းတူအခွင့် အရေး၊ ပညာသင်ကြား နိုင်မှု၊ ၁၁၀လုံခြုံမှု စသည်</p> <p>စသည့် အခြေအခြေအနေအရ နအရပ်ရပ်ကိုဆွေးနွေးခဲ့ကြသ ခဲ့ကြသည်။</p>
	လူမှုစီးပွားအဆင့်သတ် မှတ်ခြင်း (Wealth Ranking)	၁၅.၁၀.၂၀၁၈	ကျေးရွာလူထု	၁ ၄		၂၆	<p>ကျေးရွာအတွင်းရှိ လူများအကြား၊ငွေကြေး၊ပစ္စည်း ဥစ္စာ၊နေအိမ်အားပိုင်ဆိုင်မှုအ မှုအဆင့်ခွဲခြားပြသခြင်းဖြင့် ကျေးရွာအတွက် လိုအပ်မည့် ဝင်ငွေ ရ</p> <p>ရရှိရေးအစီအစဉ်များကိုထည့် ညှိသွင်းစဉ်းစားနိုင်ရန်စဉ်းစား ဉ်းစားခဲ့ကြသည်။</p>

ကျေးရွာ - ကျေးဇူးတင်

လူမှုရေးအရင်းမြစ်ပြုပြင်ဆန်းစစ်ချက်

ကျေးရွာခြေနှင့် ဘေးဒဏ်ခြေ

ကျေးရွာတွင် အသက်မွေးဝမ်းကြောင်း နှင့် ယာယီကုသရေး ကောင်စီနှင့်
 ကျေးရွာအုပ်စုအဖွဲ့အစည်းကို အဓိက လုပ်ကိုင်ကြပါသည်။ ကျေးရွာတွင် သီးခြားစားနပ်ရိက္ခာ
 အဆည်းများ မရှိပါဘူး။ ကျေးရွာတွင် အလုပ်ကိုင် ရှားပါးခြင်း ဖြစ်ပေသော
 မဖြစ်ကန် ခြင်းကြောင့် အခြားကျေးရွာများသို့ ထွားရှောက် နေထိုင်ကြ
 ပါသည်။ လူထုမတိုင်းစီမံကိန်း ဖွဲ့စည်းကျေးရွာကွဲကွဲ နေထိုင်ပေး
 ခဲ့ပြီး လွှဲပြောင်း (၅)နှစ်ခွဲ နှိုင်းယှဉ်လျှင် ကျေးရွာကနေထွက် နေထိုင်ကြပြီး
 တို့ကော် ဖြောင်းပဲလာပါသည်။ မိမိတို့ ကျေးရွာကနေထွက် နေထိုင်ကြပြီး
 စီမံကိန်း ရန်ပုံငွေသည် (၃)နှစ်သာ ရရှိခဲ့ပြီး စီမံကိန်း ဝက်ဝန်း (၄)နှစ်
 လုံးသာရရှိခဲ့ပါက ဒီထက်မက အများကြီး တို့ကော်ဖြောင်းပဲ နိုင်ပါ
 သည်။

ကျေးဇူး - မကျိုးကုန်၊

ရာသီခွင်ဝ ကေခိန်

ဆွေးနွေးခြင်း နှင့် ဆန္ဒ၊ စစ်ခြင်း

ကျေးဇူးတွင် အဓိက စိုက်ပျိုးထား သီးနှံများမှာ နှမ်း ၊ မြေပဲ ၊ ပဲခင်းပဲ ၊ စောင်း တို့ ဖြစ်ပါသည်။ ကျေးဇူးတွင် ဝေလွေခက်ခဲတောအခါ တစ်ဖြူတစ်ရွာတို့ သွားရောက် အလုပ်လုပ်ကိုင်ရပါသည်။ ကျေးဇူးတွင် ဝါဆို ၊ ဝါခေါင် လများမှာ အလုပ်ရှုပ်ဆုံး လဖြစ်ပါသည်။ မြို့နယ် စီမံကိန်း လုပ်ငန်းများ အကောင်အထည် ဖော်သင့်သော လများမှာ တနင်္ဂနွေ ၊ ကဆုန် နိုဝင်ဘာ လများ ဖြစ်ပါသည်။ ကျေးဇူးတွင် အမျိုးသား နေ့စားခ (၄၀၀၀) ကျပ် ရရှိပြီး အမျိုးသမီး နေ့စားခ (၂၅၀၀) ကျပ် ရရှိပါသည်။ ကျေးဇူးတွင် အမျိုးသား ၊ အမျိုးသမီး တစ်ယောက်လျှင် အားခ ၁၀၀၀၀ ကျပ် ၊ အမျိုးသားများ ၊ မိသားစုဝင်များ အမျိုးသားများ ၊ မိသားစုဝင်များ အမျိုးသမီးများ သိပ်မလုပ် နိုင်သောကြောင့် ဖြစ်ပါသည်။

(ဂ) ဥစ္စာနေပိုင်ဆိုင်မှုပြဇယား

ဈေးနှု - ဇယားကုန်		ဥစ္စာနေပြဇယား	
အဆင့်	သတ် ဖြတ် ချက်	အိမ်ထောင်စု	ရာခိုင်နှုန်း
ချမ်းသာ	တိုက်၊ ဆော်လာဂျီ၊ မြေဧက (၈) ၊ ယက်ထပ်ယက်စား	၂	၁%
အထပ်အလတ်	တောင်သူကြီး ၊ မြေဧက (၂) ၊ ချိုင့်ကယ်	၅၀	၂၅.၁၃%
ဆင်းရဲ	ထက်လုပ်ထက်စား ၊ ချိုင့်ကယ်	၃၀	၁၅.၀၈%
အပျဉ်ဆင်းရဲ	တနေ့လုပ်တနေ့စား	၁၁၇	၅၈.၇၉%
		၁၉၉	၁၀၀%

ကျေးဇူး - မကျိုးလွန်း

၃၅၀၀၀ ကြွယ်ဝမှု



ဆွေးနွေးခြင်းနှင့် ဆန်းစစ်ခြင်း



ကျေးဇူးတင် အိမ်ထောင်စု (၁၃၉) အိမ်ထောင်စု ဂြိုဟ်ပါသည်။

ကျေးဇူးတင် ချစ်သောအား အိမ်ထောင်စု (၂) စု၊ အာပတ်အာပတ်အိမ်

ထောင်စု (၅၀) စု၊ ဆင်းရဲသော အိမ်ထောင်စု (၃၀) စု၊ အမွန်ဆင်းရဲ

သော အိမ်ထောင်စု (၁၀၇) စု ဂြိုဟ်ပါသည်။ ကျေးဇူးတင် အမွန်ဆင်းရဲ

သော အိမ်ထောင်စု များနေပါသည်။ ကျေးဇူးတင် အမွန်ဆင်းရဲသူများ

နေရခြင်းမှာ မိုးလေယာ မပျော်ကန်ခြင်း၊ အပူပူကင်း ကွင်းလေမာ၊ နည်း

ပါးခြင်း၊ ကြောင့် တစ်ဖက်တစ်ဖက် ဖွားမြင်မှု လျက်ပါသည်။

(ဃ)ပင့်ကူအိမ်သုံးသပ်ချက်ပြဇယား

ကျေးဇူး - မကျိုးကုန်

ပင့်ကူအိမ်သုံးသပ်ခြင်း

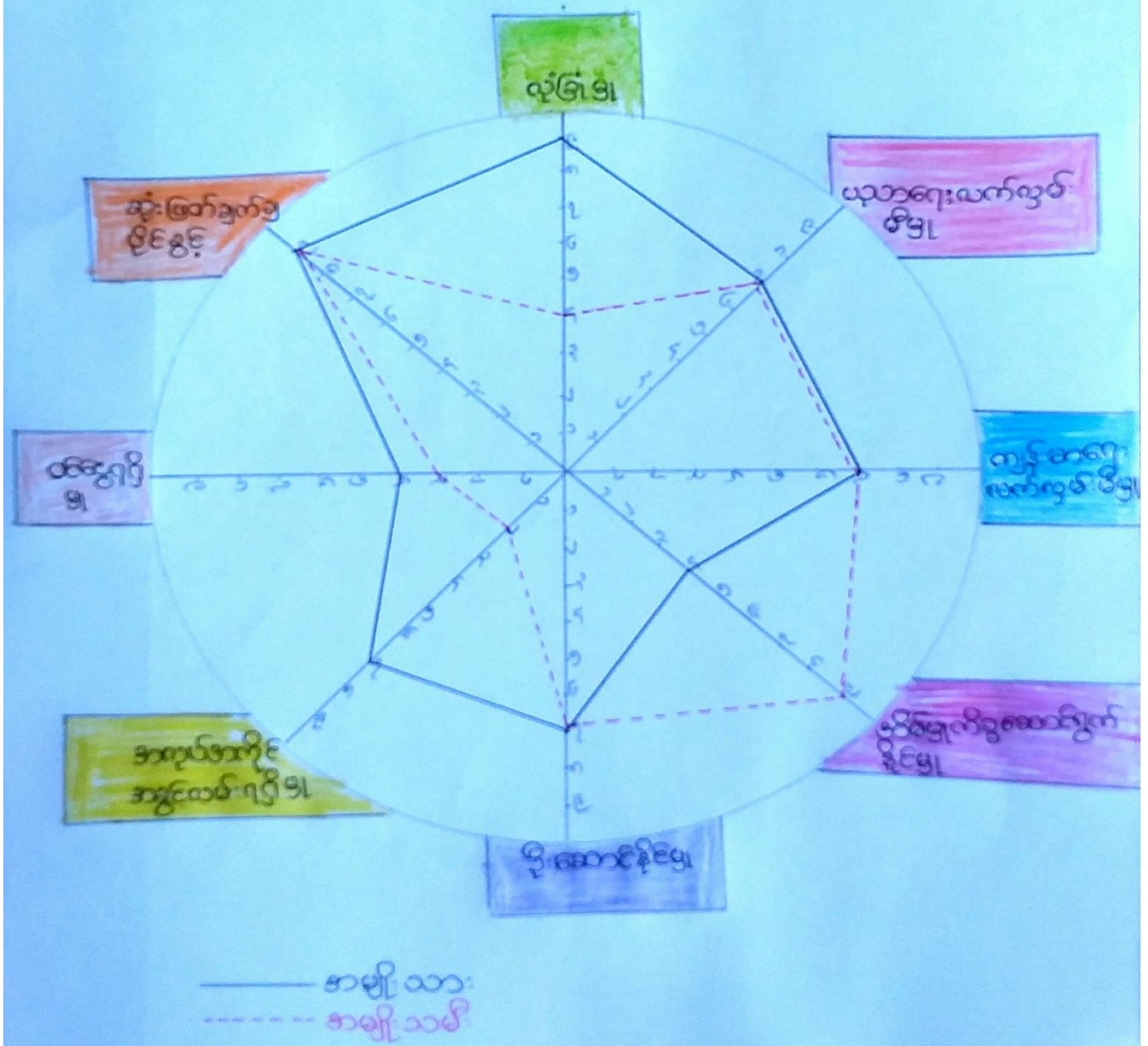

ကျေးဇူး - မကျိုးကျွန်

ပင့်ကူအိမ်သုံးသပ်ခြင်း

ဆွေးနွေးခြင်း နှင့် ဆန်းစစ်ခြင်း

ကျေးဇူးတွင် အမျိုးသား နှင့် အမျိုးသမီး တူညီသော အချက်
 များမှာ ဆုံးဖြတ်ချက်ချပိုင်ခွင့် ဖြစ်ပါသည်။ ကျေးဇူးတွင် အမျိုးသား နှင့်
 အမျိုးသမီး တို့သည် ပညာရေးလက်လှမ်းမီမှု၊ ကျန်းမာရေးလက်လှမ်းမီမှု
 ဦးဆောင်နိုင်မှုတွင် အမြတ် အတူတူ ဖြစ်ပါသည်။ ကျေးဇူးတွင် အမျိုးသားနှင့်
 အမျိုးသမီး အဓိက ကွာဟချက်တွေမှာ အပျက်စီးမှုနှင့် အခွင့်အလမ်းမရှိမှု၊
 အိမ်ထောင်စွဲ ဆောင်ရွက် နိုင်မှု ၊ လုံခြုံမှု တို့ဖြစ်ပါသည်။ ကျေးဇူးတွင် အမျိုး
 သားနှင့် အမျိုးသမီး အဓိက ကွာဟသော အကြောင်းရင်းများမှာ အမျိုးသားများ
 ဝင်ငွေရှာရသဖြင့် အိမ်ထောင်စွဲတွင် မကျေနပ်ခြင်း၊ အမျိုးသားများသည် အပျက်
 အစိုင်းအခွင့်အလမ်း အထွက် တစ်ဖြူတစ်ရွာ ဝင်ငွေရှာရ လျက်လျက်ဖြင့်
 ကြောင့် ဖြစ်ပါသည်။ ကျေးဇူးတွင် အမျိုးသားများသည် လုံခြုံမှုတွင် အမြတ်
 များ ရပါသည်။

(c) အဖွဲ့အစည်းချိတ်ဆက်မှုပြယော:

ကျေးဇူး - မကျိုး ကုန်:

အဖွဲ့အစည်း ချိတ်ဆက်ဖွဲ့ဖြန့်ခွဲ

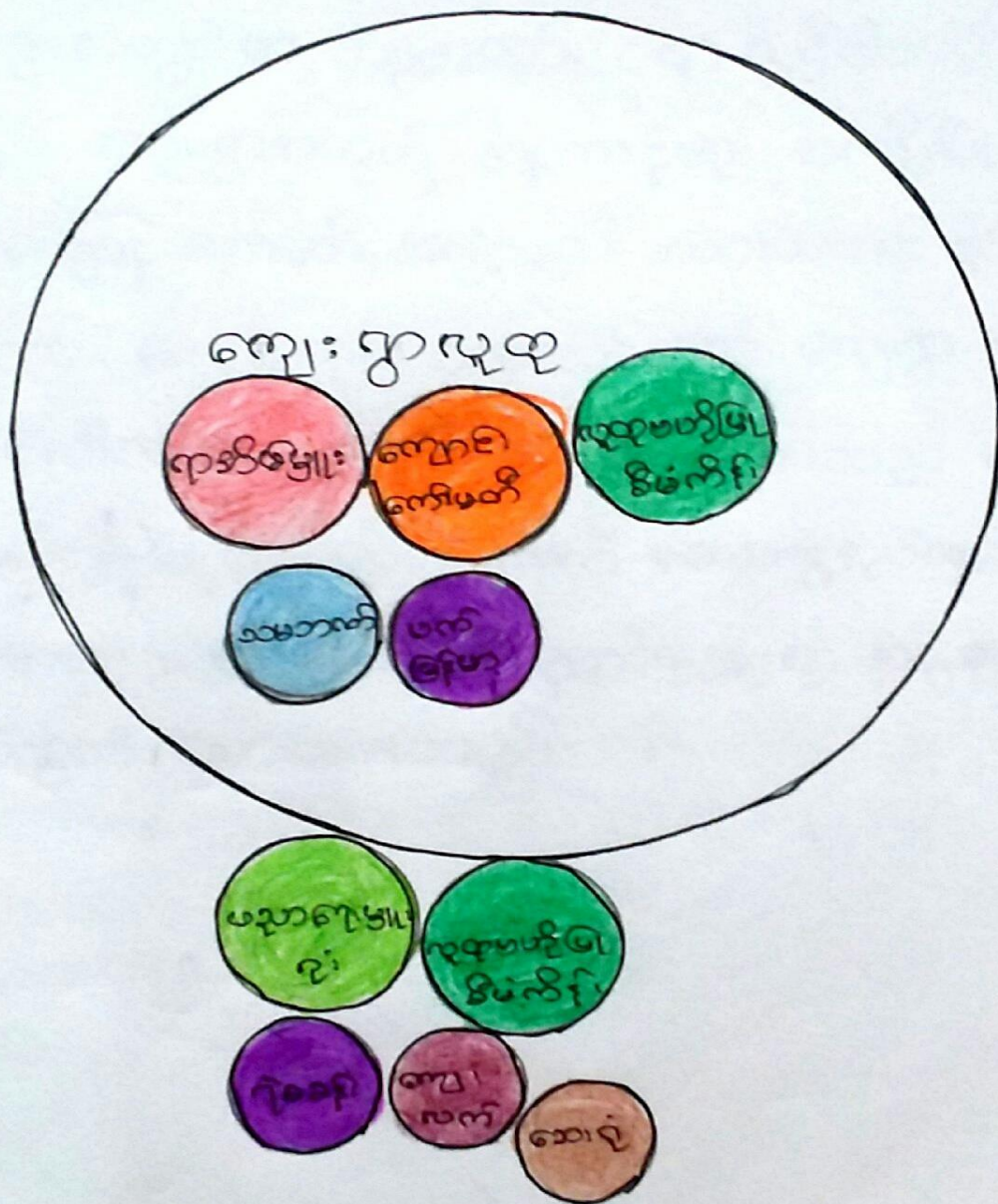

ကျေးဇူး - မကျိုးလှန့်

အဖွဲ့အစည်း ချိတ်ဆက်မှု

ဆွေးနွေးခြင်း နှင့် ဆန်းစစ်ခြင်း

ကျေးဇူးအတွင်း မှာ အဖွဲ့အစည်း (၄) ဖွဲ့လိုပါသည်။ ကျေးဇူးအတွက်
ကုန်ကြမ်းများသည် ကျေးဇူးအတွက် အကောင်းဆုံး အကျိုးပြုပါသည်။
ကျေးဇူးအတွက် ကျောင်းကျောင်းမှ အဖွဲ့သည် အသင့်အတင့် လုပ်ရာ အပေါ်မှာ
အကျိုးပြုပါသည်။ ကျေးဇူးအတွက် ယခုတစ်ခုသည် ကျေးဇူး အပေါ် အနည်း
ငယ် အကျိုး ပြုပါသည်။ ကျေးဇူးအတွက် ပက်ပတ်စပတ်သည် ကျေးဇူး အပေါ်
အနည်းငယ် အကျိုး ပြုပါသည်။ မြို့နယ် စာတွေ့တွေ့အုပ်ချုပ်ရေး ၊ ဆေးရုံ
ကျေးလက် ကျန်းမာရေး နာရီ ၊ ရဲစခန်း ၊ ဟိုတယ်များကို အဖွဲ့များသို့ ကုန်ကြမ်း
မှ တစ်ဆင့် ဆက်သွယ် ဆောင်ရွက်ပါသည်။

(၈) အရင်းအမြစ် သုံးစွဲမှုနှင့် ထိန်းချုပ်မှုပြဇယား

<p>စုစုပေါင်း</p> <p>စုစုပေါင်း</p>	<p>၈+၁၀</p>	<table border="1"> <tr> <td>၁၃၀၀</td> <td>၁၅၀၀</td> <td>၁၅၀၀</td> </tr> <tr> <td>၁၅၀၀</td> <td>၁၅၀၀</td> <td>၁၅၀၀</td> </tr> <tr> <td>၁၅၀၀</td> <td>၁၅၀၀</td> <td>၁၅၀၀</td> </tr> </table>	၁၃၀၀	၁၅၀၀	၁၅၀၀	၁၅၀၀	၁၅၀၀	၁၅၀၀	၁၅၀၀	၁၅၀၀	၁၅၀၀						
၁၃၀၀	၁၅၀၀	၁၅၀၀															
၁၅၀၀	၁၅၀၀	၁၅၀၀															
၁၅၀၀	၁၅၀၀	၁၅၀၀															
<p>စုစုပေါင်း</p> <p>စုစုပေါင်း</p>	<p>၈</p>	<table border="1"> <tr> <td>၁၅၀၀</td> <td>၁၅၀၀</td> <td>၁၅၀၀</td> </tr> <tr> <td>၁၅၀၀</td> <td>၁၅၀၀</td> <td>၁၅၀၀</td> </tr> <tr> <td>၁၅၀၀</td> <td>၁၅၀၀</td> <td>၁၅၀၀</td> </tr> </table>	၁၅၀၀	၁၅၀၀	၁၅၀၀	၁၅၀၀	၁၅၀၀	၁၅၀၀	၁၅၀၀	၁၅၀၀	၁၅၀၀						
၁၅၀၀	၁၅၀၀	၁၅၀၀															
၁၅၀၀	၁၅၀၀	၁၅၀၀															
၁၅၀၀	၁၅၀၀	၁၅၀၀															
<p>စုစုပေါင်း</p> <p>စုစုပေါင်း</p>	<p>၁၀</p>	<table border="1"> <tr> <td>၁၅၀၀</td> <td>၁၅၀၀</td> <td>၁၅၀၀</td> <td>၁၅၀၀</td> <td>၁၅၀၀</td> </tr> <tr> <td>၁၅၀၀</td> <td>၁၅၀၀</td> <td>၁၅၀၀</td> <td>၁၅၀၀</td> <td>၁၅၀၀</td> </tr> <tr> <td>၁၅၀၀</td> <td>၁၅၀၀</td> <td>၁၅၀၀</td> <td>၁၅၀၀</td> <td>၁၅၀၀</td> </tr> </table>	၁၅၀၀	၁၅၀၀	၁၅၀၀	၁၅၀၀	၁၅၀၀	၁၅၀၀	၁၅၀၀	၁၅၀၀	၁၅၀၀	၁၅၀၀	၁၅၀၀	၁၅၀၀	၁၅၀၀	၁၅၀၀	၁၅၀၀
၁၅၀၀	၁၅၀၀	၁၅၀၀	၁၅၀၀	၁၅၀၀													
၁၅၀၀	၁၅၀၀	၁၅၀၀	၁၅၀၀	၁၅၀၀													
၁၅၀၀	၁၅၀၀	၁၅၀၀	၁၅၀၀	၁၅၀၀													

ကျေးဇူး - မကျိုးကုန်၊

ပိုင်ဆိုင်မှုသုံးယပ်ခြင်း

ဆွေးနွေးခြင်း နှင့် ဆန်းစစ်ခြင်း

ကျေးဇူးတွင် အမျိုးသမီးများ အများဆုံး အသုံးပြုတဲ့ ကရင်၊ ဖြစ်
တွေကတော့ ခက်ချာပဲ။ အိမ်ထုက်စွာ ဖြစ်ပါသည်။ ကျေးဇူးတွင် အမျိုးသားများ
အများဆုံး အသုံးပြုတဲ့ ကရင်၊ ဖြစ်တွေကတော့ ခက်မောင်း၊ ပျဉ်းမောင်း၊
ဆိုင်ကယ်၊ ဗယ်ဖွန်၊ ထင်၊ ခုတ်တို့ ဖြစ်ပါသည်။ ကျေးဇူးတွင် ယခု အသုံးပြု
အဆောက်အဦး လုပ်ငန်းတွေကို အသုံးပြုမို့ မပြုမို့ကို အမျိုးသားတွေက
ထိန်းချုပ် ပါသည်။ ကျေးဇူးတွင် အမျိုးသမီးများ အသုံးပြုမှုကို အမျိုးသား
များက ထိန်းချုပ် နေခြင်းမှာ အမျိုးသမီးများ နှိုင်းချင်စိတ်များ သောကြောင့်
ဖြစ်ပါသည်။

ကျေးဇူး - မစဉ်းတုန်း

ပင့်ကူဒိမ်းသုံးသပ်ခြင်း

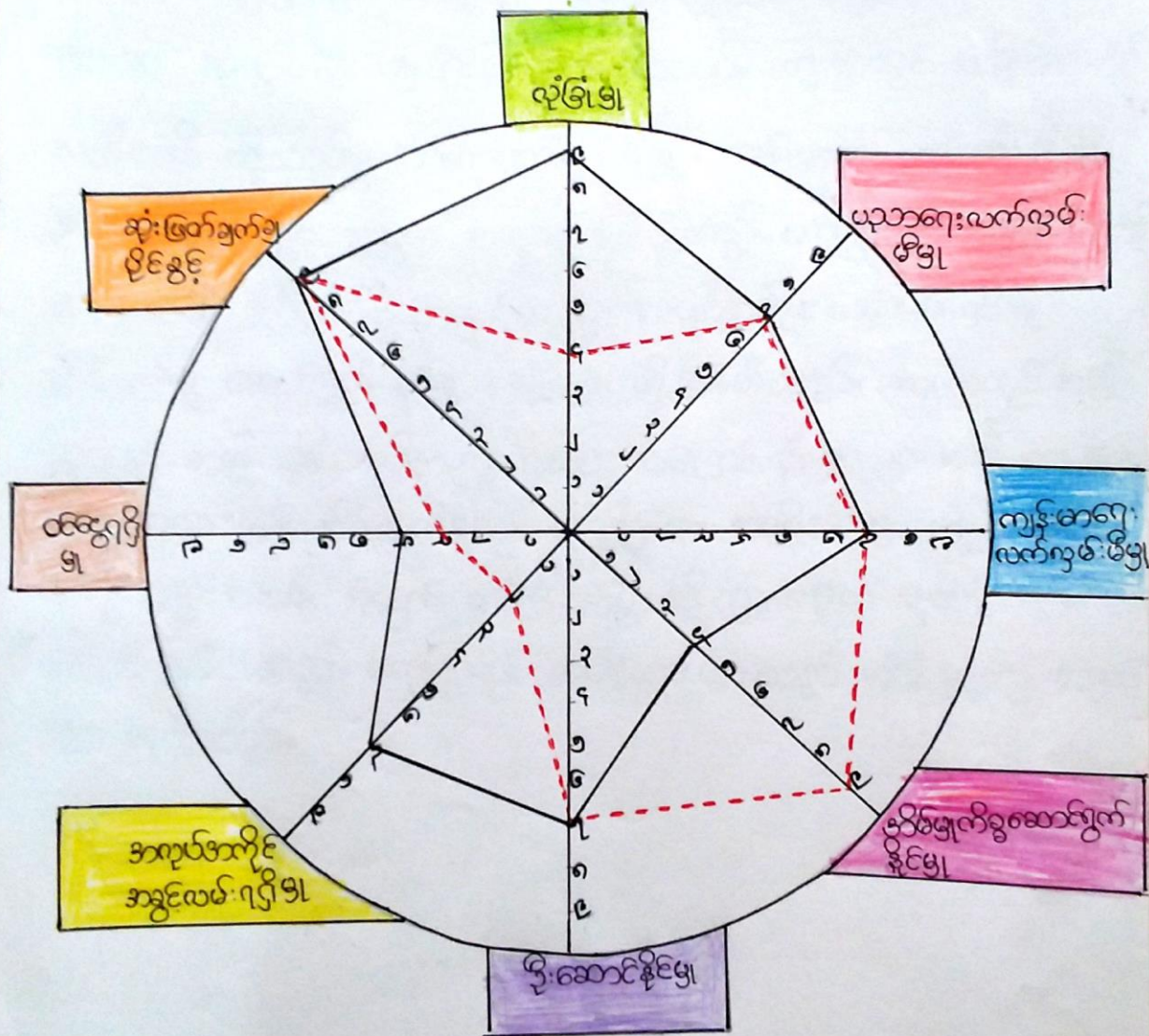

— အမျိုးသား
- - - အမျိုးသမီး

ကျေးဇူး - မကျိုးကုန်

ပင့်ကူအိမ်ပျားသပိခြင်း

ဆွေးနွေးခြင်း နှင့် ဆန်းစစ်ခြင်း

ကျေးဇူးတွင် အမျိုးသား နှင့် အမျိုးသမီး ထူညီသော အချက်
များမှာ ဆုံးဖြတ်ချက်ချပိုင်ခွင့် ဖြစ်ပါသည်။ ကျေးဇူးတွင် အမျိုးသား နှင့်
အမျိုးသမီး တို့သည် ပညာရေးလက်ပွမ်းဖီမြူ ၊ ကျန်းမာရေးလက်ပွမ်းဖီမြူ
ဦးဆောင်နိုင်မှုတွင် အမှတ် ဓာတုတူ ဖြစ်ပါသည်။ ကျေးဇူးတွင် အမျိုးသား နှင့်
အမျိုးသမီး အဓိက ကွာဟချက်ကွဲပြားမှုမှာ အပျက်စီးမှုနှင့် အခွင့်ပွမ်းရရှိမှု ၊
အိမ်ထောင်ခွဲ ဆောင်ရွက် ခွင့်ရ ၊ လုံခြုံမှု တို့ ဖြစ်ပါသည်။ ကျေးဇူးတွင် အမျိုး
သား နှင့် အမျိုးသမီး အဓိက ကွာဟသော အကြောင်းရင်းများမှာ အမျိုးသား များ
ဝင်ရောက်သဖြင့် အိမ်ထောင်ခွဲတွင် မကျေနပ်ခြင်း အမျိုးသားများသည် အပျက်
အကိုင်အခွင့်အလမ်း အထွက် တစ်ဖြန့်တစ်ရွာ ဟို သွားရောက် လုပ်ကိုင်ရခြင်း
ကြောင့် ဖြစ်ပါသည်။ ကျေးဇူးတွင် အမျိုးသားများသည် လုံခြုံမှုတွင် အမှတ်
များ ရှိပါသည်။

၇။ ကော်မတီဝင်များရွေးချယ်ခြင်းနှင့် ကျေးရွာဖွံ့ဖြိုးရေးအစီအစဉ်ဆောင်ရွက်မှုမှတ်တမ်းဓါတ်ပုံများ



ကခြံရှာကဗျာမတ်ဝငျမခြံးစာရငျး

ဇီးကနျ	မကီခြံကနျး (ဇီးကနျ)	U Shine Aung	Male	ဗမာ	ကခြံရှာစတေနာ့ ဝနျထမ္း	09-
ဇီးကနျ	မကီခြံကနျး (ဇီးကနျ)	Daw Khin San Myint	Female	ဗမာ	ကခြံရှာစတေနာ့ ဝနျထမ္း	09-962375963
ဇီးကနျ	မကီခြံကနျး (ဇီးကနျ)	U Khing Zaw Min	Male	ဗမာ	ကခြံရှာစီမံကိနျး အထကေကျအကူပူ ကဗျာမတ် (Yes)	09-794684294
ဇီးကနျ	မကီခြံကနျး (ဇီးကနျ)	Daw Maw Maw Zin	Female	ဗမာ	ကခြံရှာစီမံကိနျး အထကေကျအကူပူ ကဗျာမတ် (Yes)	09-978216486
ဇီးကနျ	မကီခြံကနျး (ဇီးကနျ)	Daw Khin Chit Win	Female	ဗမာ	ဝယျယူရး ဆပျကဗျာမတ် (Yes)	09-960625214
ဇီးကနျ	မကီခြံကနျး (ဇီးကနျ)	U Zar Ni Maung	Male	ဗမာ	ဝယျယူရး ဆပျကဗျာမတ်	09-269005689
ဇီးကနျ	မကီခြံကနျး (ဇီးကနျ)	U Hlaing Phyo Aung	Male	ဗမာ	ဝယျယူရး ဆပျကဗျာမတ်	09-695925038
ဇီးကနျ	မကီခြံကနျး (ဇီးကနျ)	U Mya.	Male	ဗမာ	စခေကျကွညျကွီးကွပျရး ဆပျကဗျာမတ် (Yes)	09-- 965324998
ဇီးကနျ	မကီခြံကနျး (ဇီးကနျ)	Daw Tint TintTun	Female	ဗမာ	စခေကျကွညျကွီးကွပျရး ဆပျကဗျာမတ်	09-772998892
ဇီးကနျ	မကီခြံကနျး (ဇီးကနျ)	U Chit Win	Male	ဗမာ	ဝဖေနျအကွံပွကိုယျစားလ့ယျ	09-675273357
ဇီးကနျ	မကီခြံကနျး (ဇီးကနျ)	Daw San San Htwe	Female	ဗမာ	ဝဖေနျအကွံပွကိုယျစားလ့ယျ	09-258674604
ဇီးကနျ	မကီခြံကနျး (ဇီးကနျ)	U Chan Thar	Male	ဗမာ	လုပျငနျးလညျပတျပွပွငျထိနျးသိမ္းခွငျး ဆပျကဗျာမတ် (Yes)	09-961978492
ဇီးကနျ	မကီခြံကနျး (ဇီးကနျ)	Daw Hinn	Female	ဗမာ	လုပျငနျးလညျပတျပွပွငျထိနျးသိမ္းခွငျး ဆပျကဗျာမတ်	09-696996104
ဇီးကနျ	မကီခြံကနျး (ဇီးကနျ)	Daw Than Nu	Female	ဗမာ	လုပျငနျးလညျပတျပွပွငျထိနျးသိမ္းခွငျး ဆပျကဗျာမတ်	09-970130467
ဇီးကနျ	မကီခြံကနျး (ဇီးကနျ)	Daw Khin San Shwe	Female	ဗမာ	ဘကံဉာရး ဆပျကဗျာမတ်ကခြံရှာ ဘကံဉာရး စာရး	09-965324998
ဇီးကနျ	မကီခြံကနျး (ဇီးကနျ)	U Shine Aung	Male	ဗမာ	ကခြံရှာစတေနာ့ ဝနျထမ္း	09-

၉။ ကျေးရွာအချက်အလက် (ပုံစံ-၁)

ပုံစံ - ၈ - ၁ ကျေးရွာအခြေခံအချက်အလက်များ (Form PC 1)

လမ်းညွှန်ချက်။ ကျေးရွာတစ်ရွာသို့ ပထမဆုံးမိတ်ဆက်ခရီး သွားရောက်သောအခါ လူထုစည်းရုံးရေးမှူးသည် ကျေးရွာ
 ခေါင်းဆောင်များအား ကျေးရွာအချက်အလက်များကို မေတ္တာရပ်ခံ၍ တောင်းခံရသည်။ ဤအချက်အလက်များကို စီမံကိ
 မိတ်ဆက်အစည်းဝေးမတိုင်မီတောင်းခံရမည်။ စီမံကိန်းမိတ်ဆက်အစည်းဝေးတွင် လူထုစည်းရုံးရေးမှူးသည် ဤအချက်အလက်
 များအား စစ်ဆေးပြီး မှန်ကန်အောင်ပြုလုပ်ရမည်။ ဦးနှောက်တွင် လူထုစည်းရုံးရေးမှူးမှ သတင်းအချက်အလက်ထဲသို့ Tablets
 တဆင့် ဖြည့်သွင်းရမည်။

ကျေးရွာခေါင်းဆောင် အမည်
 ဦး ခိုင် ကော် မင်း
 ကျေးရွာခေါင်းဆောင်၏ ဖုန်းနံပါတ်
 ၀၉-၇၉၄၆၈၄၂၉၄
 လူထုစည်းရုံးရေးမှူး၏ အမည်
 ဒေါ်အေး ဖြူဝင်း
 ပြည်နယ်တိုင်းဒေသကြီး ဗဟိုဌာန၊ ဦးနု ဦးလှိုင် ဦးလှိုင် ကျေးရွာအုပ်စု ဦးကန် ကျေးရွာ မ ကျီး ကုန်း

လူမျိုးစု	အိမ်ထောင်စုအရေအတွက်	ကိုးကွယ်သည့်ဘာသာ	အိမ်ထောင်စုအရေအတွက်
လူမျိုးစု (၁) မြန်မာ	၁၇၂	ဘာသာ (၁) မြန်မာ	၁၇၂
လူမျိုးစု (၂) -----		ဘာသာ (၂) -----	
လူမျိုးစု (၃) -----		ဘာသာ (၃) -----	
လူမျိုးစုရော -----		ဘာသာရော -----	
အခြား	အရေအတွက်		
မသန်စွမ်းသူများ	၅		
သက်ကြီးရွယ်အိုများ (၆၅ နှစ် နှင့် အထက်)	၆၀		
စစ်ဘေးရှောင်			

လူဦးရေ	အမျိုးသား (အရေအတွက်)	အမျိုးသမီး (အရေအတွက်)
လူဦးရေ	၃၈၂	၃၇၈
လူမျိုးစု (၁)-----		
လူမျိုးစု (၂)-----		
လူမျိုးစု (၃)-----		
အခြား		
အိမ်ထောင်ဦးစီး	၁၄၂	၉

(၈) အခြေခံအဆောက်အအုံ အသုံးအဆောင်များ

စာသင်ကျောင်း	အမှတ် ခြံစို	ကျန်းမာရေး	အမှတ် ခြံစို	ဘာသာရေး အဆောက်	အမှတ် ခြံစို

အထက်တန်းကျောင်း	<input type="checkbox"/>	ဆေးရုံ	<input type="checkbox"/>	စေတီ	<input checked="" type="checkbox"/>
အလယ်တန်းကျောင်း	<input type="checkbox"/>	ကျန်းမာရေးဌာန	<input type="checkbox"/>	ဘုန်းကြီးကျောင်း	<input checked="" type="checkbox"/>
မူလတန်းကျောင်း	<input checked="" type="checkbox"/>	ကျန်းမာရေးဌာနခွဲ	<input type="checkbox"/>	ဟိန္ဒူဘုရားကျောင်း	<input type="checkbox"/>
မူကြိုကျောင်း	<input type="checkbox"/>	ဆေးပေးခန်း	<input type="checkbox"/>	ခရစ်ယာန်ကျောင်း	<input type="checkbox"/>
အခြား	<input type="checkbox"/>	အခြား	<input type="checkbox"/>	ဗလီ	<input type="checkbox"/>
				အခြား	<input type="checkbox"/>
မှတ်ချက်		မှတ်ချက်		မှတ်ချက်	

(ဂ) ကျွမ်းကျင်သူများမှတ်တမ်း (ကျေးရွာတွင်နေထိုင်သော သို့မဟုတ် တခြားရွာမှလာရောက်သော ကျွမ်းကျင်သူများ)

(၁) စာသင်ကျောင်း			(၂) ကျန်းမာရေး			(၃) လက်မှုပညာရှင်		
	ရွာတွင်နေထိုင်သူ	အခြားရွာမှလာသူ		ရွာတွင်နေထိုင်သူ	အခြားရွာမှလာသူ		ရွာတွင်နေထိုင်သူ	အခြားရွာမှလာသူ
မူလတန်းပြဆရာ/မ	<input checked="" type="checkbox"/>	<input checked="" type="checkbox"/>	ဆရာဝန်	<input type="checkbox"/>	<input type="checkbox"/>	လက်သမား	<input checked="" type="checkbox"/>	<input type="checkbox"/>
အထက်တန်းပြဆရာ/မ	<input type="checkbox"/>	<input type="checkbox"/>	လက်ဝေတက်ကျန်းမာရေးမှူး	<input type="checkbox"/>	<input type="checkbox"/>	ပန်းရံ	<input checked="" type="checkbox"/>	<input type="checkbox"/>
အလယ်တန်းပြဆရာ/မ	<input type="checkbox"/>	<input type="checkbox"/>	အမျိုးသမီးကျန်းမာရေးဆရာမ	<input type="checkbox"/>	<input type="checkbox"/>	လျှပ်စစ်ကျွမ်းကျင်ပညာရှင်	<input checked="" type="checkbox"/>	<input type="checkbox"/>
မူကြိုဆရာ/မ	<input type="checkbox"/>	<input type="checkbox"/>	သားဖွားဆရာမ	<input type="checkbox"/>	<input checked="" type="checkbox"/>	ရေပိုက်သွယ်သူ	<input type="checkbox"/>	<input type="checkbox"/>
အခြား	<input type="checkbox"/>	<input type="checkbox"/>	ပြည်သူ့ကျန်းမာရေးလုပ်သား	<input type="checkbox"/>	<input type="checkbox"/>	စက်ပြင်ဆရာ	<input checked="" type="checkbox"/>	<input type="checkbox"/>
မှတ်ချက်			မှတ်ချက်			မှတ်ချက်		

(ဃ) ကျေးရွာသို့ ရောက်ရှိနိုင်သည့် လမ်းအခြေအနေ / ကျေးရွာတစ်ရွာသည် ၎င်း၏ ကျေးရွာအုပ်စုနှင့် ဆက်သွယ်ထားသော လမ်းအခြေအနေ (အောက်ပါတို့ကိုစိုင်းပါ)

ကျောက်ကြမ်းလမ်း ကတ္တရာလမ်း ကွန်ကရစ်လမ်း မော်တော်ဆိုင်ကယ်လမ်း
 ကျောက်ခင်းလမ်း မြေသားလမ်း လူသွားလမ်း အခြား _____

(င) ကျေးရွာဖွံ့ဖြိုးမှုစီမံချက်

(၁) လူထုဝဟိုပြုစီမံကိန်းမစတင်မီ ဤကျေးရွာတွင်ကျေးရွာဖွံ့ဖြိုးမှုစီမံချက်ရှိခဲ့ပါသလား?

ပိုင်းပါ
 ရှိပါသည်/မရှိပါ(မသိပါ)

(၂) ရှိခဲ့ပါလျှင် ဤစီမံချက်ကို မည်သည့် စုနှစ်တွင်ပြင်ဆင်ခဲ့ပါသနည်း?

နှစ်-----(မသိပါ)

(၃) ဤစီမံချက်ကို ခြုံနယ်မှအတည်ပြုခဲ့ပါသလား?

ပြုခဲ့ပါသည်/မပြုခဲ့ပါ (မသိပါ)

(စ) ခရီးအကွာအဝေး

(၁) ဤကျေးရွာ၏ဝဟိုမှ ၎င်းကျေးရွာအုပ်စု၏ဝဟိုအထိ ခရီးပိုင်မည်မျှကွာဝေးသနည်း?

ပိုင် ၃ အကျပ်မသိပါ

(၂) ဤကျေးရွာမှ ၎င်းကျေးရွာအုပ်စုဝဟိုအထိ သွားလာရာတွင်ကြာမြင့်သည့်အချိန်။

ခြောက်သွေ့ရာသီတွင်ကြာချိန်--- ၅ ပီနစ် --- ထော်လာဂျီ/မော်တော်ဆိုင်ကယ်/ခြေလျင်/လား/မော်တော်ဘုတ်/အခြား-----

မိုးရာသီတွင်ကြာချိန် ၅ မိနစ်

ထော်လာဂျီ(မော်တော်ဆိုင်ကယ်)ခြေလျင်/လား/မော်တော်ဘုတ်/ အခြား -----

(ဆ) ပတ်ဝန်းကျင်ဆိုင်ရာ သဘာဝဘေးအန္တရာယ်

ဤကျေးရွာတွင် ရေကြီးခြင်းကဲ့သို့ သဘာဝဘေးအန္တရာယ်ကျရောက်ဖူးခြင်း ရှိပါသလား။

မရှိပါ ရှိပါသည် ရှိလျှင်ဖော်ပြပါ -----

(ဇ) ကျေးရွာတွင် ဖွဲ့စည်းထားသော အဖွဲ့အစည်းများ

လူထုဗဟိုပြုစီမံကိန်းမတိုင်မီ ဤကျေးရွာတွင် ကျေးရွာဖွံ့ဖြိုးရေးအတွက် အစိုးရ (သို့) ရွာသားများကိုယ်တိုင်(သို့) စီမံကိန်းတစ်ခုခုမှ ဖွဲ့စည်းထားသည့် အဖွဲ့အစည်းများရှိပါသလား။

(၁) -----

(၂) -----

(ဈ) အထွေထွေအုပ်ချုပ်ရေး ဦးစီးဌာန (GAD) မှ မှတ်တမ်းတင်ထားခြင်း

ဤကျေးရွာသည် အထွေထွေအုပ်ချုပ်ရေး ဦးစီးဌာန (GAD) မှ မှတ်တမ်းတင်ထားမှု ရှိပါသလား။

မရှိပါ ရှိပါသည်

ကျေးရွာခေါင်းဆောင်

အမည်ဦး ခိုင်ဇော်မင်း

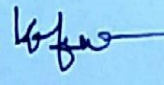
လက်မှတ်  နေ့စွဲ ၁၈.၂.၂၀၁၇

လူထုစည်းရုံးရေးမှူး

အမည် ဒေါ်စေးဖြူသူ

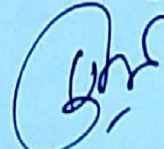
လက်မှတ်  နေ့စွဲ ၁၈.၂.၂၀၁၇

ပုံစံ - ၈ - ၁ ကျေးရွာအခြေခံအချက်အလက်များ (Form PC 1)

လက်ညွှန်ချက်။ ကျေးရွာတစ်ရွာသို့ ပထမဆုံးမိတ်ဆက်ရေး သွားရောက်သောအခါ လူထုစည်းရုံးရေးမှူးသည် ကျေးရွာ ခေါင်းဆောင်များအား ကျေးရွာအချက်အလက်များကို မေတ္တာရပ်ခံ၍ တောင်းခံရသည်။ ဤအချက်အလက်များကို စီမံကိန်း မိတ်ဆက်အစည်းဝေးမတိုင်မီတောင်းခံရမည်။ စီမံကိန်းမိတ်ဆက်အစည်းဝေးတွင် လူထုစည်းရုံးရေးမှူးသည် ဤအချက်အလက် များအား စစ်ဆေးပြီး မှန်ကန်အောင်ပြုလုပ်ရမည်။ ပြီးနောက်တွင် လူထုစည်းရုံးရေးမှူးမှ သတင်းအချက်အလက်ထဲသို့ Tablets မှ တဆင့် ဖြည့်သွင်းရမည်။

ကျေးရွာခေါင်းဆောင် အမည် ဦး ဦးစောမင်း	ကျေးရွာခေါင်းဆောင်၏ ဖုန်းနံပါတ် ၀၉-၇၉၄၆၅၄၂၉၄	လူထုစည်းရုံးရေးမှူး၏ အမည် ဒေါ်အေးမြတ်သူ
ပြည်နယ်၊တိုင်းဒေသကြီး၊ မြို့နယ်၊ ဌာန	ရွာ၊ ဖိတ်ကြီး	ကျေးရွာအုပ်စု၊ ဇွဲ၊ ကန်
		ကျေးရွာ မဟာဗျူဟာ

လူမျိုးစု	အိမ်ထောင်စုအရေအတွက်	ကိုးကွယ်သည့်ဘာသာ	အိမ်ထောင်စုအရေအတွက်
လူမျိုးစု (၁) - မြန်မာ	၁၉၉	ဘာသာ (၁) - ဗုဒ္ဓ	၁၉၉
လူမျိုးစု (၂) -----		ဘာသာ (၂) -----	
လူမျိုးစု (၃) -----		ဘာသာ (၃) -----	
လူမျိုးစုစော -----		ဘာသာစော -----	
အခြား	အရေအတွက်		
မသန်စွမ်းသူများ	၅		
သက်ကြီးရွယ်အိုများ (၆၅ နှစ် နှင့် အထက်)	၆၀		
စစ်ဘေးရှောင်			

	အမျိုးသား (အရေအတွက်)	အမျိုးသမီး (အရေအတွက်)
လူဦးရေ	၃၈၂	၃၇၈
လူမျိုးစု (၁) -----		
လူမျိုးစု (၂) -----		
လူမျိုးစု (၃) -----		
အခြား		
အိမ်ထောင်ဦးစီး	၁၉၀	၉

(ခ) အခြေခံအဆောက်အအုံ အသုံးအဆောင်များ

စာသင်ကျောင်း	အမှတ် ခြံပေါ်	ကျန်းမာရေး	အမှတ် ခြံပေါ်	ဘာသာရေး အဆောက် အအုံများ	အမှတ် ခြံပေါ်

အထက်တန်းကျောင်း	<input type="checkbox"/>	ဆေးရုံ	<input type="checkbox"/>	စေတီ	<input checked="" type="checkbox"/>
အလယ်တန်းကျောင်း	<input type="checkbox"/>	ကျန်းမာရေးဌာန	<input type="checkbox"/>	ဘုန်းကြီးကျောင်း	<input checked="" type="checkbox"/>
မူလတန်းကျောင်း	<input checked="" type="checkbox"/>	ကျန်းမာရေးဌာနခွဲ	<input type="checkbox"/>	ဟိန္ဒူဘုရားကျောင်း	<input type="checkbox"/>
မူကြိုကျောင်း	<input type="checkbox"/>	ဆေးပေးခန်း	<input type="checkbox"/>	ခရစ်ယာန်ကျောင်း	<input type="checkbox"/>
အခြား	<input type="checkbox"/>	အခြား	<input type="checkbox"/>	ဗလီ	<input type="checkbox"/>
မုတ်ချက်		မုတ်ချက်		အခြား	<input type="checkbox"/>
				မုတ်ချက်	

(ဂ) ကျွမ်းကျင်သူများမှတ်တမ်း (ကျေးရွာတွင်နေထိုင်သော သို့မဟုတ် တခြားရွာမှလာရောက်သော ကျွမ်းကျင်သူများ)

(ခ) စာသင်ကျောင်း			(၂) ကျန်းမာရေး			(၃) လက်မှုပညာရှင်		
	ရွာတွင်နေထိုင်သူ	အခြားရွာမှလာသူ		ရွာတွင်နေထိုင်သူ	အခြားရွာမှလာသူ		ရွာတွင်နေထိုင်သူ	အခြားရွာမှလာသူ
မူလတန်းပြဆရာ/မ	<input checked="" type="checkbox"/>	<input checked="" type="checkbox"/>	ဆရာစန့်	<input type="checkbox"/>	<input type="checkbox"/>	လက်သမား	<input checked="" type="checkbox"/>	<input type="checkbox"/>
အထက်တန်းပြဆရာ/မ	<input type="checkbox"/>	<input type="checkbox"/>	လက်ထောက်ကျန်းမာရေးပျိုး	<input type="checkbox"/>	<input type="checkbox"/>	ပန်းရံ	<input checked="" type="checkbox"/>	<input type="checkbox"/>
အလယ်တန်းပြဆရာ/မ	<input type="checkbox"/>	<input type="checkbox"/>	အမျိုးသမီးကျန်းမာရေးဆရာမ	<input type="checkbox"/>	<input type="checkbox"/>	လျှပ်စစ်ကျွမ်းကျင်၊ ဖိသမား	<input checked="" type="checkbox"/>	<input type="checkbox"/>
မူကြိုဆရာ/မ	<input type="checkbox"/>	<input type="checkbox"/>	သားဖွားဆရာမ	<input type="checkbox"/>	<input checked="" type="checkbox"/>	ရေငိုက်သူယ်သူ	<input checked="" type="checkbox"/>	<input type="checkbox"/>
အခြား	<input type="checkbox"/>	<input type="checkbox"/>	ပြည်သူ့ကျန်းမာရေးလုပ်သား	<input type="checkbox"/>	<input type="checkbox"/>	စက်ပြင်ဆရာ	<input checked="" type="checkbox"/>	<input type="checkbox"/>
မုတ်ချက်			မုတ်ချက်			မုတ်ချက်		

(ဃ) ကျေးရွာသို့ ရောက်ရှိနိုင်သည့် လမ်းအခြေအနေ / ကျေးရွာတစ်ရွာသည် ၎င်း၏ ကျေးရွာအုပ်စုနှင့် ဆက်သွယ်ထားသော လမ်းအခြေအနေ (အောက်ပါတို့ကိုပိုင်ပါ)

ကျောက်ကြမ်းလမ်း ကတ္တရာလမ်း ကွန်ကရစ်လမ်း မော်တော်ဆိုင်ကယ်လမ်း
 ကျောက်ခင်းလမ်း မြေသားလမ်း လူသွားလမ်း အခြား ဂျစ်၊ ဂမ္ဘီ

(င) ကျေးရွာဖွံ့ဖြိုးမှုစီမံချက်

- (၁) လူထုဗဟိုပြုစီမံကိန်းမစတင်မှီ ဤကျေးရွာတွင်ကျေးရွာဖွံ့ဖြိုးမှု စီမံချက်ရှိခဲ့ပါသလား? ပိုင်ပါ
ရှိပါသည်/မရှိပါ/မသိပါ
- (၂) ရှိခဲ့ပါလျှင် ဤစီမံချက်ကို မည်သည့် ခုနှစ်တွင်ပြင်ဆင်ခဲ့ပါသနည်း? နှစ်-----/မသိပါ
- (၃) ဤစီမံချက်ကို မြို့နယ်မှအတည်ပြုခဲ့ပါသလား? ပြုခဲ့ပါသည်/မပြုခဲ့ပါ /မသိပါ

(စ) ခရီးအကွာအဝေး

- (၁) ဤကျေးရွာ၏ဗဟိုမှ ၎င်းကျေးရွာအုပ်စု၏ဗဟိုအထိ ခရီးမိုင်မည်မျှကွာဝေးသနည်း? မိုင် ၃၀၀ မသိပါ
- (၂) ဤကျေးရွာမှ ၎င်းကျေးရွာအုပ်စုဗဟိုအထိ သွားလာရာတွင်ကြာမြင့်သည့်အချိန်

ခြောက်သွေ့ရာသီတွင်ကြာချိန် ၅ မိနစ် ----- (ထော်လာဂျီ/မော်တော်ဆိုင်ကယ်/မြေလျင်/လား/မော်တော်ဘုတ်/အခြား-----)

မိုးရာသီတွင်ကြာချိန် ၅ မိနစ် ----- (ထော်လာဂျီ/မော်တော်ဆိုင်ကယ်/မြေလျင်/လား/မော်တော်ဘုတ်/အခြား-----)

(ဆ) ပတ်ဝန်းကျင်ဆိုင်ရာ သဘာဝဘေးအန္တရာယ်

ဤကျေးရွာတွင် ရေကြီးခြင်းကဲ့သို့ သဘာဝဘေးအန္တရာယ်ကျရောက်ဖူးခြင်း ရှိပါသလား။

မရှိပါ ရှိပါသည် ရှိလျှင်ဖော်ပြပါ -----

(ဇ) ကျေးရွာတွင် ဖွဲ့စည်းထားသော အဖွဲ့အစည်းများ

လူထုပဟိုပြုစီမံကိန်းမတိုင်မီ ဤကျေးရွာတွင် ကျေးရွာဖွံ့ဖြိုးရေးအတွက် အစိုးရ (သို့) ရွာသားများကိုယ်တိုင်(သို့) စီမံကိန်းတစ်ခုခုမှ ဖွဲ့စည်းထားသည့် အဖွဲ့အစည်းများရှိပါသလား။

(၁) မြေစိုက်ရေး -----

(၂) -----

(ဈ) အထွေထွေအုပ်ချုပ်ရေး ဦးစီးဌာန (GAD) မှ မှတ်တမ်းတင်ထားခြင်း

ဤကျေးရွာသည် အထွေထွေအုပ်ချုပ်ရေး ဦးစီးဌာန (GAD) မှ မှတ်တမ်းတင်ထားမှု ရှိပါသလား။

မရှိပါ ရှိပါသည်

ကျေးရွာခေါင်းဆောင်

အမည် ဦး နိုင်ဇော်မင်း

လက်မှတ်  နေ့စွဲ ၉.၁၁.၂၀၁၇

လူထုစည်းရုံးရေးမှူး

အမည် ဒေါ်စေးမြတ်သူ

လက်မှတ်  နေ့စွဲ ၉.၁၁.၂၀၁၇

ပုံစံ - ၈ - ၁ ကျေးရွာအခြေခံအချက်အလက်များ (Form PC 1)

လမ်းညွှန်ချက်။ ကျေးရွာတစ်ရွာသို့ ပထမဆုံးမိတ်ဆက်ခရီး သွားရောက်သောအခါ လူထုစည်းရုံးရေးမှူးသည် ကျေးရွာ ခေါင်းဆောင်များအား ကျေးရွာအချက်အလက်များကို မေတ္တာရပ်ခံ၍ တောင်းခံရသည်။ ဤအချက်အလက်များကို စီမံကိန်း မိတ်ဆက်အစည်းဝေးမတိုင်မီတောင်းခံရမည်။ စီမံကိန်းမိတ်ဆက်အစည်းဝေးတွင် လူထုစည်းရုံးရေးမှူးသည် ဤအချက်အလက် များအား စစ်ဆေးပြီး မှန်ကန်အောင်ပြုလုပ်ရမည်။ ပြီးနောက်တွင် လူထုစည်းရုံးရေးမှူးမှ သတင်းအချက်အလက်ထဲသို့ Tablets မှ တစ်ဆင့် ဖြည့်သွင်းရမည်။

ကျေးရွာခေါင်းဆောင် အမည် ဦးချမ်းသာ	ကျေးရွာခေါင်းဆောင်၏ ဖုန်းနံပါတ် ၀၉-၉၆၁၉၇၈၄၆၂	လူထုစည်းရုံးရေးမှူး၏ အမည် ဒေါ်အေးမြတ်သူ
ပြည်နယ်၊တိုင်းဒေသကြီး မြို့နယ်	နယ်	ကျေးရွာအုပ်စု

လူဦးရေ	အိမ်ထောင်စုအရေအတွက်	ကိုးကွယ်သည့်ဘာသာ	အိမ်ထောင်စုအရေအတွက်
လူမျိုးစု (၁) -----	၁၉၉	ဘာသာ (၁) ဗုဒ္ဓ -----	၁၉၉
လူမျိုးစု (၂) -----		ဘာသာ (၂) -----	
လူမျိုးစု (၃) -----		ဘာသာ (၃) -----	
လူမျိုးစုရော -----		ဘာသာရော -----	
အခြား	အရေအတွက်		
မသန်စွမ်းသူများ	၅		
သက်ကြီးရွယ်အိုများ (၆၅ နှစ် နှင့် အထက်)	၆၀		
စစ်ဘေးရှောင်			

	အမျိုးသား (အရေအတွက်)	အမျိုးသမီး (အရေအတွက်)
လူဦးရေ	၃၉၇	၄၃၅
လူမျိုးစု (၁)-----		
လူမျိုးစု (၂)-----		
လူမျိုးစု (၃)-----		
အခြား		
အိမ်ထောင်စဦးစီး	၁၆၇	၃၂

(ခ) အခြေခံအောက်အဖွဲ့ အသုံးအဆောင်များ

စာသင်ကျောင်း	အမှတ် ခြံပေါ်	ကျန်းမာရေး	အမှတ် ခြံပေါ်	ဘာသာရေး အဆောက် အအုံများ	အမှတ် ခြံပေါ်
--------------	------------------	------------	------------------	----------------------------	------------------

အထက်တန်းကျောင်း	<input type="checkbox"/>	ဆေးရုံ	<input type="checkbox"/>	စေတီ	<input checked="" type="checkbox"/>
အလယ်တန်းကျောင်း	<input type="checkbox"/>	ကျန်းမာရေးဌာန	<input type="checkbox"/>	ဘုန်းကြီးကျောင်း	<input checked="" type="checkbox"/>
မူလတန်းကျောင်း	<input checked="" type="checkbox"/>	ကျန်းမာရေးဌာနခွဲ	<input type="checkbox"/>	ဟိန္ဒူဘုရားကျောင်း	<input type="checkbox"/>
မူကြိုကျောင်း	<input type="checkbox"/>	ဆေးပေးခန်း	<input type="checkbox"/>	ခရစ်ယာန်ကျောင်း	<input type="checkbox"/>
အခြား	<input type="checkbox"/>	အခြား	<input type="checkbox"/>	ဗလီ	<input type="checkbox"/>
				အခြား	<input type="checkbox"/>
မှတ်ချက်		မှတ်ချက်		မှတ်ချက်	

(ဂ) ကျွမ်းကျင်သူများမှတ်တမ်း (ကျေးရွာတွင်နေထိုင်သော သို့မဟုတ် တခြားရွာမှလာရောက်သော ကျွမ်းကျင်သူများ)

(၁) စာသင်ကျောင်း			(၂) ကျန်းမာရေး			(၃) လက်မှုပညာရှင်		
	ရွာတွင်နေထိုင်သူ	အခြားရွာမှလာသူ		ရွာတွင်နေထိုင်သူ	အခြားရွာမှလာသူ		ရွာတွင်နေထိုင်သူ	အခြားရွာမှလာသူ
မူလတန်းပြဆရာ/မ	<input checked="" type="checkbox"/>	<input checked="" type="checkbox"/>	ဆရာဝန်	<input type="checkbox"/>	<input type="checkbox"/>	လက်သမား	<input checked="" type="checkbox"/>	<input type="checkbox"/>
အထက်တန်းပြဆရာ/မ	<input type="checkbox"/>	<input type="checkbox"/>	လက်ထောက်ကျန်းမာရေးမှူး	<input type="checkbox"/>	<input type="checkbox"/>	ပန်းရံ	<input checked="" type="checkbox"/>	<input type="checkbox"/>
အလယ်တန်းပြဆရာ/မ	<input type="checkbox"/>	<input type="checkbox"/>	အမျိုးသမီးကျန်းမာရေးဆရာမ	<input type="checkbox"/>	<input type="checkbox"/>	လျှပ်စစ်ကျွမ်းကျင်၊ ဖိသမား	<input checked="" type="checkbox"/>	<input type="checkbox"/>
မူကြိုဆရာ/မ	<input type="checkbox"/>	<input type="checkbox"/>	သားဖွားဆရာမ	<input type="checkbox"/>	<input checked="" type="checkbox"/>	ရေပိုက်သွယ်သူ	<input type="checkbox"/>	<input type="checkbox"/>
အခြား	<input type="checkbox"/>	<input type="checkbox"/>	ပြည်သူ့ကျန်းမာရေးလုပ်သား	<input type="checkbox"/>	<input type="checkbox"/>	စက်ပြင်ဆရာ	<input checked="" type="checkbox"/>	<input type="checkbox"/>
မှတ်ချက်			မှတ်ချက်			မှတ်ချက်		

(ဃ) ကျေးရွာသို့ ရောက်ရှိနိုင်သည့် လမ်းအခြေအနေ /ကျေးရွာတစ်ရွာသည် ၎င်း၏ ကျေးရွာအုပ်စုနှင့် ဆက်သွယ်ထားသော လမ်းအခြေအနေ (အောက်ပါတို့ကိုပိုင်းပါ)

ကျောက်ကြမ်းလမ်း ကတ္တရာလမ်း ကွန်ကရစ်လမ်း မော်တော်ဆိုင်ကယ်လမ်း
 ကျောက်ခင်းလမ်း မြေသားလမ်း လူသွားလမ်း အခြား _____

(င) ကျေးရွာဖွံ့ဖြိုးမှုစီမံချက်

(၁) လူထုပဟိုပြုစီမံကိန်းမစတင်မီ ဤကျေးရွာတွင်ကျေးရွာဖွံ့ဖြိုးမှု စီမံချက်ရှိခဲ့ပါသလား? ပိုင်းပါ
 ရှိပါသည်/မရှိပါ/မသိပါ
 (၂) ရှိခဲ့ပါလျှင် ဤစီမံချက်ကို မည်သည့် ခုနှစ်တွင်ပြင်ဆင်ခဲ့ပါသနည်း? နှစ်-----/မသိပါ
 (၃) ဤစီမံချက်ကို မြို့နယ်မှအတည်ပြုခဲ့ပါသလား? ပြုခဲ့ပါသည်/မပြုခဲ့ပါ/မသိပါ

(စ) ခရီးအကွာအဝေး

(၁) ဤကျေးရွာ၏ဗဟိုမှ ၎င်းကျေးရွာအုပ်စု၏ဗဟိုအထိ ခရီးခိုင်မည်မျှကွာဝေးသနည်း? မိုင်-----/မသိပါ
 (၂) ဤကျေးရွာမှ ၎င်းကျေးရွာအုပ်စုဗဟိုအထိ သွားလာရာတွင်ကြာမြင့်သည့်အချိန်။

ခြောက်သွေ့ရာသီတွင်ကြာချိန် ----- ၅ မိနစ် ----- ထော်လာရီ/မော်တော်ဆိုင်ကယ်/ခြေလျင်/လား/မော်တော်ဘုတ်/
 အခြား -----
 မိုးရာသီတွင်ကြာချိန် ----- ၅ မိနစ် ----- ထော်လာရီ/မော်တော်ဆိုင်ကယ်/ခြေလျင်/လား/မော်တော်ဘုတ်/
 အခြား -----

(ဆ) ပတ်ဝန်းကျင်ဆိုင်ရာ သဘာဝဘေးအန္တရာယ်

ဤကျေးရွာတွင် ရေကြီးခြင်းကဲ့သို့ သဘာဝဘေးအန္တရာယ်ကျရောက်ဖူးခြင်း ရှိပါသလား။

မရှိပါ ရှိပါသည် ရှိလျှင်ဖော်ပြပါ -----

(ဇ) ကျေးရွာတွင် ဖွဲ့စည်းထားသော အဖွဲ့အစည်းများ

လူထုဗဟိုပြုစီမံကိန်းမတိုင်မီ ဤကျေးရွာတွင် ကျေးရွာဖွံ့ဖြိုးရေးအတွက် အစိုးရ (သို့) ရွာသားများကိုယ်တိုင်(သို့) စီမံကိန်းတစ်ခုခုမှ ဖွဲ့စည်းထားသည့် အဖွဲ့အစည်းများရှိပါသလား။

(၁) -----

(၂) -----

(ဈ) အထွေထွေအုပ်ချုပ်ရေး ဦးစီးဌာန (GAD) မှ မှတ်တမ်းတင်ထားခြင်း

ဤကျေးရွာသည် အထွေထွေအုပ်ချုပ်ရေး ဦးစီးဌာန (GAD) မှ မှတ်တမ်းတင်ထားမှု ရှိပါသလား။

မရှိပါ ရှိပါသည်

ကျေးရွာခေါင်းဆောင်

အမည် ဦးချမ်းသာ

လက်မှတ်  နေ့စွဲ ၁၄.၉.၂၀၁၈

လူထုစည်းရုံးရေးမှူး

အမည် ဒေါ်အေးမြတ်သူ

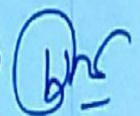
လက်မှတ်  နေ့စွဲ ၁၄.၉.၂၀၁၈

ပုံစံ - ၈ - ၁ ကျေးရွာအခြေခံအချက်အလက်များ (Form PC 1)

လမ်းညွှန်ချက်၊ ကျေးရွာတစ်ရွာသို့ ပထမဆုံးမိတ်ဆက်ခရီးသွားရောက်သောအခါ လူထုစည်းရုံးရေးမှူးသည် ကျေးရွာခေါင်းဆောင်များအားကျေးရွာအချက်အလက်များကိုပေတ္တာရပ်ခံ၍တောင်းခံရသည်။ ဤအချက်အလက်များကိုစီမံကိန်းမိတ်ဆက်အစည်းဝေးမတိုင်မီတောင်းခံရမည်။ စီမံကိန်းမိတ်ဆက်အစည်းဝေးတွင် လူထုစည်းရုံးရေးမှူးသည် ဤအချက်အလက်များအား စစ်ဆေးပြီး မှန်ကန်အောင်ပြုလုပ်ရမည်။ ပြီးနောက်တွင် လူထုစည်းရုံးရေးမှူးမှ သတင်းအချက်အလက်ထဲသို့ Tablets မှ တဆင့် ဖြည့်သွင်းရမည်။

ကျေးရွာခေါင်းဆောင် အမည် ဦး ချစ်သာ	ကျေးရွာခေါင်းဆောင်၏ ဖုန်းနံပါတ် ၀၉-၉၆၁၉၇၆၄၉၂	လူထုစည်းရုံးရေးမှူး၏အမည် ဒေါ်အေးမြတ်သူ
ပြည်နယ်၊တိုင်းဒေသကြီး မန္တလေး	မြို့နယ် ခွားထိုးမြို့	ကျေးရွာအုပ်စု ငါးကန်
		ကျေးရွာ မကျီးကုန်း

က၊ လူဦးရေ

လူမျိုးစု	အိမ်ထောင်စုအရေအတွက်	ကိုးကွယ်သည့်ဘာသာ	အိမ်ထောင်စုအရေအတွက်
လူမျိုးစု (၁)-----	၁၉၉	ဘာသာ(၁)-----	၁၉၉
လူမျိုးစု (၂)-----		ဘာသာ(၂)-----	
လူမျိုးစု (၃)-----		ဘာသာ(၃)-----	
လူမျိုးစုရော-----		ဘာသာရော-----	
အခြား			
	အရေအတွက်		
မသန်စွမ်းသူများ	၅		
သက်ကြီးရွယ်အိုများ (၆၅ နှစ် နှင့် အထက်)	၆၀		
စစ်ဘေးရှောင်			

	အမျိုးသား(အရေအတွက်)	အမျိုးသမီး(အရေအတွက်)	စုစုပေါင်းအရေအတွက်
လူဦးရေ	၃၉၈	၄၃၅	၈၃၃
လူမျိုးစု (၁)-----			
လူမျိုးစု (၂)-----			
လူမျိုးစု (၃)-----			
အခြား			

အိမ်ထောင်ဦးစီး	၁၆၇	၃၂	၁၉၉
----------------	-----	----	-----

(ခ) အခြေခံအဆောက်အအုံ အသုံးအဆောင်များ

စာသင်ကျောင်း	အမှတ် ဖြစ်ပါ	ကျန်းမာရေး	အမှတ် ဖြစ်ပါ	ဘာသာရေးအဆောက် အအုံများ	အမှတ် ဖြစ်ပါ
အထက်တန်းကျောင်း	<input type="checkbox"/>	ဆေးရုံ	<input type="checkbox"/>	စေတီ	<input checked="" type="checkbox"/>
အလယ်တန်းကျောင်း	<input type="checkbox"/>	ကျန်းမာရေးဌာန	<input type="checkbox"/>	ဘုန်းကြီးကျောင်း	<input checked="" type="checkbox"/>
မူလတန်းကျောင်း	<input checked="" type="checkbox"/>	ကျန်းမာရေးဌာနခွဲ	<input type="checkbox"/>	ဟိန္ဒူဘုရားကျောင်း	<input type="checkbox"/>
မူကြိုကျောင်း	<input type="checkbox"/>	ဆေးပေးခန်း	<input type="checkbox"/>	ရေစက်ကျောင်း	<input type="checkbox"/>
အခြား	<input type="checkbox"/>	အခြား	<input type="checkbox"/>	ဝလီ	<input type="checkbox"/>
				အခြား	<input type="checkbox"/>
မှတ်ချက်		မှတ်ချက်		မှတ်ချက်	

(ဂ) ကျွမ်းကျင်သူများမှတ်တမ်း (ကျေးရွာတွင်နေထိုင်သော သို့မဟုတ် တခြားရွာမှလာရောက်သောကျွမ်းကျင်သူများ)

	(၁) စာသင်ကျောင်း		(၂) ကျန်းမာရေး			(၃) လက်မှုပညာရှင်		
	ရွာတွင်နေ ထိုင်သူ	အခြားရွာမှ လာသူ		ရွာတွင်နေ ထိုင်သူ	အခြား ရွာမှ လာသူ		ရွာတွင် နေထိုင်သူ	အခြားရွာ မှလာသူ
လတန်းပြဆရာ/မ	<input checked="" type="checkbox"/>	<input checked="" type="checkbox"/>	ဆရာဝန်	<input type="checkbox"/>	<input type="checkbox"/>	လက်သမား	<input checked="" type="checkbox"/>	<input type="checkbox"/>
အထက်တန်းပြဆရာ/မ	<input type="checkbox"/>	<input type="checkbox"/>	လက်ထောက် ကျန်းမာရေးမှူး	<input type="checkbox"/>	<input type="checkbox"/>	ပန်းရံ	<input checked="" type="checkbox"/>	<input type="checkbox"/>
အလယ်တန်းပြဆရာ/မ	<input type="checkbox"/>	<input type="checkbox"/>	အမျိုးသမီးကျန်းမာရေး ဆရာမ	<input type="checkbox"/>	<input type="checkbox"/>	လျှပ်စစ်ကျွမ်းကျင်၊ မီးသမား	<input checked="" type="checkbox"/>	<input type="checkbox"/>
မူကြိုဆရာ/မ	<input type="checkbox"/>	<input type="checkbox"/>	သားဖွားဆရာမ	<input type="checkbox"/>	<input checked="" type="checkbox"/>	ရေပိုက်သူယ်သူ	<input type="checkbox"/>	<input type="checkbox"/>
အခြား	<input type="checkbox"/>	<input type="checkbox"/>	ပြည်သူ့ကျန်းမာရေးလုပ်သား	<input type="checkbox"/>	<input type="checkbox"/>	စက်ပြင်ဆရာ	<input checked="" type="checkbox"/>	<input type="checkbox"/>
မှတ်ချက်			မှတ်ချက်			မှတ်ချက်		

(ဃ) ကျေးရွာသို့ ရောက်ရှိနိုင်သည့်လမ်းအခြေအနေ / ကျေးရွာတစ်ရွာသည် ၎င်း၏ကျေးရွာအုပ်စုနှင့် ဆက်သွယ်ထားသော လမ်းအခြေအနေ (အောက်ပါတို့ကိုပိုင်းပါ)

ကျောက်ကြွယ်လမ်း ကက္ကရာလမ်း ကွန်ကရစ်လမ်း မော်တော်ဆိုင်ကယ်လမ်း
 ကျောက်ခဲလမ်း မြေသားလမ်း လှေသွားလမ်း အခြား _____

(င) ကျေးရွာရှိ ခြံစီမံခန့်ခွဲရေး

- (၁) လူထုတော်ကြံ့ခိုင်ရေးအဖွဲ့အစည်းသည် ကျေးရွာတွင် ကျေးရွာရှိ ခြံစီမံခန့်ခွဲရေး စီမံချက်ကို ခံယူပါသလော? မူ့ပါသည်/မူ့မပါသည်
- (၂) မူ့ပါလျှင် ဤစီမံခန့်ခွဲရေးကို ဖြည့်ဆည်းပေးရန် အစီအစဉ် ရှိပါသလော? ရှိ/မရှိ
- (၃) ဤစီမံခန့်ခွဲရေးကို ဖြည့်ဆည်းပေးရန် အစီအစဉ် ရှိပါသလော? ရှိပါသည်/မရှိပါ မရှိပါ

(စ) ဝန်ဆောင်မှုအခွင့်အလမ်း

- (၁) ဤကျေးရွာရှိ လူထုတော်ကြံ့ခိုင်ရေးအဖွဲ့အစည်းသည် ဝန်ဆောင်မှုပေးပါသလော? မူ့ မရှိပါ
 - (၂) ဤကျေးရွာမှ လူထုတော်ကြံ့ခိုင်ရေးအဖွဲ့အစည်းသည် ဝန်ဆောင်မှုပေးပါသလော? မူ့ မရှိပါ
- မြေကွဲအသွယ်တွင် ကြာချိန် ၅ မိနစ် ဝက်ဂဟာ မော်တော်ဆိုင်ကယ်/မြေကွဲ/လမ်း/မော်တော်ဆိုင်/အခြား _____
- မိုးရာသီတွင် ကြာချိန် ၅ မိနစ် ဝက်ဂဟာ မော်တော်ဆိုင်ကယ်/မြေကွဲ/လမ်း/မော်တော်ဆိုင်/အခြား _____

(ဆ) ဝက်ဂဟာတွင် ဆိုင်ရာသဘာဝဘေးအန္တရာယ်

ဤကျေးရွာတွင် မြေကွဲခြင်းကို သဘာဝဘေးအန္တရာယ် ကျရောက်မှုအဖြစ် ခံယူပါသလော? မူ့ပါသည်/မူ့မပါသည်

မူ့မပါသည် မူ့ပါသည် မူ့လျှင် ခေါ်ပြပါ _____

(ဇ) ကျေးရွာတွင် ခွဲစိတ်ထားသော အဖွဲ့အစည်းများ

လူထုတော်ကြံ့ခိုင်ရေးအဖွဲ့အစည်းသည် ဤကျေးရွာတွင် ကျေးရွာရှိ ခြံစီမံခန့်ခွဲရေးအဖွဲ့အစည်းကို အစီအစဉ် (သို့) ခွဲစိတ်ထားသော အဖွဲ့အစည်းကို အစီအစဉ် (သို့) စီမံခန့်ခွဲရေးအဖွဲ့အစည်းအဖြစ် ခံယူပါသလော?

(၁) _____

(၂) _____

(ဈ) အသွေးတွေ့အုပ်ချုပ်ရေး ဦးစီးဌာန (GAD) မှ မှတ်တမ်းတင်ထားခြင်း

ဤကျေးရွာသည် အသွေးတွေ့အုပ်ချုပ်ရေး ဦးစီးဌာန (GAD) မှ မှတ်တမ်းတင်ထားမှု ရှိပါသလော? မူ့ပါသည်/မူ့မပါသည်

မူ့မပါသည် မူ့ပါသည်

ကျေးရွာခေါင်းဆောင် အမည် ဦးဗျင်းသာ
 လက်မှတ် [Signature] ၀၄.၆.၂၀.၉.၂၀၁၉

လူထုတော်ကြံ့ခိုင်ရေးအဖွဲ့ အမည် ဒေါ်စောဇွတ်သူ
 လက်မှတ် [Signature] ၀၄.၆.၂၀.၉.၂၀၁၉

စီမံကိန်းစက်ဝန်းအချိန်ဇယား (ပုံစံ-၂)

ပုံစံ - ၀ - ၂ - စီမံကိန်းစက်ဝန်းအချိန်ဇယား (PC 2)

လမ်းညွှန်ချက် သက်တိုင်ရာလူထုစည်းရုံးရေး/လက်ထောက်နည်းပညာများမှ စီမံကိန်းစက်ဝန်းအဆင့်တစ်ရပ်ပြီးစီးတိုင်း ကျေးရွာနှင့် ကျေးရွာအုပ်စုအတွက် ဤပုံစံကို ဖြည့်သွင်းရမည်။

စည်းရုံးရေးမှူး/ဝန်ထမ်း အမည် ဖော်စော၊ ဖြတ်သုရ

နေ့စွဲ ၂၅.၇.၂၀၁၇ စက်ဝန်းအားအမှတ်ဖြစ်ပါ စက်ဝန်း(၁) စက်ဝန်း(၂) စက်ဝန်း(၃)

ပြည်နယ်/တိုင်း မြို့နယ် ဦးထွန်းကြီး ကျေးရွာအုပ်စု ၇၂ ကျေးရွာ မ ကျီးလူနဲ့

စီမံကိန်းစောင့်ရှောက်မှုအဆင့်များ	နေ့စွဲ		အစည်းအဝေးတွင်တက်ရောက်သူအရေအတွက်			
	စတင်သည့် နေ့	ပြီးဆုံးသည့်နေ့	အမျိုးသား အရေအတွက်	အမျိုးသမီး အရေအတွက်	အိမ်ထောင်စု အရေအတွက်	လူမျိုးစုတက်ရောက်သူ အရေအတွက် နှင့် လူမျိုးစုအမည်
၁။ ကျေးရွာစီမံကိန်း မိတ်ဆက်အစည်းအဝေး	၆.၇.၂၀၁၇	၆.၇.၂၀၁၇	၂၆	၇၉	၁၀၅	၁၀၅ ၁၀၅ ၁၀၅
၂။ ကျေးရွာဖွံ့ဖြိုးရေး စီမံချက်ရေးဆွဲခြင်း အစည်းအဝေး	၇.၇.၂၀၁၇	၇.၇.၂၀၁၇	၂၉	၆၅	၉၄	၉၄ ၉၄ ၉၄
၃။ ကျေးရွာအုပ်စု လုပ်ငန်းဆုံးဖြတ်ချက်ချသည့် အစည်းအဝေး	၁၅.၇.၁၇	၁၅.၇.၁၇	၂၃	၁၄	၃၇	၃၇ ၃၇ ၃၇
၄။ မြို့နယ်အဆင့် စီမံကိန်းရေးဆွဲရေး နှင့် အကောင်အထည်ဖော်ရေးကော်မတီ၏ စီမံကိန်း သုံးသပ်မှု အစည်းအဝေး	၁၀.၄.၁၇	၁၀.၄.၁၇	မရှိ	မရှိ	မရှိ	မရှိ
၅။ မြို့နယ် စီမံကိန်းရေးဆွဲရေး နှင့် အကောင်အထည်ဖော်ရေး ကော်မတီ၏ဆုံးဖြတ်မှုကို ရွာသို့ အသိပေး အကြောင်းကြားသည့် အစည်းအဝေး	၁၄.၅.၁၇	၁၄.၅.၁၇	၂၂	၄၅	၆၇	၆၇ ၆၇ ၆၇
၆။ စီမံကိန်းလုပ်ငန်းခွဲစီမံချက်ရေးဆွဲခြင်း အစည်းအဝေး	၁၉.၅.၁၇	၁၉.၅.၁၇	၇	၇	၁၄	၁၄ ၁၄ ၁၄
၆.၁။ စီမံကိန်းလုပ်ငန်း အကောင်အထည်ဖော် ရေးအပ်အစဉ် ရေးဆွဲခြင်း	၁၉.၅.၁၇	၁၉.၅.၁၇	၇	၇	၁၄	၁၄ ၁၄ ၁၄

၆.၂ ယယ်ယူရေးအစီအစဉ် ရေးဆွဲခြင်း	၁၉.၅.၁၇	၁၉.၅.၁၇	၇	၇	၇	၁၄	၁၄	မဟာ
၆.၃၊ ဘဏ္ဍာရေးကန်ကျမှု လျာထားအစီအစဉ် ရေးဆွဲခြင်း	၁၉.၅.၁၇	၁၉.၅.၁၇	၇	၇	၇	၁၄	၁၄	မဟာ
၆.၄၊ ပြင်/ထိန်းအစီအစဉ် ရေးဆွဲခြင်း	၁.၈.၁၇	၁.၈.၁၇	၂၅	၄၇	၄၇	၇၂	၇၂	မဟာ
၇၊ စီမံကိန်းလုပ်ငန်းခွဲ တိုးတက်မှု စောင့်ကြည့်အစည်းအဝေး								
၇.၁၊ အစည်းအဝေး ပထမအကြိမ်	၃၀.၅.၁၇	၃၀.၅.၁၇	၂၅	၃၅	၃၅	၆၀	၆၀	မဟာ
၇.၂၊ အစည်းအဝေး ဒုတိယအကြိမ်	၄.၆.၁၇	၄.၆.၁၇	၂၂	၃၉	၃၉	၆၁	၆၁	မဟာ
၇.၃၊ အစည်းအဝေး တတိယအကြိမ်								
၈၊ စီမံကိန်းလုပ်ငန်းခွဲ အပြီးသတ်စစ်ဆေးခြင်း အစည်းအဝေး	၃.၈.၁၇	၃.၈.၁၇	၃၇	၁၀၁	၁၀၁	၁၃၈	၁၃၈	မဟာ
၉၊ လူထုစစ်ဆေးမှုအစည်းအဝေး	၃.၈.၁၇	၃.၈.၁၇	၃၇	၁၀၁	၁၀၁	၁၃၈	၁၃၈	မဟာ

ပုံစံ - ၈ - ၂ - စီမံကိန်းစက်ဝန်းအချိန်ဇယား (PC 2)

လမ်းညွှန်ချက်၊ သက်ဆိုင်ရာလူထုစည်းရုံးရေးမှူး/လက်ထောက်နည်းပညာမှူးများမှ စီမံကိန်းစက်ဝန်းအဆင့်တစ်ခုစီပြီးစီးတိုင်း ကျေးရွာနှင့် ကျေးရွာအုပ်စုအတွက် ဤပုံစံကို ဖြည့်သွင်းရမည်။

စည်းရုံးရေးမှူး/ဝန်ထမ်း အမည် ဒေါ်စေးဖြူ

နေ့စွဲ ၂၀၁၁-၂၀၁၂ စက်ဝန်းအားအမှတ်ဖြစ်ပါ စက်ဝန်း(၁) စက်ဝန်း(၂) စက်ဝန်း(၃)

ပြည်နယ်/တိုင်း မန္တလေး မြို့နယ် နားကီး ကျေးရွာအုပ်စု ဒေါ်စေးဖြူ ကျေးရွာ မက္ခန္ဓာ

စီမံကိန်းအဆင့်များ	နေ့စွဲ		အစည်းအဝေးတွင်တက်ရောက်သူအရေအတွက်			
	စတင်သည့် နေ့	ပြီးဆုံးသည့်နေ့	အချိုးသား အရေအတွက်	အချိုးသမီး အရေအတွက်	အိမ်ထောင်စု အရေအတွက်	လူမျိုးစုတက်ရောက်သူ အရေအတွက် နှင့် လူမျိုးစုအမည်
၁။ ကျေးရွာစီမံကိန်း မိတ်ဆက်အစည်းအဝေး	၂၀၁၁-၁၂-၁၅	၂၀၁၁-၁၂-၁၅	၂၈	၅၅	၁၁၃	၁၀၃ ၁၆၈
၂။ ကျေးရွာဖွံ့ဖြိုးရေး စီမံချက်ရေးဆွဲခြင်း အစည်းအဝေး	၂၀၁၁-၁၂-၁၅	၂၀၁၁-၁၂-၁၅	၂၈	၅၅	၁၀၃	၁၀၃ ၁၆၈
၃။ ကျေးရွာအုပ်စု လုပ်ငန်းဆုံးဖြတ်ချက်ချသည့် အစည်းအဝေး						
၄။ မြို့နယ်အဆင့် စီမံကိန်းရေးဆွဲရေး နှင့် အကောင်အထည်ဖော်ရေးကော်မတီ၏ စီမံကိန်း သုံးသပ်မှု အစည်းအဝေး	၁၁-၅-၁၂		မလို	မလို	မလို	မလို
၅။ မြို့နယ် စီမံကိန်းရေးဆွဲရေး နှင့် အကောင်အထည်ဖော်ရေး ကော်မတီ၏ဆုံးဖြတ်မှုကို ရွာသို့ အသိပေး အကြောင်းကြားသည့် အစည်းအဝေး	၁၄-၁-၁၈	၁၄-၁-၁၈	၂၇	၄၈	၇၅	၇၅ ၁၆၈
၆။ စီမံကိန်းလုပ်ငန်းဆွဲစီမံချက်ရေးဆွဲခြင်း အစည်းအဝေး						
၆.၁။ စီမံကိန်းလုပ်ငန်း အကောင်အထည်ဖော် ရေးအစီအစဉ် ရေးဆွဲခြင်း						

၆.၂။ ဝယ်ယူရေးအစီအစဉ် ရေးဆွဲခြင်း								
၆.၃။ ဘဏ္ဍာရေးကုန်ကျမှု လျာထားအစီအစဉ် ရေးဆွဲခြင်း								
၆.၄။ ပြင်/ထိန်းအစီအစဉ် ရေးဆွဲခြင်း								
၇။ စီမံကိန်းလုပ်ငန်းခွဲ တိုးတက်မှု စောင့်ကြည့် အစည်းအဝေး								
၇.၁။ အစည်းအဝေး ပထမအကြိမ်								
၇.၂။ အစည်းအဝေး ဒုတိယအကြိမ်								
၇.၃။ အစည်းအဝေး တတိယအကြိမ်								
၈။ စီမံကိန်းလုပ်ငန်းခွဲ အပြီးသတ်စစ်ဆေးခြင်း အစည်းအဝေး								
၉။ လူထုစစ်ဆေးပွဲအစည်းအဝေး								

ပုံစံ - ၀ - ၂ - စီမံကိန်းစက်ဝန်းအချိန်ဇယား (PC 2)

လမ်းညွှန်ချက်၊ သတ်ဆိုင်ရာလူထုစည်းရုံးရေးမှု/လက်ထောက်နည်းပညာမျိုးများမှ စီမံကိန်းစက်ဝန်းအဆင့်တစ်ရပ်ပြီးစီးတိုင်း ကျေးရွာနှင့် ကျေးရွာအုပ်စုအတွက် ဤပုံစံကို ဖြည့်သွင်းရမည်။

စည်းရုံးရေးမှု/ဝန်ထမ်း အမည် **ဇော်အေးဖြူ**

နေ့စွဲ **၂၅.၉.၂၀၁၈**

ပြည်နယ်/တိုင်း **မန္တလေး** မြို့နယ် **ရွာ** **ထိုးထိုးကြီး** ကျေးရွာအုပ်စု **ကြီးကုန်း** ကျေးရွာ **မကျီးကုန်း**

စက်ဝန်းအားအမှတ်ခြိပ်ပါ စက်ဝန်း(၁) စက်ဝန်း(၂) စက်ဝန်း(၃)

စက်ဝန်း(၄)

စီမံကိန်းဆောင်ရွက်မှုအဆင့်များ	နေ့စွဲ		အစည်းအဝေးတွင်တက်ရောက်သူအရေအတွက်					အိမ်ထောင်စု %
	စတင်သည့် နေ့.	ပြီးဆုံးသည့် နေ့.	အချိုးသား အရေအတွက်	အချိုးသမီး အရေအတွက်	အိမ်ထောင်စု အရေအတွက်	လူမျိုးစုတက်ရောက်သူ အရေအတွက်နှင့် လူမျိုးစုအမည်	အိမ်ထောင်စု ဝေါင်း	
၁။ ကျေးရွာစီမံကိန်း မိတ်ဆက်အစည်းအဝေး	၂၅.၉.၁၈	၂၅.၉.၁၈	၅၇	၂၃	၁၈၀	၁၈၀	၁၉၉	၉၀.၄၅%
၂။ ကျေးရွာစွဲပြီးရေး စီမံချက်ရေးဆွဲခြင်း အစည်းအဝေး	၂၅.၁၀.၁၈	၂၅.၁၀.၁၈	၄၀	၇၇	၁၁၇	၁၁၇	၁၉၉	၅၈.၇၉%
၃။ ကျေးရွာအုပ်စု လုပ်ငန်းဆုံးဖြတ်ချက်ချသည့် အစည်းအဝေး								
၄။ မြို့နယ်အဆင့် စီမံကိန်းရေးဆွဲရေး နှင့် အကောင်အထည်ဖော်ရေးကော်မတီ၏ စီမံကိန်း သုံးသပ်မှု အစည်းအဝေး			မလို	မလို	မလို	မလို		
၅။ မြို့နယ် စီမံကိန်းရေးဆွဲရေး နှင့် အကောင်အထည်ဖော်ရေး ကော်မတီ၏ဆုံးဖြတ်မှုကို ရွာသို့ အသိပေး အကြောင်းကြားသည့် အစည်းအဝေး	၂၅.၁.၁၉	၂၅.၁.၂၀၁၈	၅၀	၃၂	၅၂	၅၂	၁၉၉	၂၆.၃၇
၆။ စီမံကိန်းလုပ်ငန်းစွဲစီမံချက်ရေးဆွဲခြင်း အစည်းအဝေး								
၆.၁။ စီမံကိန်းလုပ်ငန်း အကောင်အထည်ဖော်ရေးအစီအစဉ် ရေးဆွဲခြင်း	၂၀.၂.၁၉	၂၀.၂.၁၉	၆	၇	၁၄	၁၄	၁၉၉	၇.၀၄%

ပုံစံ - ၀-၂ - စီမံကိန်းစက်ဝန်းအချိန်ဇယား (PC 2)

လယ်ဥယျာဉ်များ	သက်ဆိုင်ရာလူထုစည်းရုံးရေးမှူး/လက်ထောက်နည်းပညာမှူးများမှ			စီမံကိန်းစက်ဝန်းအဆင့်တစ်ခုစီပြီးစီးတိုင်းကျေးရွာနှင့်		
ကျေးရွာအုပ်စုအတွက်ဤပုံစံကိုဖြည့်သွင်းရမည်။						
စည်းရုံးရေးမှူး/လက်ထောက်နည်းပညာရေးမှူးဝန်ထမ်း အမည် -	ဦးအေး၊ ဖြတ်သူ					
နေ့စွဲ	၂၀.၉.၁၉	စက်ဝန်းအားအမှတ်ဖြစ်ပါ	<input type="checkbox"/> စက်ဝန်း(၁)	<input type="checkbox"/> စက်ဝန်း(၂)	<input type="checkbox"/> စက်ဝန်း(၃)	<input checked="" type="checkbox"/> စက်ဝန်း(၄)
ပြည်နယ်/တိုင်း	မန္တလေး	မြို့နယ်	ရွာအုပ်စု	ရွာအုပ်စု	ကျေးရွာ	မာကြီးလှန်၊

စီမံကိန်းဆောင်ရွက်မှုအဆင့်များ	နေ့စွဲ		အစည်းအဝေးတွင်တက်ရောက်သူအရေအတွက်					
	စတင်သည် နေ့.	ပြီးဆုံးသည် နေ့.	အမျိုးသား အရေ အတွက်	အမျိုးသမီး အရေ အတွက်	အိမ်ထောင် ပုအရေ အတွက်	လူမျိုးစုတက်ရောက်သူ အရေအတွက် နှင့် လူမျိုးစုအမည်	အိမ်ထောင် စုပေါင်း	အိမ်ထောင် ခု %
၁။ ကျေးရွာစီမံကိန်း မိတ်ဆက်အစည်းအဝေး	၂၀.၉.၁၉	၂၀.၉.၁၉	၃၇	၆၉	၁၀၆	၁၀၆	၁၉၉	၅၃.၃၇%
၂။ ကျေးရွာပွဲ.ပြီးစေရ စီမံချက်ရေးဆွဲခြင်း အစည်းအဝေး	၂၀.၉.၁၉	၂၀.၉.၁၉	၃၇	၆၉	၁၀၆	၁၀၆	၁၉၉	၅၃.၂၇%
၃။ ကျေးရွာအုပ်စု လုပ်ငန်းဆုံးဖြတ်ချက်ချသည့်အစည်းအဝေး								
၄။ မြို့နယ်အဆင့်စီမံကိန်းရေးဆွဲရေးနှင့် အ ကောင်အထည်ဖော်ရေးကော်မတီ၏ စီမံကိန်း သုံးသပ်မှုအစည်းအဝေး	၂၂.၁၁.၁၉	၂၂.၁၁.၁၉	မလို	မလို	မလို	မလို	မလို	

၅။ မြို့နယ် စီမံကိန်းရေးဆွဲရေးနှင့်အကောင်အထည်ဖော်ရေးကော်မတီ၏ဆုံးဖြတ်မှုကို ရွာသို့အသိပေးအကြောင်းကြားသည့်အစည်းအဝေး	မလို	မလို	မလို	မလို	မလို	မလို	မလို	မလို	မလို
၆။ စီမံကိန်းလုပ်ငန်းခွဲစီမံချက်ရေးဆွဲခြင်းအစည်းအဝေး	မလို	မလို	မလို	မလို	မလို	မလို	မလို	မလို	မလို
၆.၁။ စီမံကိန်းလုပ်ငန်း အကောင်အထည်ဖော်ရေးအစီအစဉ် ရေးဆွဲခြင်း									
၆.၂။ ဝယ်ယူရေးအစီအစဉ် ရေးဆွဲခြင်း									
၆.၃။ ဘဏ္ဍာရေးကုန်ကျမှု လျာထားအစီအစဉ် ရေးဆွဲခြင်း									
၆.၄။ ပြင်/ထိန်းအစီအစဉ် ရေးဆွဲခြင်း									
၇။ စီမံကိန်းလုပ်ငန်းခွဲ တိုးတက်မှု စောင့်ကြည့်အစည်းအဝေး	မလို	မလို	မလို	မလို	မလို	မလို	မလို	မလို	မလို
၇.၁။ အစည်းအဝေး ပထမအကြိမ်									
၇.၂။ အစည်းအဝေး ဒုတိယအကြိမ်									
၇.၃။ အစည်းအဝေး တတိယအကြိမ်									
၈။ စီမံကိန်းလုပ်ငန်းခွဲအပြီးသတ်စစ်ဆေးခြင်း အစည်းအဝေး									
၉။ လူထုစစ်ဆေးပွဲအစည်းအဝေး									

၁၁။ ကျေးရွာဖွံ့ဖြိုးရေးဦးစားပေးအစီအစဉ် (ပုံစံ-၃)

ပုံစံ - ၀ - ၃ ကျေးရွာဖွံ့ဖြိုးရေး ဦးစားပေးအစီအစဉ် (Form PC 3)

လမ်းညွှန်ချက်၊ အဆင့်(၃) ကျေးရွာမှော်မှန်းချက်အစည်းအဝေး ပြီးဆုံးသောအခါ ကျေးရွာစီမံကိန်း အထောက်အကူပြု ကော်မတီသည် လူထုစည်းရုံးရေးမှူးအကူအညီဖြင့် ဤပုံစံကိုပြည့်စုံအောင် ဖြည့်သွင်းရမည်။

လူထုစည်းရုံးရေးမှူး/ဝန်ထမ်း အမည် ဒေါ်အေးဇော်သူ

နေ့စွဲ ၇.၃.၂၀၁၇ စက်ဝန်းအား အမှတ်ဖြစ်ပါ (✓) စက်ဝန်း(၁)
 စက်ဝန်း(၂) စက်ဝန်း(၃) စက်ဝန်း(၄)

ပြည်နယ်/တိုင်း မန္တလေး နယ်/မြို့နယ် ရွာထိုးမြို့နယ် ကျေးရွာအုပ်စု ငါးကန် ကျေးရွာ မကျီးကုန်း

က။ အခက်အခဲအတားအဆီးများအားဆွေးနွေးခြင်း - ယခုလက်ရှိအခြေအနေတွင် ဤကျေးရွာဖွံ့ဖြိုးတိုးတက်ရေးအတွက် အဓိက အခက်အခဲအတားအဆီးများသည် မည်သည့်များဖြစ်ပါသနည်း။ (အမျိုးသား/သမီး အနည်းဆုံးအခက်အခဲ ၅ ခုစီဖော်ပြပါ)

အမျိုးသား အဖွဲ့မှ တင်ပြသောအခက်အခဲအတားအဆီးများ	အမျိုးသမီး အဖွဲ့မှ တင်ပြသောအခက်အခဲအတားအဆီးများ
၀ ကျောင်းသား / သူ များ ပညာသင်ခရိုက် အခက်ခဲ	၀ မိုးကုတ်စွာတွင် လမ်းများ သွားလာရာ နှစ်ကပ်
၂ အရေးပေါ်လူနာများ ဖြစ်ပွားပါလျှင် သေဆုံးမှု အခက်ခဲ	၂ စွာသူ့ သား များ အသိပညာ မဟုတ်စွာ ဆွဲယူ ပါသည့် အခက်ခဲ
၃ စွာသူ့ သား များ အသိပညာ မဟုတ်စွာ ဆွဲယူ ပါသည့် အခက်ခဲ	၃ ကွန်ကရစ်ဆောင်မ ကုံလောက်သည့် အခက်ခဲ
၄ ကျေး မာကျေး အတွက် ဆေးပေး များ မရှိသည့် အခက်ခဲ	၄ ကျေး မာကျေး အတွက် ဆေးပေး များ မရှိသည့် အခက်ခဲ
၅ ကျေး ဂွာတွင် ဆောက်လုပ် ဖြစ်ပွားခြင်းသည် အခက်ခဲ	၅ စွာသူ့ စွာသား များ ဖြစ်ပွားလျှင် ဆောင်ရွက်ရမည့် အခက်ခဲ

ခ။ မှော်မှန်းခြင်း - နောင်လာမည့် (၅) နှစ် အတွင်း ကျေးရွာဖွံ့ဖြိုးရေး မှော်မှန်းလျာထားချက်များအား တင်ပြပါ။

အမျိုးသားအဖွဲ့မှ တင်ပြသောမှော်မှန်းချက်များ	အမျိုးသမီးအဖွဲ့မှ တင်ပြသောမှော်မှန်းချက်များ
၀ ကျောင်းသား / သူ များ အခက်ခဲအခါ မရှိ ပညာသင်ကြား စေချင်	၀ မိုးကုတ်စွာတွင် လမ်း များ အဆင်ပြေစွာ သွားလာချင်
၂ လူနာ များ အား ဖြစ်ပွားပါလျှင် ကျန်းမာရေး ကောင်း ဖြစ်ပါစေချင်	၂ စွာသူ့ သား များ အသိပညာ မဟုတ်စွာ ဆွဲယူ ပါသည့် အခက်ခဲ
၃ စွာသူ့ သား များ အသိပညာ မဟုတ်စွာ ဆွဲယူ ပါသည့် အခက်ခဲ	၃ ကွန်ကရစ်ဆောင် သား များ အား ကျောင်း ဆောင် သွား ဘက် ဖြစ် စေ နေ ချင်
၄ မြို့ကျေး ဂွာ ဆေး များ တွင် အဆင်ပြေစွာ ကုသချင်	၄ ကျေး ဂွာ ဆေး များ တွင် အဆင်ပြေစွာ ကုသချင်
၅ ကျေး ဂွာတွင် ဆောက်လုပ် ဖြစ်ပွားခြင်း စေချင်	၅ ဖြစ်ပွားလျှင် ဆောင်ရွက်ရမည့် အခက်ခဲ

ဂ။ လူထုစီမံကိန်း၏ လာမည့် (၄) နှစ်အတွက် အကျုံးဝင်သော ဦးစားပေး ဖွံ့ဖြိုးတိုးတက်မှု လုပ်ငန်း အစီအစဉ်များအားဖော်ပြပါ။

အဆင့်	ကျေးရွာအတွက် ဦးစားပေး ဖွံ့ဖြိုးတိုးတက်မှု လုပ်ငန်းစဉ်များ	အဆိုပြုသူ (အမျိုးသားများ/ အမျိုးသမီးများ/ အမျိုးသား+ အမျိုးသမီး)	ခန့်မှန်းကုန်ကျ စရိတ်	အကျိုးခံစားခွင့်ရှိသူ ခန့်မှန်းခြေ အရေအတွက်
၀	ရွာလယ်လမ်း ချင်းကျောက် ချင်းခြင်း	မ	၈၀၀၀၀၀	၇၆၈
၂	ကွန်ကရစ် ဆောင် သား များ ဆောက်လုပ်ခြင်း	မ	၅၀၀၀၀၀	၇၆၈
၃	ကျောင်း ခြံ စည်း ရုံး ဖြစ်ခြင်း	ကျား	၁၅၀၀၀၀၀	၇၆၈
၄	တံတား တည်ဆောက်ခြင်း		၂၀၀၀၀၀၀	၇၆၈
၅				

ဃ။ လူထုစီမံကိန်း၏ လာမည့် (၄) နှစ်အတွက် အကျုံးမဝင်သော ဦးစားပေး ဖွံ့ဖြိုးတိုးတက်မှု လုပ်ငန်း အစီအစဉ်များအားဖော်ပြပါ။

အဆင့်	ကျေးရွာအတွက် ဦးစားပေး ဖွံ့ဖြိုး	အဆိုပြုသူ (အမျိုးသားများ/ အမျိုးသမီး)	အခန်းကဏ္ဍ

	တိုးတက်မှု လုပ်ငန်းစဉ်များ	အမျိုးသမီးများ/အမျိုးသား+ အမျိုးသမီး)	
၀	ကျေးလက်ဆေးပေးခန်း	ကျား + မ	
၂	အကြံပေးပေးချက်အသစ်ဖွဲ့ခြင်း	ကျား + မ	
၃	ရေသန့်ခင်းစက်တည်ဆောက်	ကျား	
၄	ပညာရေးရန်ပုံငွေတည်ဆောက်ခြင်း	ကျား	
၅			

ခေါင်းဆောင်၊ ကျေးရွာစီမံကိန်းအထောက်အကူပြုကော်မတီမှ အတည်ပြုသည်။

အမည် ဦး ချမ်းသာ လက်မှတ်  နေ့စွဲ ၇.၃.၂၀၁၇

	အမျိုးသား အဖွဲ့ ဖွဲ့စည်း တင်ပြသော အခက်အခဲ အကား အဆီး များ	အမျိုးသမီး အဖွဲ့ ဖွဲ့စည်း တင်ပြသော အခက်အခဲ အကား အဆီး များ
၆။	ကျောင်းဝန်း ဖလှံဖြင့် ကျောင်း သား များ စာသင် ရန်အခက်ခဲ	၆။ ကျောင်းဝန်း လုံခြုံရေး ကျောင်း သား များ အဆင်ပြေစွာ စာသင် ချင်
၇။	ဌာန သို့ သား များ ဖြိုခွာ လျှင် နှောင့်ကူး ရသည့် အခက်ခဲ	
၈။	ဌာန သို့ သား များ အလုပ်အကိုင် ဌာန ပါ သည့် အခက်ခဲ	

	အမျိုးသား အဖွဲ့ ဖွဲ့စည်း တင်ပြသော မော်ဒယ် ချက် များ	အမျိုးသမီး အဖွဲ့ ဖွဲ့စည်း တင်ပြသော မော်ဒယ် ချက် များ
၆။	ကျောင်း ဝန်း လုံခြုံရေး ကျောင်း သား များ အဆင်ပြေစွာ စာသင် ချင်	၆။ ကျောင်း ဝန်း လုံခြုံရေး ကျောင်း သား များ အဆင်ပြေစွာ စာသင် ချင်
၇။	ဌာန သို့ သား များ ဖြိုခွာ လျှင် နှောင့်ကူး ဖြစ်စေခြင်း အဆင်ပြေ ဖြေခွာ လာ စေချင်	
၈။	ဌာန သို့ သား များ အလုပ်အကိုင် အခွင့်လမ်း ရရှိ စေချင်	

ပုံစံ - ၈ - ၃ ကျေးရွာခွဲ၊ ငြိမ်းရေး ဦးစားပေးအစီအစဉ် (Form PC 3)

လယ်ယာနှင့်ချက်၊ အဆင့်(၃) ကျေးရွာမှော်မှန်းချက်အစည်းအဝေး ပြီးဆုံးသောအခါ ကျေးရွာစီမံကိန်း အထောက်အကူပြု ကော်မတီသည် လူထုစည်းရုံးရေးမှူးအကူအညီဖြင့် ဤပုံစံကိုပြည့်စုံအောင် ဖြည့်သွင်းရမည်။

လူထုစည်းရုံးရေးမှူး/ဝန်ထမ်း အမည် ဒေါ်စောအေး

နေ့စွဲ ၉.၀၁.၂၀၁၇ စက်ဝန်းအား အမှတ်ခြစ်ပါ (✓) စက်ဝန်း(၁)
 စက်ဝန်း(၂) စက်ဝန်း(၃) စက်ဝန်း(၄)

ပြည်နယ်/တိုင်း မန္တလေး ဇွန်နယ်/တိုင်းကြီး ကျေးရွာအုပ်စု ငါးကန် ကျေးရွာ မကျိကုန်

က၊ အခက်အခဲအတားအဆီးများအားလျှော့ချပေးခြင်း - ယခုလက်ရှိအခြေအနေတွင် ဤကျေးရွာခွဲ၊ ငြိမ်းရေးအတွက် အဓိက အခက်အခဲအတားအဆီးများသည် မည်သည့်များဖြစ်ပါသနည်း။ (အမျိုးသား/သမီး အနည်းဆုံးအခက်အခဲ ၅ ခုစီဖော်ပြပါ)

အမျိုးသား အဖွဲ့မှ တင်ပြသောအခက်အခဲအတားအဆီးများ	အမျိုးသမီး အဖွဲ့မှတင်ပြသောအခက်အခဲအတားအဆီးများ
၀ ကျွန်းမကျေး စတုဂံကမ်းပေး ဆုံးမဖို့သန့်	၀ ကျွန်းမကျေး စတုဂံကမ်းပေး ဆုံးမဖို့သန့်
၂ စွာသုဂ္ဂတာများ ကျေးဇူးတင်စွာ ပါ သန့်	၂ စွာသုဂ္ဂတာများ ကျေးဇူးတင်စွာ ပါ သန့်
၃ ကျေးရွာတွင်သောကဉ်းရေစာပျက်စီးသန့်	၃ ကေကျောင်းသားများ စတုဂံကမ်းပေး ဆေးဇယား
၄ စွာသုဂ္ဂတာများ မြို့ရွာပျက်စီးမှု	၄ စွာသုဂ္ဂတာများ ကာသီသာမဟုတ်သန့်ပါ သန့်
၅ ကျောင်းသားများ မဟုတ်သန့်	၅ စွာသုဂ္ဂတာများ မြို့ရွာပျက်စီးမှု

ခ၊ မျှော်မှန်းခြင်း - နောင်လာမည့် (၅) နှစ် အတွင်း ကျေးရွာခွဲ၊ ငြိမ်းရေး မျှော်မှန်းလျာထားချက်များအား တင်ပြပါ။

အမျိုးသားအဖွဲ့မှ တင်ပြသောမျှော်မှန်းချက်များ	အမျိုးသမီးအဖွဲ့မှ တင်ပြသောမျှော်မှန်းချက်များ
၀ စိမ်းကျေးရွာဆေးဆိုးတွင် စာအင်ပေးစာ	၀ စိမ်းကျေးရွာဆေးဆိုးတွင် စာအင်ပေးစာ
၂ စွာသုဂ္ဂတာများ ကျေးဇူးတင်စွာ ပါ သန့်	၂ စွာသုဂ္ဂတာများ ကျေးဇူးတင်စွာ ပါ သန့်
၃ ကျေးရွာတွင်သောကဉ်းရေစာပျက်စီးမှု	၃ ကေကျောင်းသားများ စာအင်ပေးစာ
၄ စွာသုဂ္ဂတာများ မြို့ရွာပျက်စီးမှု	၄ စွာသုဂ္ဂတာများ ကာသီသာမဟုတ်သန့်ပါ သန့်
၅ ကျောင်းသားများ မဟုတ်သန့်	၅ စွာသုဂ္ဂတာများ မြို့ရွာပျက်စီးမှု

င၊ လူထုစီမံကိန်း၏ လာမည့် (၄) နှစ်အတွက် အကျိုးဝင်သော ဦးစားပေး ဖွံ့ဖြိုးတိုးတက်မှု လုပ်ငန်း အစီအစဉ်များအားဖော်ပြပါ။

အဆင့်	ကျေးရွာအတွက် ဦးစားပေး ဖွံ့ဖြိုးတိုးတက်မှု လုပ်ငန်းစဉ်များ	အဆိုပြုသူ (အမျိုးသားများ/ အမျိုးသမီးများ/ အမျိုးသား+ အမျိုးသမီး)	ခန့်မှန်းကုန်ကျ စရိတ်	အကျိုးခံစားခွင့်ရှိသူ ခန့်မှန်းခြေ အရေအတွက်
၀	ရွာချင်းဆက်သွယ်ရေး	ကျား + မ	၈၀၀၀၀၀၀	၇၆၈
၂	ကေကျောင်းဆောက်လုပ်	မ	၅၀၀၀၀၀၀	၇၆၈
၃	စာသင်ကျောင်းခြံခင်း	ကျား	၅၅၀၀၀၀၀၀	၇၆၈
၄				
၅				

ဃ၊ လူထုစီမံကိန်း၏ လာမည့် (၄) နှစ်အတွက် အကျိုးမဝင်သော ဦးစားပေး ဖွံ့ဖြိုးတိုးတက်မှု လုပ်ငန်း အစီအစဉ်များအားဖော်ပြပါ။

အဆင့်	ကျေးရွာအတွက် ဦးစားပေး ဖွံ့ဖြိုး	အဆိုပြုသူ (အမျိုးသားများ/ အမျိုးသမီးများ)	အခန်းကဏ္ဍ

	တိုးတက်မှု လုပ်ငန်းစဉ်များ	အမျိုးသမီးများ/အမျိုးသား+အမျိုးသမီး)	
၀	ကျေးလက်စားပေးခန်း	ကျား + မ	
၂	အာရှတိုက် အသစ်	ကျား + မ	
၃	ကျေးလက်စားပေးခန်း	ကျား	
၄	ပညာရေး ဂရုပြုစောင့်ရှောက်ရေး	ကျား	
၅	ကျေးလက်စားပေးခန်း	ကျား	

ခေါင်းဆောင်၊ ကျေးရွာစီမံကိန်းအထောက်အကူပြုကော်မီတီမှ အတည်ပြုသည်။

အမည် ခေါ်ခင်မိုးဝင်း လက်မှတ် ခင်မိုးဝင်း နေ့စွဲ ၉.၁၁.၂၀၁၇

အမျိုးသား အဖွဲ့မှ တင်ပြသော အခက်အခဲ အစားအဆီ များ	အမျိုးသမီး အဖွဲ့မှ တင်ပြသော အခက်အခဲ အစားအဆီ များ
၆။ ကျောင်းဝင်း မလုံခြုံစေရန် ကျောင်းသားများ အသင့်အတင့် အခက်အခဲ	
၇။ ရွာထူရွာသား များ အသိပညာမဟုတ်သူတို့ နည်းပါးသည့် အခက်အခဲ	
၈။ အရေးပေါ်လျှော့စားအားဖြင့် အားပေးပေးရန် လိုအပ်သည့် အခက်အခဲ	

အမျိုးသား အဖွဲ့မှ တင်ပြသော မျှော်မှန်းချက်များ	အမျိုးသမီး အဖွဲ့မှ တင်ပြသော မျှော်မှန်းချက်များ
၆။ ကျောင်းဝင်း မလုံခြုံစေရန် ကျောင်းသားများ အသင့်အတင့် အခက်အခဲ	
၇။ ရွာထူရွာသား များ အသိပညာမဟုတ်သူတို့ နည်းပါးသည့် အခက်အခဲ	
၈။ အရေးပေါ်လျှော့စားအားဖြင့် အားပေးပေးရန် လိုအပ်သည့် အခက်အခဲ	

ပုံစံ - ၅-၃ ကျေးရွာဖွံ့ဖြိုးရေး ဦးစားပေးအဖွဲ့အစည်း (Form PC 3)

လက်ညှိုးရွက်၊ အဆင့်(၃)ကျေးရွာမျှော်မှန်းချက်အစည်းအဝေးပြီးဆုံးသောအခါ ကျေးရွာစံမံကိန်း အထောက်အကူပြု ကော်မတီသည် လူထုစည်းရုံးရေးမှူးအကူအညီဖြင့် ဤပုံစံကိုပြည့်စုံအောင် ဖြည့်သွင်းရမည်။			
လူထုစည်းရုံးရေးမှူး/ဝန်ထမ်း အမည် ဒေါ်အေးဖြူ			
နေ့စွဲ ၁၅.၁၀.၂၀၁၈	စက်ဝန်းအား အမှတ်ဖြစ်ပါ (✓) <input type="checkbox"/> စက်ဝန်း(၁) <input type="checkbox"/> စက်ဝန်း(၂) <input checked="" type="checkbox"/> စက်ဝန်း(၃) <input type="checkbox"/> စက်ဝန်း(၄)		
ပြည်နယ်/တိုင်း	မြို့နယ်	ကျေးရွာအုပ်စု	ကျေးရွာ
မန္တလေး	ဧရာဝတီ	ဇီးကန်	မကျီကုန်း

က။ အခက်အခဲအတားအဆီးများအားဆွေးနွေးခြင်း - ယခုလက်ရှိအခြေအနေတွင်ဤကျေးရွာဖွံ့ဖြိုးတိုးတက်ရေးအတွက် အဓိကအခက်အခဲအတားအဆီးများသည် မည်သည်များဖြစ်ပါသနည်း။ (အမျိုးသား/သမီး အနည်းဆုံးအခက်အခဲ ၅ ခုစီဖော်ပြပါ)

အုပ်စုဖွဲ့ဆွေးနွေးမှုများမှ တင်ပြသောအခက်အခဲအတားအဆီးများ

ကျန်းမာရေးဆေးခန်းယူဆောင်ရာတွင် ကျန်းမာရေးဆေးခန်းမရှိခြင်း	<input checked="" type="checkbox"/> ကျား <input type="checkbox"/> ကျား + မ
ကျန်းမာရေးဆေးခန်းမရှိခြင်း	<input type="checkbox"/> ကျား <input type="checkbox"/> ကျား + မ
ကျန်းမာရေးဆေးခန်းမရှိခြင်း	<input type="checkbox"/> ကျား <input checked="" type="checkbox"/> ကျား + မ
ကျန်းမာရေးဆေးခန်းမရှိခြင်း	<input type="checkbox"/> ကျား <input type="checkbox"/> ကျား + မ
ကျန်းမာရေးဆေးခန်းမရှိခြင်း	<input checked="" type="checkbox"/> ကျား <input type="checkbox"/> ကျား + မ

ခ။ မျှော်မှန်းခြင်း- နောင်လာမည့် (၅)နှစ် အတွင်း ကျေးရွာဖွံ့ဖြိုးရေး မျှော်မှန်းလျာထားချက်များအား တင်ပြပါ။

အုပ်စုဖွဲ့ဆွေးနွေးမှုများမှ တင်ပြသောအခက်အခဲအတားအဆီးများ

ကျန်းမာရေးဆေးခန်းမရှိခြင်း	<input checked="" type="checkbox"/> ကျား <input type="checkbox"/> ကျား + မ
ကျန်းမာရေးဆေးခန်းမရှိခြင်း	<input type="checkbox"/> ကျား <input checked="" type="checkbox"/> ကျား + မ
ကျန်းမာရေးဆေးခန်းမရှိခြင်း	<input type="checkbox"/> ကျား <input type="checkbox"/> ကျား + မ
ကျန်းမာရေးဆေးခန်းမရှိခြင်း	<input type="checkbox"/> ကျား <input checked="" type="checkbox"/> ကျား + မ
ကျန်းမာရေးဆေးခန်းမရှိခြင်း	<input checked="" type="checkbox"/> ကျား <input type="checkbox"/> ကျား + မ

ပုံစံ - ၈-၃ ကျေးရွာဖွံ့ဖြိုးရေး ဦးစားပေးအစီအစဉ် (Form PC 3)

လမ်းညွှန်ချက်၊ အဆင့်(၃)ကျေးရွာဖွံ့ဖြိုးရေးမှန်ချက်အစည်းအဝေးပြီးဆုံးသောအခါ ကျေးရွာစီမံကိန်း အထောက်အကူပြု ကော်မတီသည် လူထုစည်းရုံးရေးမှူးအကူအညီဖြင့် ဤပုံစံကိုပြည့်စုံအောင် ဖြည့်သွင်းရမည်။

လူထုစည်းရုံးရေးမှူး/ဝန်ထမ်း အမည် **ဒေါ်အေးဖြူ**

နေ့စွဲ **၂၀၁၉.၂၀၁၉** စက်ဝန်းအား အမှတ်ခြစ်ပါ (✓) စက်ဝန်း(၁)
 စက်ဝန်း(၂) စက်ဝန်း(၃) စက်ဝန်း(၄)

ပြည်နယ်/တိုင်း **မန္တလေး** မြို့နယ် **ရွာသိုးကြီး** ကျေးရွာအုပ်စု **ဇိုးကန်** ကျေးရွာ **မကျီ၊ ကုန်း**

က။ အခက်အခဲအတားအဆီးများအားဆွေးနွေးခြင်း - ယခုလက်ရှိအခြေအနေတွင်ဤကျေးရွာဖွံ့ဖြိုးတိုးတက်ရေးအတွက် အဓိကအခက်အခဲအတားအဆီးများသည် မည်သည်များဖြစ်ပါသနည်း။ (အမျိုးသား/သမီး အနည်းဆုံးအခက်အခဲ ၅ ခုစီဖော်ပြပါ)

အုပ်စုဖွံ့ဖြိုးရေးမှူးများမှ တင်ပြသောအခက်အခဲအတားအဆီးများ	
လျှပ်စစ်မရှိ၊ မရှိသည့်အတွက်ခက်ခဲပါသည်။	<input type="checkbox"/> ကျား <input type="checkbox"/> မ <input checked="" type="checkbox"/> ကျား+ မ
ရွာဝင် ကျောင်း၊ လုံခြုံမှု မရှိသည့်အတွက် ကျောင်းသား၊သူ များ ပညာသင်ကြားရာတွင်ခက်ခဲခြင်း	<input type="checkbox"/> ကျား <input checked="" type="checkbox"/> မ <input type="checkbox"/> ကျား+ မ
K&A ကျောင်းသားများ စတုဂံကျောင်း ဆောင် မပျံ့လှောင်သည့်အခက်ခဲ	<input type="checkbox"/> ကျား <input checked="" type="checkbox"/> မ <input type="checkbox"/> ကျား+ မ
ရွာသူရွာသား များ ဖြိုးသွားလျှင် ဆောင်ကျ ကျသည့်အခက်ခဲ	<input type="checkbox"/> ကျား <input checked="" type="checkbox"/> မ <input type="checkbox"/> ကျား+ မ
ကျေးရွာတွင်ဆောက်လုပ်ရေး မသင့်၊ ရွာ၊ သမိုင်း အခက်ခဲ	<input type="checkbox"/> ကျား <input checked="" type="checkbox"/> မ <input type="checkbox"/> ကျား+ မ

ခ။ မျှော်မှန်းခြင်း- နောင်လာမည့် (၅)နှစ် အတွင်း ကျေးရွာဖွံ့ဖြိုးရေး မျှော်မှန်းလျာထားချက်များအား တင်ပြပါ။

အုပ်စုဖွံ့ဖြိုးရေးမှူးများမှ တင်ပြသောအခက်အခဲအတားအဆီးများ	
တစ်ရွာလုံး လျှပ်စစ်မရှိ၊ ရရှိရေးနှင့် သူ ပျံ့လှောင်သွားလာနိုင်ရေး	<input type="checkbox"/> ကျား <input type="checkbox"/> မ <input type="checkbox"/> ကျား+ မ
ကျောင်းသားများ ရွာဝင်ကျောင်းတွင်နေထိုင် နှိုးဆော်ပေးပြီး လုံခြုံစွာ သင်ကြားနိုင်ရေး	<input type="checkbox"/> ကျား <input checked="" type="checkbox"/> မ <input type="checkbox"/> ကျား+ မ
K&A ကျောင်းသားများ အား ကျောင်းဆောင်သို့ သင့်တော်စွာ သင်ကြားပေး	<input type="checkbox"/> ကျား <input checked="" type="checkbox"/> မ <input type="checkbox"/> ကျား+ မ
ရွာသူရွာသား များ ဖြိုးသွားလျှင် ဆောင်ကျ ကျသည့်အခက်ခဲ	<input type="checkbox"/> ကျား <input checked="" type="checkbox"/> မ <input type="checkbox"/> ကျား+ မ
ကျေးရွာတွင်ဆောက်လုပ်ရေး မသင့်၊ ရွာ၊ သမိုင်း အခက်ခဲ	<input type="checkbox"/> ကျား <input checked="" type="checkbox"/> မ <input type="checkbox"/> ကျား+ မ

ပုံစံ - ၈-၃ ကျေးရွာခွဲ၊ ငြိမ်းရေး ဦးစားပေးအဖွဲ့အစည်း (Form PC 3)

လယ်ဥယျာဉ်မှတ်၊ အဆင့်(၃)ကျေးရွာမှတ်မှန်းချက်အစည်းအဝေးပြီးဆုံးသောအခါ ကျေးရွာစီမံကိန်း အထောက်အကူပြု
ကော်မတီသည် လူထုစည်းရုံးရေးအကူအညီဖြင့် ဤပုံစံကိုဖြည့်စုံအောင် ဖြည့်သွင်းရမည်။

လူထုစည်းရုံးရေးအဖွဲ့/ဝန်ထမ်း အမည် **ဒေါ်ခေါး ဖြတ်သူ**

နေ့စွဲ **၂၀-၉-၂၀၁၉** ကော်ဝန်းအား အမှတ်ဖြစ်ပါ (✓) ကော်ဝန်း(၁)
 ကော်ဝန်း(၂) ကော်ဝန်း(၃) ကော်ဝန်း(၄)

ပြည်နယ်/တိုင်း **ဧရာဝတီ** ပြနယ် **နွားထိုး** ကျေးရွာအုပ်စု **ဒေါ်ကန့်** ကျေးရွာ **မကျိ၊ ကျိ**

က။ အခက်အခဲအတားအဆီးများအား ဆွေးနွေးခြင်း - ယခုလက်ရှိအခြေအနေတွင် ဤကျေးရွာခွဲ ငြိမ်းတိုးတက်ရေးအတွက် အဓိကအခက်အခဲအတားအဆီးများသည် မည်သည်များဖြစ်ပါသနည်း။ (အမျိုးသား/သမီး အနည်းဆုံးအခက်အခဲ ၅ ခုစီဖော်ပြပါ)

အုပ်စုခွဲ ဆွေးနွေးမှုများမှ တင်ပြသော အခက်အခဲအတားအဆီးများ	
စာပေရေးစာရန် နေရာ ဖြိုသော ဖြောင့် ပျဉ်းမာများ မဟုတ်ဘဲ နှုတ်ပါးခြင်း၊	<input type="checkbox"/> ကျား <input checked="" type="checkbox"/> မ <input type="checkbox"/> ကျား+ မ
ကျိ မာရီး ဆေးဆေး ချိ ခေး၊ လံ ဘော ဖြောင့် ကျိ မာရီး ဆေးဆေး ချိ လက်ပွဲ၊ မြေအောက်ခြင်း၊	<input checked="" type="checkbox"/> ကျား <input type="checkbox"/> မ <input type="checkbox"/> ကျား+ မ
ခါး၊ ပေါ်ခါးကျိ၊ ဖြောင့် ကွဲသွား ခါး ကျိ မာရီး ချိ	<input type="checkbox"/> ကျား <input checked="" type="checkbox"/> မ <input type="checkbox"/> ကျား+ မ
ကျောငါးသား၊ ကျောငါး သွား ပညာသင် ခါး ကျိ မာရီး	<input checked="" type="checkbox"/> ကျား <input type="checkbox"/> မ <input type="checkbox"/> ကျား+ မ
	<input type="checkbox"/> ကျား <input type="checkbox"/> မ <input type="checkbox"/> ကျား+ မ

ခ။ မျှော်မှန်းခြင်း- နောင်လာမည့် (၅) နှစ် အတွင်း ကျေးရွာခွဲ ငြိမ်းရေး မျှော်မှန်းလျာထားချက်များအား တင်ပြပါ။

အုပ်စုခွဲ ဆွေးနွေးမှုများမှ တင်ပြသော အခက်အခဲအတားအဆီးများ	
ခါးပညာ မဟုတ်ဘဲ တိုး ပွား လာ ကျိ	<input type="checkbox"/> ကျား <input checked="" type="checkbox"/> မ <input type="checkbox"/> ကျား+ မ
ကျိ မာရီး ဆေးဆေး ချိ ခေး ဖြောင့် ကျိ ပညာသား ကျိ မာရီး ဆေးဆေး ချိ လက်ပွဲ	<input checked="" type="checkbox"/> ကျား <input type="checkbox"/> မ <input type="checkbox"/> ကျား+ မ
ခါး၊ ပေါ်ကျိ မာရီး ကျိ မာရီး မာရီး ကျိ မာရီး ဆေးဆေး ချိ လက်ပွဲ	<input type="checkbox"/> ကျား <input checked="" type="checkbox"/> မ <input type="checkbox"/> ကျား+ မ
ကျောငါးသား၊ ကျောငါး သွား ကျိ မာရီး ပညာသား ကျိ မာရီး	<input checked="" type="checkbox"/> ကျား <input type="checkbox"/> မ <input type="checkbox"/> ကျား+ မ
	<input type="checkbox"/> ကျား <input type="checkbox"/> မ <input type="checkbox"/> ကျား+ မ

၁၁။ လူထုဝန်ထမ်းများ၏ လာရောက် (၄) နှစ်အတွက် အကျုံးမဝင်သော ဦးစားပေး ဖွံ့ဖြိုးတိုးတက်မှု လုပ်ငန်း အစီအစဉ်များအားဖော်ပြပါ။

ဦးစားပေး လုပ်ငန်းအမျိုးအစား	အကျုံးမဝင်သော လုပ်ငန်းအမျိုးအစား (အမျိုးသမီး)	အမျိုးအစား	အဆင့်	အသက်	အရက်	အစီအစဉ်များ		
						အမျိုးအစား	အရက်	အသက်
၁။ လျှပ်အင်ဇင်လမ်း၊ ဇာယား၊ အိမ်ထောင်ရေး၊ ဇာယား	ကျား + မ	ဇာယား	၁	၆၅၀၀၀	၇၉၈	၄၇၅	၈၇၇	
၂။ ကန်တိုင်း၊ ဇာယား၊ ဇာယား	မ	ဇာယား	၂	၈၀၀၀၀	၇၉၈	၄၇၅	၈၇၇	
၃။ ကန်တိုင်း၊ ဇာယား၊ ဇာယား	မ	ဇာယား	၃	၂၅၀၀၀	၇၉၈	၄၇၅	၈၇၇	
၄။ တံတား၊ တံတား၊ တံတား (အမျိုးအစား - နားထောင်)	ကျား + မ		၄	၇၅၀၀၀	၇၉၈	၄၇၅	၈၇၇	
၅။ ဇာယား၊ ဇာယား၊ ဇာယား	ကျား		၅	၂၅၀၀၀	၇၉၈	၄၇၅	၈၇၇	

၁၂။ လူထုဝန်ထမ်းများ၏ လာရောက် (၄) နှစ်အတွက် အကျုံးမဝင်သော ဦးစားပေး ဖွံ့ဖြိုးတိုးတက်မှု လုပ်ငန်း အစီအစဉ်များအားဖော်ပြပါ။

အဆင့်	ကျေးဇူးပြုအတွက် ဦးစားပေး ဖွံ့ဖြိုးတိုးတက်မှု လုပ်ငန်းစဉ်များ	အဆိုပြုသူ (အမျိုးသားများ/ အမျိုးသမီးများ/ အမျိုးသား + အမျိုးသမီး)	အခန်းကဏ္ဍ
၁။	အိမ်ထောင်ရေး၊ ဇာယား	မ	အိမ်ထောင်ရေး
၂။	ကျေးဇူးပြုအတွက် ဦးစားပေး ဖွံ့ဖြိုးတိုးတက်မှု လုပ်ငန်းစဉ်များ	ကျား + မ	အိမ်ထောင်ရေး
၃။	ကျေးဇူးပြုအတွက် ဦးစားပေး ဖွံ့ဖြိုးတိုးတက်မှု လုပ်ငန်းစဉ်များ	ကျား	ကျေးဇူးပြုအတွက် ဦးစားပေး ဖွံ့ဖြိုးတိုးတက်မှု လုပ်ငန်းစဉ်များ
၄။	ပစ္စည်းများ၊ ရန်ပုံငွေတံဆိပ်	ကျား	ပစ္စည်းများ
၅။			

ခေါင်းစောင်၊ ကျေးဇူးပြုအတွက် ဦးစားပေး ဖွံ့ဖြိုးတိုးတက်မှု လုပ်ငန်းစဉ်များအားဖော်ပြပါ။

အမည် ဦးဦး လက်မှတ် [Signature] ဝန်ထမ်း ID ၂၀-၉-၂၀၁၉

၁၂။ အစည်းဝေးမှတ်တမ်းများ

အစည်းအဝေးမှတ်တမ်း



လူထုဗဟိုပြုစီမံကိန်း၊ နွားထိုးကြီးမြို့နယ်

ကျင်းပသည့်နေရာ - မဏ္ဍိုင်ကျွန်းကျေးရွာ၊ ဘုန်းကြီးကျောင်း
 ကျင်းပသည့်နေ့ရက် - ၂၀.၉.၂၀၁၉
 ကျင်းပသည့်အချိန် - ၀၉:၀၀ မှ ၁၂:၀၀
 ကျင်းပသည့်အကြောင်းအရာ - စတုတ္ထနှစ် စီမံကိန်း မိတ်ဆက် အစည်းဝေး၊
 ယာယီအကြိမ် အစည်းဝေး
 တက်ရောက်သူများ - အမျိုးသား (၃၇)၊ အမျိုးသမီး (၆၉)၊ စုစုပေါင်း (၁၀၆)

ဆွေးနွေးချက်များ

ဒီကနေ့အုပ်စု၊ မဏ္ဍိုင်ကျွန်းကျေးရွာ ဘုန်းကြီးကျောင်းတွင် လူထုဗဟိုပြု စီမံကိန်းမှ ယာယီအကြိမ် အစည်းဝေးကို စတင်ကျင်းပပြီး ကျေးရွာ နယ်စပ်များ ဦးချမ်းသာမှ စဖွင့်စဖွာခက်၊ ဖြောဖြော၊ နှု ပျူလူဗဟိုပြု စီမံကိန်းသည် စတုတ္ထနှစ် အကျိပ်အစီးကို ကျော်လွန်လာပြီးဖြစ်ောင်း ထို့ကြောင့် စီမံကိန်း ပူးပေါင်း မြှုပ်နှံစတင် ဦးစွာတွင် ကျေးရွာ ပျူလူဗဟိုပြု တက်ဝင်ကြည့်ရှု ပူးပေါင်း ပါဝင် ဆောင်ရွက်ကြရန် ဖြောဖြောခံပါသည်။

လူထုအစည်းဝေးများ မှား ခေါ်ဝေါ်ဖြုတ်ဖျက်မှု စီမံကိန်း၏ ဂုဏ်သိက္ခာ ချက်နှင့် စီမံကိန်း မိတ်ဆက် (၁၅) ချက် စကြောင်းရှင်းလင်း ဖြောဖြော၊ နှု စီမံကိန်း၏ အဓိက ကျဏ္ဍ ဟောင်း - မ ရေးရာ နေရာ၊ ကဏ္ဍ ကိုလည်း ထည့်သွင်း ဖြောဖြောခံပါသည်။

လက်ထောက်နည်းပညာမှူး မှ စီမံကိန်းစတင် စကြောင်း ရှင်းလင်း ဖြောဖြော၊ နှု စီမံကိန်း စတင်တွင် စုပေါင်း (၆) ပိုင်း နှင့် နှစ် (၁၄) စတင်ပါဝင် ဖြောဖြော၊ နှင့် အတန်အတန်တစ်၊ ဓမ္မ၊ ချမ်းခြင်း နှင့် ပျူအစည်းအရုံးများကို ဖြောဖြောခံပါသည်။



လူထုဝဟိုပြုစီမံကိန်း၊ နွားထိုးကြီးမြို့နယ်

- ကျင်းပသည့်နေရာ - မင်္ဂြိုဟ်တန်းကျေးရွာ၊ ဘုန်းကြီးကျောင်း
- ကျင်းပသည့်နေ့ရက် - ၂၀၁၉ . ၂၀၁၉
- ကျင်းပသည့်အချိန် - ၁၃:၀၀ မှ ၁၅:၀၀
- ကျင်းပသည့်အကြောင်းအရာ - ဆရာတို့နှင့် စီမံကိန်းဦးစားပေးလုပ်ငန်းရှင်းခြင်း၊ ကော်မတီဝင်ရွေးချယ်ခြင်း
- တက်ရောက်သူများ - အမျိုးသား (၃၇)၊ အမျိုးသမီး (၆၉)၊ စုစုပေါင်း (၁၀၆)

ဆွေးနွေးချက်များ

ဇက်ဆောက်နည်းပညာများ၊ ဗဟုစုစည်းကမ်းများကို မြှင့်တင်ပေးရန် ဆောင်ရွက်ရန်နှင့် ကော်မတီဝင်များကို ရွေးချယ်ရာတွင် ဝတ်စုံ၊ ဝတ်စုံနှင့် ဆက်သွယ်ရေးဆိုင်ရာ အချက်အလက်များကို ထည့်သွင်းစဉ်းစားရန်နှင့် ကော်မတီဝင်များဖြင့် ဆက်သွယ်ရေးဆိုင်ရာ အချက်အလက်များကို ထည့်သွင်းစဉ်းစားရန် ဆောင်ရွက်ရန် ဆုံးဖြတ်ချက်ချခဲ့ပါသည်။

ဇက်ဆောက်နည်းပညာများ၊ ဗဟုစုစည်းကမ်းများ၊ ကျေးဇူးပြုပေးခြင်း၊ ကျေးဇူးပြုပေးခြင်း၊ ဆက်သွယ်ရေးဆိုင်ရာ အချက်အလက်များကို ထည့်သွင်းစဉ်းစားရန် ဆောင်ရွက်ရန် ဆုံးဖြတ်ချက်ချခဲ့ပါသည်။

ဆက်သွယ်ရေး ဇက်ဆောက်နည်းပညာများ၊ ဗဟုစုစည်းကမ်းများကို မြှင့်တင်ပေးရန် ဆောင်ရွက်ရန်နှင့် ကော်မတီဝင်များကို ရွေးချယ်ရာတွင် ဝတ်စုံ၊ ဝတ်စုံနှင့် ဆက်သွယ်ရေးဆိုင်ရာ အချက်အလက်များကို ထည့်သွင်းစဉ်းစားရန် ဆုံးဖြတ်ချက်ချခဲ့ပါသည်။

၁၃။ ကဏ္ဍအလိုက် ဦးစားပေးလုပ်ငန်းစဉ်များ

မကြာ ၇၃၂

နောက်ဆက်တွဲ(၄) ခြားနားသောအပိုင်းများအတွက် ဦးစားပေးပံ့ပိုးရေးလုပ်ငန်းစဉ်

အနှစ်ချုပ်

မူရင်းသည်အား Vpsc တွင်ထားရှိရပါမည်။ အခြားဌာနများနှင့် ညှိနှိုင်းရန်အတွက် မိတ္ထီအား TPIC သို့ပို့ရပါမည်။ MIS data အနေဖြင့် သွင်းရန် မလိုအပ်ပါ။

	အဆင့်	လုပ်ငန်း	မည်သူဦးစားပေးလဲ	ကျေးဇူးတင်တာဝန်ခံသူ (သို့) အုပ်စု	ပြင်ပမှမည်သူ ထောက်ပံ့ မလဲ
အခြေခံအထောက်အပံ့	၀	ဌာနချုပ်ဆက်လက် ဖြေဖြေ	<input checked="" type="checkbox"/> မဟာ <input type="checkbox"/> ကျား	မဏိသေးပါ	မဏိသေးပါ
	၂	စာသင်ကျောင်းခြံ ဓနုဗို	<input checked="" type="checkbox"/> မဟာ <input type="checkbox"/> ကျား	မဏိသေးပါ	မဏိသေးပါ
	၃	လှုပ်ရွှေအိတ်တို့ ချွဲ ထွယ်တုန့်ခြံ	<input checked="" type="checkbox"/> မဟာ <input type="checkbox"/> ကျား	ကျေးဇူးပါ	လူမှုမာတို့ပြုစီမံကိန်း
	၄		<input type="checkbox"/> မ <input type="checkbox"/> ကျား		
	၅		<input type="checkbox"/> မ <input type="checkbox"/> ကျား		
အသက်မွေးဝမ်းကျောင်း/ မိတ်ဖွဲ့ရေး	၀		<input type="checkbox"/> မ <input type="checkbox"/> ကျား		
	၂		<input type="checkbox"/> မ <input type="checkbox"/> ကျား		
	၃		<input type="checkbox"/> မ <input type="checkbox"/> ကျား		
	၄		<input type="checkbox"/> မ <input type="checkbox"/> ကျား		
	၅		<input type="checkbox"/> မ <input type="checkbox"/> ကျား		
ကျန်းမာရေးနှင့် အာဟာရ	၀	ကျေးဇူးလက်ဆေး ဓားခိုး	<input checked="" type="checkbox"/> မဟာ <input type="checkbox"/> ကျား	မဏိသေးပါ	မဏိသေးပါ
	၂	ကျန်းမာရေးကာ	<input type="checkbox"/> မ <input type="checkbox"/> ကျား		
	၃		<input type="checkbox"/> မ <input type="checkbox"/> ကျား		
	၄		<input type="checkbox"/> မ <input type="checkbox"/> ကျား		
	၅		<input type="checkbox"/> မ <input type="checkbox"/> ကျား		
ပညာရေး	၀	KG ကျောင်း၊ ဆောက်လုပ်	<input checked="" type="checkbox"/> မဟာ <input type="checkbox"/> ကျား	မဏိသေးပါ	မဏိသေးပါ
	၂		<input type="checkbox"/> မ <input type="checkbox"/> ကျား		
	၃		<input type="checkbox"/> မ <input type="checkbox"/> ကျား		

	၄		<input type="checkbox"/> မ <input type="checkbox"/> ကျား		
	၅		<input type="checkbox"/> မ <input type="checkbox"/> ကျား		
အခြား	၁	စာကြည့်တိုက် အသစ်ဆောက်လုပ်	<input checked="" type="checkbox"/> မ <input type="checkbox"/> ကျား	မရှိသေးပါ	မရှိသေးပါ
	၂	ကျောင်းခင်းခက် တည်ဆောက်ခြင်း	<input type="checkbox"/> မ <input type="checkbox"/> ကျား	မရှိသေးပါ	မရှိသေးပါ
	၃	ယဉ်ကျေးမှုပုံစံ တည်ဆောက်ခြင်း	<input type="checkbox"/> မ <input type="checkbox"/> ကျား	မရှိသေးပါ	မရှိသေးပါ
	၄	ရွာတွင်းလမ်းပြ ပေးခြင်း	<input checked="" type="checkbox"/> မ <input type="checkbox"/> ကျား	ကျေးဇူးမရှိ	မရှိသေးပါ
	၅		<input type="checkbox"/> မ <input type="checkbox"/> ကျား		

၁၄။ VDP အရည်အသွေး ထိန်းချုပ်မှု

ထိန်းချုပ်သူဒေါ်အေးမြတ်သူ

ရက်စွဲ- ၁၅.၁၀.၂၀၁၈

ရွာ-မကျီးကုန်း VDP ရက်စွဲ

မြို့နယ်-နွားထိုးကြီးမြို့

ကျေးရွာအုပ်စု- ဇီးကန်

(၁) VDP စာရွက်စာတမ်းပြီးဆုံးမှုကို စစ်ဆေးပါ။ (OM အရ)

- မျက်နှာဖုံး (အဖုံး)
- မာတိကာ
- ကျေးရွာအခြေခံ Data
- PSA အကျဉ်းချုပ်နှင့် PRA လုပ်ငန်းစဉ်
- ကျေးရွာမျှော်မှန်းချက် (ဆွေးနွေးချက် ရလဒ်)
- အမျိုးသား/ အမျိုးသမီး အဖွဲ့များ သဘောတူထားသည့် နောင်လေးနှစ်အတွက် ဦးစားပေးလုပ်ငန်းများ စာရင်း (အခြေခံ အဆောက်အအုံ၊ အသက်မွေးမှု၊ ပညာရေး၊ လူမှုရေး ထိန်းသိမ်းမှု...)

နောက်ဆက်တွဲများ -

- လူမှုအကဲဖြတ်မှု စာရွက်စာတမ်းခါတ်ပုံနှင့် PRA လုပ်ငန်းစဉ် (ဖြစ်နိုင်လျှင်)၊ မြေပုံများပါရမည်၊ စည်းစိမ်ပိုင်ဆိုင်မှုအဆင့်၊ venn ပုံ....
- ကျေးရွာစီမံကိန်း ရေးဆွဲရေးအစည်းအဝေးမိတ္တူ
- ကျေးရွာ၏ အချက်အလက် (PC1 ပုံစံ)
- ကျေးရွာမျှော်မှန်းချက်

(၂) လူမှုအကဲဖြတ်မှု အရည်အသွေးနှင့် VDP စစ်ဆေးပါ။

- VDP တွင် ပါဝင်သောလူဦးရေ (အမျိုးသား/ အမျိုးသမီး)
- လူမှုရေးအကဲဖြတ်မှုအရည်အသွေးနှင့် VDP အတွက် ရက်ပေါင်း
- PRA ပစ္စည်းများ အသုံးပြုသည့် အရေအတွက် -
- ပါဝင်သော လူဦးရေနှင့် လုပ်ငန်းများ မှတ်တမ်းတင်ခြင်း (အစည်းအဝေးမှတ်တမ်း၊ အဖွဲ့ခါတ်ပုံ၊ တိုင်းရင်းသား အနည်းစုနှင့် ထိခိုက်လွယ်သော အဖွဲ့များ)

- အလွန်ကောင်း
- ကောင်း
- ညံ့

○ လုပ်ငန်းများ မှတ်တမ်းတင်ခြင်းနှင့် အမျိုးသမီး အဖွဲ့အစည်းအဝေး၏ ရလဒ်အား ခွဲခြားပေးထားသလား

- ရှိ

- မရှိ

- စီမံကိန်း အရေအတွက် (အမျိုးသား/ အမျိုးသမီး ရွေးချယ်မှု အရေအတွက်) –

PRA နှင့် သက်ဆိုင်သော အခြား စီမံကိန်းအရေအတွက်
(အမျိုးသား/ အမျိုးသမီး ရွေးချယ်မှု အရေအတွက်) –