

ပြည်ထောင်စုသမ္မတ မြန်မာနိုင်ငံတော် အစိုးရ  
စိုက်ပျိုးရေး၊ မွေးမြူရေးနှင့်ဆည်မြောင်းဝန်ကြီးဌာန  
ကျေးလက်ဒေသဖွံ့ဖြိုးတိုးတက်ရေး ဦးစီးဌာန  
ပင်လည်ဘူးမြို့နယ်



**လူထုပဟိုပြုစီမံကိန်း**  
**National Community Driven Development Project**  
**(NCDDP)**



**ကျေးရွာဖွံ့ဖြိုးရေးအစီအစဉ်**  
**Village Development Plan (VDP)**  
**မျက်နှိကျင်းကျေးရွာ၊ ကင်းပန်းကျေးရွာအုပ်စု**



မာတိကာ

၁။ပင်လည်ဘူးမြို့နယ်မြေပုံ.....2

၂။ကင်းပန်းကျေးရွာအုပ်စုမြေပုံ.....3

၃။ကျေးရွာအုပ်စုတွင်ပါဝင်သောကျေးရွာစာရင်းများ .....4

၄။ကျေးရွာအခြေခံအချက်အလက်များ .....5

၅။လူထုပူးပေါင်းပါဝင်သောလူမှုဆန်းစစ်ခြင်းနှင့်အကဲဖြတ်ခြင်းလုပ်ငန်းစဉ် (PSA/PRA) အကျဉ်းချုပ် .....6

၆။ကျေးရွာဖွံ့ဖြိုးရေးအစီအစဉ်အတွက်အသုံးပြုခဲ့သော PRA tools များနှင့်တစ်ခုချင်းစီအတွက် သုံးသပ်ချက်များ.....9

၇။ကော်မတီဝင်များရွေးချယ်ခြင်းနှင့်ကျေးရွာဖွံ့ဖြိုးရေးအစီအစဉ်ဆောင်ရွက်မှုမှတ်တမ်းခါတ်ပုံများ.....28

၈။ကော်မတီဝင်များစာရင်း .....33

၉။ပုံစံစ-၁။ကျေးရွာအချက်အလက်.....34

၁၀။ပုံစံစ-၂။စီမံကိန်းစက်ဝန်းအချိန်ဇယား.....35

၁၁။ပုံစံစ-၃။ကျေးရွာဖွံ့ဖြိုးရေးဦးစားပေးအစီအစဉ် .....38

၁၂။ပုံစံစ-၄။ကျေးရွာဖွံ့ဖြိုးရေးစီမံကိန်းလုပ်ငန်းခွဲရွေးချယ်ခြင်းပုံစံ .....40

၁၃။အစည်းအဝေးမှတ်တမ်းများ .....42

၁၄။ နောက်ဆက်တွဲ(၄) ခြားနားသောအစိတ်အပိုင်းများအတွက်ဦးစားပေးဖွံ့ဖြိုးရေးလုပ်ငန်းစဉ် အနှစ်ချုပ် .....46



## ၁။ ပင်လည်ဘူးမြို့နယ် မြေပုံ

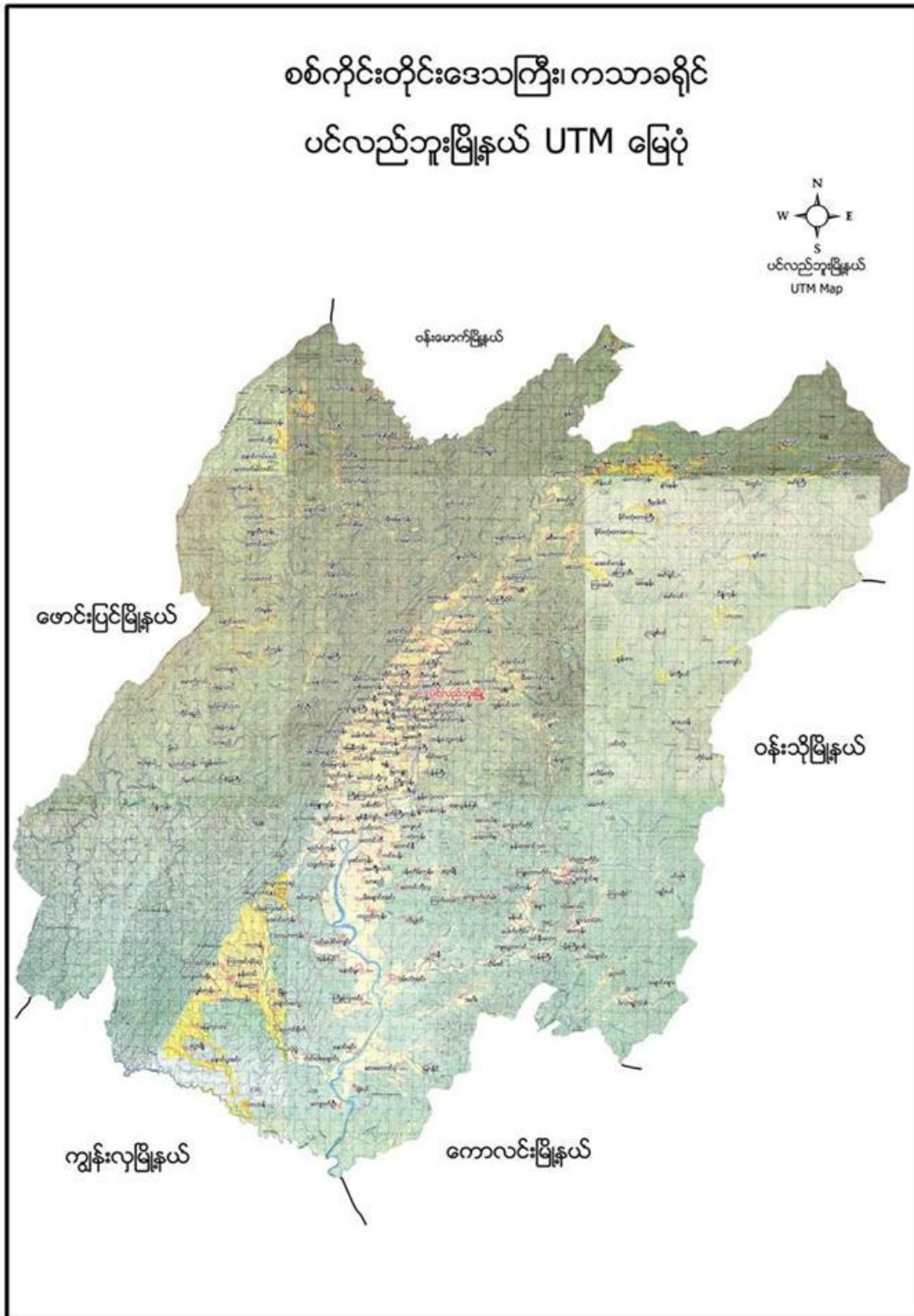



၂။ ကင်းပန်းကျေးရွာအုပ်စုမြေပုံ

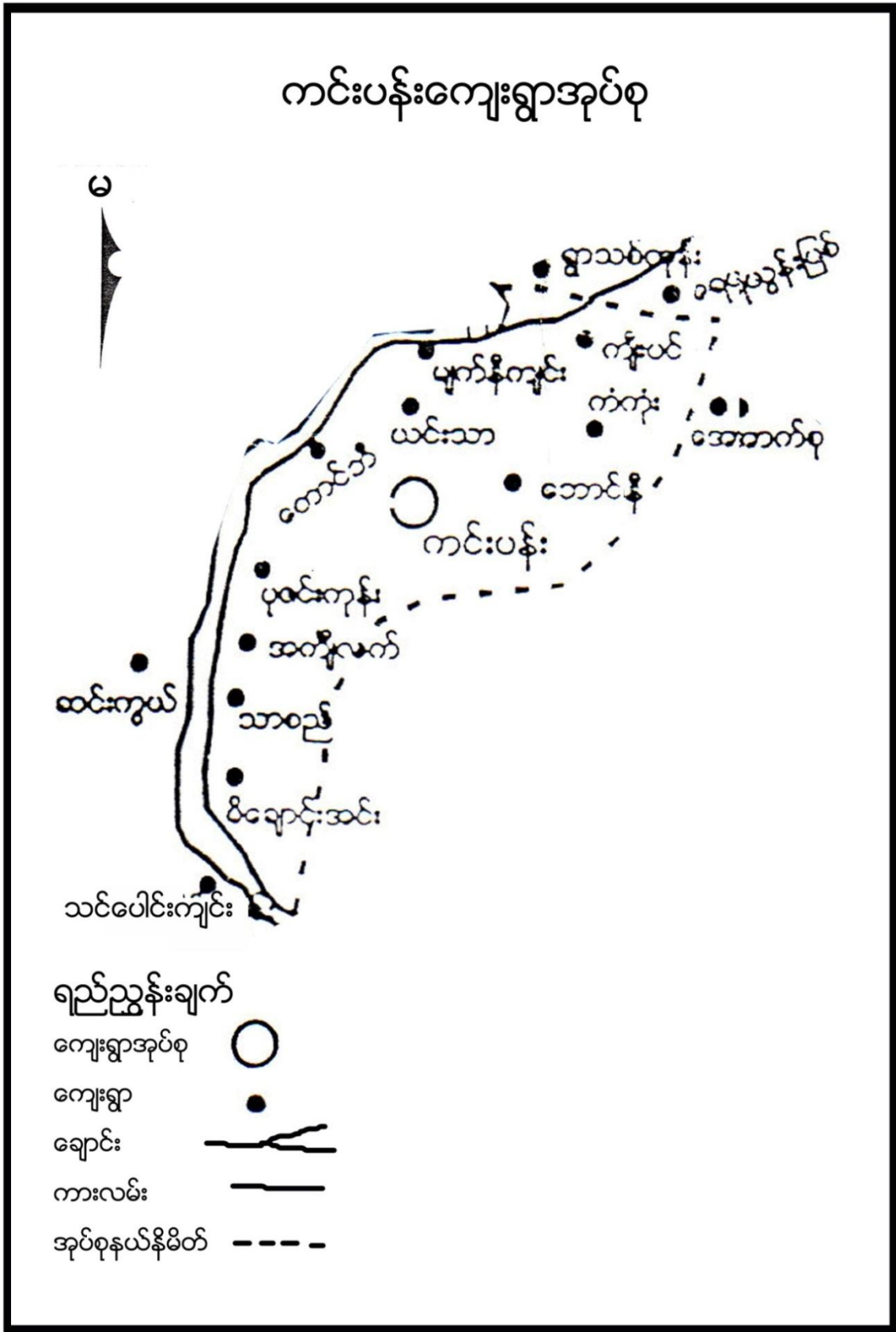





**၃။ ကျေးရွာအုပ်စုတွင်ပါဝင်သော ကျေးရွာစာရင်းများ**

ကင်းပန်း၊ မိချောင်းအင်း၊ သာစည်၊ အကျီလက်၊ ပုဇွင်းကုန်း၊ မျက်နီကျင်း၊ ယင်းသာ၊ တောင်ဘီ၊ တောင်နီ၊ ကံကုန်း၊ ကျေးပင်ကျေးရွာ တို့ပါဝင်သည်။

**၄။ ကျေးရွာအခြေခံအချက်အလက်များ**

**၁။ ကျေးရွာသမိုင်းအကျဉ်း**

မျက်နီကျင်းကျေးရွာသည် ကင်းပန်းကျေးရွာအုပ်စုတွင် ပါဝင်ပါသည်။ လွန်ခဲ့သော နှစ်ပေါင်း ၂၀၀ကျော်ခန့်က တည်ရှိခဲ့သော ရွာဖြစ်ပြီး ပင်လည်ဘူးမြို့၏ အနောက်တောင်ဘက်တွင် တည်ရှိပါသည်။ ကျေးလက်ဒေသ ဖြိုးတိုးတက်ရေးဦးစီးဌာနမှ ဖောက်လုပ်ထားသော ကျေးလက်လမ်းမှ ခွဲ၍သွားရပါသည်။ ကင်းပန်းကျေးရွာနှင့် ၂မိုင်ကွာပြီး မြောက်ဘက်တွင် တည်ရှိသောရွာဖြစ်ပါသည်။ မျက်နီကျင်းကျေးရွာသည် လယ်ယာလုပ်ငန်းကို အဓိက လုပ်ကိုင်စားသောက်ပါသည်။ ကျေးရွာတွင် ဘုန်းကြီးကျောင်း၊ စာသင်ကျောင်း ရှိပါသည်။ ကျေးရွာသူ/သားများမှာ ဗုဒ္ဓဘာသာ ကို ကိုးကွယ်ကြပြီးအိမ်ခြေ ၈၀ အိမ်ရှိပါသည်။အမျိုးသား ၂၀၀၊ အမျိုးသမီး ၂၀၅ ယောက် စုစုပေါင်း ၄၀၅ ယောက်နေထိုင်သော ရွာဖြစ်ပါသည်။

**၂။ လူနည်းစုလူမျိုးစုအိမ်ထောင်စု**

အမျိုးအစား	အိမ်ထောင်စု	ကျား	မ	စုစုပေါင်း
မရှိ	-	-	-	-

**၃။ ကျေးရွာတွင်းရှိ စုစုပေါင်းအိမ်ထောင်စု**

အမျိုးအစား	အိမ်ထောင်စု	ကျား	မ	စုစုပေါင်း
ဗမာ	၈၀	၁၉၁	၁၉၂	၃၈၃

**၄။ ထိခိုက်လွယ်အုပ်စု**

ထိခိုက်လွယ်အုပ်စု	အိမ်ထောင်စု	ကျား	မ	စုစုပေါင်း
သက်ကြီး	၄	၁	၃	၄
မြေယာမဲ့	၁၄	၃၅	၂၃	၅၈
မသန်စွမ်း	-	-	-	-



**၅။ အဓိကစီးပွားရေးလုပ်ငန်းများ**

စိုက်ပျိုးရေး	မွေးမြူရေး	အသေးစားစီးပွားရေး	အခြား
စပါး	ကျွဲ	အသေးစားဆိုင်	လက်သမား
မြေပဲ	နွား		
နှမ်း	ဝက်	ကုန်သည်	ပန်းရံ
	ကြက်		

**၆။ ကျေးရွာအတွင်းအဓိက ပိုင်ဆိုင်မှုများ**

ကျေးရွာပိုင်ဆိုင်မှုများ	စိုက်ပျိုးမြေ	စားကျက်မြေ	သစ်တောမြေ	သဲ/ကျောက်ရရှိမှု	ရေတွင်း/ရေကန်	စက်ရေတွင်း
အရေအတွက်	၁၀၅ဧက	၇၀ဧက	၈-ဧက	ရှိ	၂၃ /၁	မရှိ
ကျေးရွာပိုင်ဆိုင်မှုများ	ကား	ထော်လာဂျီ	မြေတူးစက်	လမ်းကြိုတ်စက်	အသေးစားဆည်	ဈေးဆိုင်
အရေအတွက်	-	၈	-	-	-	-

**၇။ ကျေးရွာအတွင်းအခြားပိုင်ဆိုင်မှုများ**

ကျေးရွာပိုင်ဆိုင်မှုများ	ရေတင်စက်	ထွန်	ထယ်	ကျွဲ	နွား
အရေအတွက်	-	-	၂၀	၁၀	-
ကျေးရွာပိုင်ဆိုင်မှုများ	ဝက်	ဆိုင်ကယ်	ကျွမ်းကျင်လုပ်သား	လုပ်သား	
အရေအတွက်	၁၅	၁၅	၁	၅၀	

**၈။ အခြားကျေးရွာရှိအသုံးပြုနိုင်သော အရင်းအမြစ်/အချက်အလက်များ**

အရင်းအမြစ်	ဆေးခန်း	အ.လ.က/အ.ထ.က	ဈေး	ကျွမ်းကျင်လုပ်သား	လုပ်သား	မြေတူးစက်	လမ်းကြိုတ်စက်
အရေအတွက်	၂	၂၂၁	-	၅၀	၃၀၀	-	-



၅။ ကျေးရွာဖွံ့ဖြိုးရေးအစီအစဉ်အတွက် အသုံးပြုခဲ့သော လူမှုဆန်းစစ်ချက်များ

စဉ်	အကြောင်းအရာ	ရက်စွဲ	ဦးတည်အုပ်စု	တက်ရောက်သူ			အဓိက ဆွေးနွေးချက်များ
				ကျား	မ	ပေါင်း	
၁	လူမှုစီးပွားအဆင့်သတ်မှတ်ခြင်း (Wealth Ranking)	၂၀-၂-၁၇	ချမ်းသာ၊ အလယ်အလတ်၊ နွမ်းပါး၊ အလွန်နွမ်းပါးအုပ်စုများ	၁၅	၂၉	၄၄	ကျေးရွာလူမှုစီးပွားအုပ်စုများခွဲခြားသတ်မှတ်နိုင်ရေးအတွက် အခြေခံစံနှုန်းများ သတ်မှတ်ခြင်း၊ ကျေးရွာသားများနှင့် အများသဘောတူ ခွဲခြားသတ်မှတ်ခြင်း
၂	ရာသီခွင်ပြပြက္ခဒိန် (Seasonal Calendar)	၂၀-၂-၁၇	ကော်မတီဝင်၊ အမျိုးသမီး၊ အမျိုးသားများ	၁၄	၁၇	၃၁	ရာသီဥတု၊ စိုက်ပျိုးသီးနှံများ၊ လယ်ယာလုပ်ငန်းများ၊ နေ့စားလုပ်ငန်းများ၊ မွေးမြူရေးလုပ်ငန်းများ၊ ဝမ်းစာဖူလုံမှု နှင့် ပွဲတော်များ
၃	ကျေးရွာလူမှုရေးပြ၊ သယံဇာတပြမြေပုံ (Social Map/Resource Map)	၂၀-၂-၁၇	ရပ်မိရပ်ဖ၊ ကော်မတီဝင်များ	၁၄	၁၇	၃၁	အိမ်အမျိုးအစားများ၊ အခြေခံအဆောက်အဦများ၊ လမ်းပန်းဆက်သွယ်ရေးအခြေအနေ လယ်ယာမြေများ၊ မြစ်ချောင်းများ၊ ရေတွင်း၊ ရေကန်များ၊ သစ်တောများ
၄	ပြဿနာသစ်ပင် (Problem Tree)	၂၀-၂-၁၇	အမျိုးသားများကော်မတီဝင်များ	၁၄	-	၁၄	ဆွေးနွေးထားသော အခြေခံအဆောက်အဦများနှင့် သက်မွေးဝမ်းကျောင်းလုပ်ငန်းများ၊ ကျန်းမာရေး၊ ပညာရေး။



၅	ပြဿနာသစ်ပင် ( Problem Tree)	၂၁-၂၁၇	အမျိုးသမီးများ	-	၁၃	၁၃	ဆွေးနွေးထားသော အခြေခံအဆောက်အအုံ များနှင့် သက်မွေးဝမ်းကျောင်းလုပ်ငန်း များ
၆	ကျေးရွာ၏ (၅)နှစ်စာ ဦးစားပေးအစီအစဉ် ပ ဇယား(Metric Ranking)	၂၁-၂၁၇	အမျိုးသားအုပ်စု၊အမျိုး သမီးအုပ်စု၊လူငယ်အု ပ်စု၊ရပ်မိရပ်ဖအုပ်စု	၁၆	၂၉	၄၅	အကျိုးပြုဦးရေ၊ အကျိုးခံစားခွင့် နှင့် အဓိက လိုအပ်ချက်များပေါ် မူတည်၍ ဆုံးဖြတ်သည်။
၇	အဖွဲ့အစည်းချိတ် ဆက်ပုံ (Venn Diagram)	၂၀-၂၁၇	ကျေးရွာအုပ်ချုပ်ရေး အဖွဲ့၊ကျေးရွာစီ/ ထောက်အဖွဲ့	၁၄	၁၇	၃၁	ကျေးရွာတွင်းရှိ အဖွဲ့အစည်းများနှင့် မည်သို့သောလုပ်ငန်းများအတွ က် မည်သည့်အဖွဲ့များချိတ်ဆက် လုပ်ကိုင်မှု
၈	ပင့်ကူအိမ် ကွန်ယက် (Spider Web)	၂၀-၂၁၇	အမျိုးသားများ နှင့် အမျိုးသမီးများ	၁၄	၁၇	၃၁	အမျိုးသားများ နှင့် အမျိုးသမီးများ တန်းတူအခွင့်အရေး ရရှိမှု နှင့် မရရှိသည့် အကြောင်းအရင်းများ
၉	ပြဿနာ၊အခွင့်အရေး ၊လက်ရှိအခြေအနေ နှင့်ပြောင်းလဲမှုညွှန်း ကိန်း	၂၁-၂၁၇	ကျေးရွာစီ/ထောက်အ ဖွဲ့၊ကျေးရွာလူထု	၁၄	၁၇	၃၁	ပြဿနာ၊အခွင့်အရေး၊လက်ရှိ အခြေအနေ ကိုသိရှိရန် နှင့် ပြောင်းလဲနိုင်သည်ပုံစံများ
၁၀	ကျေးရွာအိပ်မက်ပြဇ မပုံ (Dream Map)	၂၁-၂၁၇	ကျေးရွာစီ/ထောက်အ ဖွဲ့၊ကျေးရွာလူထု	၈	၈	၁၆	နောင်တစ်ချိန်တွင် ကျေးရွာတွင် ဖြစ်စေချင်သော/မြင်စေချင် သော အရာများ ထည့်သွင်းရေးဆွဲခြင်း

၁။ ကျေးရွာ၏လူမှုစီးပွားအဆင့်သတ်မှတ်ခြင်း။(Wealth Ranking)





အဆင့်	အခြေခံစံနှုန်းများ/ ညွှန်းကိန်းများ	အိမ်ထောင်စု	ရာခိုင်နှုန်း
ချမ်းသာ	<p>အိမ်အခြေအနေ-            ခြေတံရှည်၊ သွပ်မိုး၊ သက်ကယ်မိုး၊ ပျဉ်ထောင်၊ ပျဉ်ကာ            မြေယာပိုင်ဆိုင်မှု- ၁၀ ဧကအထက်            ကျွဲ၊ နွား- ၈ ကောင်အထက်            အခြားပိုင်ဆိုင်မှု- ခြွေစက်၊ ထွန်းစက်၊ ရေစုပ်စက်၊ TV၊            ဆိုလာ၊ တယ်လီဖုန်း၊ စပါးကြိုက်စက်၊ ဆိုင်ကယ်၊ ကား</p>	၁၀	၁၃%
အလယ်အလတ်	<p>အိမ်အခြေအနေ-            ပျဉ်ခင်း၊ ဝါးထရံကာ၊ သက်ကယ်မိုး၊ ခြေတံရှည်            မြေယာပိုင်ဆိုင်မှု- ၅ ဧက နှင့် ၁၀ ဧကအကြား            ကျွဲ၊ နွား- ၂ ကောင်နှင့် ၅ ကောင်ကြား            အခြားပိုင်ဆိုင်မှု-            လှည်း၊ ဆိုင်ကယ်အဟောင်း၊ TVအသေး၊ ဆိုလာအသား</p>	၅၇	၇၁%
နွမ်းပါး	<p>အိမ်အခြေအနေ- ဝါးကြမ်းခင်း၊ ဝါးထရံကာ၊            သက်ကယ်မိုး၊ ခြေတံရှည်အိမ်            မြေယာပိုင်ဆိုင်မှု- မရှိ            ကျွဲ၊ နွား- မရှိ            အခြားပိုင်ဆိုင်မှု- မရှိ</p>	၁၃	၁၆%
	စုစုပေါင်း	၈၀	၁၀၀%





### ဆွေးနွေးချက်

ရာသီဥတုအခြေအနေမှာ တရူး၊ ကဆုန်၊ ပြာသို၊ တပို့တွဲ၊ တပေါင်း စသည့် လများတွင် သာယာပြီး ကျန်သည့်လများတွင် မိုးရွာကြောင်း၊ တခါတရံလေပြင်းများလည်း တိုက်ခတ်ကြောင်း ဆွေးနွေးခဲ့ပါသည်။ စိုက်ပျိုးသီးနှံများကို မိုးတွင်းကာလများတွင် အများဆုံးစိုက်ပျိုးကြသည်။ အဓိကစိုက်ပျိုးသီးနှံများမှာ စပါး၊ ပဲ၊ နှမ်း၊ နေကြာ၊ ဟင်းသီးဟင်းရွက်များကို စိုက်ပျိုးကြသည်။ ကျွဲ၊ နွား၊ ကြက်၊ ဝက်များကို ဆယ့်နှစ်ရာသီ ပတ်လုံး တစ်ပိုင်တစ်နိုင် မွေးမြူကြသည်။ နေ့စားလုပ်ငန်းကို လယ်ယာလုပ်ငန်းခွင်ချိန်တွင်သာ လုပ်ရလေ့ရှိကြောင်း ဆွေးနွေးကြသည်။ သဘာဝဘေးအန္တရာယ်ကို မိုးဦးကာလများတွင် အနည်းငယ် ကြုံတွေ့ရလေ့ရှိသည်။ လုပ်ငန်းခွင်ချိန်တွင် လုပ်သားရှားပါးမှုနှင့် ကြုံတွေ့ရပြီး ကျန်သည့်အချိန်များတွင် လုပ်သား ပေါများပါသည်။ ဝမ်းစာဖူလုံမှုတွင် စပါးပေါ်ချိန်တွင် ဝမ်းစာဖူလုံမှုရှိပြီး စိုက်ပျိုးသည့်အချိန်တွင် ဝမ်းစာလုံခြင်း မရှိပါ။ ရာသီပွဲတော်များကို လစဉ်လတိုင်း ကျင်းပခြင်းမရှိဘဲ တန်ခူး၊ ကဆုန်၊ ဝါဆို၊ တော်သလင်း၊ သီတင်းကျွတ်၊ တပို့တွဲနှင့် တပေါင်းလများတွင် ပြုလုပ်လေ့ရှိကြောင်း ဆွေးနွေးခဲ့ကြပါသည်။

### သုံးသပ်ချက်

စီမံကိန်းလုပ်ငန်းခွဲများ အကောင်အထည်ဖော် ဆောင်ရွက်ရာတွင် ပွင့်လင်းရာသီရောက်မှ သာ ဆောင်ရွက်သင့်သည်။ အဘယ်ကြောင့်ဆိုသော် မျက်နှိကျင်းကျေးရွာ လူထုအားလုံး လယ်ယာလုပ်ငန်းကို အဓိကထား လုပ်ကိုင်ကြသည့်အတွက် မိုးတွင်းကာလ၊ ဆောင်းတွင်းကာလများတွင် လယ်ယာလုပ်ငန်းခွင်နှင့် တိုက်ဆိုင်သောကြောင့် အလုပ်သမားရှားပါးခြင်း ကျေးရွာဖွံ့ဖြိုးတိုးတက်ရေး အတွက် အချိန်မပေးနိုင်ခြင်း စသည့် အခက်အခဲများနှင့် ကြုံတွေ့ရသည့်အတွက် အောင်မြင်သင့်သလောက် မအောင်မြင်နိုင်ပါ။ ထို့ကြောင့် ရာသီဥတုသာယာပြီး ကျေးရွာလူထုအားလုံး ပါဝင်လုပ်ဆောင်နိုင်သည့် ပွင့်လင်းရာသီတွင် လုပ်ငန်းခွဲများ လုပ်ဆောင်သင့်ပါကြောင်း သုံးသပ်မိပါသည်။





၃။ ကျေးရွာလူမှုရေးပြမြေပုံ နှင့် သုံးသပ်ချက်

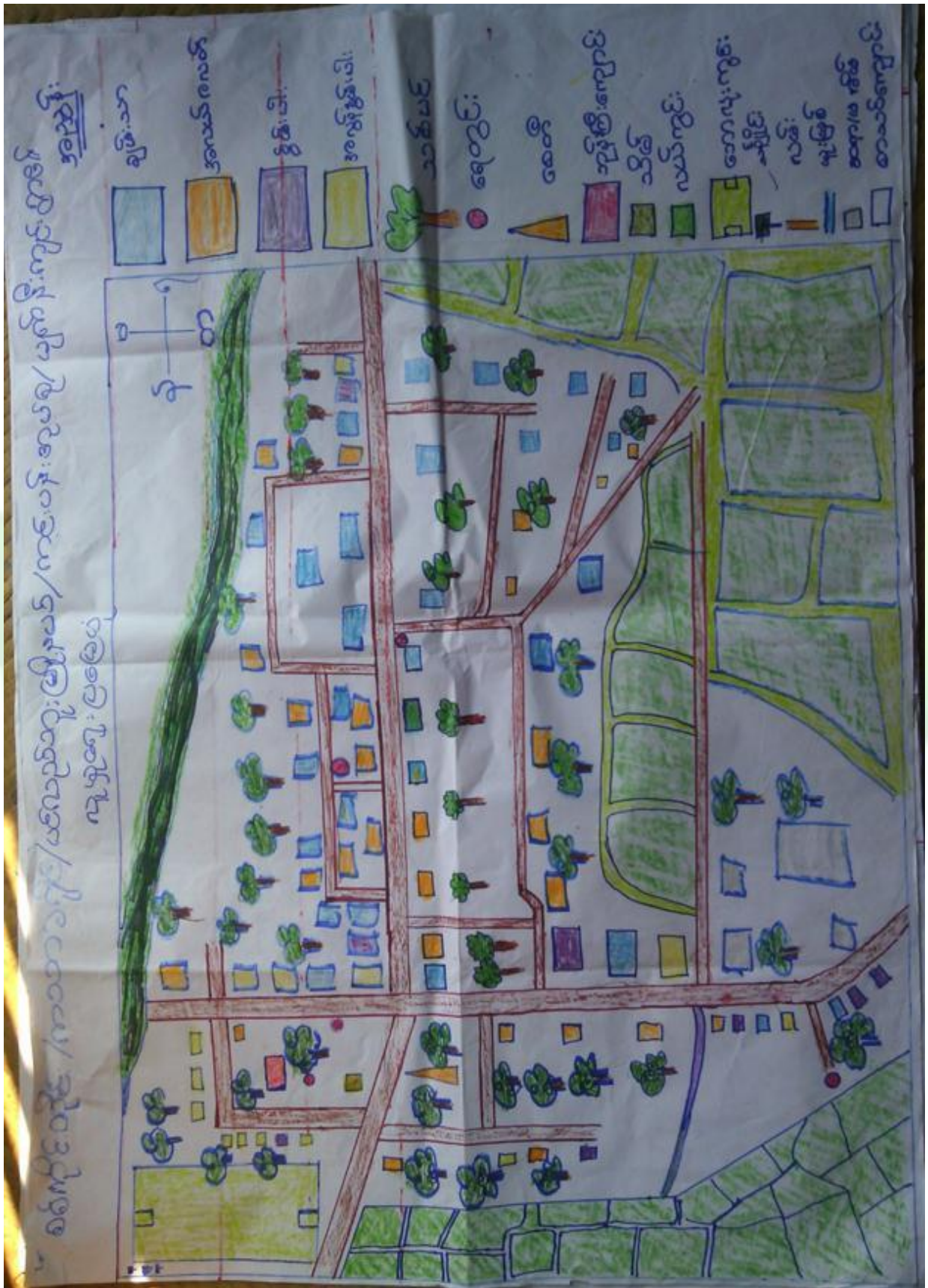





### ဆွေးနွေးချက်

မျက်နှိကျင်းကျေးရွာတွင် အိမ်ခြေ(၈၀)အိမ်ရှိပြီး စီးပွားအဆင့်(၃)ဆင့် ရှိကြောင်း ဆွေးနွေးခဲ့ကြသည်။ ၎င်းအဆင့်များမှာ (၁) ချမ်းသာ၊ (၂) အလယ်အလတ်၊ (၃) နွမ်းပါးတို့ဖြစ်ပြီး လူတန်းစား(၃)မျိုးလုံး ကျေးရွာတွင် ပျံ့နှံ့၍ နေထိုင်ကြကြောင်း ဆွေးနွေးခဲ့ကြသည်။

### သုံးသပ်ချက်

စီးပွားရေးအဆင့် (၃) မျိုးရှိပြီး ကျေးရွာများတွင် စုစည်းစွာနေထိုင်ကြပါသည်။ မျက်နှိကျင်းကျေးရွာသည် ပင်လည်ဘူး-မိချောင်းအင်း လမ်းမကြီး တည်ရှိရွာတွင်းရှိလမ်းများ၊ ရွာချင်းဆက်လမ်းများမှာ မြေသားလမ်းများ ဖြစ်သောကြောင့် လမ်းပန်းဆက်သွယ်ရေး ခက်ခဲပါသည်။ ကလေးမွေးဖွားခြင်းအတွက် အရပ်လက်သည်ရှိပါသည်။ အဓိကဆေးကုသမှုခံယူခြင်းကို မိချောင်းအင်းကျေးရွာရှိ ကျေးလက်ဆေးပေးခန်းသို့ သွားရောက်၍ ဆေးကုသမှုခံယူရပါသည်။ မိုးတွင်းကာလတွင် ဝမ်းရောဂါ၊ ငှက်ဖျားရောဂါများ ဖြစ်တက်သည်။ သောက်သုံးရေ-ကျေးရွာတွင် ရေတွင်းပိုင်းရှိပါသော်လည်း ပိုက်တွင်းအနည်းငယ်သာသဖြင့် သောက်သုံးရေဖူလုံမှုမရှိပါ။ ရွာ၏တောင်ပိုင်းတွင် ဘုန်းကြီးကျောင်း၊ ဓမ္မာရုံ၊ ရှိပါသည်။ ရွာ၏မြောက်ဘက်တွင် စာသင်ကျောင်း ရှိပါသည်။



၄။ကျေးရွာအရင်းအမြစ်ပြုပြင်ဆောင်ရွက်ခြင်းနှင့်သုံးသပ်ချက်





### ဆွေးနွေးချက်

ပတ်ဝန်းကျင်ရှိ သဘာဝအရင်းအမြစ်များနှင့် ပတ်သက်၍ သစ်တောများမှ ထင်းခုတ်သုံးစွဲမှုရှိပြီး ကျေးရွာအနီးတွင် ချောင်းရှိသောကြောင့် သဲရေများလုံလောက်စွာ ရရှိမှုကြောင်းကို ဆွေးနွေးခဲ့ကြပါသည်။ စီးပွားရေးမှာ ယာကွက်၊ ကိုင်းကွက်များတွင် ဟင်းသီး၊ ဟင်းရွက်များ စိုက်ပျိုးကြပြီး ဝမ်းစာအနေဖြင့် စပါး၊ နှမ်း၊ နေကြာတို့ကို အဓိကစိုက်ပျိုးကြသည်။ ကျွဲ၊ နွား၊ ကြက်၊ ဝက်တို့ကို တစ်ပိုင်တစ်နိုင် မွေးမြူကြပါသည်။ လမ်းပန်းဆက်သွယ်ရေး ခက်ခဲမှုစိုက်ပျိုးရေးနည်းပညာ အားနည်းသောကြောင့် စီးပွားရေး၊ ပညာရေးများ နှိမ့်ကျမှုများကြုံတွေ့ခဲ့ရပါသည်။

### သုံးသပ်ချက်

မျက်နှာကျင်းကျေးရွာ ပတ်ဝန်းကျင်တွင် သစ်တောများ အနည်းငယ်ရှိပါသည်။ ချောင်းများမှ စိုက်ပျိုးရေးသေများကို လုံလောက်စွာ ရရှိနိုင်ပါသည်။ ကျွဲ၊ နွားများကို တစ်ပိုင်တစ်နိုင် မွေးမြူပြီး လယ်ယာစိုက်ပျိုးရေးအနေဖြင့် စပါး၊ နှမ်း၊ နေကြာတို့ကို လုပ်ကိုင်စိုက်ပျိုးကြပါသည်။ လမ်းပန်းဆက်သွယ်ရေး ခက်ခဲမှုကြောင့် ကျန်းမာရေး၊ လူမှုရေး၊ စီးပွားရေး၊ ပညာရေး အားနည်းကြောင်းတွေ့ရှိရပါသည်။





၅။ အမျိုးသားများတင်ပြသော ပြဿနာသစ်ပင် နှင့် ဖြေရှင်းနည်းလမ်း

အကြောင်းအရင်းများ/ အခက်အခဲများ

စစ်ကိုင်းတိုင်းဒေသကြီး / ကသာခရိုင် / ပင်လည်ဘူးမြို့နယ်  
 စင်ပင်မြို့နယ် / ပျက်စီးကျွတ်ကျွတ်ရွာ / ပြဿနာသစ်ပင်  
 (အမျိုးသား)

အကျိုးဆက်

- ဒေသထွက်သီးနှံများ မတင်မီ နှစ်ခြင်း
- သမီးများ ရောဂါများ နှစ်ခြင်း
- စစ်မက်ကင်းရှင်းခြင်း ကြောင့် အကျိုး
- အကျိုးအမြတ် အကျိုးအမြတ် ပြန်ဖြစ်
- ကလေးပညာရေးအကျိုးအမြတ်
- အကျိုးအမြတ် ပြန်ဖြစ်ခြင်း / စစ်မက်
- နှစ်ခြင်းခြင်း
- အကျိုးအမြတ် ပြန်ဖြစ်ခြင်း ပေးပို့
- ကလေးပညာရေး / ကျန်းမာရေး
- မိမိတို့၏ အကျိုးအမြတ် ပြန်ဖြစ်ခြင်း
- အကျိုးအမြတ် ပြန်ဖြစ်ခြင်း / ကလေးပညာရေး
- အကျိုးအမြတ် ပြန်ဖြစ်ခြင်း

အကြောင်းရင်း

- ပျက်စီးခြင်း / ကလေးပညာရေး
- ပျက်စီးခြင်း / ကလေးပညာရေး
- ကလေးပညာရေး
- ကလေးပညာရေး
- ကလေးပညာရေး
- ကလေးပညာရေး
- ကလေးပညာရေး
- ကလေးပညာရေး





### ဆွေးနွေးချက်

လမ်းခရီးခက်ခဲခြင်းကြောင့် လမ်း၊တံတားဆောက်လုပ်ရန် ရံပုံငွေမရှိခြင်း၊ စီးပွားရေး အဆင်မပြေခြင်း၊ အရင်းအမြစ်များ ရှားပါးခြင်း၊ အလုပ်အကိုင် အခွင့်အလမ်းနည်းပါးခြင်း၊ အလှူရှင်မရှိခြင်း၊ ဌာနဆိုင်ရာမှ တည်ဆောက်ရန် လျာထားပေးမှုမရှိခြင်းစသည့် အခက်အခဲများကြောင့် ကလေးများလုံခြုံမှု အားနည်းခြင်း၊ ကိုယ်ကာယကြံ့ခိုင်မှု အားနည်းခြင်း၊ အသိပညာပေး ဟောပြောပွဲများ နေရာမရှိခြင်း၊ ကလေးပညာ အရည်အသွေးများ နိမ့်ကျခြင်းများနှင့် ဖွံ့ဖြိုးမှုနောက်ကျခြင်း စသည့် အကျိုးဆက်များ ခံစားခဲ့ရကြောင်း ဆွေးနွေးခဲ့ကြသည်။

### သုံးသပ်ချက်

- သွားလာရေး ခက်ခဲခြင်း နှင့် ဒေသထွက်သီးနှံများ ဈေးကောင်းဖြင့် မဇာနည်ရခြင်း
- စာပေ ဗဟုသုတ နည်းပါးခြင်း၊ အသိပညာဗဟုသုတနည်းပါးခြင်း၊ လူကြားထဲတွင် စကားပြောရာ တွင် အရှေ့နောက်မညီသည့်အတွက် အဆင်မပြေခြင်း
- စိုက်ပျိုးရေး မွေးမြူရေး ဆောင်ရွက်လုပ်ကိုင်ခြင်း မရှိသည့်အတွက် မိသားစု ဝင်ငွေများနည်းပါးခြင်း၊ လူနေထိုင်မှုဘဝ နိမ့်ကျခြင်း
- စိုက်ပျိုးရေး မွေးမြူရေး ဆောင်ရွက်လုပ်ကိုင်ခြင်း မရှိသည့်အတွက် မိသားစု ဝင်ငွေများနည်းပါးခြင်း၊ လူနေထိုင်မှုဘဝ နိမ့်ကျခြင်းများကြုံတွေ့ခဲ့ရကြောင်းတွေ့ရပါသည်။



၆။ အမျိုးသမီးများတင်ပြသော ပြဿနာသစ်ပင် နှင့် ဖြေရှင်းနည်းလမ်း

စစ်ကိုင်းတိုင်းဒေသကြီး/ကသာခရိုင်/ပင်လည်ဘူးမြို့နယ် /  
ကင်းမင်းကျေးရွာအုပ်စု / မျက်နှိကျစ်ကျေးရွာ၏ ပြဿနာသစ်ပင်  
(အမျိုးသမီး)

အကျိုးဆက်

- နယ်စပ်ကမ်းရေကလေး၊ ရေဖျော်
- ဘူးစာ သစ်ခဲခြင်း
- နယ်စပ်ကမ်းစဉ်ကမ်းစော
- ဘက်ဘူးရင်း အချိန်ကျန်ခြင်း
- ကျောင်းဘူးပျက်ခြင်း
- ကျောင်းပပျက်ခြင်း
- ဗဟုသုတနည်းခြင်း
- ဇွန်ပွားဆဲဘူးရေသောက်ခြင်း
- ကျားမကျားထိခိုက်ခြင်း
- ကျွမ်းကျင်လုပ်ငန်းနည်းခြင်း
- ငွေပေါက်ပျက်မှုဖြစ်ခြင်း
- စီးပွားဖြစ်ငွေ-ခုန်သော်လည်း နည်းပါးမှုမရှိ
- စိုက်ပျိုးရေးပျက်ခြင်း

အကျိုးဆက်များ

- မျက်နှိကျစ်ကမ်းစာနည်းခြင်း
- မျက်နှိကျစ်လမ်းသာလမ်း
- မျက်နှိကျစ်
- အခြေခံထိခိုက်
- ရွာထွက်လမ်း
- နိမ့်တွင်းပျက်ခြင်း
- စိုက်ပျိုးရေးပျက်ခြင်း
- မွေးမြူရေးပျက်ခြင်း



### ဆွေးနွေးချက်

မိုးရာသီတွင် တံတားများမကောင်း၍ အုပ်စုချင်းဆက် မြို့နယ်သို့ လူမှုရေး၊ စီးပွားရေး ပညာသင်ကြားရန် သွားရောက်ရာတွင် လမ်းခရီးအခက်အခဲများ ကြုံတွေ့ရကြောင်း ဆွေးနွေးခဲ့ကြပါသည်။ ကျေးရွာတွင် ကိုယ်ပိုင်စီးပွားရေးများ မရှိခြင်းကြောင့် ပညာရေးဖွံ့ဖြိုးမှု နောက်ကျခြင်း၊ ဗဟုသုတနည်းပါးခြင်းများ ကြုံတွေ့ခဲ့ရကြောင်း ဆွေးနွေးခဲ့ကြပါသည်။

### သုံးသပ်ချက်

- သွားလာရေးခက်ခဲခြင်း၊ အိမ်အသုံး အဆောင်ပစ္စည်းများဝယ်ယူရန် ပင်လည်ဘူးသို့သွားလျှင် လိုအပ် သောအချိန် ကုန်ထက်ပို ကုန်ခြင်း
- ကြက်၊ ဝက်များ မွေးမြူရာတွင် အောင်မြင်မှုများ မရှိခြင်း၊ ကြက်များ ရောဂါများကျရောက်ပြီး ဆုံးရှုံးမှုများ နှင့် တွေ့ကြုံရသည်။
- မိသားစု စီးပွားရေးများ ပျက်စီး ရခြင်း၊ လူငယ်လူရွယ်များ အနာဂတ် ပျောက်ဆုံးနေခြင်း၊ ကျေးရွာသူ ကျေးရွာသားများ အနေဖြင့် စိတ်ဆင်းရဲမှု များ ကြုံတွေ့ရခြင်း
- ကျေးရွာတစ်ရွာလုံးတောင်သူလယ်သမား များဖြစ်သဖြင့် စိုက်ပျိုးရေးကိုသာ ဆောင်ရွက်နေပြီး အသက် မွေးဝမ်းကြောင်း အတတ်ပညာများလေ့လာလိုက်စားမှု နည်းပါးခြင်းကြောင့် ဝင်ငွေများ နည်းပါးပါသည်။









**ဆွေးနွေးချက်**

မျက်နှာကျင်းကျေးရွာ အနေဖြင့် ဗဟုသုတဖွံ့ဖြိုး တိုးတက်လာစေန် စာကြည့်တိုက်များမရှိခြင်း၊ သောက်သုံးရေ မလုံလောက်မှုကြောင့် စက်ရေတွင်း ရေကန်များလိုအပ်ခြင်း၊ ရွာချင်းဆက်လမ်းများ ခက်ခဲမှုကြောင့် ရွာချင်းဆက်လမ်း၊ တံတားများလိုအပ်ခြင်း၊ ဗဟုသုတနည်းပါးမှုကြောင့် စာကြည့်တိုက်များ လိုအပ်ခြင်း စသည့် အခက်အခဲများကို ဆွေးနွေးခဲ့ကြပါသည်။

**သုံးသပ်ချက်**

**စီမံကိန်းပထမနှစ်တွင်** - ရွာချင်းဆက်လမ်း ပြုပြင်ခြင်းလုပ်ငန်းကို ထောက်ပံ့ငွေ (၄၈၀၀၀၀၀)ကျပ် ဖြင့်ဆောက်လုပ်ပြီးစီးခဲ့ပါသည်။

**စီမံကိန်းဒုတိယနှစ်တွင်** - ယင်းသာကျေးရွာအနေဖြင့် ရွာချင်းဆက်မြေသားလမ်း (ယင်းသာ-ကံကုန်း)ကို ထောက်ပံ့ငွေ (၁၄၄၀၀၀၀၀)ကျပ်ဖြင့် လည်းကောင်း၊ မျက်နှာကျင်းကျေးရွာအနေဖြင့် ကျေးရွာချင်းဆက် ကျောက်ချောလမ်း ပြုပြင်ခြင်း လုပ်ငန်းကို ထောက်ပံ့ငွေ (၁၄၄၀၀၀၀၀) ကျပ်ဖြင့် လည်းကောင်း၊ တောင်နီကျေးရွာအနေဖြင့် ရေကန်(ရေဖြန့်ဝေရေး၊ ဆိုလာစနစ်ဖြင့်)ပြုလုပ်ခြင်း လုပ်ငန်းကို ထောက်ပံ့ငွေ (၁၄၄၀၀၀၀၀)ကျပ်ဖြင့် လည်းကောင်း၊ ကင်းပန်းကျေးရွာအနေဖြင့် စာသင်ကျောင်း(အခင်း၊နံရံတက်၊ ပြတင်းတံခါး) ပြုလုပ်ခြင်းလုပ်ငန်းကို ထောက်ပံ့ငွေ (၁၅၀၉၁၇၇၀)ကျပ်ဖြင့် လည်းကောင်း ပြုပြင်ရန် သဘောတူညီခဲ့ကြပါသည်။

**စီမံကိန်းတတိယနှစ်တွင်** - မိချောင်းအင်းကျေးရွာမှ ရွာချင်းဆက်မြေသားလမ်း (တုံးဖလား-ပင်လည်ဘူး-ကောလင်း)ပြုပြင်ခြင်းလုပ်ငန်းကို ထောက်ပံ့ငွေ (၁၄၄၀၀၀၀၀)ကျပ်ဖြင့် လည်းကောင်း၊ အကျီလက်ကျေးရွာမှ ရွာချင်းဆက်မြေသားလမ်း (သဲချောင်း-ပင်လည်ဘူး-ကောလင်း) ပြုပြင်ခြင်း လုပ်ငန်းကို ထောက်ပံ့ငွေ (၁၅၄၃၀၃၈၃) ကျပ်ဖြင့်လည်းကောင်း၊ ပုဇွင်းကုန်းကျေးရွာမှ စာသင်ကျောင်းဆောင် ပြုပြင်ဆောက်လုပ်ခြင်းလုပ်ငန်းကို ထောက်ပံ့ငွေ (၁၄၄၀၀၀၀၀)ကျပ်ဖြင့် လည်းကောင်း၊ ကံကုန်းကျေးရွာမှ စာသင်ကျောင်းပြုပြင်ခြင်းနှင့် တံတားတည်ဆောက်ခြင်း လုပ်ငန်းကို ထောက်ပံ့ငွေ (၁၅၇၁၁၅၀၀) ကျပ်ဖြင့် ပြုလုပ်ရန် သဘောတူညီခဲ့ကြပါသည်။

**စီမံကိန်းစတုတ္ထနှစ်တွင်** - ကျေးပင်ကျေးရွာမှ ရေကန်ရေဖြန့်ဝေခြင်းလုပ်ငန်းကို ထောက်ပံ့ငွေ (၁၄၄၀၀၀၀၀)ကျပ်ဖြင့် လည်းကောင်း၊ သာစည်ကျေးရွာမှ ရွာချင်းဆက်လမ်း(သာစည်-မိချောင်းအင်း)ပြုပြင်ခြင်း လုပ်ငန်းကို ထောက်ပံ့ငွေ (၁၄၄၁၂၅၀၀)ကျပ်ဖြင့် လည်းကောင်း၊ တောင်ဘီကျေးရွာမှ စာသင်ကျောင်းဆောင်သစ်တည်ဆောက်ခြင်း လုပ်ငန်းကို ရံပုံငွေ (၁၄၄၀၀၀၀၀)ကျပ်ဖြင့် လည်းကောင်း ပြုလုပ်ရန် သဘောတူညီခဲ့ပါသည်။



၈။ ပင်းပုံစံကိုသုံးပြု၍ အဖွဲ့အစည်းများချိတ်ဆက်မှု နှင့် သုံးသပ်ချက်





### ဆွေးနွေးချက်

ကျေးရွာလူထုနှင့် အဖွဲ့အစည်းများ ချိတ်ဆက်ဆောင်ရွက်နေသည့် အနေအထားမှာ အုပ်ချုပ်ရေးအဖွဲ့၊ ကျောင်းကော်မတီအဖွဲ့၊ အမျိုးသမီး/အမျိုးသား အဖွဲ့၊ ဂေါပကအဖွဲ့၊ ကျေးရွာစီ/ထောက်ကော်မတီ အဖွဲ့၊ ရပ်မိရပ်ဖ၊ မူးယစ်ဆေးဝါးအဖွဲ့၊ သမချေးငွေ အဖွဲ့အစည်း များနှင့် ချိတ်ဆက်ဆောင်ရွက်ကြ ပါသည်။ မျက်နှာကျင်းကျေးရွာတွင် မြို့နယ်အထွေထွေ အုပ်ချုပ်ရေးဦးစီးဌာန၊ မွေးမြူရေးဌာန၊ စိုက်ပျိုးရေးဌာန၊ လဝက၊ မြို့နယ်ရဲတပ်ဖွဲ့၊ ပညာရေးဌာန၊ လူထုဗဟိုပြုစီမံကိန်း၊ သမချေးငွေ၊ စိုက်ဘဏ် စသည်ဌာနများနှင့် ချိတ်ဆက်ဆောင်ရွက်ခဲ့ပါသည်။ အသက်မွေးဝမ်းကျောင်း လုပ်ငန်းအတွက် အရင်းအနှီးရရှိရန် မြို့နယ် သမဂ္ဂဗဟိုအသင်း၊ ချေးငွေပံ့ပိုးသည့်ဌာန၊ အဖွဲ့အစည်းများနှင့် ချိတ်ဆက်ဆောင်ရွက်နိုင်ပြီး စိုက်ပျိုးရေးထုတ်ကုန် တိုးချဲ့ဆောင်ရွက်သင့်ပါသည်။

### သုံးသပ်ချက်

မျက်နှာကျင်းကျေးရွာတွင်းရှိ အဖွဲ့အစည်းများမှာ ချိတ်ဆက်မှုအားကောင်းကြောင်း တွေ့ရပါသည်။ ပြင်ပအဖွဲ့အစည်းများနှင့် ပတ်သက်၍ မြေစာရင်းဌာန၊ သစ်တောဌာန၊ မီးသတ်တပ်ဖွဲ့၊ မြို့နယ်အုပ်ချုပ်ရေး၊ လူထုဗဟိုပြုစီမံကိန်း၊ ကျေးလက်ဒေသဖွံ့ဖြိုး တိုးတက်ရေးဦးစီးဌာန၊ စိုက်ဘဏ်တို့နှင့်မှာ ချိတ်ဆက်မှု အားကောင်းပြီး ပညာရေး၊ ကျန်းမာရေးဌာနတို့နှင့်မှာ ချိတ်ဆက်မှုအနည်းငယ် အားနည်းသေးကြောင်းတွေ့ရပါသည်။ မြို့နယ်ပညာဌာနနှင့် ချိတ်ဆက်မှု အားကောင်းလာပါက ကျေးရွာရှိကလေးများ၏ ပညာရေး ကောင်းလာမွန်လာမည် ဖြစ်ကြောင်းတွေ့ရပါသည်။





၉။ ပင်ကူအိမ်ဖြင့်သုံးသပ်ခြင်း

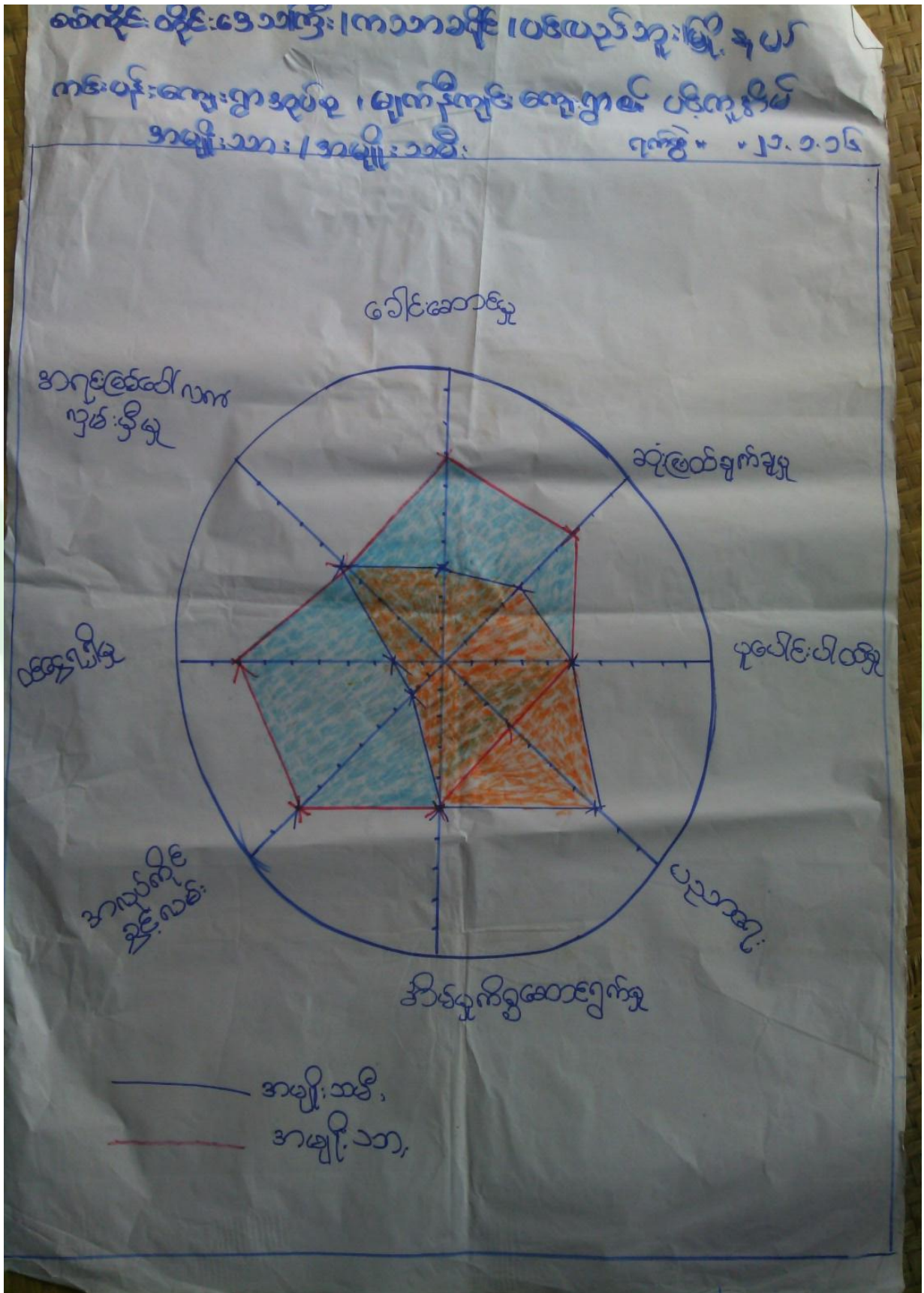





### ဆွေးနွေးချက်

အမျိုးသား၊ အမျိုးသမီးတန်းတူ အခွင့်ရေးရရှိမှုနှင့် ပတ်သက်၍ ခေါင်းစဉ်(၈)ခုဖြင့် ဆွေးနွေးခဲ့ကြပါသည်။ ယနေ့ခေတ်နေထိုင်မှုစနစ်တွင် ခေါင်းဆောင်မှု၊ အလုပ်အကိုင်အခွင့်အလမ်း၊ ပစ္စည်းဥစ္စာပိုင်ဆိုင်မှု၊ အရင်းအမြစ်လက်လှမ်းမီမှု၊ ဝင်ငွေရရှိမှုနှင့် ပညာတတ်မြောက်မှုစသည့် နေရာများတွင် အမျိုးသားများမှ သာလွန်မှုရှိပြီး အမျိုးသမီးများအား နေရာပေးရန်၊ အိမ်မှုကိစ္စဆောင်ရွက်မှုတွင် အမျိုးသားဘက်မှ အမျိုးသမီးများအား ဝိုင်းကူလုပ်ကူပေးကြရန် ဆွေးနွေးခဲ့ကြပါသည်။

### သုံးသပ်ချက်



မျက်နှိကျင်းကျေးရွာအနေဖြင့် ခေါင်းဆောင်မှု၊ ပူပေါင်းပါဝင်မှုများတွင် အမျိုးသား၊ အမျိုးသမီးဆွေးနွေးတိုင်ပင်၍ တန်းတူဆုံးဖြတ်ဆောင်ရွက်ကြောင်းတွေ့ရသည်။ ပညာတတ်မြောက်မှု၊ ဝင်ငွေရရှိမှု၊ အလုပ်အကိုင် အခွင့်အလမ်း၊ အရင်းအမြစ်လက်လှမ်းမီမှုများတွင် အမျိုးသားများမှာ အနည်းငယ်သာလွန်၍ အိမ်မှုကိစ္စတွင် အမျိုးသမီးများမှ အစစအရာရာ ဆောင်ရွက်ကြောင်းကို တွေ့ရပါသည်။ သို့သော် ဤကျေးရွာသည် ကျား၊မရေးရာကွဲပြားမှု အနည်းငယ်သာရှိကြောင်း တွေ့ရှိရပါသည်။



၁၀။ ကျား၊မရေးရာကို ခွဲခြမ်းစိတ်ဖြာခြင်း

ကျား၊မ ရေးရာ ခွဲခြမ်းစိတ်ဖြာခြင်း။

အသုံးပြုခြင်း

လယ်  
ယာ

အိမ်

သား  
ကျွေးမွေး

အဖေ

ကောတွင်း  
ပစ္စည်း

ကျွေးမွေး

လယ်  
ယာ

ထိန်းချုပ်ခြင်း။

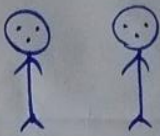
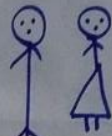
ကျွေးမွေး

အိမ်

လယ်  
ယာ

အဖေ

ကောတွင်း  
ပစ္စည်း



### ဆွေးနွေးချက်

မဟာမိတ်ကျင်းကျေးရွာ အတွင်းတွင် ကျားမရေးရာ ခွဲခြမ်းစိတ်ဖြာခြင်းနှင့် ပတ်သက်၍ အမျိုးသားများသစ်၊ ဝါးလှည်း၊လယ်၊ ကျွဲ၊နွားများကိုအသုံးပြုမှုရှိပြီး အမျိုးသမီးများမှာ တောထွက်ပစ္စည်း၊ အိမ်မွေးတိရစ္ဆာန်၊ရွှေကို အသုံးပြုမှုရှိကြောင်း ဆွေးနွေးခဲ့ကြပါသည်။ စပါး၊ပဲ၊နှမ်း၊သဲ၊ကျောက်များကို ကျားမနှစ်မျိုးစလုံးက အသုံးပြုကြကြောင်းကို ဆွေးနွေးခဲ့ကြပါသည်။ ထိန်းချုပ်မှုပိုင်းတွင် အမျိုးသားများမှ သစ်၊ဝါး၊ကျွဲ၊နွား၊ ကျောက်၊သဲများကို ထိန်းချုပ်နိုင်သော်လည်း အမျိုးသမီးများမှာ ရွှေရေတို့ကို ထိန်းချုပ်နိုင်မှုရှိကြောင်း ဆွေးနွေးခဲ့ကြပါသည်။ လှည်း၊လယ်၊ အိမ်မွေးတိရစ္ဆာန်၊ ဆန်၊စပါးတို့ကို အမျိုးသား၊သမီးနှစ်ဦးစလုံးက ထိန်းချုပ်ခဲ့ကြောင်းကို ဆွေးနွေးခဲ့ကြပါသည်။

### သုံးသပ်ချက်

မဟာမိတ်ကျင်းကျေးရွာ အတွင်းတွင် ကျားမရေးရာနှင့်ပတ်သက်ပြီး အမျိုးသားများက ကျွဲ၊နွားများကို အသုံးပြုမှုရှိပြီး အမျိုးသမီးများက ရွှေကိုသာ အသုံးပြုမှုရှိကြောင်း တွေ့ရပါသည်။ စပါး၊ပဲ၊နှမ်း၊ငွေကြေး၊ သစ်တောထွက်ပစ္စည်းနှင့် အိမ်မွေးတိရစ္ဆာန်တို့ကို ကျားမနှစ်ဦးစလုံးက သုံးစွဲမှုရှိကြောင်း တွေ့ရပါသည်။ အမျိုးသားများက သဲကိုထိန်းချုပ်မှုရှိပြီး အမျိုးသမီးများအနေဖြင့် ထိန်းချုပ်မှုမရှိကြောင်း တွေ့ရပါသည်။ ကျားမနှစ်မျိုးစလုံးမှာ ရွှေ၊ပါး၊ပဲ၊နှမ်း၊ကျွဲ၊နွား၊ငွေကြေး၊ အိမ်မွေးတိရစ္ဆာန်တို့ကို ထိန်းချုပ်မှုရှိကြောင်း တွေ့ရပါသည်။





ကျေးရွာအိမ်မက်ပြေပုံသုံးသပ်ခြင်း





### ဆွေးနွေးချက်

မျက်နှာကျင်းကျေးရွာရှိ ကလေးများအခန်း မလုံလောက်စွာ ပညာသင်ကြားနိုင်ရန် စာသင်ကျောင်း၊ မူကြိုကျောင်းဆောင်များ ဆောက်လုပ်နိုင်ပြီး လမ်းခရီးအဆင်ပြေ၍ စီးပွားရေးများ အဆင်ပြေလာစေရန် လမ်းတံတားများ ဆောက်လုပ်လုပ်နိုင်ခြင်း၊ ဗဟုသုတဖွံ့ဖြိုးတိုးတက်လာစေရန် စာကြည့်တိုက်များဆောက်လုပ်ခြင်း ၊သောက်သုံးရေ လုံလောက်မှုရှိစေရန် စက်ရေတွင်း ရေကန်များတည်ဆောက်ခြင်း၊ အုပ်စုတွင်း လမ်းများကောင်းမွန်ပြီး လှုပ်စစ်မီးများလင်းခြင်းဖြင့် ကျေးရွာဖွံ့ဖြိုးရေး မျှော်မှန်းချက်များကို ဆွေးနွေးခဲ့ကြပါသည်။ စပါး၊ပဲ၊နှမ်းကို လုပ်ကိုင်ကြသော်လည်း နည်းပညာမရှိမှုတို့ကြောင့် သီးနှံထွက်နှုန်းကျဆင်းကြောင်းကို ဆွေးနွေးခဲ့ကြပါသည်။ စိုက်ပျိုးရေး နည်းပညာ၊ မွေးမြူရေးနည်းပညာ၊ ဆိုင်ကယ်ပြင်သင်တန်း၊ လက်မှုပညာများ တတ်မြောက်ပါက လူမှုစီးပွား၊ ကျန်းမာရေးများ အဆင်ပြေပြီး ဖွံ့ဖြိုးတိုးတက်သော ကျေးရွာဖြစ်လာတော့မည် ဆိုသည်အကြောင်းကို ဆွေးနွေးခဲ့ကြပါသည်။

### သုံးသပ်ချက်

ကျေးရွာသို့စီမံကိန်းများ ဝင်ရောက်မှုကြောင့် စာသင်ကျောင်း၊မူကြိုကျောင်း၊ စာကြည့်တိုက်၊လမ်း ။တံတား၊ ရေတွင်းရေကန်များ ဆောက်လုပ်နိုင်မည်ဆိုပါက အသိပညာ ဖွံ့ဖြိုးတိုးတက်လာမည် ဖြစ်ကြောင်းတွေ့ရပါသည်။ စိုက်ပျိုးရေးနည်းပညာ၊ မွေးမြူရေး နည်းပညာများရရှိပါက သီးနှံအထွက်နှုန်းတိုးပြီး စီးပွားရေး အဆင်ပြေလာမည် ဖြစ်ကြောင်းကို တွေ့ရှိရပါသည်။ ကိုယ်ပိုင်လုပ်ငန်းများ ရှိခြင်းကြောင့် ဝင်ငွေများရရှိနိုင်ပြီး ကျန်းမာရေး၊ လူမှုရေး၊ ပညာရေး၊ စီးပွားရေး အဆင်ပြေလာမည်ဟု မျှော်မှန်းထားကြောင်းကို တွေ့ရှိရပါသည်။





၇။ ကျေးရွာကော်မတီဖွဲ့စည်းခြင်းနှင့်ဖွံ့ဖြိုးရေးစီမံချက်ရေးဆွဲခြင်း မှတ်တမ်းဓါတ်ပုံများ



မိတ်ဆက်အစည်းဝေးမှတ်တမ်းဓါတ်ပုံ



စေတနာ့ဝန်ထမ်းရွေးချယ်ခြင်း မှတ်တမ်းဓါတ်ပုံ





ကော်မတီဖွဲ့စည်းခြင်းမှတ်တမ်းဓာတ်ပုံ



ကျေးရွာဖွံ့ဖြိုးရေးစီမံချက်ရေးဆွဲခြင်း မှတ်တမ်းဓာတ်ပုံ





အမျိုးသားအုပ်စု မှတ်တမ်းဓါတ်ပုံ



အမျိုးသမီးအုပ်စု မှတ်တမ်းဓါတ်ပုံ





ထိခိုက်လွယ်အုပ်စု မှတ်တမ်းခါတ်ပုံ



လူငယ်အုပ်စု မှတ်တမ်းခါတ်ပုံ





၈။ (၂၀၁၇ ) ခုနှစ် ကော်မတီစာရင်း

စဉ်	အမည်	ကျား-မ	ရာထူး
၁	ဦးကျောက်ခဲ	ကျား	ကျေးရွာစီမံကိန်းအထောက်အကူပြုကော်မတီ၊ ဥက္ကဋ္ဌ
၂	ဒေါ်ခင်မာစိုး	မ	ကျေးရွာစီမံကိန်းအထောက်အကူပြုကော်မတီ၊ ဥက္ကဋ္ဌ
၃	ဦးညွန့်မောင်	ကျား	ဝယ်ယူရေးဆပ်ကော်မတီ၊ ဥက္ကဋ္ဌ
၄	ဦးလှဖုန်း	ကျား	ဝယ်ယူရေးဆပ်ကော်မတီ၊ မှတ်တမ်းထိမ်း
၅	ဒေါ်ဖြူနင်း	မ	ဝယ်ယူရေးဆပ်ကော်မတီ၊ အဖွဲ့ဝင်
၆	ဦးမောင်အိမ်	ကျား	စောင့်ကြည့်ကြီးကြပ်ရေးဆပ်ကော်မတီ၊ ဥက္ကဋ္ဌ
၇	ဒေါ်ခင်မေဝင်း	မ	စောင့်ကြည့်ကြီးကြပ်ရေးဆပ်ကော်မတီ၊ အဖွဲ့ဝင်
၈	ဒေါ်စုစုခိုင်	မ	စောင့်ကြည့်ကြီးကြပ်ရေးဆပ်ကော်မတီ၊ အဖွဲ့ဝင်
၉	ဦးမိုးဝင်း	ကျား	လုပ်ငန်းလည်ပတ်ရေး နှင့် ပြုပြင်ထိန်းသိမ်းရေး ဆက်ကော်မတီ ဥက္ကဋ္ဌ
၁၀	ဒေါ်ထက်ထက်မွန်	မ	လုပ်ငန်းလည်ပတ်ရေး နှင့် ပြုပြင်ထိန်းသိမ်းရေး ဆက်ကော်မတီ၊ အဖွဲ့ဝင်
၁၁	ဒေါ်ထက်ထက်မိုး	မ	လုပ်ငန်းလည်ပတ်ရေး နှင့် ပြုပြင်ထိန်းသိမ်းရေး ဆက်ကော်မတီ၊ အဖွဲ့ဝင်
၁၂	ဦးစောအင်ထူး	ကျား	ကျေးရွာငွေစာရင်းကိုင်
၁၃	ဦးမြင့်ဆန်း	ကျား	အကြံပြုချက်ဖြေရင်းရေး
၁၄	ဒေါ်သီတာထွန်း	မ	အကြံပြုချက်ဖြေရင်းရေး
၁၅	ဦးသောင်းလွင်	ကျား	စေတနာ့ဝန်ထမ်း
၁၆	ဒေါ်နွယ်နွယ်ဦး	မ	စေတနာ့ဝန်ထမ်း

စုစုပေါင်း။ (၁၆) ယောက်                      ကျား-၈ ယောက် +မ-၈ ယောက်

**ကျေးရွာအုပ်စုစီမံကိန်းအထောက်အကူပြုကော်မတီ**

ဦးကျောက်ခဲ    ကျေးရွာအုပ်စု စီမံကိန်းအထောက်အကူပြုကော်မတီ ၊အဖွဲ့ဝင်

ဒေါ်ခင်မာစိုး    ကျေးရွာအုပ်စုစီမံကိန်းအထောက်အကူပြုကော်မတီ၊ အဖွဲ့ဝင်

မှတ်တမ်းတင်သူ

အမည်။ ဦးမောင်မောင်

ရာထူး။ လူထုစည်းရုံးရေးမှူး

ရက်စွဲ။ ၂၁/ ၁ / ၂၀၁၇



**၉။ ပုံစံ(၁) ကျေးရွာအခြေခံချက်လက်များ**

ပုံစံ - ၈ - ၁ ကျေးရွာအခြေခံအချက်အလက်များ (Form PC 1)

လမ်းညွှန်ချက်၊ ကျေးရွာတစ်ရွာသို့ ပထမဆုံးမိတ်ဆက်ခရီး သွားရောက်သောအခါ လူထုစည်းရုံးရေးမှူးသည် ကျေးရွာခေါင်းဆောင်များအား ကျေးရွာအချက်အလက်များကို မေတ္တာရပ်ခံ၍ တောင်းခံရသည်။ ဤအချက်အလက်များကို စီမံကိန်းမိတ်ဆက်အစည်းပေးမတိုင်မီတောင်းခံရမည်။ စီမံကိန်းမိတ်ဆက်အစည်းပေးတွင် လူထုစည်းရုံးရေးမှူးသည် ဤအချက်အလက်များအား စစ်ဆေးပြီး မှန်ကန်အောင်ပြုလုပ်ရမည်။ ပြီးနောက်တွင် လူထုစည်းရုံးရေးမှူးမှ သတင်းအချက်အလက်ထဲသို့ Tablets မှ တဆင့် ဖြည့်သွင်းရမည်။

ကျေးရွာခေါင်းဆောင် အမည် <i>ဖို ၀ နှစ်ကေ</i>	ကျေးရွာခေါင်းဆောင်၏ ဖုန်းနံပါတ်	လူထုစည်းရုံးရေးမှူး၏ အမည် <i>ဒေါ်အိန်လှ</i>
ပြည်နယ်/51တိုင်းဒေသကြီး <i>၁၀ ကရင်</i>	မြို့နယ် <i>ပဲခူးတောင်ဘက်</i>	ကျေးရွာအုပ်စု <i>ကင်းပုဒ်</i>
		ကျေးရွာ <i>မြက်စိုကျွတ်</i>

လူမျိုးစု	အိမ်ထောင်စုအရေအတွက်	ကိုးကွယ်သည့်ဘာသာ	အိမ်ထောင်စုအရေအတွက်
လူမျိုးစု (၁) <i>မူဆလင်</i>	<i>၈၀</i>	ဘာသာ (၁) <i>ဗုဒ္ဓ</i>	<i>၈၀</i>
လူမျိုးစု (၂) -----		ဘာသာ (၂) -----	
လူမျိုးစု (၃) -----		ဘာသာ (၃) -----	
လူမျိုးစုရော အခြား -----		ဘာသာရော -----	
	အရေအတွက်		
မသန်စွမ်းသူများ	<i>၁</i>		
သက်ကြီးရွယ်အိုများ (၆၅ နှစ် နှင့် အထက်)	<i>၁၅</i>		
စစ်ဘေးရှောင်			

လူဦးရေ	အမျိုးသား (အရေအတွက်)	အမျိုးသမီး (အရေအတွက်)
လူဦးရေ <i>၃၈၃</i>	<i>၁၉၁</i>	<i>၁၉၂</i>
လူမျိုးစု (၁) <i>မူဆလင်</i>		
လူမျိုးစု (၂) -----		
လူမျိုးစု (၃) -----		
အခြား -----		
အိမ်ထောင်ဦးစီး	<i>၆၃</i>	<i>၁၇</i>

(ခ) အခြေခံအဆောက်အအုံ အသုံးအဆောင်များ

စာသင်ကျောင်း	အမှတ် ခြံပိ	ကျန်းမာရေး	အမှတ် ခြံပိ	ဘာသာရေး အဆောက် အအုံများ	အမှတ် ခြံပိ
အထက်တန်းကျောင်း	<input type="checkbox"/>	ဆေးရုံ	<input type="checkbox"/>	ဓေတီ	<input checked="" type="checkbox"/>
အလယ်တန်းကျောင်း	<input type="checkbox"/>	ကျန်းမာရေးဌာန	<input type="checkbox"/>	ဘုန်းကြီးကျောင်း	<input checked="" type="checkbox"/>
မူလတန်းကျောင်း	<input checked="" type="checkbox"/>	ကျန်းမာရေးဌာနခွဲ	<input type="checkbox"/>	ဟိန္ဒူဘုရားကျောင်း	<input type="checkbox"/>
မူကြိုကျောင်း	<input type="checkbox"/>	ဆေးပေးခန်း	<input type="checkbox"/>	ခရစ်ယာန်ကျောင်း	<input type="checkbox"/>
အခြား	<input type="checkbox"/>	အခြား	<input type="checkbox"/>	ဗလီ	<input type="checkbox"/>
				အခြား	<input type="checkbox"/>
မှတ်ချက်		မှတ်ချက်		မှတ်ချက်	





ကျွမ်းကျင်သူများမှတ်တမ်း (ကျေးရွာတွင်နေထိုင်သော သို့မဟုတ် တခြားရွာမှလာရောက်သော ကျွမ်းကျင်သူများ)

(၁) စာသင်ကျောင်း			(၂) ကျန်းမာရေး			(၃) လက်မှုပညာရှင်		
	ရွာတွင်နေထိုင်သူ	အခြားရွာမှလာသူ		ရွာတွင်နေထိုင်သူ	အခြားရွာမှလာသူ		ရွာတွင်နေထိုင်သူ	အခြားရွာမှလာသူ
မူလတန်းပြဆရာ/မ	<input checked="" type="checkbox"/>	<input checked="" type="checkbox"/>	ဆရာဝန်	<input type="checkbox"/>	<input type="checkbox"/>	လက်သမား	<input checked="" type="checkbox"/>	<input type="checkbox"/>
အထက်တန်းပြဆရာ/မ	<input type="checkbox"/>	<input type="checkbox"/>	လက်ထောက်ကျန်းမာရေးမှူး	<input type="checkbox"/>	<input type="checkbox"/>	ပန်းရံ	<input checked="" type="checkbox"/>	<input type="checkbox"/>
အလယ်တန်းပြဆရာ/မ	<input type="checkbox"/>	<input type="checkbox"/>	အမျိုးသမီးကျန်းမာရေးဆရာမ	<input type="checkbox"/>	<input type="checkbox"/>	လျှပ်စစ်ကျွမ်းကျင်ပီးသမား	<input checked="" type="checkbox"/>	<input type="checkbox"/>
မူကြိုဆရာ/မ	<input type="checkbox"/>	<input type="checkbox"/>	သားဖွားဆရာမ	<input type="checkbox"/>	<input type="checkbox"/>	ရေပိုက်သွယ်သူ	<input checked="" type="checkbox"/>	<input type="checkbox"/>
အခြား	<input type="checkbox"/>	<input type="checkbox"/>	ပြည်သူ့ကျန်းမာရေးလုပ်သား	<input type="checkbox"/>	<input type="checkbox"/>	စက်ပြင်ဆရာ	<input checked="" type="checkbox"/>	<input type="checkbox"/>
မှတ်ချက်				မှတ်ချက်	အရှင်သာဓက			မှတ်ချက်

(ဃ) ကျေးရွာသို့ ရောက်ရှိနိုင်သည့် လမ်းအခြေအနေ / ကျေးရွာတစ်ရွာသည် ၎င်း၏ ကျေးရွာအုပ်စုနှင့် ဆက်သွယ်ထားသော လမ်းအခြေအနေ (အောက်ပါတို့ကိုပိုင်းပါ)

ကျောက်ကြမ်းလမ်း: ကတ္တရာလမ်း: တွန့်ကရစ်လမ်း: မော်တော်ဆိုင်ကယ်လမ်း:   
 ကျောက်ခင်းလမ်း:  ခြေသားလမ်း:  လူသွားလမ်း:  အခြား: \_\_\_\_\_

(င) ကျေးရွာဖွံ့ဖြိုးမှုစီမံချက်

(၁) လူထုဗဟိုပြုစီမံကိန်းမစတင်မီ ဤကျေးရွာတွင်ကျေးရွာဖွံ့ဖြိုးမှု စီမံချက်ရှိခဲ့ပါသလား? ပိုင်းပါ  
 ရှိပါသည်/မရှိပါ/မသိပါ  
 (၂) ရှိခဲ့ပါလျှင် ဤစီမံချက်ကို မည်သည့် ခုနှစ်တွင်ပြင်ဆင်ခဲ့ပါသနည်း? နှစ်-----/မသိပါ  
 (၃) ဤစီမံချက်ကို မြို့နယ်မှအတည်ပြုခဲ့ပါသလား? ပြုခဲ့ပါသည်/မပြုခဲ့ပါ /မသိပါ

(စ) ခရီးအကွာအဝေး

(၁) ဤကျေးရွာ၏ဗဟိုမှ ၎င်းကျေးရွာအုပ်စု၏ဗဟိုအထိ ခရီးခိုင်းမည်မျှကွာဝေးသနည်း? မိုင်-----/မသိပါ  
 (၂) ဤကျေးရွာမှ ၎င်းကျေးရွာအုပ်စုဗဟိုအထိ သွားလာရာတွင်ကြာမြင့်သည့်အချိန်။

ခြောက်သွေ့ရာသီတွင်ကြာချိန်-----  ထော်လာဂျီ/မော်တော်ဆိုင်ကယ်/ခြေလျင်/လား/မော်တော်ဘုတ်/အခြား: \_\_\_\_\_  
 ရိုးရာသီတွင်ကြာချိန်-----  ထော်လာဂျီ/မော်တော်ဆိုင်ကယ်/ခြေလျင်/လား/မော်တော်ဘုတ်/အခြား: \_\_\_\_\_

(ဆ) ပတ်ဝန်းကျင်ဆိုင်ရာ သဘာဝဘေးအန္တရာယ်

ဤကျေးရွာတွင် ရေကြီးခြင်းကဲ့သို့ သဘာဝဘေးအန္တရာယ်ကျရောက်စူးခြင်း ရှိပါသလား။  
 မရှိပါ  ရှိပါသည် ရှိလျှင်ဖော်ပြပါ -----

(ဇ) ကျေးရွာတွင် ဖွဲ့စည်းထားသော အဖွဲ့အစည်းများ

လူထုဗဟိုပြုစီမံကိန်းမတိုင်မီ ဤကျေးရွာတွင် ကျေးရွာဖွံ့ဖြိုးရေးအတွက် အစိုးရ (သို့) ရွာသားများကိုယ်တိုင်(သို့) စီမံကိန်းတစ်ခုခုမှ ဖွဲ့စည်းထားသည့် အဖွဲ့အစည်းများရှိပါသလား။

(၁) -----  
 (၂) -----





အထွေထွေအုပ်ချုပ်ရေး ဦးစီးဌာန (GAD) မှ မှတ်တမ်းတင်ထားခြင်း  
 ဤကျေးရွာသည် အထွေထွေအုပ်ချုပ်ရေး ဦးစီးဌာန (GAD) မှ မှတ်တမ်းတင်ထားမှု ရှိပါသလား။  
 မရှိပါ       ရှိပါသည်

ကျေးရွာခေါင်းဆောင်

အမည် ဦးကြည်လှောင်

လက်မှတ် နေ့စွဲ ၂၀.၂.၂၀၁၇

လူထုစည်းရုံးရေးမှူး

အမည် ဒေါ်မျိုးမျိုးသိန်း

လက်မှတ် နေ့စွဲ ၂၀.၂.၂၀၁၇





၁၀။ပုံစံ ၈ ပုံစံကိန်းစက်ဝန်းအချိန်ဇယား

ပုံစံ - ၈ - ၂ - စီမံကိန်းစက်ဝန်းအချိန်ဇယား (PC 2)

လည်ညွှန်းချက်၊ သက်ဆိုင်ရာလူထုစည်းရုံးရေးမှူး/လက်ထောက်နည်းပညာမှူးများမှ စီမံကိန်းစက်ဝန်းအဆင့်တစ်ခုစီပြီးစီးတိုင်း ကျေးရွာနှင့် ကျေးရွာအုပ်စုအတွက် ဤပုံစံကို ဖြည့်သွင်းရမည်။

စည်းရုံးရေးမှူး/ဝန်ထမ်း အမည် သီရိမင်းသိန်း

စက်ဝန်းအားအမှတ်ဖြစ်ပါ  စက်ဝန်း(၁)  စက်ဝန်း(၂)  စက်ဝန်း(၃)

စက်ဝန်း(၄)

ဖြည့်နှယ်/တိုင်း စစ်ကိုင်း မြို့နယ် ပင်မဥက္ကဋ္ဌ ကျေးရွာအုပ်စု ကျေးရွာ ချက်စီ

စီမံကိန်းဆောင်ရွက်မှုအဆင့်များ	နေ့စွဲ		အစည်းအဝေးတွင်တက်ရောက်သူအရေအတွက်			
	စတင်သည် နေ့	ပြီးဆုံးသည်နေ့	အချိုးသား အရေအတွက်	အချိုးသမီး အရေအတွက်	အိမ်ထောင်စု အရေအတွက်	လူမျိုးစုတက်ရောက်သူ အရေအတွက် နှင့် လူမျိုးစုအမည်
၁။ ကျေးရွာစီမံကိန်း မိတ်ဆက်အစည်းအဝေး	၂၀.၂.၁၇	၂၀.၂.၁၇	၁၅	၂၂	၄၄	၂၈၈   ၄၄
၂။ ကျေးရွာစွဲ မြို့ရေး စီမံချက်ရေးဆွဲခြင်း အစည်းအဝေး	၂၀.၂.၁၇	၂၀.၂.၁၇	၁၆	၂၉	၄၅	၂၈၈   ၄၅
၃။ ကျေးရွာအုပ်စု လုပ်ငန်းဆုံးဖြတ်ချက်ချသည့် အစည်းအဝေး						
၄။ မြို့နယ်အဆင့် စီမံကိန်းရေးဆွဲရေး နှင့် အကောင် အထည်ဖော်ရေးကော်မတီ၏ စီမံကိန်း သုံးသပ်မှု အစည်းအဝေး				၀၀	၀၀	၀၀
၅။ မြို့နယ် စီမံကိန်းရေးဆွဲရေး နှင့် အကောင်အထည် ဖော်ရေး ကော်မတီ၏ဆုံးဖြတ်မှုကို ရွာသို့ အသိပေး အကြောင်းကြားသည့် အစည်းအဝေး						
၆။ စီမံကိန်းလုပ်ငန်းခွဲစီမံချက်ရေးဆွဲခြင်း အစည်းအဝေး						
၆.၁။ စီမံကိန်းလုပ်ငန်း အကောင်အထည်ဖော် ရေးအစီအစဉ် ရေးဆွဲခြင်း						









၁၁။ပုံစံ ၈ ဥ ကျေးရွာဖွံ့ဖြိုးရေးဦးစားပေးအစီအစဉ်

ပုံစံ - ၈ - ၃ ကျေးရွာဖွံ့ဖြိုးရေးဦးစားပေးအစီအစဉ် (Form PC 3)

လက်ညှိုးချက် အဆင့်(၃) ကျေးရွာဖွံ့ဖြိုးရေးအစည်းအဝေး ပြီးဆုံးသောအခါ ပုံစံ ၈-၃ ကျေးရွာဖွံ့ဖြိုးရေးအစီအစဉ် အောက်အကျဉ်းချုပ် အတိုင်းအတာအရ လူထုစည်းရုံးရေးမှူးအမှုအရာရှိဖြင့် ဤပုံစံကိုပြည့်စုံအောင် ဖြည့်သွင်းရမည်။

လူထုစည်းရုံးရေးမှူး/ဝန်ထမ်း အမည် **ဒေါ်မျိုးမျိုးသိန်း**  
စက်ဝန်းအား အမှတ်ခြစ်ပါ (✓)  စက်ဝန်း(၁)  
 စက်ဝန်း(၂)  စက်ဝန်း(၃)  စက်ဝန်း(၄)

နေ့စွဲ **၂၀.၂.၂၀၁၇**  
ပြည်နယ်/တိုင်း **စစ်ကိုင်း** ပရိယတ္တိစံ **ကျေးရွာအုပ်စု** **ကျေးရွာ** **မျက်နှာပြင်**

တ။ အခက်အခဲအတားအဆီးများအားဆွေးနွေးခြင်း - ယခုလက်ရှိအခြေအနေတွင် ဤကျေးရွာဖွံ့ဖြိုးရေးအစည်းအဝေးအတွက် အဓိက အခက်အခဲအတားအဆီးများသည် မည်သည့်များဖြစ်ပါသနည်း။ (အမျိုးသား/သမီး အနည်းဆုံးအခက်အခဲ ၅ ခုစီဖော်ပြပါ)

အမျိုးသား အဖွဲ့မှ တင်ပြသောအခက်အခဲအတားအဆီးများ	အမျိုးသမီး အဖွဲ့မှ တင်ပြသောအခက်အခဲအတားအဆီးများ
၁။ ကျေးရွာတွင်းလမ်းမကောင်းတော့	၁။ ကျေးရွာတွင်းလမ်းမကောင်းသောကြောင့်
၂။ စတုရန်းတိုက်မရှိတော့ကြောင့်	၂။ မူကြိုကျောင်းမရှိတော့ကြောင့်
၃။ ကျေးရွာတွင်းလမ်းမကောင်း	၃။ ကျေးရွာတွင်းလမ်းမကောင်းကြောင့်
၄။ မူကြိုကျောင်းမရှိတော့ကြောင့်	၄။ စတုရန်းတိုက်မရှိတော့ကြောင့်
၅။ ကျေးရွာတွင်းလမ်းမကောင်း	၅။ ကျေးရွာတွင်းလမ်းမကောင်းကြောင့်

ခ။ မျှော်မှန်းခြင်း - နောင်လာမည့် ( ၅ ) နှစ် အတွင်း ကျေးရွာဖွံ့ဖြိုးရေး မျှော်မှန်းလျာထားချက်များအား တင်ပြပါ။

အမျိုးသားအဖွဲ့မှ တင်ပြသောမျှော်မှန်းချက်များ	အမျိုးသမီးအဖွဲ့မှ တင်ပြသောမျှော်မှန်းချက်များ
၁။ ကျေးရွာတွင်းလမ်းမကောင်း	၁။ ကျေးရွာတွင်းလမ်းမကောင်း
၂။ စတုရန်းတိုက်မရှိ	၂။ မူကြိုကျောင်းမရှိ
၃။ ကျေးရွာတွင်းလမ်းမကောင်း	၃။ ကျေးရွာတွင်းလမ်းမကောင်း
၄။ မူကြိုကျောင်းမရှိ	၄။ စတုရန်းတိုက်မရှိ
၅။ ကျေးရွာတွင်းလမ်းမကောင်း	၅။ ကျေးရွာတွင်းလမ်းမကောင်း





က။ လူထုဝင်ကိန်း၏ လာမည့် ( ၃ ) နှစ်အတွက် အကန့်အသတ်ခံသော ဦးစားပေး ပို့ပို့တိုးတက်မှု လုပ်ငန်း အစီအစဉ်များအားဖော်ပြပါ။

အဆင့်	ကျေးရွာအတွက် ဦးစားပေး ပို့ပို့တိုးတက်မှု လုပ်ငန်းစဉ်များ	အဆိုပြုသူ (အမျိုးသားများ/ အမျိုးသမီးများ/အမျိုးသား+ အမျိုးသမီး)	ခန့်မှန်းကျိပ်/ စရိတ်	အကန့်အသတ်ခံသည့် ခန့်မှန်းခြေ အရ အတွက်
၁	ကျေးရွာထုတ်လုပ်ခြင်း	ကျား+၂၀		၃၆၃
၂	မူပိုင် ကျေးရွာအတွက်	ကျား+၂၀		၃၆၃
၃	ကျေးရွာထုတ်လုပ်ခြင်း	၂		၃၆၃
၄	ကျေးရွာထုတ်လုပ်ခြင်း	၂		၃၆၃
၅	ကျေးရွာထုတ်လုပ်ခြင်း	၂		၃၆၃

ခ။ လူထုဝင်ကိန်း၏ လာမည့် ( ၃ ) နှစ်အတွက်အကန့်အသတ်ခံသော ဦးစားပေး ပို့ပို့တိုးတက်မှု လုပ်ငန်း အစီအစဉ်များအားဖော်ပြပါ။

အဆင့်	ကျေးရွာအတွက် ဦးစားပေး ပို့ပို့တိုးတက်မှု လုပ်ငန်းစဉ်များ	အဆိုပြုသူ (အမျိုးသားများ/ အမျိုးသမီးများ/အမျိုးသား+ အမျိုးသမီး)	အခန်းကဏ္ဍ
၁	ကျေးရွာထုတ်လုပ်ခြင်း	၂၀	ကျေးရွာထုတ်လုပ်ခြင်း
၂	ကျေးရွာထုတ်လုပ်ခြင်း	ကျား	ကျေးရွာထုတ်လုပ်ခြင်း
၃	ကျေးရွာထုတ်လုပ်ခြင်း	ကျား	ကျေးရွာထုတ်လုပ်ခြင်း
၄	ကျေးရွာထုတ်လုပ်ခြင်း	ကျား+၂၀	၂
၅	ကျေးရွာထုတ်လုပ်ခြင်း	၂	၂

ဥက္ကဋ္ဌ ၊ ကျေးရွာဝင်ကိန်းအထောက်အကူပြုကော်မတီမှ အတည်ပြုသည်။

အမည် ဒေါ်ခင်မာရီ လက်မှတ် မာရီ ၀၉.၇.၂၀၁၇





၁၂။ပုံစံ ၈ ငှ ကျေးရွာဖွံ့ဖြိုးရေး စီမံကိန်းလုပ်ငန်းခွဲ ရွေးချယ်ခြင်းပုံစံ

ပုံစံ - ၈ - ငှ ကျေးရွာအုပ်စုစီမံကိန်းလုပ်ငန်းခွဲရွေးချယ်ခြင်းပုံစံ (Form PC 4)

လမ်းညွှန်ရွာစား စီမံကိန်းလုပ်ငန်းခွဲရွေးချယ်မှုအစည်းအဝေးပြီးနောက်တွင် ကျေးရွာအုပ်စုမှ CF/TF တို့၏ အကူအညီရယူ၍ ကျေးရွာစီမံထောက်ပံ့ကော်မတီမှ လက်မှတ်ရေးထိုးပြီး အဆိုပါပုံစံအား ပြည်ပုံအောင်ကြည့်သွင်းရမည်။ ဤပုံစံအား ပြည်ပုံအောင်ကြည့်သွင်းပြီးပါက ကျေးရွာအုပ်စုမှ ဦးတီးတက်ရောက်စီမံချက်တွင် TPIC သို့ ပေးပို့ရန်အတွက် နောက်ဆက်တွဲအဖြစ် ထားရှိရမည်။ CF နှင့် ကျေးရွာတစ်ရွာချင်းစီ၏ စီမံကိန်းလုပ်ငန်းခွဲစဉ်ရာ အချက်အလက်များကို MIS သို့ ထည့်သွင်းရမည်။ (ယခုစီမံကိန်းလုပ်ငန်းခွဲ လေ့လာနိုင်သော ကျေးရွာများ မပါဝင်ပါ။)

ကျေးရွာစည်းရုံးရေးဖွဲ့/ဝန်ထမ်းအမည် အေးအေး ချို ချို

နေ့စွဲ ၂၂.၂.၂၀၁၇

ကျေးရွာအမည်	ဆောင်ရွက်မည့် လုပ်ငန်းများ	အတိုင်အတာ	ခန့်မှန်း တိုက်ရိုက် အကျိုးစီးပွား ဝင်ရောက်မှု	အဆိုပြုတင်ပြသူ	စီမံကိန်းမှ ထည့်သွင်းမှု			စုစုပေါင်း
					စီမံကိန်းမှ ထည့်သွင်းမှု	ကျေးရွာမှ ထည့်သွင်းမှု	အခြားထည့်သွင်းမှု (ပေါ်ပြပါ) ထည့်သွင်းမှု   အမည်/အဖွဲ့	
မိချောင်းကလေး	ပြုချစ်ဆက် ဆေးကုသရေး			<input type="checkbox"/> ကျား <input checked="" type="checkbox"/> မ <input type="checkbox"/> အကျား+မ	၂၄၄၀၀၀၀			၂၄၄၀၀၀၀
အင်္ဂါရွာ	ပြုချစ်ဆက် ဆေးကုသရေး			<input type="checkbox"/> ကျား <input checked="" type="checkbox"/> မ <input type="checkbox"/> အကျား+မ	၂၄၄၀၀၀၀	၁၀၂၆၆၃		၂၅၄၂၆၆၃
စံကျို	အသစ်ကျောင်း တိုးချဲ့၊ ကျေးလက်စီမံကိန်းကဏ္ဍတွင် ဝင်ရောက်မှု			<input type="checkbox"/> ကျား <input checked="" type="checkbox"/> မ <input type="checkbox"/> အကျား+မ	၂၄၄၀၀၀၀	၂၇၁၂၅၀၀		၂၉၅၆၅၀၀
ပုစိမ်းကုန်း	အသစ်ကျောင်း တိုးချဲ့၊ ကျေးလက်စီမံကိန်းကဏ္ဍတွင် ဝင်ရောက်မှု			<input type="checkbox"/> ကျား <input checked="" type="checkbox"/> မ <input type="checkbox"/> အကျား+မ	၂၄၄၀၀၀၀			၂၄၄၀၀၀၀

စက်ဝန်းအားအမှတ်ခြစ်ပေးပါ။ (V) စက်ဝန်း(၀) စက်ဝန်း(၂) စက်ဝန်း(၃) စက်ဝန်း(၄) စက်ဝန်း(၅)

ကျေးရွာအုပ်စု ကလေး

စီမံကိန်းကုန်ကျစရိတ်

ရာထူး ကျေးရွာအုပ်စု စီ/ထောက်ကော်မတီ ဥက္ကဋ္ဌ အမည် လက်မှတ် ရက်စွဲ







၁၃။ အစည်းဝေးမှတ်တမ်းများ

လူထုပတ်ဝန်းကျင်ထိန်းသိမ်းရေး ဝန်ကြီးဌာန၊ ပင်လယ်ဘူမိဗိမ္မာန်  
 ကျေးရွာအစည်းအဝေးမှတ်တမ်း

ကျေးရွာ .....  
 ကျေးရွာအုပ်စု .....  
 အစည်းအဝေးပြုလုပ်သည့်နေရာ .....  
 အစည်းအဝေးပြုလုပ်သည့်နေ့ရက် .....  
 အစည်းအဝေးပြုလုပ်သည့်အကြောင်းအရာ .....  
 ဖြစ်ပွားမှု၊ စီမံကိန်း၊ ချိတ်ဆက်မှု၊ နှစ်စဉ်စာချုပ်ချုပ်ဆိုခြင်း

အစည်းအဝေး ကတိပေးချက်များ။ ။ ကျား ( ၀၅ ) ဦး၊ မ ( ၂၉ ) ဦး = ( ၄၄ ) ဦး  
 ရည်ညွှန်းချက်။ ဆွေးနွေးချက်၊ ဆုံးဖြတ်ချက်၊ သဘောတူညီချက်၊ မှတ်တမ်းတင်သူ ပါဝင်ရမည်။

ဆွေးနွေးချက်များ

ကျေးရွာစီ၊ ထောက် ကော်မတီဝင်များ၊ ဆွေးနွေးချက်တွင် စီမံကိန်းအား စိတ်ပါဝင်စားသူ၊  
 မျိုးသားဖြောင့်မတ်သူ၊ စာရေးစာဖတ်တတ်သူ၊ အချိန်မေးနိုင်သူများကို ဆွေးနွေးချက်  
 ဖြောက် ဖြရန် ဆွေးနွေးခဲ့ကြပါသည်။

ကျေးရွာအုပ်စု စီ၊ ထောက် ကော်မတီဝင်များ၊ ဆွေးနွေးချက်တွင် ကျေးရွာ  
 စီ၊ ထောက် ၃၈၅ (၂) ဦးသည် ကျေးရွာအုပ်စုတွင် ထပ်မံဧကဝန်ထမ်းဆောင်  
 ရမည်ဖြစ်သောကြောင့် ဦးဆောင်ဆွေးနွေးနိုင်သူ၊ ပြောတတ်ဆိုတတ်သူ၊ တင်  
 ပြ ဆွေးနွေးနိုင်သူများကို ဆွေးနွေးချက်ဖြင့် ဆွေးနွေးရာတွင် စီမံကိန်း၊ ပထမဦးစွာ  
 ဥတိယနှစ်တွင် ဧကဝန်ထမ်းဆောင်ခဲ့သော ဦးကျောက်စံနှင့် ဒေါ်ခင်စာမိုး  
 အား ဆက်လက်ဧကဝန်ထမ်းဆောင်ကြရန် တိုက်တွန်းဆွေးနွေးခဲ့ကြပါ  
 သည်။ ကျန်သော ကော်မတီဝင်များကို စီမံကိန်းတွင် ပါဝင်ဆောင်ရွက်  
 နိုင်သေးသူများကို မြန်မာ့စာရေးဆရာနှင့် ဧကဝန်ထမ်းဆောင်မှုကို နိုင်ခြင်း၊  
 ဗဟိုသစ်၊ ကော်မတီဝင်များကို မြန်မာ့စာရေးဆရာ ဆွေးနွေးချက်ဖြင့် ဆွေးနွေးခဲ့ကြ  
 ပါ သည်။





ကျေးဇူး ဦးစားပေး ကုန်သွင်း၊ ဈေးချယ်ရာတွင် ကျေးဇူးစွာ အဖွဲ့ဝင်ကယ်  
 လိုက်သော ကုန်သွင်း၊ ဈေးချယ်ရာတွင် ဆွေးနွေးခဲ့ကြပါသည်။ ကျေးဇူးစွာတွင်  
 လမ်းပန်းဆောင်ရွက်ပေးရန် ကျောက်ချောလမ်းခင်းရပ် ကျေးဇူးစွာ ကူညီအားပေး  
 နေပါသည်။

ဆုံးဖြတ်ချက်များ

ရဲမဲ့ရွာလိုက်သည့်အခါ ယခုတစ်ယခုစီ စီမံကိန်းတွင် အခြားကျေးဇူးစွာစီမံ  
 ကိန်း ကုန်သွင်းဆောင်ရွက်မည်ဖြစ်ပါသည်။ စီမံကိန်းထောက်ပံ့ ရွေးချယ်ရာတွင် ကျေး  
 ဇူးစွာတွင် ကျောက်ချောလမ်းခင်းရပ် အခြားသဘောတူ ဆုံးဖြတ်ခဲ့ပါသည်။

သဘောတူညီချက်များ

ကျေးဇူးစီမံကိန်းကော်မတီဝင်များ၊ ဈေးချယ်ရာတွင် ကျေးဇူးစီမံကိန်း  
 ဥက္ကဋ္ဌ အား ဦးကျောက်စံဖွင့်၊ ဒေါ်ခင်မာမာ၊ ဝယ်ယူရေးဆောင်ရွက်ပေးအား၊ ဦးညိုမောင်  
 ဦးလှစုန်း ဖွင့်၊ ဒေါ်ဖြူဖြူ၊ စောင့်ကြည့်ကြီးကြပ်ရေးဆောင်ရွက်ပေးအား၊ ဦးစောင့်အိမ်  
 ဒေါ်ခင်မာမာ၊ ဖွင့်၊ ဒေါ်စုစုစိုင်း၊ လည်၊ မြင့်ထိန်း၊ သိမ်းထူးဆောင်ရွက်ပေးအား၊  
 ဦးမိုးဝင်း၊ ဒေါ်ထက်ထက်စုန်ဖွင့်၊ ဒေါ်ထက်ထက်မိုး၊ အကြံပြုချက်ဖြေရှင်း  
 ရေးအား၊ ဦးမြင့်ဆန်းဖွင့်၊ ဒေါ်သီတာထွန်း၊ ကျေးဇူးစွာရွေးချယ်ပေးအား၊  
 ဦးစောင့်အိမ်ထူးထူးအား၊ အခြားသဘောတူ ဈေးချယ်ခဲ့ကြပါသည်။

စီမံကိန်း ထောက်ပံ့ရွေးချယ်ရာတွင် ကျေးဇူးစွာတွင် ကျောက်ချောလမ်းခင်းရပ်  
 ကျေးဇူးစွာ ကူညီအားပေး ဆုံးဖြတ်ခဲ့ပါသည်။

မှတ်တမ်းတင်သူ

ဦးယောင်ကျွန်း  
 စောင့်ကြည့်ရေး





၁၄။ နောက်ဆက်တွဲ(၄) ခြားနားသော အစိတ်အပိုင်းများအတွက် ဦးစားပေးဖွံ့ဖြိုးရေးလုပ်ငန်းစဉ်အနှစ်ချုပ်

နောက်ဆက်တွဲ(၄) ခြားနားသော အစိတ်အပိုင်းများအတွက် ဦးစားပေးဖွံ့ဖြိုးရေးလုပ်ငန်းစဉ် အနှစ်ချုပ် *ကလေးပန်း ၂ မြောက်ကျွန်းကျေးရွာ*

မူရင်းသည် VPSC တွင်ထားရှိရပါမည်။ အခြားဌာနများနှင့် ညှိနှိုင်းရန်အတွက် မိတ္ထီနား TPIC သို့ ပို့ရပါမည်။  
MIS data အနေဖြင့် သွင်းရန်မလိုအပ်ပါ။

	အဆင့်	လုပ်ငန်း	မည်သူဦးစားပေးလဲ	ကျေးရွာမှတာဝန်ခံသူ (သို့) အုပ်စု	ပြင်ပမှမည်သူ ထောက်ပံ့ မလဲ
အခြေခံအောက်အပို	၁	ကျေးရွာတွင်းလမ်း ၅၂၀ ဖြစ်အောင်	၂၆ ကျား ၅ မ		
	၂	မူကြိုကျေးရွာ စောက်ကျပ်ခြင်း	၂၆ ကျား ၅ မ		
	၃	စာအုပ်ချွတ်စောက်ကျပ်ခြင်း	၂၆ ကျား ၅ မ		
	၄	ကျေးရွာတွင်း ဘုံအား	၂၆ ကျား ၅ မ		
	၅	ကျေးရွာတွင်း အင်္ဂါ ဘုံအား	၂၆ ကျား ၅ မ		
အသက်မွေးဝမ်းကျောင်း/ ဝိုင်းရိုက်ရေး	၁	ခိုက်ပျက်စွာ သစ်တောဖြင့် အုပ်စုပညာ	၂၆ ကျား ၅ မ		
	၂	ရွေးချယ်ရေးအဖွဲ့နှင့် အုပ်စုပညာ	၂၆ ကျား ၅ မ		
	၃	ကျေးရွာအစားအစာ အုပ်စု သစ်တော	၂၆ ကျား ၅ မ		
	၄		□ ကျား □ မ		
	၅		□ ကျား □ မ		
ကျန်မာရေးနှင့် အကာရံ	၁	ကျန်းမာရေးနှင့် အကာရံအဖွဲ့	၂၆ ကျား ၅ မ		
	၂	အိမ်ပညာ ဖေ. ဖော့အဖွဲ့	□ ကျား □ မ		
	၃	ကစား ၅၂ ကျပ် ဖေ. ဖေ. ဖေ.	□ ကျား □ မ		
	၄		□ ကျား □ မ		
	၅		□ ကျား □ မ		
ပညာရေး	၁	ကျောင်း ပုံစံ ပြင်ဆင်မှု အစီအစဉ်	၂၆ ကျား ၅ မ		
	၂	ကျေးရွာတွင် သစ်တော ဖေ. ဖေ.	၂၆ ကျား ၅ မ		
	၃		□ ကျား □ မ		
	၄		□ ကျား □ မ		
	၅		□ ကျား □ မ		
အခြား	၁	၂၄- နာရီ တိုက်စက်	၂၆ ကျား ၅ မ		
	၂	ရွာတွင်းကျွတ် လမ်း	၂၆ ကျား ၅ မ		
	၃		□ ကျား □ မ		
	၄		□ ကျား □ မ		
	၅		□ ကျား □ မ		