

ပြည်ထောင်စုသမ္မတ မြန်မာနိုင်ငံတော် အစိုးရ
စိုက်ပျိုးရေး၊ မွေးမြူရေးနှင့် ဆည်မြောင်းဝန်ကြီးဌာန
ကျေးလက်ဒေသဖွံ့ဖြိုးတိုးတက်ရေး ဦးစီးဌာန
ပျော်ဘွယ်မြို့နယ်



လူထုပဟိုပြုစီမံကိန်း
National Community Driven Development Project
(NCDDP)



ကျေးရွာဖွံ့ဖြိုးရေးအစီအစဉ်
Village Development Plan (VDP)
မကျီးတန်းကျေးရွာ၊ အုန်းပင်ကျေးရွာအုပ်စု



မာတိကာ

- ၁။ မြို့နယ်မြေပုံ
- ၂။ ကျေးရွာမြေပုံ(တည်နေရာ)
- ၃။ အုပ်စုတွင်ပါဝင်သောကျေးရွာများစာရင်း
- ၄။ ကျေးရွာအခြေခံအချက်အလက်များ (ကျေးရွာသမိုင်းကြောင်း)
- ၅။ လူထုပူးပေါင်းပါဝင်သော လူမှုဆန်းစစ်ခြင်းနှင့် အကဲဖြတ်ခြင်းလုပ်ငန်းစဉ်(PSA/PRA)အကျဉ်းချုပ်ဇယား
- ၆။ ကျေးရွာဖွံ့ဖြိုးရေးအစီအစဉ်အတွက်အသုံးပြုခဲ့သော PRA tools များနှင့်တစ်ခုချင်းစီအတွက် သုံးသပ် ချက်များ
- ၇။ ကော်မတီဝင်များရွေးချယ်ခြင်းနှင့်ကျေးရွာဖွံ့ဖြိုးရေးအစီအစဉ်ဆောင်ရွက်မှုမှတ်တမ်းခါတ်ပုံများ
- ၈။ ကျေးရွာအချက်အလက် (ပုံစံ-၁)
- ၉။ စီမံကိန်းစက်ဝန်းအချိန်ဇယား (ပုံစံ-၂)
- ၁၀။ ကျေးရွာဖွံ့ဖြိုးရေးဦးစားပေးအစီအစဉ် (ပုံစံ-၃)
- ၁၁။ အစည်းအဝေးမှတ်တမ်းများ
- ၁၂။ ကဏ္ဍအလိုက်ဦးစားပေးဖွံ့ဖြိုးရေးလုပ်ငန်းစဉ်များ



၁။ ဖျော်ဘွယ်မြို့နယ် အခြေပြမြေပုံ

ဖျော်ဘွယ်မြို့နယ်အခြေပြမြေပုံ

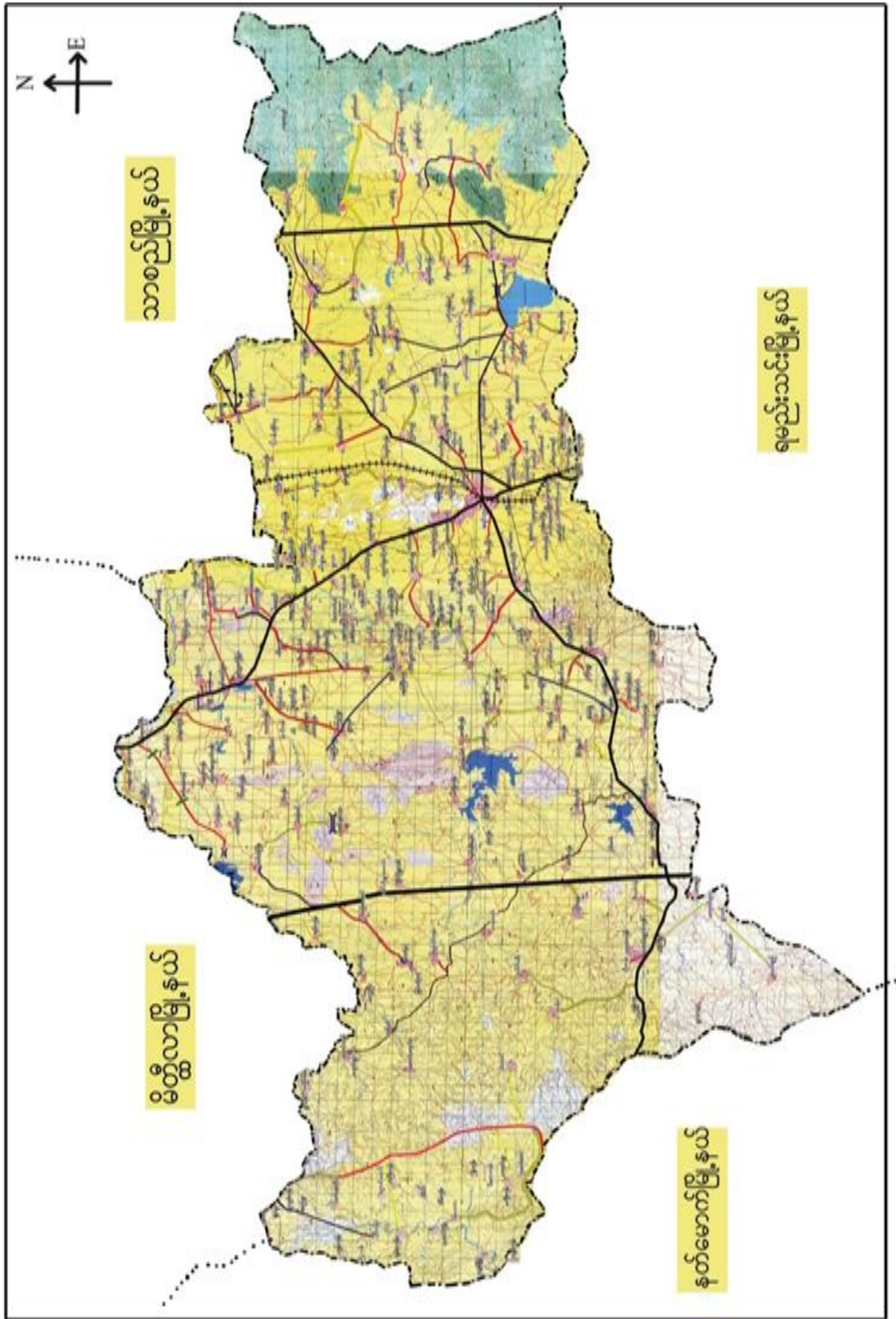



၃။ ကျေးရွာအုပ်စုတွင်ပါဝင်သော ကျေးရွာများ

၁။ အုန်းပင်

၂။ မကျီးတန်း

၃။ မင်းလှသာစည်

၄။ ဒဟတ်ပင်

၅။ ယင်းမာပင်

၆။ နတ်မြောင်း

၇။ စကြာ

၄။ ကျေးရွာ၏အခြေခံအချက်အလက်များ

ကျေးရွာသမိုင်းအကျဉ်း

မကျီးတန်းကျေးရွာသမိုင်း

မန္တလေးတိုင်းဒေသကြီး၊ ပျော်ဘွယ်မြို့နယ်၊ အုန်းပင်
 အုပ်စုတွင်ပါဝင်သော မကျီးတန်းကျေးရွာသည် ဟိုလောင်း
 စစ်ကမ္ဘာကြီးပစ်မှတ်များ အစီအစဉ်တို့၊ စိန်၊ သွေး၊ ဘိဘင်
 တို့ ဗုဒ္ဓိကပျိုးခဲကြသည့် မြန်မာ့မင်းဆက်အတွင်း များယူစွာ
 ဆီတည်၍ ငှက်ငှက်ကောင်းတွေ့ရသည်။ အုန်းတော်ကြီးကျေး
 တန်းကျေး၊ ရွာဖော်အပြင်၊ အတွင်း၊ နှစ်လည်း မြန်မာ့မင်း
 များ ရွာတည်၍ ငှက်ဆဲဖြစ်ပါသည်။ မြန်မာ့မင်းများ
 ကို အစွဲ မြူ၍ မြန်မာ့မင်းတန်းကျေးရွာဟု ခေါ်ဝေါ်
 ခဲ့သည်။ ဗြိတိသေ့မင်းတော်ကား များစွာ ယွင်းရွာ
 ရေးဖိုသောကြောင့် ယခု အင်္ဂါတွင် မကျီးတန်းဟု
 ခေါ်ဆိုနေကြသည်။ တစ်ရွာလုံး ဗုဒ္ဓဘာသာဝင်များ
 ဖြစ်ကြပြီး အိမ်ခြေပေါင်း ၁၂၄၁ အိမ်ရှိ၍
 လယ်ယာစိုက်ပျိုးရေး၊ ပန်းရုံ၊ လက်သမား၊ လုပ်ငန်း
 တို့ဖြင့် လုပ်ကိုင် စားသောက်နေကျသော ရွာ
 လေးတစ်ရွာဖြစ်ပါသည်။



- ထိခိုက်လွယ်သော အုပ်စုများ လူဦးရေ (သက်ကြီး၊ မြေယာမဲ့၊ မသန်စွမ်းအုပ်စုများ)

သက်ကြီး	မြေယာမဲ့	မသန်စွမ်း
၃၄	ကျား (၆)၊မ (၄)	၁

- ကျေးရွာတွင်းရရှိနိုင်သော ဝန်ဆောင်မှုများ (ကျန်းမာရေးဆေးခန်း၊ စာသင်ကျောင်း)

ဆေးရုံ/ဆေးခန်း	စာသင်ကျောင်း	စာကြည့်တိုက်	မူကြိုကျောင်း	ဈေး
မရှိ	ရှိ	မရှိ	ရှိ	မရှိ

- ရွာသူရွာသားများ၏ အဓိကစီးပွားရေးလုပ်ငန်း (စိုက်ပျိုးမွေးမြူရေး၊ အခြားသီးနှံများ)

မွေးမြူရေး		စိုက်ပျိုးရေး		အခြား
ခိုင်းနွား	ဝက်ကြက်	စပါးပဲ	နှမ်း/ဝါငရုတ်	ရှိ

- အဓိကရရှိနိုင်သော အရင်းအမြစ်များ

ကျောက်	သဲ	ကျောက်ဆွေး	လှင်းမြေ	အခြား
မရှိ	မရှိ	မရှိ	မရှိ	မရှိ

- ကျေးရွာနှင့်သက်ဆိုင်သော အခြားအရင်းအမြစ်များ

သောက်သုံးရေရရှိနိုင်မှု	မြေလွတ် မြေရိုင်း	ဆည်ရေသောက်ဧရိယာ	အခြား
ရှိ	ရှိ	ရှိ	ရှိ



၅	ကျားမရေးရာ# ၂ ပင့်ကူအိမ် ကွန်ယက် (Spider Web)	၈.၁၁.၂၀၁၉	အမျိုးသားများနှင့် အမျိုးသမီးများ	၁၅	၁၂	၂၇	ကျေးရွာအတွင်းရှိ အမျိုးသမီး များ၏ အခြေအနေကိုသိရှိစေရန် တန်းတူအခွင့်အရေး ရရှိမှုနှင့် မရရှိသည့် အကြောင်းအရင်း၊ ပညာရေးအတွက်ဆုံးဖြတ်ချ တ်ချက်ချခြင်း၊ အိမ်မှုကိစ္စဆောင်ရွက်မှု
၆	အဖွဲ့အစည်းချိတ် ဆက်ပုံ - ဗင်းပုံစံ(Venn Diagram)	၈.၁၁.၂၀၁၉	ကျေးရွာအုပ် ချုပ်ရေးအဖွဲ့၊ ကျေးရွာ စီ/ ထောက်အဖွဲ့	၁၁	၁၄	၂၅	ကျေးရွာတွင်းရှိ အဓိကအုပ်စုများအဖွဲ့အစည်းများ ဘဝတည်ရှိနေမှုကိုသိရှိရန်၊ ၎င်းအဖွဲ့အစည်းများအုပ်စုများ ဘေးဆက်စပ်နေမှုပူးပေါင်းဆောင်ရွ ဆောင်ရွက်မှုအားသိရှိနိုင်ရန်၊
၇	ပြဿနာသစ်ပင် (Problem Tree)	၂၃.၁၁.၂၀	အမျိုးသားများနှင့် အမျိုးသမီးများ	၁၉	၂၆	၄၁	ကျေးရွာဖွံ့ဖြိုးတိုးတက်မှု နောက်က ခြင်းအကြောင်းသိရှိ နိုင်ရန်
၈	ကျေးရွာ၏ မျော်မှန် န်းချက် (၄)နှစ်စာ ကျေးရွာဖွံ့ဖြ ဖြိုးရေးအစီအစဉ်	၈.၁၁.၂၀၁၉	အမျိုးသားအုပ်စု၊အ မျိုးသမီးအုပ်စု၊လူင ယ်အုပ်စု၊ ရပ်မိရပ်ဖအုပ်စု	၁၁	၁၄	၂၅	ကျေးရွာသားများ၏ မဲပေးရွေးချယ်ထားသည့် ဖွံ့ဖြိုးတိုးတက်ရေးလုပ်ငန်းစဉ်များ ဘေးအား ဦးစားပေးအလိုက်သတ်မှတ်ချက်



ကျေးရွာမြေပုံသုံးသပ်ချက်။

ပူမွဲရေး: အခြေပြနှင့် သယံဇာတ အရင်းအမြစ်ပြု

ကျေးရွာ မကျီးတန်း မြေပုံ

ဒေါ်နယ် - ပျော်ဘွယ်

အုပ်စု - အုပ်စုပေး

ရက်စွဲ - ၈၁၁.၂၀၁၉

ဆွေးနွေးခြင်း နှင့် ဆန်းစစ်ခြင်း

မကျီးတန်းကျေးရွာတွင် ဒီဇင်ဘာလ ၂၀၁၄ ခု ခုနှစ် ဖြစ်ပွားခဲ့သည့် မကျီးတန်းကျေးရွာလုံး မုန့်ဘာသာ ဝေမျှမှု ဖြစ်ကြွေမှုကို စုံစမ်းစစ်ချက်ကို အဓိကထား လုပ်ကိုင် ရေကြော ပါသည်။

အမျိုးသား ဦးစီးစော ဒီဇင်ဘာလ ၂၀၁၄ ခု များ နှစ်သက် ၁၅ နှစ်အထိ ဦးစီးစော ဒီဇင်ဘာလ ၂၀၁၄ ခု များ လည်း ဖြစ်ပါသည်။ ဒုတိယနှစ် စက်ဝန်းတွင် ရေထဲ၊ ရေမျိုက်ခွယ်တန်းခြင်းကို အကောင်အထည်ဖော်ခဲ့ပြီး တာဝန်ယူ နှစ်စက်ဝန်းတွင် အင်ဂျင်နီယာ၊ လေ့ကျင့်မှုကို အကောင်အထည်ဖော် ဆောင်ရွက်ခဲ့ပါသည်။

ကျေးရွာတွင် လိုအပ်နေသော အချက်များမှာ စာသင်ကျောင်း၊ ဖြူဖြူတည်ဆောက်ခြင်း၊ လမ်းဆေး၊ ရေအောက်၊ ကျေးရွာ စာကြည့်တိုက်၊ အေးစေးခန်း၊ လှေ လိုအပ်နေကြောင်း တွေ့ရှိရပါသည်။



၆.၂။ ကျေးရွာအရင်းအမြစ် ပိုင်ဆိုင်မှုသုံးသပ်ခြင်း။

ပိုင်ဆိုင်မှု သုံးသပ်ခြင်း

ကျေးရွာ - မကျီးတန်း
အုပ်စု - အုန်းဝင်

မြို့နယ် - ပျော်စွယ်

ရက်စွဲ - ၈.၁၁.၂၀၁၉

အရင်းအမြစ် အသုံး ချ ဖြစ်

အမျိုးသား

လယ်ထွန်
စက်

အမျိုးသမီး

ထင်း

အပ်ချုပ်
စက်

မီး

ရွှေ၊ ငွေ

အမျိုးသား
+
အမျိုးသမီး

လှည်း

နွား

ကား

ဆိုင်ကယ်

စက်ဘီး

လယ်ဆင်း
ယာဆင်း

ရေတွင်း
ရေကန်

ဘုံးဘီး
ဆိုင်ကယ်

ဘီး ၅



ပိုင်ဆိုင်မှုသုံးသပ်ခြင်း

ကျေးဇူး-ကျေးဇူးတင်
အုပ်စု - အုန်းပင်

မြို့နယ်-ပျော်ဘွယ်
ရက်စွဲ - ၈.၁၁.၂၀၁၉

အရင်းအမြစ်ထိန်းချုပ်မှု

အမျိုးသား

- ကား
- သုံးဘီး ဆိုင်ကယ်
- လယ်ထွန် စက်
- လှည်း
- ဆိုင်ကယ်
- စက်ဘီး

အမျိုးသမီး

- အင်ချယ် စက်
- ရွှေ၊ ငွေ

အမျိုးသား + အမျိုးသမီး

- ခွာ
- ရေတွင်း ရေကန်
- သီးနှံ
- ထင်း
- မီး

ဦးဆောင်ဆွေးနွေးသူ - ဦးဆန်းဝင်း
ပါဝင်ဆွေးနွေးသူ - ကျား (၁) မ(၁၀)
မှတ်တမ်းစာတင်သူ - ဒေါ်သီတာငွေ

နောက်ဘက်ကြီးကျောင်း
အချိန် - ၅.၄၅ မိနစ်



ပိုင်ဆိုင်မှုသုံးသပ်ခြင်း။

ပိုင်ဆိုင်မှု သုံးသပ်ခြင်း

ကျေးရွာ-မကျီးတန်း
ဧကစု - အင်းပင်

မြို့နယ် - ဇော်ဘွယ်
ရက်စွဲ - ၈.၁၁.၂၀၁၉

ဆွေးနွေးခြင်း နှင့် ဆန်းစစ်ခြင်း

ကျေးရွာ၏ အရင်အဖြစ် ဆသုံးသူ ဗွဲ့နှင့် ပတ်သက်၍ အမျိုးသား အမျိုးသမီး များ ညီတူညီမျှ သုံးစွဲသည်တို့ မှာ လှည်း၊ နွား ကား၊ ဆိုင်ကယ်၊ စက်ဘီး၊ လယ်ခင်း ဟာခင်း၊ ရေတွင်း၊ ရေကန်၊ သုံးဘီး ဆိုင်ကယ်၊ အသီးအနှံ ဖို့ဖြစ်ပြီး ဆိပ်၊ ချပ်ဖြာဖြာ ရာတွင် နွား၊ ရေတွင်း၊ ရေကန်၊ အသီးအနှံများ၊ ထင်း၊ မီးတို့သာ တန်းတူ ဆိပ်၊ ချပ်ဖြာဖြာ နေသည် ကို တွေ့ရှိရပါသည်။

အမျိုးသမီးတို့ မှာ ထင်း၊ အပ်ချပ်စက်၊ မီး၊ ရွှေ၊ ငွေတို့ကို အဓိက သုံးစွဲကြပြီး အပ်ချပ်စက်၊ ရွှေ၊ ငွေ တို့ကို အများဆုံး ဆိပ်၊ သိမ်းကြသည်။ အမျိုးသား များ သည် ကယ်ဆွဲစက် ကို အများပြုပြီး ကား၊ သုံးဘီးဆိုင်ကယ်၊ လယ်ဆွဲစက်၊ လှည်း၊ ဆိုင်ကယ် နှင့် စက်ဘီး များကို ဆိပ်၊ ချပ်ဖြာဖြာ ကြသည် ကို တွေ့ရသည်။ အကြောင်းမှာ စက်ပစ္စည်း နှင့် ပတ်သက်၍ ဆိပ်၊ ချပ်ဖြာဖြာ ဖြစ်၊ အသုံးပြုခြင်းများကို သင်တန်း၊ ဗဟုသုတ များဖြင့် ထား၊ စောကြောင့် ဖြစ်ပါသည်။



၆.၃။ ကျေးရွာ၏လူမှုစီးပွားအဆင့်သတ်မှတ်ခြင်း။ (Wealth Ranking)

ဥစ္စာနေ အြယ်ဝစွာ အဆင့်သတ်မှတ်ခြင်း

ကျေးရွာ - မကျီးတန်း

မြို့ပင်စု - ဒဂုန်းပင်

မြို့နယ် - ဖျော်ဘွယ်

ရက်စွဲ - ၈.၁၁.၂၀၁၉

အမျိုးအစား	သတ်မှတ်ချက်ညွှန်းကိန်းများ	အိမ်ထောင်စု အရေအတွက်	ရာခိုင်နှုန်း
ချင်းသာ	၂ထပ်တိုင်အထိမရှိ၊ တက္ကသိုလ်ကျောင်းအား ၊ လယ်(၇)ဧက၊ နွား၊ နှင်း၊ ကား ၊ တွင်းစက် ၊ မြီး၊ စက်	၃၂	၂၄%
အလယ်အလတ်	ထပ်ကော ၊ သွပ်မိုး ၊ ၂ထပ် ၊ လယ် (၃)ဧက ၊ နွား (၄)ကောင် ၊ ဆိုင်ကယ်၊	၆၂	၄၆%
ခွဲမိ.ပါး	ထပ်ကော တစ်ထပ် ၊ လယ်ယာမရှိ ၊ နွား၊ ဒဏ္ဍကန် နွေး ၊ ၊ စက်တီး ၊ ဝက် ၊ ဆိုင်ကယ်	၄၀	၃၀%
	စုစု ပေါင်း	၁၃၄	၁၀၀%

ဦးဆောင်ဆွေးနွေးသူ - ဦးတင်စွေ
 ပါဝင်ဆွေးနွေးသူ - ကျား (၁၂) ဖ (၁၄)
 မှတ်တမ်းတင်သူ - ဦးဆာထွန်း အောင်

ရက်စွဲ - ၈.၁၁.၂၀၁၉
 အချိန် - ၁၀:၄၀ မိနစ်



ရာသီခွင်ဖြူဖြူကွဲဒိန်

ကျေးဇူး - မကျိုးတန်၊

ခလုစု - ခလုန်းပင်

မြို့နယ် - ပျော်ဘွယ်

ရက်စွဲ - ၈.၁၁.၂၀၁၉

ဆွေးနွေး ခြင်း နှင့် ဆန်းစစ်ခြင်း

မကျိုးတန်၊ ကျေးဇူး ဇော် ရာသီခွင်ဖြူဖြူကွဲဒိန်ရှိ ရာသီခွင်မှ ပုံမှန်ရာသီခွင် အမျိုးအစား တွင်သာ ဖြစ်ပါသည်။ ယင်း ယာခိုက်ပျိုးစေးကို အဓိကထား ဂျပန်နိုင်ငံကြွ ပါသည်။ ခိုက်ပျိုးစေး သီးနှံ များမှာ ဝါ၊ ပဲမျိုးစုံ၊ စပါး၊ ငရှပ်၊ နေကြာ၊ ကုလားပဲ တို့ကို ရာသီမလျော်စွာ ခိုက်ပျိုးခြင်း ဖြစ်ခြင်း နှင့် ခိုက်ပျိုးခြင်းတို့ကို လျင်စေ့စေ့ကြွ ပါသည်။ နံနံခိုက်ပျိုးခြင်းကိုလည်း အနည်းငယ် ဂျပန်နိုင်ငံ ကြွပါသည်။ မွေးမြူရေးတွင် နွား၊ ဝက်နှင့် ဆိတ်တို့ကို အနည်းငယ်စီ မွေးမြူခြင်း၊ ဖျား၊ ယင်းခြင်းတို့ဖြင့် လုပ်ကြံပါသည်။ ပွဲတော် အနေဖြင့် ဝန်ခူးလတွင် သင်္ကြန်ပွဲ၊ နယူးလတွင် ပဋ္ဌာန်းပွဲ၊ သီတင်းကျွတ်လတွင် ဝိသုဒ္ဓိပွဲ၊ တန်ဆောင်မုန်းလတွင် ဆွမ်းဆန်လောင်း ဂျပန်များ ဖြစ်ပါသည်။



၆.၅။ ဗင်းပုံစံကိုသုံးပြု၍ အဖွဲ့အစည်းများချိတ်ဆက်မှု

ဗင်းပုံစံအသုံးပြု၍ အဖွဲ့အစည်းနှင့် ချိတ်ဆက်မှုများ လေ့လာခြင်း

ကျေးဇူး - မကျိုးတန်း
အုပ်စု - အုပ်စုပင်

ဖွဲ့စည်းပုံ - ပျော်ရွှင်စရာ
ရက်စွဲ - ၈.၁၁.၂၀၁၉

ကျေးဇူးတင်၍ အဖွဲ့အစည်းများ	ကျေးဇူးပြင်ပ၍ အဖွဲ့အစည်းများ
<ul style="list-style-type: none"> - ရာအိမ်မျှ - ချပ်မိ၊ ရပ်မ - လမ်းကော်မတီ - မီးကော်မတီ - ဓမ္မစင်္ကြံအဖွဲ့၊ ပဋိပညာအဖွဲ့ - ဖိစီးဆရာအဖွဲ့အစည်း - အင်္ဂါမီးသတ်အဖွဲ့ - အချိုးညှိရေးရာအဖွဲ့ - ဣန္ဒြေမဟိုပြုကော်မတီအဖွဲ့ 	<ul style="list-style-type: none"> - E. P. C ရုံး - ကျေးလက်ဦးစီးဌာန - ရေဒီယိုအဖွဲ့ - ယဉ်ကျေးမှုရုံး - ဆေး/အုပ်စုရုံး - ဆည်ခြေအဖွဲ့ - မီးသတ်ရုံး - ဣန္ဒြေမဟိုပြုကော်မတီ - သ.မ.ဘဏ် - ရဲစခန်း - လ.ဝ.ကရုံး - ကျေးဇူးမေးမြန်းမှု



သုံးသပ်ချက်

မင်းပိုင် အဖွဲ့အစည်းနှင့် ချိတ်ဆက်မှု များ လေ့လာခြင်း
 ကျေးဇူး - မကျိုးတုန်း၊ ဖြိုနယ် - ဇော်ဘွယ်
 ဒုဗိုဇု - ဒုဗိုဇုပင် ရက်စွဲ - ၈.၁၁.၂၀၁၉

တွေ့မြင်ခြင်းနှင့် ဆန်းစစ်ခြင်း

မကျိုးတုန်း ကျေးဇူး ဖွဲ့ဖြိုးတို့ တစ်လေး ခာတွက် ကျေးဇူးတွင်
 ဤအဖွဲ့ များမှာ မြန်မာ့တပ်မတော် ချိတ်ဆက်မှု ကောင်စီအဖွဲ့ များ
 မှာ ရာဒီယိုများ၊ ဆက်သွယ်ရေးများ၊ လူထုမဟာမိတ်တို့ ကော်မတီ၊ ဖိ
 ကော်မတီ၊ ဂေဟစနစ် ကော်မတီ အဖွဲ့ များသည် ကျွန်ုပ်တို့နှင့် ချိတ်
 ဆက်မှု အား ကောင်းပြီ၊ ဖိစီးရေး အဖွဲ့၊ အမျိုးသမီးရေး
 ကာ အဖွဲ့၊ ပဋိပက္ခ အဖွဲ့၊ အရံဖိတ် အဖွဲ့ တို့သည်
 ချိတ် ဆက်မှု အား ပိုမိုကြံ့ခိုင်သည်။ ကျေးဇူး ပြင်ပရှိ အဖွဲ့အ
 စည်း များ မှ ချိတ်ဆက် မှု အား ကောင်း သော အဖွဲ့ များ မှာ ဆည်
 ဖြောင်း၊ E. P. C ရုံး၊ ဦးကျေးလက်ဦးစီးဌာန၊ ကျန်းမာရေး ဌာန၊ လူထု
 မဟာမိတ် ဖွဲ့စည်းရေးရုံး၊ သမ္မတတို့သည် ချိတ်ဆက်မှု အဖွဲ့ အား
 ကောင်းကြပြီ၊ ပညာရေးရုံး၊ ဂေဟစနစ် ရုံး၊ ဂေဟစနစ် ရုံး၊ ဖြေ
 စာရင်းရုံး၊ ဖိတ်ခေါ်ရုံး၊ ရဲစခန်း တို့သည် ချိတ်ဆက်မှု အား
 ပိုမို ကောင်းသည်ကို တွေ့ရှိရပါသည်။



၆.၆။ ပင့်ကူအိမ်ကွန်ယက် နှင့် သုံးသပ်ချက်

ပင့်ကူ အိမ်သုံး သတ်ခြင်း
 ကျေးဇူး - မကျိုးတိုး၊
 အုတ်စု - အုတ်ပင်
 ကျား
 မြို့နယ် - ပျော်ဘွယ်
 ရက်စွဲ - ၈.၁၁.၂၀၁၉

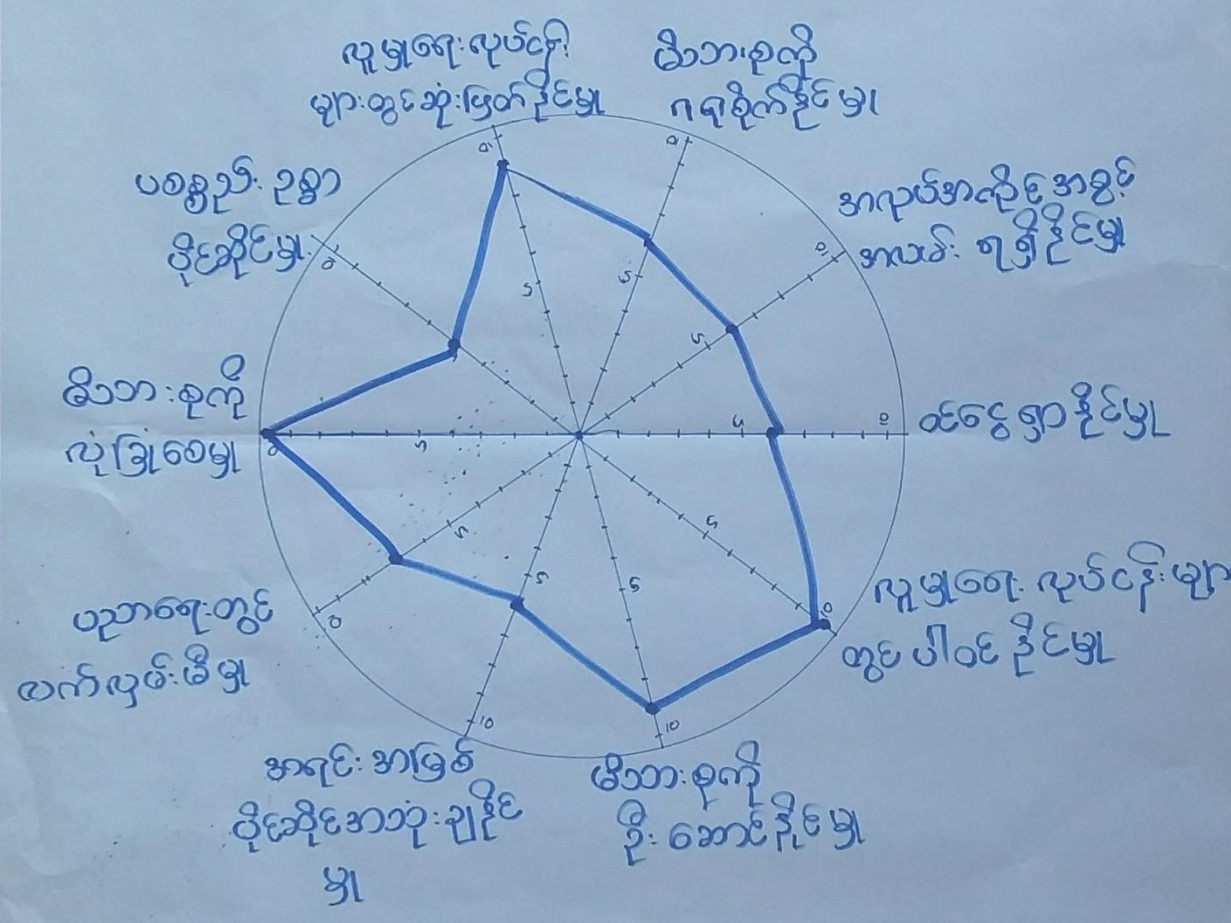

ဦးဆောင်ဆွေးနွေးသူ - ဦးမောင်ဝင်း
 ဝါထံဆွေးနွေးသူ - ကျား (၅)
 မှတ်တမ်းတင်သူ - ဦးစောထွန်းကောင်
 ရေရာ - ဘုန်းကြီးကျောင်း
 အချိန် - ၁၀: ၃၀ မိနစ်



ပင်ကုအိမ်သုံးဘယ်ခြင်း

ကျေးဇူး - မကျိုးတုန်း

အုတ်စု - အုန်းပင်

(၆)

မြို့နယ် - ပျော်ဘွယ်

ရက်စွဲ - ၈.၁၁.၂၀၁၉

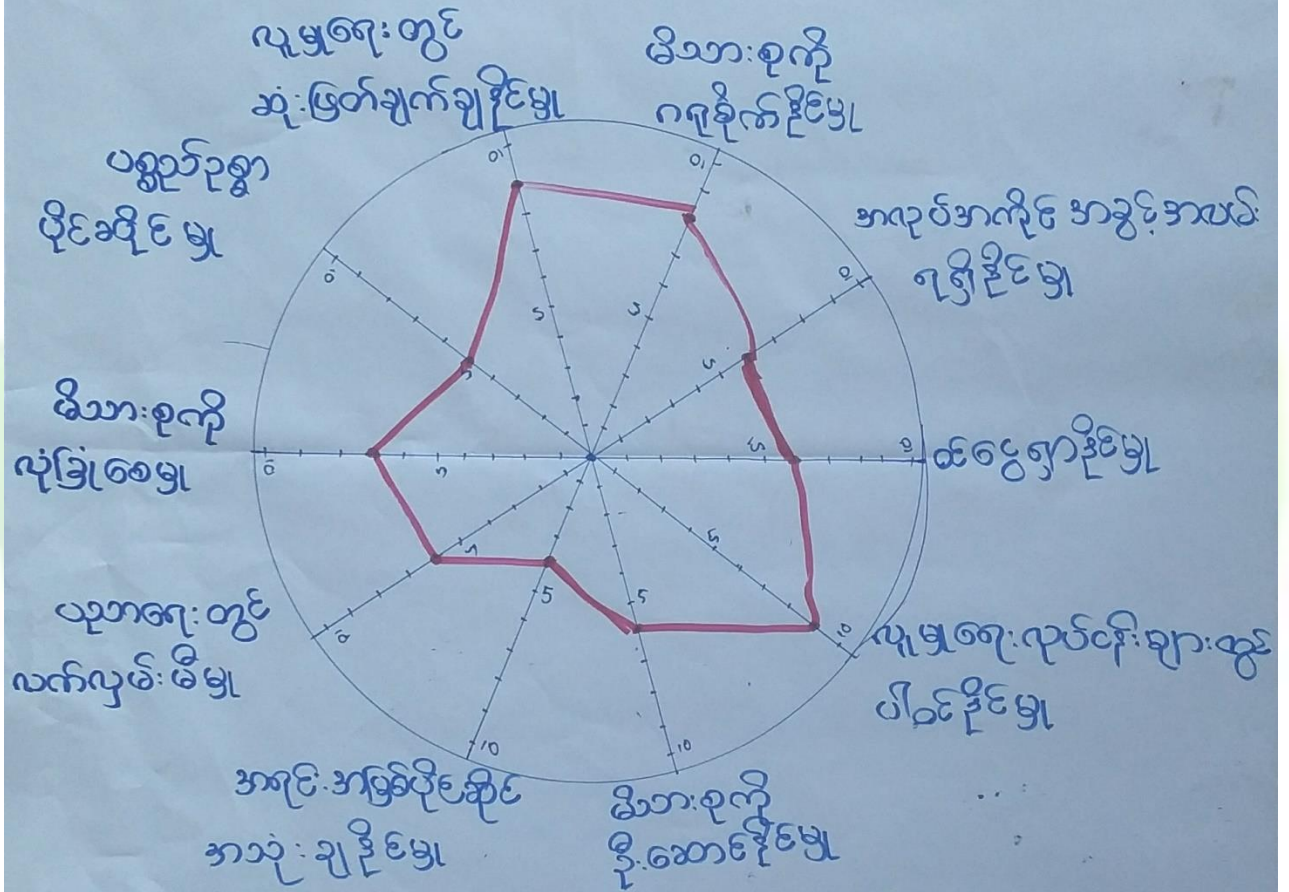

ဦးဆောင်ဆွေးနွေးသူ - ဒေါ်ခင်ဝင်း
 ဒါထဲဆွေးနွေးသူ - ကျွန်ုပ်တို့ (၁၆)
 မတ်တစ်တင်သ - ဒေါ်ခင်ကလေး

ဧရာ ဘုန်းကြီးကျောင်း
 အချိန် - ၁၀:၄၅ ဖြစ်



ပင့်ကူအိမ်သုံးသပ်ခြင်း

ကျေးဇူး - မကျိုးတိုး

မြို့နယ် - ပျော်ဘွယ်

အုပ်စု - အုန်းပင်

ကျား + ၈

ရက်စွဲ - ၈.၁၁.၂၀၁၉

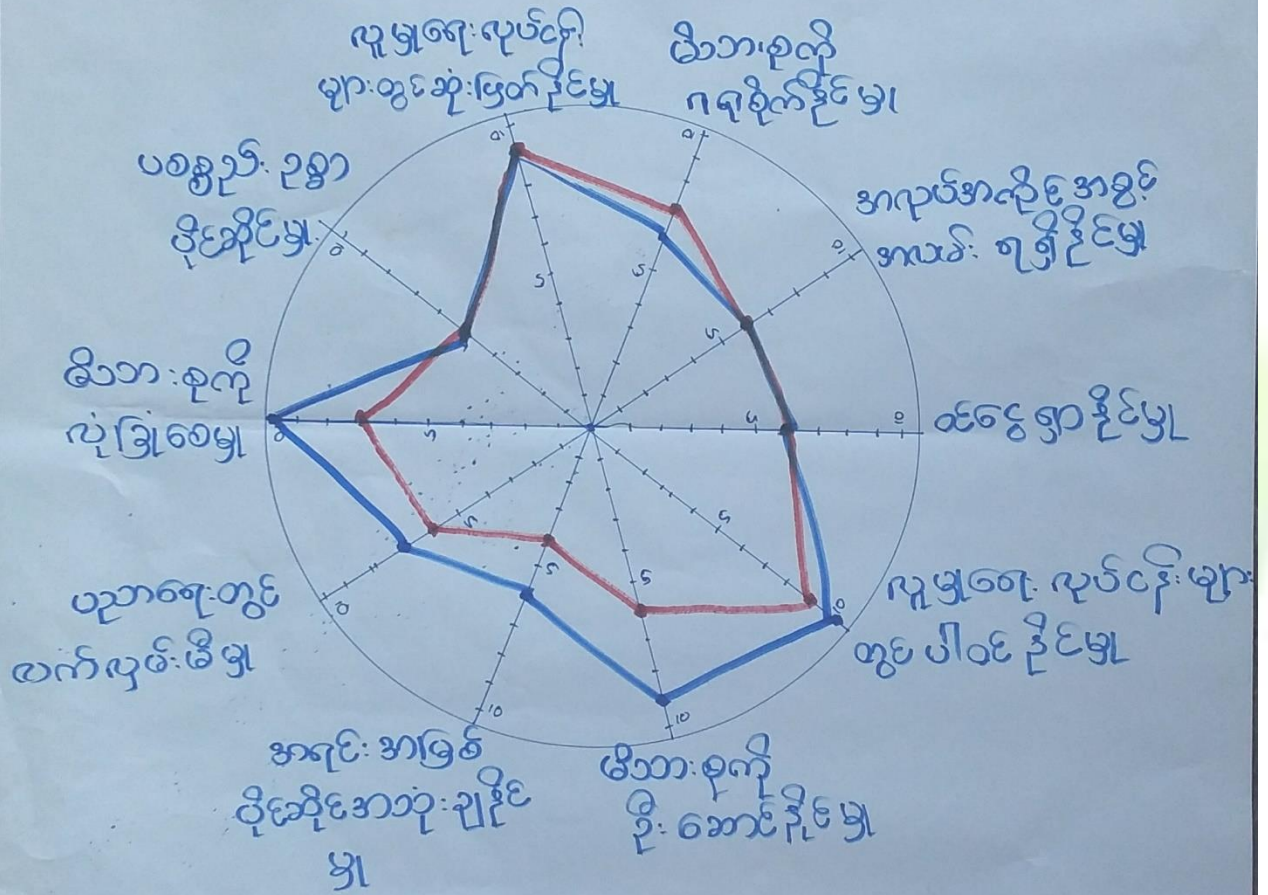

ဦးဆောင်ဆွေးနွေးသူ - ဦးမောင်ဝင်း

ပါဝင်ဆွေးနွေးသူ - ကျား (၅) ဝ (၁၂)

မှတ်တမ်းတင်သူ - ဦးစောထွန်းကျော်

ရက်စွဲ - ၁၂.၁၂.၂၀၁၉

အချိန် - ၁၀: ၃၀ မိနစ်



၆.၇။ ပြဿနာသစ်ပင် (Problem Tree)

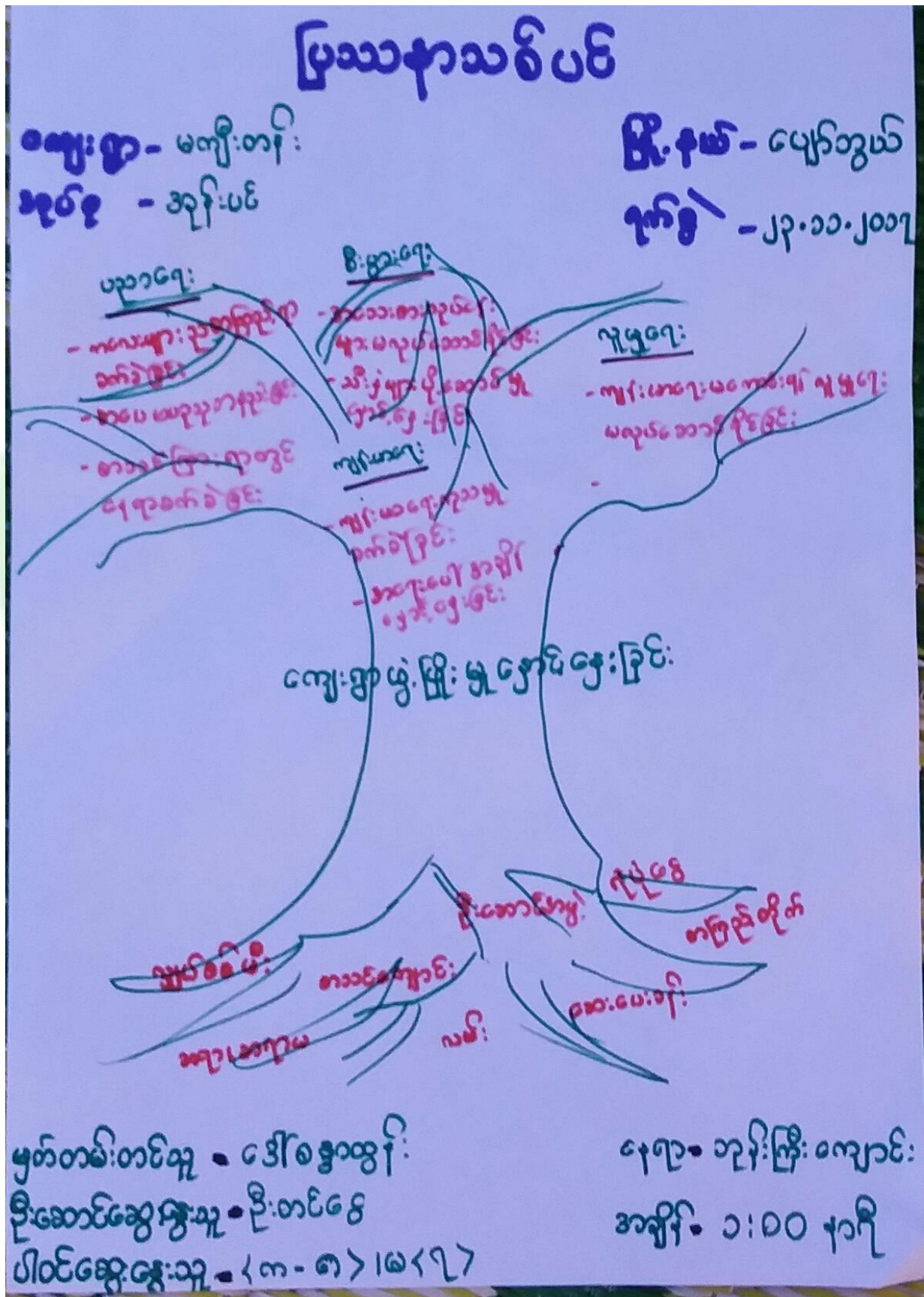



၆.၈။ ကျေးရွာ၏ မျက်မှန်ချက် (၄)နှစ်စာ ကျေးရွာဖွံ့ဖြိုးရေးအစီအစဉ်

အစီအစဉ်	အကျဉ်းချုပ်	အခြေအနေအထား
<p>အစီအစဉ်</p> <p>အကျဉ်းချုပ်</p>	<p>အကျဉ်းချုပ်</p> <p>အကျဉ်းချုပ်</p>	<p>အကျဉ်းချုပ်</p> <p>အကျဉ်းချုပ်</p>
<p>အကျဉ်းချုပ်</p> <p>အကျဉ်းချုပ်</p>	<p>အကျဉ်းချုပ်</p> <p>အကျဉ်းချုပ်</p>	<p>အကျဉ်းချုပ်</p> <p>အကျဉ်းချုပ်</p>
<p>အကျဉ်းချုပ်</p> <p>အကျဉ်းချုပ်</p>	<p>အကျဉ်းချုပ်</p> <p>အကျဉ်းချုပ်</p>	<p>အကျဉ်းချုပ်</p> <p>အကျဉ်းချုပ်</p>



ကျေးရွာ ဖွံ့ဖြိုးရေး ဦးစားပေး အစီအစဉ်

ကျေးရွာ - မလှိုင်တန်း

ဒီ.နယ် - မျက်ကွယ်

ဒဂုံ - ဒဂုံ:ပင်

ရက်စွဲ - ၈.၁၁.၂၀၁၉

စဉ် / ဖွံ့ဖြိုးရေး လုပ်ငန်း များ / ဦးစားပေး အဆင့် / အဆိုပြုသူ

၁	ဘက်စုံ သုံး ဆိုက်မတည် ဆောက်ခြင်း	၁	ကျား + မ
၂	ရွာတွင်း မီး ဖြိုဖျက်ခြင်း	၂	ကျား + မ
၃	ဆေးခန်း တည်ဆောက်ခြင်း	၃	ကျား + မ
၄	စိုက်ပျိုးရေး ဖြောင့် ဖြည့် ခြင်း	၄	ကျား + မ
၅	စိုက်ပျိုးရေး နည်းပညာ ရရှိရန်	၅	ကျား
၆	စက်ချုပ်သင်တန်း ရရှိ ရန်	၆	မ



၇။ ကော်မတီဝင်များရွေးချယ်ခြင်းနှင့်ကျေးရွာဖွံ့ဖြိုးရေးအစီအစဉ်ဆောင်ရွက်မှုမှတ်တမ်းဓါတ်ပုံများ



စီမံကိန်းမိတ်ဆက်အစည်းအဝေး မှတ်တမ်းဓါတ်ပုံ



အမျိုးသမီးများပင့်ကူအိမ်ကွန်ယက်ရေးဆွဲနေစဉ် မှတ်တမ်းဓါတ်ပုံ



ကျေးရွာဖွံ့ဖြိုးရေးလုပ်ငန်းများ ဆွေးနွေးနေစဉ်



ကော်မတီဝင်များစာရင်း

ကျေးရွာစီမံကိန်းအထောက်အကူပြုကော်မတီ စာရင်းများ		
ကျေးရွာ- ဇကွိုင်းတန်း		အုပ်စု- အုပ်စုနံပါတ်
စဉ်	အမည်	ကျား/မ ရာထူး
၁	ဦးအောင်အောင်	စေတနာ့ဝန်ထမ်း
၂	ဒေါ်နီနီ	စေတနာ့ဝန်ထမ်း
၃	ဦးတင်ဇွေ	စိထောက်ဥက္ကဋ္ဌ
၄	ဒေါ်ခင်ဝင်း	စိထောက်ဥက္ကဋ္ဌ
၅	ဦးဆန်းဝင်း	ဝယ်ယူရေးဆပ်ကော်မတီဥက္ကဋ္ဌ
၆	ဦးမျိုးအောင်	ဝယ်ယူရေးဆပ်ကော်မတီ
၇	ဒေါ်အေးဝင်း	ဝယ်ယူရေးဆပ်ကော်မတီ
၈	ဦးအောင်မောင်	စောင့်ကြည့်ကြီးကြပ်ရေးဆပ်ကော်မတီဥက္ကဋ္ဌ
၉	ဒေါ်အေးဆန်း	စောင့်ကြည့်ကြီးကြပ်ရေးဆပ်ကော်မတီ
၁၀	ဒေါ်ခင်ဝင်း	စောင့်ကြည့်ကြီးကြပ်ရေးဆပ်ကော်မတီ
၁၁	ဦးဆန်းလွင်	လည်ပတ်ထိန်းသိမ်းရေးဆပ်ကော်မတီဥက္ကဋ္ဌ
၁၂	ဒေါ်နီမာအောင်	လည်ပတ်ထိန်းသိမ်းရေးဆပ်ကော်မတီ
၁၃	ဒေါ်အေးဖြူ	လည်ပတ်ထိန်းသိမ်းရေးဆပ်ကော်မတီ
၁၄	ဦးဝင်းလွင်	ကျေးရွာငွေစာရင်းကိုင်
၁၅	ဦးမောင်ဝင်း	ဝေဖန်အကြံပြုတိုင်ကြားချက်ဖြေရှင်းရေးအဖွဲ့
၁၆	ဒေါ်ခင်စန်း	ဝေဖန်အကြံပြုတိုင်ကြားချက်ဖြေရှင်းရေးအဖွဲ့
၁၇		
၁၈		
၁၉		
၂၀		
၂၁		
၂၂		
၂၃		
၂၄		
၂၅		



၈။ ပထမနှစ်စက်ဝန်း ကျေးရွာအခြေခံအချက်အလက်များ (ပုံစံ-၁)

ပုံစံ - ၈ - ၁ ကျေးရွာအခြေခံအချက်အလက်များ (Form PC 1)

<p>လမ်းညွှန်ချက်။ ကျေးရွာတစ်ရွာသို့ ပထမဆုံးမိတ်ဆက်ခရီး သွားရောက်သောအခါ လူထုစည်းရုံးရေးမှူးသည် ကျေးရွာ ခေါင်းဆောင်များအား ကျေးရွာအချက်အလက်များကို မေတ္တာရပ်ခံ၍ တောင်းခံရသည်။ ဤအချက်အလက်များကို စီမံကိန်း မိတ်ဆက်အစည်းဝေးမတိုင်မီတောင်းခံရမည်။ စီမံကိန်းမိတ်ဆက်အစည်းဝေးတွင် လူထုစည်းရုံးရေးမှူးသည် ဤအချက်အလက် များအား စစ်ဆေးပြီး မှန်ကန်အောင်ပြုလုပ်ရမည်။ ပြီးနောက်တွင် လူထုစည်းရုံးရေးမှူးမှ သတင်းအချက်အလက်ထိသို့ Tablets မှ တဆင့် ဖြည့်သွင်းရမည်။</p>		
ကျေးရွာခေါင်းဆောင် အမည် ဦးမင်းကြည်	ကျေးရွာခေါင်းဆောင်၏ ဖုန်းနံပါတ် ၀၇- 456719357	လူထုစည်းရုံးရေးမှူး၏ အမည် ဒေါ်ကေဒီဇီ
ပြည်နယ်/တိုင်းဒေသကြီး မန္တလေး	မြို့နယ် ပျော်ဘွယ်	ကျေးရွာအုပ်စု ခင်းပင်
ကျေးရွာ မကျီးဝန်း		

လူဦးရေ	အိမ်ထောင်စုအရေအတွက်	ကိုးကွယ်သည့်ဘာသာ	အိမ်ထောင်စုအရေအတွက်
လူမျိုးစု (၁) ဗမာ	၁၂၄	ဘာသာ (၁) ဗုဒ္ဓ	၁၂၄
လူမျိုးစု (၂) -----		ဘာသာ (၂) -----	
လူမျိုးစု (၃) -----		ဘာသာ (၃) -----	
လူမျိုးစုရော -----		ဘာသာရော -----	
အခြား	အရေအတွက်		
မသန်စွမ်းသူများ	၄		
သက်ကြီးရွယ်အိုများ (၆၅ နှစ် နှင့် အထက်)	၃၀		
စစ်ဘေးရှောင်			

	အမျိုးသား (အရေအတွက်)	အမျိုးသမီး (အရေအတွက်)
လူဦးရေ	၂၇၀	၃၁၅
လူမျိုးစု (၁) -----		
လူမျိုးစု (၂) -----		
လူမျိုးစု (၃) -----		
အခြား		
အိမ်ထောင်စုစီး	၁၀၅	၁၉

(ခ) အခြေခံအဆောက်အအုံ အသုံးအဆောင်များ

စာသင်ကျောင်း	အမှတ် ခြံစံပါ	ကျန်းမာရေး	အမှတ် ခြံစံပါ	ဘာသာရေး အဆောက် အအုံများ	အမှတ် ခြံစံပါ



အထက်တန်းကျောင်း	<input type="checkbox"/>	ဆေးရုံ	<input type="checkbox"/>	စေတီ	<input checked="" type="checkbox"/>
အလယ်တန်းကျောင်း	<input type="checkbox"/>	ကျန်းမာရေးဌာန	<input type="checkbox"/>	ဘုန်းကြီးကျောင်း	<input checked="" type="checkbox"/>
မူလတန်းကျောင်း	<input checked="" type="checkbox"/>	ကျန်းမာရေးဌာနခွဲ	<input type="checkbox"/>	ဟိန္ဒူဘုရားကျောင်း	<input type="checkbox"/>
မူကြိုကျောင်း	<input checked="" type="checkbox"/>	ဆေးပေးခန်း	<input type="checkbox"/>	ခရစ်ယာန်ကျောင်း	<input type="checkbox"/>
အခြား	<input type="checkbox"/>	အခြား	<input type="checkbox"/>	ဗလီ	<input type="checkbox"/>
				အခြား	<input type="checkbox"/>
မှတ်ချက်		မှတ်ချက်		မှတ်ချက်	

(ဂ) ကျွမ်းကျင်သူများမှတ်တမ်း (ကျေးရွာတွင်နေထိုင်သော သို့မဟုတ် တခြားရွာမှလာရောက်သော ကျွမ်းကျင်သူများ)

(၁) စာသင်ကျောင်း			(၂) ကျန်းမာရေး			(၃) လက်မှုပညာရှင်		
	ရွာတွင်နေထိုင်သူ	အခြားရွာမှလာသူ		ရွာတွင်နေထိုင်သူ	အခြားရွာမှလာသူ		ရွာတွင်နေထိုင်သူ	အခြားရွာမှလာသူ
မူလတန်းပြဆရာ/မ	<input checked="" type="checkbox"/>	<input checked="" type="checkbox"/>	ဆရာဝန်	<input type="checkbox"/>	<input type="checkbox"/>	လက်သမား	<input checked="" type="checkbox"/>	<input type="checkbox"/>
အထက်တန်းပြဆရာ/မ	<input type="checkbox"/>	<input type="checkbox"/>	လက်ထောက်ကျန်းမာရေးမှူး	<input type="checkbox"/>	<input type="checkbox"/>	ပန်းရံ	<input checked="" type="checkbox"/>	<input type="checkbox"/>
အလယ်တန်းပြဆရာ/မ	<input type="checkbox"/>	<input type="checkbox"/>	အမျိုးသမီးကျန်းမာရေးဆရာမ	<input type="checkbox"/>	<input type="checkbox"/>	လျှပ်စစ်ကျွမ်းကျင်၊ မီးသမား	<input type="checkbox"/>	<input type="checkbox"/>
မူကြိုဆရာ/မ	<input type="checkbox"/>	<input checked="" type="checkbox"/>	သားဖွားဆရာမ	<input type="checkbox"/>	<input type="checkbox"/>	ရေပိုက်သွယ်သူ	<input checked="" type="checkbox"/>	<input type="checkbox"/>
အခြား	<input type="checkbox"/>	<input type="checkbox"/>	ပြည်သူ့ကျန်းမာရေးလုပ်သား	<input type="checkbox"/>	<input type="checkbox"/>	စက်ပြင်ဆရာ	<input checked="" type="checkbox"/>	<input type="checkbox"/>
မှတ်ချက်			မှတ်ချက်			မှတ်ချက်		

(ဃ) ကျေးရွာသို့ ရောက်ရှိနိုင်သည့် လမ်းအခြေအနေ / ကျေးရွာတစ်ရွာသည် ၎င်း၏ ကျေးရွာအုပ်စုနှင့် ဆက်သွယ်ထားသော လမ်းအခြေအနေ (အောက်ပါတို့ကိုပိုင်းပါ)

ကျောက်ကြမ်းလမ်း ကတ္တရာလမ်း ကွန်ကရစ်လမ်း မော်တော်ဆိုင်ကယ်လမ်း
 ကျောက်ခင်းလမ်း မြေသားလမ်း လူသွားလမ်း အခြား _____

(င) ကျေးရွာဖွံ့ဖြိုးမှုစီမံချက်

- (၁) လူထုပဟိုပြုစီမံကိန်းမစတင်မီ ဤကျေးရွာတွင်ကျေးရွာဖွံ့ဖြိုးမှု စီမံချက်ရှိခဲ့ပါသလား? ရှိပါသည် / မရှိပါ / မသိပါ
- (၂) ရှိခဲ့ပါလျှင် ဤစီမံချက်ကို မည်သည့် ခုနှစ်တွင်ပြင်ဆင်ခဲ့ပါသနည်း? နှစ် ၂၀၁၇ / မသိပါ
- (၃) ဤစီမံချက်ကို မြို့နယ်မှအတည်ပြုခဲ့ပါသလား? ပြုခဲ့ပါသည် / မပြုခဲ့ပါ / မသိပါ

(စ) ခရီးအကွာအဝေး

- (၁) ဤကျေးရွာ၏ပဟိုမှ ၎င်းကျေးရွာအုပ်စု၏ပဟိုအထိ ခရီးခိုင်မည်မျှကွာဝေးသနည်း? ခိုင် ၂၄ - / မသိပါ
- (၂) ဤကျေးရွာမှ ၎င်းကျေးရွာအုပ်စုပဟိုအထိ သွားလာရာတွင်ကြာမြင့်သည့်အချိန်။

ခြောက်သွေ့ရာသီတွင်ကြာချိန် ၂၀.၁၅ မိနစ် ----- ထော်လာဂျီ (မော်တော်ဆိုင်ကယ်) ခြေလျင်/လား/မော်တော်ဘုတ်/အခြား -----

မိုးရာသီတွင်ကြာချိန် ၂၄.၅၇ မိနစ် ----- ထော်လာဂျီ (မော်တော်ဆိုင်ကယ်) ခြေလျင်/လား/မော်တော်ဘုတ်/အခြား -----



(ဆ) ပတ်ဝန်းကျင်ဆိုင်ရာ သဘာဝဘေးအန္တရာယ်

ဤကျေးရွာတွင် ရေကြီးခြင်းကဲ့သို့ သဘာဝဘေးအန္တရာယ်ကျရောက်ဖူးခြင်း ရှိပါသလား။

မရှိပါ ရှိပါသည် ရှိလျှင်ဖော်ပြပါ -----

(ဇ) ကျေးရွာတွင် ဖွဲ့စည်းထားသော အဖွဲ့အစည်းများ

လူထုပဟိုပြုစီမံကိန်းမတိုင်မီ ဤကျေးရွာတွင် ကျေးရွာဖွံ့ဖြိုးရေးအတွက် အစိုးရ (သို့) ရွာသားများကိုယ်တိုင်(သို့) စီမံကိန်းတစ်ခုခုမှ ဖွဲ့စည်းထားသည့် အဖွဲ့အစည်းများရှိပါသလား။

(၁) မရှိပါ -----

(၂) -----

(ဈ) အထွေထွေအုပ်ချုပ်ရေး ဦးစီးဌာန (GAD) မှ မှတ်တမ်းတင်ထားခြင်း

ဤကျေးရွာသည် အထွေထွေအုပ်ချုပ်ရေး ဦးစီးဌာန (GAD) မှ မှတ်တမ်းတင်ထားမှု ရှိပါသလား။

မရှိပါ ရှိပါသည်

ကျေးရွာခေါင်းဆောင်

အမည် ဦးမင်းကြူဇွန်

လက်မှတ် [Signature] ဇန်နဝါရီ ၂၇.၃.၂၀၁၇

လူထုစည်းရုံးရေးမှူး

အမည် ဒေါ်ကောဝိဦး

လက်မှတ် [Signature] ဇန်နဝါရီ ၂၇.၃.၂၀၁၇



ဒုတိယနှစ်စက်ဝန်း

မူ ၇၆၁

ပုံစံ - ၈ - ၁ ကျေးရွာအခြေခံအချက်အလက်များ (Form PC 1)

လက်ညှန်ရှုကား ကျေးရွာတစ်ရွာသို့ ပထမဆုံးမိတ်ဆက်ခေါ် သွားရောက်သောအခါ လူထုစည်းရုံးရေးမှူးသည် ကျေးရွာခေါင်းဆောင်များအား ကျေးရွာအချက်အလက်များကို မေတ္တာရပ်ခံ၍ တောင်းခံရသည်။ ဤအချက်အလက်များကို စီမံကိန်းမိတ်ဆက်အစည်းဝေးပတ်ဝင်ပီတောင်းခံရမည်။ စီမံကိန်းမိတ်ဆက်အစည်းဝေးတွင် လူထုစည်းရုံးရေးမှူးသည် ဤအချက်အလက်များအား စစ်ဆေးပြီး မှန်ကန်အောင်ပြုလုပ်ရမည်။ ပြီးနောက်တွင် လူထုစည်းရုံးရေးမှူးမှ သတင်းအချက်အလက်ထံသို့ Tablets မှ တဆင့် ဖြည့်သွင်းရမည်။

ကျေးရွာခေါင်းဆောင် အမည် ဦးမင်းကြည်	ကျေးရွာခေါင်းဆောင်၏ ဖုန်းနံပါတ် ၀၉-၄၅၆၇၁၉၃၅၇	လူထုစည်းရုံးရေးမှူး၏ အမည် ဒေါ်စန္ဒာအိန်
ပြည်နယ်တိုင်းဒေသကြီး မန္တလေး	မြို့နယ် ပျော်ဇွယ်	ကျေးရွာအုပ်စု အုန်းပင်
		ကျေးရွာ မေမျိုးတန်း

ကား လူဦးရေ

လူမျိုးစု	အိမ်ထောင်စုအရေအတွက်	ကိုးကွယ်သည့်ဘာသာ	အိမ်ထောင်စုအရေအတွက်
လူမျိုးစု (၁) - ဗမာ	၁၂၈	ဘာသာ (၁) - ဗုဒ္ဓ	၁၂၈
လူမျိုးစု (၂) -----		ဘာသာ (၂) -----	
လူမျိုးစု (၃) -----		ဘာသာ (၃) -----	
လူမျိုးစုရော ----- အခြား		ဘာသာရော -----	
	အရေအတွက်		
မသန်စွမ်းသူများ	၄		
သက်ကြီးရွယ်အိုများ (၆၅ နှစ် နှင့် အထက်)	၃၀		
စစ်ဘေးရှောင်			

	အမျိုးသား (အရေအတွက်)	အမျိုးသမီး (အရေအတွက်)
လူဦးရေ		
လူမျိုးစု (၁) - ဗမာ	၂၇၀	၃၃၂
လူမျိုးစု (၂) -----		
လူမျိုးစု (၃) -----		
အခြား		
အိမ်ထောင်ဦးစီး	၁၁၁	၁၇

(ခ) အခြေခံအဆောက်အအုံ အသုံးအဆောင်များ

စာသင်ကျောင်း	အမှတ် ခြံမပါ	ကျွန်းမာရေး	အမှတ် ခြံမပါ	ဘာသာရေး အဆောက် အအုံများ	အမှတ် ခြံမပါ
--------------	-----------------	-------------	-----------------	----------------------------	-----------------



အထက်တန်းကျောင်း	<input type="checkbox"/>	ဆေးရုံ	<input type="checkbox"/>	ခေတ်	<input checked="" type="checkbox"/>
အလယ်တန်းကျောင်း	<input type="checkbox"/>	ကျန်းမာရေးဌာန	<input type="checkbox"/>	ဘုန်းကြီးကျောင်း	<input checked="" type="checkbox"/>
မူလတန်းကျောင်း	<input checked="" type="checkbox"/>	ကျန်းမာရေးဌာနခွဲ	<input type="checkbox"/>	ဟိန္ဒူဘုရားကျောင်း	<input type="checkbox"/>
မူကြိုကျောင်း	<input checked="" type="checkbox"/>	ဆေးပေးခန်း	<input type="checkbox"/>	ခရစ်ယာန်ကျောင်း	<input type="checkbox"/>
အခြား	<input type="checkbox"/>	အခြား	<input type="checkbox"/>	ဗလီ	<input type="checkbox"/>
မှတ်ချက်		မှတ်ချက်		အခြား	<input type="checkbox"/>

(ဂ) ကျွမ်းကျင်သူများမှတ်တမ်း (ကျေးရွာတွင်နေထိုင်သော သို့မဟုတ် တခြားရွာမှလာရောက်သော ကျွမ်းကျင်သူများ)

(ခ) စာသင်ကျောင်း			(င) ကျန်းမာရေး			(ဂ) လက်မှုပညာရပ်		
	ရွာတွင်နေထိုင်သူ	အခြားရွာမှလာသူ		ရွာတွင်နေထိုင်သူ	အခြားရွာမှလာသူ		ရွာတွင်နေထိုင်သူ	အခြားရွာမှလာသူ
မူလတန်းပြဆရာ/မ	<input checked="" type="checkbox"/>	<input checked="" type="checkbox"/>	ဆရာဝန်	<input type="checkbox"/>	<input checked="" type="checkbox"/>	လက်သမား	<input checked="" type="checkbox"/>	<input type="checkbox"/>
အထက်တန်းပြဆရာ/မ	<input type="checkbox"/>	<input type="checkbox"/>	လက်ထောက်ကျန်းမာရေးမှူး	<input type="checkbox"/>	<input type="checkbox"/>	ယန်းရဲ	<input checked="" type="checkbox"/>	<input type="checkbox"/>
အလယ်တန်းပြဆရာ/မ	<input type="checkbox"/>	<input type="checkbox"/>	အမျိုးသမီးကျန်းမာရေးဆရာမ	<input type="checkbox"/>	<input type="checkbox"/>	လျှပ်စစ်ကျွမ်းကျင်ပီသမား	<input type="checkbox"/>	<input type="checkbox"/>
မူကြိုဆရာ/မ	<input type="checkbox"/>	<input checked="" type="checkbox"/>	သားဖွားဆရာမ	<input type="checkbox"/>	<input type="checkbox"/>	ခေတ်ပြိုင်သင်္ချာ	<input checked="" type="checkbox"/>	<input type="checkbox"/>
အခြား	<input type="checkbox"/>	<input type="checkbox"/>	ပြိုင်သူကျန်းမာရေးလုပ်သား	<input type="checkbox"/>	<input type="checkbox"/>	စက်ပြင်ဆရာ	<input checked="" type="checkbox"/>	<input type="checkbox"/>
မှတ်ချက်			မှတ်ချက်			မှတ်ချက်		

(ဃ) ကျေးရွာသို့ရောက်ရှိနိုင်သည့် လမ်းအခြေအနေ / ကျေးရွာတစ်ရွာသည် ၎င်း၏ ကျေးရွာအုပ်စုနှင့် ဆက်သွယ်ထားသော လမ်းအခြေအနေ (အောက်ပါတို့ကိုပိုင်းပါ)

ကျောက်ကြမ်းလမ်း ကတ္တရာလမ်း ကွန်ကရစ်လမ်း မော်တော်ဆိုင်ကယ်လမ်း
 ကျောက်စင်းလမ်း မြေသားလမ်း လှသွားလမ်း အခြား _____

(င) ကျေးရွာဖွံ့ဖြိုးမှုစီမံချက်

- (၁) လူထုဝဟိုပြုစီမံကိန်းမစတင်မှီ ဤကျေးရွာတွင်ကျေးရွာဖွံ့ဖြိုးမှုစီမံချက်ရှိခဲ့ပါသလား? ပိုင်းပါ
 ရှိပါသည်/မရှိပါ/မသိပါ
- (၂) ရှိခဲ့ပါလျှင် ဤစီမံချက်ကို မည်သည့် ခုနှစ်တွင်ပြင်ဆင်ခဲ့ပါသနည်း? နှစ်-၂၀၁၇/မသိပါ
- (၃) ဤစီမံချက်ကို မြို့နယ်မှအတည်ပြုခဲ့ပါသလား? မြို့နယ်သည်/မမြို့နယ် /မသိပါ

(စ) ခရီးအကွာအဝေး

- (၁) ဤကျေးရွာ၏စဟိုမှ ၎င်းကျေးရွာအုပ်စု၏စဟိုအထိ ခရီးပိုင်မည်မျှကွာဝေးသနည်း? မိုင်-၄- /မသိပါ
- (၂) ဤကျေးရွာမှ ၎င်းကျေးရွာအုပ်စု၏စဟိုအထိ သွားလာရာတွင်ကြာမြင့်သည့်အချိန်

ခြောက်သွေ့ရာသီတွင်ကြာချိန်----- ၂၀ မိနစ် ----- ထော်လာရုံ/မော်တော်ဆိုင်ကယ်/မြေလျှင်/လား/မော်တော်ဘုတ်/
 အခြား -----
 မိုးရာသီတွင်ကြာချိန်----- ၄၅ မိနစ် ----- ထော်လာရုံ/မော်တော်ဆိုင်ကယ်/မြေလျှင်/လား/မော်တော်ဘုတ်/
 အခြား -----



(ဆ) ပတ်ဝန်းကျင်ဆိုင်ရာ သဘာဝဘေးအန္တရာယ်
 ဤကျေးရွာတွင် ရေကြီးခြင်းကဲ့သို့ သဘာဝဘေးအန္တရာယ်ကျရောက်ဖူးခြင်း ရှိပါသလား။
 မရှိပါ ရှိပါသည် ရှိလျှင်ဖော်ပြပါ -----

(ဇ) ကျေးရွာတွင် ဖွဲ့စည်းထားသော အဖွဲ့အစည်းများ
 လူထုတို့ပြုစီမံကိန်းမတိုင်မီ ဤကျေးရွာတွင် ကျေးရွာဖွံ့ဖြိုးရေးအတွက် အစိုးရ (သို့) ရွာသားများကိုယ်တိုင်(သို့) စီမံကိန်းတစ်ခုခုမှ
 ဖွဲ့စည်းထားသည့် အဖွဲ့အစည်းများရှိပါသလား။

- (၁) -----
- (၂) -----

(ဈ) အထွေထွေအုပ်ချုပ်ရေး ဦးစီးဌာန (GAD) မှ မှတ်တမ်းတင်ထားခြင်း
 ဤကျေးရွာသည် အထွေထွေအုပ်ချုပ်ရေး ဦးစီးဌာန (GAD) မှ မှတ်တမ်းတင်ထားမှု ရှိပါသလား။
 မရှိပါ ရှိပါသည်

ကျေးရွာခေါင်းဆောင်	အမည် ဦးမင်ကြည်
	လက်မှတ် ၀၄.၈ ၂၃.၁၁.၂၀၁၇
လူထုစည်းရုံးရေးမှူး	အမည် ဒေါ်စန္ဒာထွန်း
	လက်မှတ် ၀၄.၈ ၂၃.၁၁.၂၀၁၇



တတိယနှစ်စက်ဝန်း

ပုံစံ - ၈ - ၁ ကျေးရွာအခြေခံအချက်အလက်များ (Form PC 1)

လမ်းညွှန်ချက်၊ ကျေးရွာတစ်ရွာသို့ ပထမဆုံးမိတ်ဆက်ခရီးသွားရောက်သောအခါ လူထုစည်းရုံးရေးမှူးသည် ကျေးရွာ ခေါင်းဆောင်များအားကျေးရွာအချက်အလက်များကိုမေတ္တာရပ်ခံ၍တောင်းခံရသည်။ ဤအချက်အလက်များကိုစီမံကိန်း မိတ်ဆက်အစည်းဝေးမတိုင်မီတောင်းခံရမည်။ စီမံကိန်းမိတ်ဆက်အစည်းဝေးတွင် လူထုစည်းရုံးရေးမှူးသည် ဤအချက်အ လက်များအား စစ်ဆေးပြီး မှန်ကန်အောင်ပြုလုပ်ရမည်။ ပြီးနောက်တွင် လူထုစည်းရုံးရေးမှူးမှ သတင်းအချက်အလက်ထံသို့ Tablets မှ တဆင့် ဖြည့်သွင်းရမည်။

ကျေးရွာခေါင်းဆောင် အမည် ဦး မင်းကြည်	ကျေးရွာခေါင်းဆောင်၏ ဖုန်းနံပါတ် ၀၇-၇၆၇ ၂၀၇၆၃၀	လူထုစည်းရုံးရေးမှူး၏အမည် ဒေါ်သီတာဇွှာ
ပြည်နယ်/တိုင်းဒေသကြီး မန္တလေး	မြို့နယ် ပျော်ဘွယ်	ကျေးရွာအုပ်စု ဒဂုန်းပင်
		ကျေးရွာ မကျီးတန်း

က၊ လူဦးရေ

လူမျိုးစု	အိမ်ထောင်စုအရေအတွက်	ကိုးကွယ်သည့်ဘာသာ	အိမ်ထောင်စုအရေအတွက်
လူမျိုးစု (၁) မြန်မာ	၁၃၄	ဘာသာ(၁) မြန်မာ	၁၃၄
လူမျိုးစု (၂) -----		ဘာသာ(၂) -----	
လူမျိုးစု (၃) -----		ဘာသာ(၃) -----	
လူမျိုးစုရော -----		ဘာသာရော -----	
အခြား			
	အရေအတွက်		
မသန်စွမ်းသူများ	၂		
သက်ကြီးရွယ်အိုများ (၆၅ နှစ် နှင့် အထက်)	၃၅		
စစ်ဘေးရှောင်	-		



	အမျိုးသား(အရေအတွက်)	အမျိုးသမီး(အရေအတွက်)	စုစုပေါင်းအရေအတွက်
လူဦးရေ			
လူမျိုးစု (၁)-----	၂၉၀	၃၃၅	၆၂၅
လူမျိုးစု (၂)-----			
လူမျိုးစု (၃)-----			
အခြား			
အိမ်ထောင်ဦးစီး	၁၅၅	၁၉	၁၇၄

(ခ)အခြေခံအဆောက်အအုံ အသုံးအဆောင်များ

စာသင်ကျောင်း	အမှတ် ခြံစံပါ	ကျန်းမာရေး	အမှတ် ခပ်ပါ	ဘာသာရေးအဆောက် အအုံများ	အမှတ် ခြံစံပါ
အထက်တန်းကျောင်း	<input type="checkbox"/>	ဆေးရုံ	<input type="checkbox"/>	စေတီ	<input checked="" type="checkbox"/>
အလယ်တန်းကျောင်း	<input type="checkbox"/>	ကျန်းမာရေးဌာန	<input type="checkbox"/>	ဘုန်းကြီးကျောင်း	<input checked="" type="checkbox"/>
မူလတန်းကျောင်း	<input checked="" type="checkbox"/>	ကျန်းမာရေးဌာနခွဲ	<input type="checkbox"/>	ဟိန္ဒူဘုရားကျောင်း	<input type="checkbox"/>
မူကြိုကျောင်း	<input checked="" type="checkbox"/>	ဆေးပေးခန်း	<input type="checkbox"/>	ခရစ်ယာန်ကျောင်း	<input type="checkbox"/>
အခြား	<input type="checkbox"/>	အခြား	<input type="checkbox"/>	ဗလီ	<input type="checkbox"/>
				အခြား	<input type="checkbox"/>
မှတ်ချက်		မှတ်ချက်		မှတ်ချက်	

(ဂ) ကျွမ်းကျင်သူများမှတ်တမ်း (ကျေးရွာတွင်နေထိုင်သော သို့မဟုတ် တခြားရွာမှလာရောက်သောကျွမ်းကျင်သူများ)

(၁) စာသင်ကျောင်း	(၂) ကျန်းမာရေး	(၃) လက်မှုပညာရှင်
------------------	----------------	-------------------



	ရွာတွင်းနေ ထိုင်သူ	အခြားရွာမှ လာသူ		ရွာတွင်းနေ ထိုင်သူ	အခြား ရွာမှ လာသူ		ရွာတွင်း နေထိုင်သူ	အခြားရွာ မှလာသူ
မူလတန်းပြဆရာ/မ	<input checked="" type="checkbox"/>	<input type="checkbox"/>	ဆရာဝန်	<input type="checkbox"/>	<input checked="" type="checkbox"/>	လက်သမား	<input checked="" type="checkbox"/>	<input checked="" type="checkbox"/>
အထက်တန်းပြဆရာ/မ	<input type="checkbox"/>	<input type="checkbox"/>	လက်ထောက် ကျန်းမာရေးပျား	<input type="checkbox"/>	<input type="checkbox"/>	ပန်းရံ	<input checked="" type="checkbox"/>	<input checked="" type="checkbox"/>
အလယ်တန်းပြဆရာ/မ	<input type="checkbox"/>	<input type="checkbox"/>	အမျိုးသမီးကျန်းမာရေး ဆရာမ	<input type="checkbox"/>	<input type="checkbox"/>	လှုပ်စစ်ကျွမ်းကျင်၊ မီးသမား	<input type="checkbox"/>	<input type="checkbox"/>
မူကြိုဆရာ/မ	<input type="checkbox"/>	<input type="checkbox"/>	သားဖွားဆရာမ	<input type="checkbox"/>	<input checked="" type="checkbox"/>	ရေငိုက်သွယ်သူ	<input checked="" type="checkbox"/>	<input type="checkbox"/>
အခြား	<input type="checkbox"/>	<input type="checkbox"/>	ပြည်သူ့ကျန်းမာရေးလုပ်သား	<input type="checkbox"/>	<input type="checkbox"/>	စက်ပြင်ဆရာ	<input checked="" type="checkbox"/>	<input type="checkbox"/>
မှတ်ချက်			မှတ်ချက်			မှတ်ချက်		

(ဃ) ကျေးရွာသို့ ရောက်ရှိနိုင်သည့်လမ်းအခြေအနေ / ကျေးရွာတစ်ရွာသည် ၎င်း၏ကျေးရွာအုပ်စုနှင့် ဆက်သွယ်ထားသော လမ်းအခြေအနေ (အောက်ပါတို့ကိုရိုင်းပါ)

ကျောက်ကြမ်းလမ်း ကတ္တရာလမ်း ကွန်ကရစ်လမ်း မော်တော်ဆိုင်ကယ်လမ်း
ကျောက်ခင်းလမ်း မြေသားလမ်း လူသွားလမ်း အခြား _____

(င) ကျေးရွာဖွံ့ဖြိုးမှုစီမံချက်

ပိုင်းပါ

(၁) လူထုဗဟိုပြုစီမံကိန်းမစတင်မှီ ဤကျေးရွာတွင်ကျေးရွာဖွံ့ဖြိုးမှု ရှိပါသည်/မရှိပါ/မသိပါ

စီမံချက်ရှိခဲ့ပါသလား?

(၂) ရှိခဲ့ပါလျှင် ဤစီမံချက်ကို မည်သည့် ခုနှစ်တွင်ပြင်ဆင်ခဲ့ပါသနည်း? နှစ် ၂၀၂၇/မသိပါ

(၃) ဤစီမံချက်ကို ဖြည့်စွက်မှုအတည်ပြုခဲ့ပါသလား? ပြုခဲ့ပါသည်/မပြုခဲ့ပါ /မသိပါ

(စ) ဓနိအကွာအဝေး

(၁) ဤကျေးရွာ၏ဗဟိုမှ၎င်းကျေးရွာအုပ်စု၏ဗဟိုအထိ ဓနိမိုင်မည်မျှကွာဝေးသနည်း? မိုင် ---/မသိပါ



(၂) ဤကျေးရွာမှ ၎င်းကျေးရွာအုပ်စုဗဟိုအထိသွားလာရာတွင်ကြာမြင့်သည့်အချိန်။

ခြောက်သွေ့ရာသီတွင်ကြာချိန် ၂၅ မိနစ် ထော်လာဂျီ/မော်တော်ဆိုင်ကယ်/ခြေလျင်/လား/မော်တော်ဘုတ်/

အခြား -----

မိုးရာသီတွင်ကြာချိန် ၄၅ မိနစ် ထော်လာဂျီ/မော်တော်ဆိုင်ကယ်/ခြေလျင်/လား/မော်တော်ဘုတ်/

အခြား -----

(ဆ) ပတ်ဝန်းကျင်ဆိုင်ရာသဘာဝဘေးအန္တရာယ်

ဤကျေးရွာတွင်ရေကြီးခြင်းကဲ့သို့ သဘာဝဘေးအန္တရာယ်ကျရောက်ဖူးခြင်း ရှိပါသလား။

မရှိပါ ရှိပါသည် ရှိလျှင်ဖော်ပြပါ-----

(ဇ) ကျေးရွာတွင် ဇွဲစည်းထားသော အဖွဲ့အစည်းများ

လူထုဗဟိုပြုစီမံကိန်းမတိုင်မီ ဤကျေးရွာတွင် ကျေးရွာဖွံ့ဖြိုးရေးအတွက် အစိုးရ(သို့)ရွာသားများကိုယ်တိုင်(သို့) စီမံကိန်းတစ်ခုခုမှ ဇွဲစည်းထားသည့် အဖွဲ့အစည်းများရှိပါသလား။

(၁) -----

(၂) -----

(ဈ) အထွေထွေအုပ်ချုပ်ရေး ဦးစီးဌာန (GAD) မှ မှတ်တမ်းတင်ထားခြင်း

ဤကျေးရွာသည် အထွေထွေအုပ်ချုပ်ရေး ဦးစီးဌာန (GAD) မှ မှတ်တမ်းတင်ထားမှု ရှိပါသလား။

မရှိပါ ရှိပါသည်

ကျေးရွာခေါင်းဆောင်

အမည် ဦးမင်းကြည်

လက်မှတ် [Signature] နေ့စွဲ ၁၈.၁၀.၂၀၁၈

လူထုစည်းရုံးရေးမှူး

အမည် ဒေါ်ဘိတဌေး

လက်မှတ် [Signature] နေ့စွဲ ၁၈.၁၀.၂၀၁၈



စတုတ္ထနှစ် စက်ဝန်း

ပုံစံ - ၀ - ၁ ကျေးရွာအခြေခံအချက်အလက်များ (Form PC 1)

လမ်းညွှန်ချက်၊ ကျေးရွာတစ်ရွာသို့ ပထမဆုံးမိတ်ဆက်ပေးရန်အတွက် ရောက်သောအခါ လူထုစည်းရုံးရေးမှူးသည် ကျေးရွာခေါင်းဆောင်များအားကျေးရွာအချက်အလက်များကိုပေးကြားရန်စံပြုစာတမ်းစံရသည်။ ဤအချက်အလက်များကိုစီမံကိန်းမိတ်ဆက်အစည်းဝေးပတ်ဝန်းကျင်စံရမည်။ စီမံကိန်းမိတ်ဆက်အစည်းဝေးတွင် လူထုစည်းရုံးရေးမှူးသည် ဤအချက်အလက်များအား စစ်ဆေးပြီး မှန်ကန်အောင်ပြုလုပ်ရမည်။ ပြီးနောက်တွင် လူထုစည်းရုံးရေးမှူးမှ သတင်းအချက်အလက်ထံသို့ Tablets မှ စာဆင့်ဖြည့်သွင်းရမည်။		
ကျေးရွာခေါင်းဆောင် အမည် ဦးမင်းကြည်	ကျေးရွာခေါင်းဆောင်၏ ဖုန်းနံပါတ် ၀၉-၇၆၇၂၀၇၈၃၀	လူထုစည်းရုံးရေးမှူး၏အမည် ဒေါ်သီတာဇွေ
ပြည်နယ်/တိုင်းဒေသကြီး ဇွန်လေး	မြို့နယ် ပျော်ဘွယ်	ကျေးရွာအုပ်စု နှင်းယင်
		ကျေးရွာ မကျိုးတန်

ကာ လူဦးရေ

လူမျိုးစု	အိမ်ထောင်စုအရေအတွက်	ကိုးကွယ်သည့်ဘာသာ	အိမ်ထောင်စုအရေအတွက်
လူမျိုးစု (၁) မြန်မာ	၁၃၄	ဘာသာ(၁) မြန်မာ	၁၃၄
လူမျိုးစု (၂)		ဘာသာ(၂)	
လူမျိုးစု (၃)		ဘာသာ(၃)	
လူမျိုးစုရော		ဘာသာရော	
အခြား			
	အရေအတွက်		
မသန်စွမ်းသူများ	၁		
သက်ကြီးရွယ်အိုများ (၆၅ နှစ် နှင့် အထက်)	၃၄		
စစ်ဘေးရှောင်			



	အမျိုးသား(အရေအတွက်)	အမျိုးသမီး(အရေအတွက်)	စုစုပေါင်းအရေအတွက်
လူဦးရေ			
လူမျိုးစု (၁)-----	၂၉၃	၃၄၀	၆၃၃
လူမျိုးစု (၂)-----			
လူမျိုးစု (၃)-----			
အခြား			
အိမ်ထောင်ဦးစီး	၁၁၅	၁၉	၁၃၄

(ခ) အခြေခံအဆောက်အအုံ အသုံးအဆောင်များ

စာသင်ကျောင်း	အမှတ် ခြံပိ	ကျန်းမာရေး	အမှတ်ပြု စင်ပိ	ဘာသာရေးအဆောက် အအုံများ	အမှတ် ခြံပိ
အထက်တန်းကျောင်း	<input type="checkbox"/>	ဆေးရုံ	<input type="checkbox"/>	စေတီ	<input checked="" type="checkbox"/>
အလယ်တန်းကျောင်း	<input type="checkbox"/>	ကျန်းမာရေးဌာန	<input type="checkbox"/>	ဘုန်းကြီးကျောင်း	<input checked="" type="checkbox"/>
မူလတန်းကျောင်း	<input checked="" type="checkbox"/>	ကျန်းမာရေးဌာနခွဲ	<input type="checkbox"/>	ဟိန္ဒူဘုရားကျောင်း	<input type="checkbox"/>
မူကြိုကျောင်း	<input type="checkbox"/>	ဆေးပေးခန်း	<input type="checkbox"/>	ခရစ်ယာန်ကျောင်း	<input type="checkbox"/>
အခြား	<input type="checkbox"/>	အခြား	<input type="checkbox"/>	ဗလီ	<input type="checkbox"/>
				အခြား	<input type="checkbox"/>
မှတ်ချက်		မှတ်ချက်		မှတ်ချက်	



(ဂ) ကျွမ်းကျင်သူများမှတ်တမ်း (ကျေးရွာတွင်နေထိုင်စဉ် သာ သို့မဟုတ် တခြားရွာမှလာစေ ပုဂံကောလိပ်ကျွမ်းကျင်သူများ)

(၁) ကာသင်ကျောင်း			(၂) ကျန်းမာရေး			(၃) လက်မှည့်ခွင့်		
	ရွာတွင်နေထိုင်သူ	အခြားရွာမှလာသူ		ရွာတွင်နေထိုင်သူ	အခြားရွာမှလာသူ		ရွာတွင်နေထိုင်သူ	အခြားရွာမှလာသူ
မှလတန်းပြစာရ/မ	<input checked="" type="checkbox"/>	<input checked="" type="checkbox"/>	ဆေးပုန်	<input type="checkbox"/>	<input type="checkbox"/>	လက်သမား	<input checked="" type="checkbox"/>	<input checked="" type="checkbox"/>
အထက်တန်းပြစာရ/မ	<input type="checkbox"/>	<input type="checkbox"/>	လက်ထောက်ကျန်းမာရေးမှူး	<input type="checkbox"/>	<input type="checkbox"/>	ယန်းရံ	<input checked="" type="checkbox"/>	<input checked="" type="checkbox"/>
အလယ်တန်းပြစာရ/မ	<input type="checkbox"/>	<input type="checkbox"/>	အကျိုးသမီးကျန်းမာရေးဆေးပုန်	<input type="checkbox"/>	<input checked="" type="checkbox"/>	လျှပ်စစ်ကျွမ်းကျင်ပီးသမား	<input type="checkbox"/>	<input checked="" type="checkbox"/>
မူကြံစာရ/မ	<input type="checkbox"/>	<input type="checkbox"/>	သားဖွားစာရ	<input type="checkbox"/>	<input checked="" type="checkbox"/>	ဓနပိုင်ဆိုင်သူ	<input checked="" type="checkbox"/>	<input type="checkbox"/>
အခြား	<input type="checkbox"/>	<input type="checkbox"/>	ပြည်သူ့ကျန်းမာရေးလုပ်သား	<input type="checkbox"/>	<input type="checkbox"/>	စက်ပြင်စာရ	<input checked="" type="checkbox"/>	<input type="checkbox"/>
မှတ်ချက်			မှတ်ချက်			မှတ်ချက်		

(ဃ) ကျေးရွာသို့ ရောက်ရှိနိုင်သည့်လမ်းအခြေအနေ၊ /ကျေးရွာ ကပ်ရွာသည် ၎င်း၏ကျေးရွာအုပ်စုနှင့် ဆက်သွယ်ထားသောလမ်းအခြေအနေ(အောက်ပါတို့ကိုပိုင်းပါ)

ကျောက်ကြမ်းလမ်း ကတ္တရာလမ်း တွန့်ကရစ်လမ်း မော်တော်ဆိုင်ကယ်လမ်း
 ကျောက်စင်းလမ်း မြေသားလမ်း လှသွားလမ်း အခြား _____

(င) ကျေးရွာပျဉ်းပူစီမံချက်

ပိုင်းမီ

(၁) လူထုဝတ်ပြုစီမံကိန်းမထင်မှီ ဤကျေးရွာတွင် ကျေးရွာပျဉ်းပူစီမံချက်ရှိခဲ့ပါသလား? ရှိပါသည်/မရှိပါ/မသိပါ

(၂) ရှိခဲ့ပါလျှင် ဤစီမံချက်ကို မည်သည့် ဝန်ထမ်းက စီမံကိန်းပြုလုပ်ခဲ့ပါသနည်း? နှစ် _____ / င သိပါ

(၃) ဤစီမံချက်ကို ပြုနယ်မှုအတည်ပြုခဲ့ပါသလား? ပြုခဲ့ပါသည်/မပြုခဲ့ပါ /မသိပါ



(စ) ဝေဖန်အကွာအဝေး

(၁) ဤကျေးရွာ၏ပတ်ဝန်းကျင်မှ ၎င်းကျေးရွာအုပ်စု၏ပတ်ဝန်းကျင်ထိ ဝေဖန်ဆိုင်မည်မျှ ကွာဝေးသနည်း? မိုင် ၂၅ မြင့်/မသိပါ

(၂) ဤကျေးရွာမှ ၎င်းကျေးရွာအုပ်စုပတ်ဝန်းကျင်အထိ သွားလာရာတွင် ကြာမြင့်သည့်အချိန်။

ရေပြန်သို့ ရာသီတွင် ကြာချိန် ၃၀ မိနစ် ----- ဝေဖန်လမ်း/မော်တော်ဆိုင်ကယ်/ခြေလှမ်း/လမ်း/မော်တော်ဘုတ်/

အခြား -----

မိုးရာသီတွင် ကြာချိန် ၃၀ မိနစ် ----- ဝေဖန်လမ်း/မော်တော်ဆိုင်ကယ်/ခြေလှမ်း/လမ်း/မော်တော်ဘုတ်/

အခြား -----

(ဆ) ပတ်ဝန်းကျင်ဆိုင်ရာ သဘာဝဘေးအန္တရာယ်

ဤကျေးရွာတွင် ရေကြီးခြင်းကဲ့သို့ သဘာဝဘေးအန္တရာယ် ကျရောက်ဖူးခြင်း ရှိပါသလား။

မရှိပါ

ရှိပါသည်

ရှိလျှင် ဖော်ပြပါ ----- ၈၀၂၇ ရွာတွင် တိုက်ခတ်ခြင်း

(ဇ) ကျေးရွာတွင် ဖွဲ့စည်းထားသော အဖွဲ့အစည်းများ

လူထုပတ်ဝန်းကျင်ဆိုင်ရာ ပတ်ဝန်းကျင် ဤကျေးရွာတွင် ကျေးရွာဖွံ့ဖြိုးရေးအဖွဲ့အစည်း (သို့) ရွာသားများကော်မတီ (သို့) စီမံကိန်းတစ်ခုခုမှ ဖွဲ့စည်းထားသည့် အဖွဲ့အစည်းများ ရှိပါသလား။

(၁) -----

(၂) -----

(ဈ) အထွေထွေအုပ်ချုပ်ရေး ဦးစီးဌာန (GAD) မှ မှတ်တမ်းတင်ထားခြင်း

ဤကျေးရွာသည် အထွေထွေအုပ်ချုပ်ရေး ဦးစီးဌာန (GAD) မှ မှတ်တမ်းတင်ထားမှု ရှိပါသလား။

မရှိပါ

ရှိပါသည်

ကျေးရွာခေါင်းဆောင်

အမည် ဦးမင်းကြည်

လက်မှတ် ဇန်နဝါရီ ၂၀၁၉

လူထုစည်းရုံးရေးမှူး

အမည် ဒေါ်ခင်အေး

လက်မှတ် ဇန်နဝါရီ ၂၀၁၉



၉။ ပထမနှစ်စက်ဝန်း ပုံစံ ၈-၂။ စီမံကိန်းစက်ဝန်းအချိန်ဇယား

ပုံစံ - ၈ - ၂ - စီမံကိန်းစက်ဝန်းအချိန်ဇယား (PC 2)

လမ်းညွှန်ချက်၊ သက်ဆိုင်ရာလူထုစည်းရုံးရေးမှူး/လက်ထောက်နည်းပညာမှူးများ၊ စီမံကိန်းစက်ဝန်းအဆင့်တစ်ခုစီပြီးစီးတိုင်း ကျေးရွာအုပ်စုအတွက် ဤပုံစံကို ဖြည့်သွင်းရမည်။
စည်းရုံးရေးမှူး/ဝန်ထမ်း အမည် <u>ဒေါ်ကော်စိုး</u>
နေ့စွဲ <u>၂၀၁၇.၀၃.၂၇</u>
ပြည်နယ်/တိုင်း <u>အနွှေပေး</u> မြို့နယ် <u>လျော်ဘွယ်</u> ကျေးရွာအုပ်စု <u>စုန်းပင်</u> ကျေးရွာ <u>လျှိုးတန်း</u>
စက်ဝန်းအားအမှတ်ဖြစ်ပါ <input type="checkbox"/> စက်ဝန်း(၁) <input type="checkbox"/> စက်ဝန်း(၂) <input type="checkbox"/> စက်ဝန်း(၃) <input type="checkbox"/> စက်ဝန်း(၄)

စီမံကိန်းစတင်ရွက်မှုအဆင့်များ	နေ့စွဲ		အစည်းအဝေးတွင်တက်ရောက်သူအရေအတွက်			
	စတင်သည့် နေ့	ပြီးဆုံးသည့်နေ့	အချိုးသား အရေအတွက်	အချိုးသမီး အရေအတွက်	အိမ်ထောင်စု အရေအတွက်	လူမျိုးစုတက်ရောက်သူ အရေအတွက် နှင့် လူမျိုးစုအမည်
၁။ ကျေးရွာစီမံကိန်း မိတ်ဆက်အစည်းအဝေး	၂၆.၀၂.၂၀၁၇	၂၆.၀၃.၂၀၁၇	၅၉	၂၇.၆၅	၁၇၇	၄၄၇ ၂၆၈
၂။ ကျေးရွာစွဲပြီးရေး စီမံချက်ရေးဆွဲခြင်း အစည်းအဝေး	၂၇.၀၃.၂၀၁၇	၂၇.၀၃.၂၀၁၇		၁၀၀	၁၄၄	၁၄၄ ၆၈
၃။ ကျေးရွာအုပ်စု လုပ်ငန်းဆုံးဖြတ်ချက်ချသည့် အစည်းအဝေး	၂၈.၀၃.၂၀၁၇	၂၈.၀၃.၂၀၁၇	၂၀	၁၆	၃၆	၃၆ ၆၈
၄။ မြို့နယ်အဆင့် စီမံကိန်းရေးဆွဲရေး နှင့် အကောင်အထည်ဖော်ရေးကော်မတီ၏ စီမံကိန်း သုံးသပ်မှု အစည်းအဝေး			မလို	မလို	မလို	မလို
၅။ မြို့နယ် စီမံကိန်းရေးဆွဲရေး နှင့် အကောင်အထည်ဖော်ရေး ကော်မတီ၏ဆုံးဖြတ်မှုကို ရွာသို့ အသိပေး အကြောင်းကြားသည့် အစည်းအဝေး						
၆။ စီမံကိန်းလုပ်ငန်းဆွဲစီမံချက်ရေးဆွဲခြင်း အစည်းအဝေး						
၆.၁။ စီမံကိန်းလုပ်ငန်း အကောင်အထည်ဖော် ရေးအစီအစဉ် ရေးဆွဲခြင်း						



ဒုတိယနှစ်စက်ဝန်း

ပုံစံ - စ - ၂ - စီမံကိန်းစက်ဝန်းအချိန်ဇယား (PC 2)

လမ်းညွှန်ချက်၊ သက်ဆိုင်ရာလူထုစည်းရုံးရေးဖွဲ့/လက်ထောက်နည်းပညာဖွဲ့စည်းမှု၊ စီမံကိန်းစက်ဝန်းအဆင့်တစ်ခုစီပြီးစီးတိုင်း ကျေးရွာနှင့် ကျေးရွာအုပ်စုအတွက် ဤစက်ဝန်း ဖြည့်သွင်းရမည်။

စည်းရုံးရေးဖွဲ့/ဝန်ထမ်း အမည် **ဒေါ်ခန့်စွာ**

နေ့စွဲ **၅.၁၂.၂၀၁၇**

ဖြည့်နှယ်/တိုင်း **မကွေး** မြို့နယ် **ပုဂံမြို့နယ်** ကျေးရွာအုပ်စု **အုန်းပင်** ကျေးရွာ **မကျီးတန်း**

စက်ဝန်းအားအုပ်စုခြစ်ပါ စက်ဝန်း(ဝ) စက်ဝန်း(၂) စက်ဝန်း(၃)

စက်ဝန်း (၄)

စီမံကိန်းဆောင်ရွက်မှုအဆင့်များ	နေ့စွဲ		အစည်းအဝေးတွင်တက်ရောက်သူအရေအတွက်			
	စတင်သည့်နေ့	ပြီးဆုံးသည့်နေ့	အမျိုးသားအရေအတွက်	အမျိုးသမီးအရေအတွက်	အိမ်ထောင်စုအရေအတွက်	လူမျိုးစုအမည်
၁။ ကျေးရွာစီမံကိန်း မိတ်ဆက်အစည်းအဝေး	၂၃.၁၁.၂၀၁၇	၂၃.၁၁.၂၀၁၇	၄၁	၃၇	၇၈	မမာ ၇၈
၂။ ကျေးရွာဖွံ့ဖြိုးရေး စီမံချက်ရေးဆွဲခြင်းအစည်းအဝေး	၂၄.၁၁.၂၀၁၇	၂၄.၁၁.၂၀၁၇	၃၅	၃၉	၇၄	မမာ ၇၄
၃။ ကျေးရွာအုပ်စု လုပ်ငန်းဆုံးဖြတ်ချက်ချသည့်အစည်းအဝေး	၅.၁၂.၂၀၁၇	၅.၁၂.၂၀၁၇	၁၉	၁၁	၃၀	မမာ ၃၀
၄။ မြို့နယ်အဆင့် စီမံကိန်းရေးဆွဲရေး နှင့် အကောင်အထည်ဖော်ရေးကော်မတီ၏ စီမံကိန်း သုံးသပ်မှုအစည်းအဝေး			မလို	မလို	မလို	မလို
၅။ မြို့နယ် စီမံကိန်းရေးဆွဲရေး နှင့် အကောင်အထည်ဖော်ရေး ကော်မတီ၏ဆုံးဖြတ်မှုကို ရွာသူ၊ အသိပေးအကြောင်းကြားသည့် အစည်းအဝေး						
၆။ စီမံကိန်းလုပ်ငန်းစွဲစီမံချက်ရေးဆွဲခြင်းအစည်းအဝေး						



တတိယနှစ်စက်ဝန်း

ပုံစံ - ၀ - ၂ - စီမံကိန်းစက်ဝန်းအချိန်ဇယား (PC 2)

လမ်းညွှန်စာမျက်နှာ သက်ဆိုင်ရာလူထုစည်းရုံးရေးမှူး/လက်ထောက်နည်းပညာမှူးများမှ စီမံကိန်းစက်ဝန်းအဆင့်တစ်စီပြီးစီးတိုင်း ကျေးရွာနှင့် ကျေးရွာအုပ်စုအတွက် ဤပုံစံကို ဖြည့်သွင်းရမည်။

စည်းရုံးရေးမှူး/ဝန်ထမ်း အမည် ခေါ်ဆိုတာ ၈၅၊

နေ့စွဲ 18 - 10 - 2018

စက်ဝန်းအားအမှတ်ဖြစ်ပါ စက်ဝန်း(၀) စက်ဝန်း(၂) စက်ဝန်း(၃)

စက်ဝန်း(၄)

ပြည်နယ်/တိုင်း ဓန့်လေး မြို့နယ် ကျေးရွာအုပ်စု ဘုန်းမင်း ကျေးရွာ ဧကုတ်စား

စီမံကိန်းဆောင်ရွက်မှုအဆင့်များ	နေ့စွဲ		အစည်းအဝေးတွင်တက်ရောက်သူအရေအတွက်			
	စတင်သည့် နေ့	ပြီးဆုံးသည့်နေ့	အမျိုးသား အရေအတွက်	အမျိုးသမီး အရေအတွက်	အိမ်ထောင်စု အရေအတွက်	လူမျိုးစုအမည်
၁။ ကျေးရွာစီမံကိန်း မိတ်ဆက်အစည်းအဝေး	18.10.2018	18.10.2018	26	35	71	71 ၁၆၅
၂။ ကျေးရွာစွဲပြီးရေး စီမံချက်ရေးဆွဲခြင်း အစည်းအဝေး	19.10.2018	19.10.2018	36	35	71	71 ၁၆၅
၃။ ကျေးရွာအုပ်စု လုပ်ငန်းဆုံးဖြတ်ချက်ချသည့် အစည်းအဝေး	29.10.2018	29.10.2018	15	7	22	22 ၁၁၅
၄။ မြို့နယ်အဆင့် စီမံကိန်းရေးဆွဲရေး နှင့် အကောင်အထည်ဖော်ရေးကော်မတီ၏ စီမံကိန်း သုံးသပ်မှု အစည်းအဝေး			မလို	မလို	မလို	မလို
၅။ မြို့နယ် စီမံကိန်းရေးဆွဲရေး နှင့် အကောင်အထည်ဖော်ရေး ကော်မတီ၏ဆုံးဖြတ်မှုကို ရွာသို့ အသိပေး အကြောင်းကြားသည့် အစည်းအဝေး						
၆။ စီမံကိန်းလုပ်ငန်းခွဲစီမံချက်ရေးဆွဲခြင်း အစည်းအဝေး						
၆.၀။ စီမံကိန်းလုပ်ငန်း အကောင်အထည်ဖော် ရေးအစီအစဉ် ရေးဆွဲခြင်း						



စတုတ္ထနှစ် စက်ဝန်း

ပုံစံ - ၈၂ - စီမံကိန်းစက်ဝန်းအချိန်ဇယား (PC 2)

လမ်းညွှန်ချက်၊ သက်ဆိုင်ရာလူထုစည်းရုံးရေးမျိုး/လက်ထောက်နည်းပညာရေးမျိုးမှ စီမံကိန်းစက်ဝန်းအဆင့်တစ်ခုစီဖြင့်စီမံကိန်းကျေးရွာနှင့် ကျေးရွာအုပ်စုအတွက်ဤ ပုံစံကို ဖြည့်သွင်းရမည်။

စည်းရုံးရေးမျိုး/လက်ထောက်နည်းပညာရေးမျိုးရန်ထမ်း အမည် - ဦးစောထွဋ်စောမ် ၊ ခေါ်ဒီကောဗျာ

နေ့စွဲ ၈.၁၁.၂၀၁၉ စက်ဝန်းအားအမှတ်ဖြစ်ပါ စက်ဝန်း(၁) စက်ဝန်း(၂) စက်ဝန်း(၃) စက်ဝန်း(၄)

ပြည်နယ်/တိုင်း ဗဟိုပြည်နယ် ကျေးရွာအုပ်စု အုန်းတန်း ကျေးရွာ မလ္လာတန်း

စီမံကိန်းဆောင်ရွက်မှုအဆင့်များ	နေ့စွဲ		အစည်းအဝေးတွင်တက်ရောက်သူအရေအတွက်					
	စတင်သည့် နေ့စွဲ	ပြီးဆုံးသည့် နေ့စွဲ	အမျိုးသား အရေအတွက်	အမျိုးသမီး အရေအတွက်	အိမ်ထောင်စုအရေအတွက်	လူမျိုးစုတက်ရောက်သူ အရေအတွက် နှင့် လူမျိုးစုအမည်	အိမ်ထောင်စုပေါင်း	အိမ်ထောင်စု %
၁။ ကျေးရွာစီမံကိန်း မိတ်ဆက်အစည်းအဝေး	၈.၁၁.၂၀၁၉	၈.၁၁.၂၀၁၉	၄၉	၃၅	၇၄	၇၄ ၊ ၈၈၁	၁၃၄	၅၅%
၂။ ကျေးရွာစွဲမြဲရေး စီမံချက်ရေးဆွဲခြင်း အစည်းအဝေး	၈.၁၁.၂၀၁၉	၈.၁၁.၂၀၁၉	၇၉	၃၅	၇၄	၇၄ ၊ ၈၈၁	၁၃၄	၅၅%
၃။ ကျေးရွာအုပ်စု လုပ်ငန်းစဉ်ဖြတ်ချက်ချသည့် အစည်းအဝေး	၁၁.၁၂.၂၀၁၉	၁၁.၁၂.၂၀၁၉	၁၄	၇	၂၁	၂၁ ၊ ၈၈၁		
၄။ မြို့နယ်အဆင့်စီမံကိန်းရေးဆွဲရေးနှင့် အကောင်အထည်ဖော်ရေးကော်မတီ၏ စီမံကိန်း သုံးသပ်မှုအစည်းအဝေး	၂၇.၁၂.၂၀၁၉	၂၇.၁၂.၂၀၁၉	မရှိ	မရှိ	မရှိ	မရှိ		



၁၀။ ပထမနှစ်စက်ဝန်း ပုံစံ ၈-၃။ ကျေးရွာဖွံ့ဖြိုးရေး ဦးစားပေးအစီအစဉ်

ပုံစံ - ၈ - ၃ ကျေးရွာဖွံ့ဖြိုးရေး ဦးစားပေးအစီအစဉ် (Form PC 3)

၁။ အဆင့်(၃) ကျေးရွာမှိုက်မှန်းချက်အစည်းအဝေး ပြီးဆုံးသောအခါ ကျေးရွာစီမံကိန်း အထောက်အကူပြု ကော်မတီသည် လူထုစည်းရုံးရေးမှူးအကူအညီဖြင့် ဤပုံစံကိုပြည့်စုံအောင် ဖြည့်သွင်းရမည်။

လူထုစည်းရုံးရေးမှူး/ဝန်ထမ်း အမည် **ဒေါ်ကေဝိဒ္ဓိ**
 ရက်စွဲ **၂၇.၈.၂၀၁၇** စက်ဝန်းအား အမှတ်ခြစ်ပါ (✓) စက်ဝန်း(၁)
 စက်ဝန်း(၂) စက်ဝန်း(၃) စက်ဝန်း(၄)

ပြည်နယ်/တိုင်း **မန္တလေး** မြို့နယ် **ဇောင်တော်** ကျေးရွာအုပ်စု **အင်းယု** ကျေးရွာ **မကျီးတန်း**

၂။ အခက်အခဲအတားအဆီးများအားဆွေးနွေးခြင်း - ယခုလက်ရှိအခြေအနေတွင် ဤကျေးရွာဖွံ့ဖြိုးတိုးတက်ရေးအတွက် အဓိက အခက်အခဲအတားအဆီးများသည် မည်သည့်များဖြစ်ပါသနည်း။ (အမျိုးသား/သမီး အနည်းဆုံးအခက်အခဲ ၅ ခုစီဖော်ပြပါ)

အမျိုးသား အဖွဲ့မှ တင်ပြသောအခက်အခဲအတားအဆီးများ	အမျိုးသမီး အဖွဲ့မှ တင်ပြသောအခက်အခဲအတားအဆီးများ
၁။ စင်္ကြံအတွင်း စေးအေးခန်း၊ ရေပြိုခြင်း၊ ညာဘက်ကျိုး၊ မာကျော့ခက်ခဲ၍ ရွာသူ/သားများ တွက်ခက်ခဲ	၁။ ဆေးအေးခန်း၊ ဖရိုဖြို ရွာသူ/သားများ ကျန်းမာရေး၊ အာတွန် အခက်အခဲ
၂။ ရေတွင်းထိုးရန် ရေအောက်ရှိ ကျွဲကျွဲ ရွှေ့များရှိ ရွာစားနှင့် အင်အားဖြင့် မကောင်း၍ အဖွဲ့အစည်းအဖွဲ့	၂။ ရွာတွင်းတွင် ရေတွင်း၊ စစ်စစ်ထည့်၍ သော့အောက် ရေ မရသော အခက်အခဲ
၃။ အ.မ.က ကျောင်း သည် အပူရှိ၍ မြေပြေရာတွင် ရေ ပြောင်းရန်အားဖြင့် မလုံလောက်သော အခက်အခဲ	၃။ ရွာတွင်းတွင် အပူရှိ၍ မြေပြေရာတွင် ရေ ပြောင်းရန်အားဖြင့် မလုံလောက်သော အခက်အခဲ
၄။ ဆေးရုံများသည် ဆည်မြောင်း မှ ရွက်ထွက်ရေဖြင့် မြက်များ ရေအားဖြင့် မြေပြေရာတွင် ရေ ပြောင်းရန်အားဖြင့် မလုံလောက်သော အခက်အခဲ	၄။ လျှပ်ခင်း၊ ကို ကိုယ်ထူ ကိုယ်ထူ လျှပ်ခင်း ရွက်ထွက် ရေ ပြောင်းရန်အားဖြင့် မလုံလောက်သော အခက်အခဲ
၅။ လမ်းများသည် မျက်စိ၊ ရေပြို အား လာရန် တွင်	၅။ မြက်များ ရေ ပြောင်းရန်အားဖြင့် မလုံလောက်သော အခက်အခဲ

၆။ မီးဖိုချောင် ကျောင်း၊ ထားများ ဆောက်တင်ပြီး မြက်ခင်း
 ၇။ ကျောင်း၊ ထားများ ဆောက်တင်ပြီး မြက်ခင်း
 ၈။ လမ်းများ ပျက်စီးနေ၍ လမ်း၊ မကောင်း သည် ဆက်ခံ
 ၉။ မျှော်မှန်းခြင်း - နောင်လာမည့် (၅) နှစ် အတွင်း ကျေးရွာဖွံ့ဖြိုးရေး မျှော်မှန်းလျာထားချက်များအား တင်ပြပါ။

အမျိုးသားအဖွဲ့မှ တင်ပြသောမျှော်မှန်းချက်များ	အမျိုးသမီးအဖွဲ့မှ တင်ပြသောမျှော်မှန်းချက်များ
၁။ ကျေးလက်ဆေးရုံ၊ ခန်းရရှိရန်	၁။ ကျေးလက် စား၊ ဆေး၊ ခန်းရရှိရန်
၂။ စက်ရေတွင်း၊ ရေခဲ၊ ရေခဲရရှိရန်	၂။ ရေတွင်း၊ ရေခဲ၊ ရေခဲရရှိရန်
၃။ ရွာဝါ မြောင်း၊ မြန်လည်ကောင်းမွန်ရန်	၃။ စာသင်ကျောင်း၊ ရွှေ့ပြောင်း၊ နိုင်ရန်
၄။ ကျောက်ချောလမ်း၊ ကောင်းမွန်စွာရရှိရန်	၄။ ရွာတွင်း လမ်းကောင်း မွန်ရန်
၅။ အ.မ.ကျောင်း၊ ရွှေ့ပြောင်း၊ နိုင်ရန်	၅။ လျှပ်စစ်ဖိတ်ရရှိရန်

၆။ လျှပ်စစ်ဖိတ်ရရှိရန်
 ၇။ ဆရာ/ဆရာမများ၊ လူ့စောင့်ရှောက်မှုရရှိရန်
 ၈။ ရွာဝါ၊ မြောင်းကောင်းမွန်ရန်
 ၉။ လူထုစီမံကိန်း၏ လာမည့် (၄) နှစ်အတွက် အကျိုးဝင်သော ဦးစားပေး ဖွံ့ဖြိုးတိုးတက်မှု လုပ်ငန်း အစီအစဉ်များအားဖော်ပြပါ။

အဆင့်	ကျေးရွာအတွက် ဦးစားပေး ဖွံ့ဖြိုးတိုးတက်မှု လုပ်ငန်းစဉ်များ	အဆိုပြုသူ (အမျိုးသားများ/ အမျိုးသမီးများ/ အမျိုးသား+ အမျိုးသမီး)	ခန့်မှန်းကုန်ကျ စရိတ်	အကျိုးခံစားခွင့်ရှိသူ ခန့်မှန်းခြေ အရေအတွက်
၁	ဆေးရုံအေးခန်း	က + မ		၅၈၅
၂	ရေတွင်း၊ ရေခဲ၊ ရေခဲ	က + မ		၅၈၅
၃	စာသင်ကျောင်း	က + မ		၅၈၅
၄	ကျောက်ချောလမ်း ပြုပြင်ရန်	က + မ		၅၈၅
၅	ရွာတွင်းလမ်း	က + မ		၅၈၅
၆	ဆရာ၊ ဆရာမ	က + မ		၅၈၅



ဃ။ လူထုစီမံကိန်း၏ လာမည့် (၄) နှစ်အတွက် အကျိုးမဝင်သော ဦးစားပေး ဖွံ့ဖြိုးတိုးတက်မှု လုပ်ငန်း အစီအစဉ်များအားဖော်ပြပါ။

စာဆင့်	ကျေးရွာအတွက် ဦးစားပေး ဖွံ့ဖြိုး တိုးတက်မှု လုပ်ငန်းစဉ်များ	အဆိုပြုသူ (အမျိုးသားများ/ အမျိုးသမီးများ/အမျိုးသား+ အမျိုးသမီး)	အခန်းကဏ္ဍ
၁	ရွာဝါး(၁)မြောင်းမြေပြင် တူးဖော်မှု	က+မ	
၂	လျှင်စစ်ပီရိဂျန်	က+မ	
၃	ဒားမ.က.ဆရာများပြန်	က	
၄			
၅			

ခေါင်းဆောင်၊ ကျေးရွာစီမံကိန်းအထောက်အကူပြုကော်မတီမှ အတည်ပြုသည်။

အမည် ဦးမင်းကြည် လက်မှတ်  နေ့.ရက် ၂၇.၈.၂၀၁၇



ဒုတိယနှစ်စက်ဝန်း

ပုံစံ - ၈ - ၃ ကျေးရွာဖွံ့ဖြိုးရေး ဦးစားပေးအစီအစဉ် (Form PC 3)

လမ်းညွှန်ချက် အဆင့်(၃) ကျေးရွာဖွံ့ဖြိုးရေးအစီအစဉ်အပေး ငြိမ်းသောအခါ ကျေးရွာစီမံကိန်း အထောက်အကူပြု ကော်မတီသည် လူထုစည်းရုံးရေးများအကူအညီဖြင့် ဤပုံစံကိုပြည့်စုံအောင် ဖြည့်သွင်းရမည်။

လူထုစည်းရုံးရေးပျံ့ဝန်ထမ်း အမည် ခေါ်စာအုပ်အမှတ်: _____

နေ့စွဲ ၅.၁၂.၂၀၁၇ စက်ဝန်းအား အမှတ်ဖြစ်ပါ (V) စက်ဝန်း(၁)
 စက်ဝန်း(၂) စက်ဝန်း(၃) စက်ဝန်း(၄)

ပြည်နယ်/တိုင်း စနစ်အမျိုးအစား: _____ ဖြန့်ဖြူးပေးမှုအမျိုးအစား: _____ ကျေးရွာ မြေပုံအမျိုးအစား: _____

က။ အခက်အခဲအတားအဆီးများအားရှေးနှေးနှေးဖြင့် - ယခုလက်ရှိအခြေအနေတွင် ဤကျေးရွာဖွံ့ဖြိုးရေးတက်ရေးအတွက် အဓိက အခက်အခဲအတားအဆီးများသည် မည်သည့်များဖြစ်ပါသနည်း။ (အမျိုးသား/သမီး အနည်းဆုံးအခက်အခဲ ၅ ခုစီဖော်ပြပါ)

အမျိုးသား အဖွဲ့မှ တင်ပြသောအခက်အခဲအတားအဆီးများ	အမျိုးသမီး အဖွဲ့မှတင်ပြသောအခက်အခဲအတားအဆီးများ
၁ အုပ်စုစီမံမရှိရုံဖြင့် အုပ်စုစီမံခြင်းနှင့် ဆက်လက်လုပ်ငန်းများ မလုပ်ဆောင်နိုင်ရန် ဖြစ်နိုင်ခြင်း၊ အခြားအခက်အခဲများ ဖြစ်နိုင်ခြင်း	၁ အုပ်စုစီမံမရှိရုံဖြင့် ကမား များ ဥပဒေအကျိုးပြုမှု ရှိစေရန် အားပေးခြင်း၊ အခြားအခက်အခဲများ ဖြစ်နိုင်ခြင်း
၂ စားပေးခန်းမရှိသောကြောင့် ချွန်ပြန်သော အခြားအခက်အခဲများ ဖြစ်နိုင်ခြင်း	၂ စားပေးခန်းမရှိသောကြောင့် အခြားအခက်အခဲများ ဖြစ်နိုင်ခြင်း
၃ အခက်အခဲအတားအဆီးများ အားဖြင့် ဆောင်ရွက်ရန် အခက်အခဲများ ဖြစ်နိုင်ခြင်း	၃ အခက်အခဲအတားအဆီးများ အားဖြင့် ဆောင်ရွက်ရန် အခက်အခဲများ ဖြစ်နိုင်ခြင်း
၄ တောင်သူလယ်သမားများ အားဖြင့် ဆောင်ရွက်ရန် အခက်အခဲများ ဖြစ်နိုင်ခြင်း	၄ စိုက်ပျိုးရေးအားဖြင့် ဆောင်ရွက်ရန် အခက်အခဲများ ဖြစ်နိုင်ခြင်း
၅ ရွာကွင်းလမ်းများ ဆိုးရွားခြင်းဖြင့် ပွက်ဆူမှုများ ဖြစ်နိုင်ခြင်း	၅ လမ်းများ မကောင်းသောကြောင့် မျိုးရေအခက်အခဲများ ဖြစ်နိုင်ခြင်း
၆ ကျောင်းသားများ အခက်အခဲများ ဖြစ်နိုင်ခြင်း	၆ စားနပ်ရိက္ခာအခက်အခဲများ ဖြစ်နိုင်ခြင်း
၇ စားနပ်ရိက္ခာအခက်အခဲများ ဖြစ်နိုင်ခြင်း	၇



ဃ။ လူထုစီမံကိန်း၏ လာမည့် (၄) နှစ်အတွက် အကျိုးမဝင်သော ဦးစားပေး ဖွံ့ဖြိုးတိုးတက်မှု လုပ်ငန်း အစီအစဉ်များအားဖော်ပြပါ။

အဆင့်	ကျေးရွာအတွက် ဦးစားပေး ဖွံ့ဖြိုး တိုးတက်မှု လုပ်ငန်းစဉ်များ	အဆိုပြုသူ (အမျိုးသားများ/ အမျိုးသမီးများ/အမျိုးသား+ အမျိုးသမီး)	အခန်းကဏ္ဍ
၁	ဆရာ၊ဆရာမလေ့လာပြင်ဆင်ခြင်း	အမျိုးသား	
၂			
၃			
၄			
၅			
၆			

ခေါင်းဆောင်၊ ကျေးရွာစီမံကိန်းအထောက်အကူပြုကော်မတီမှ အတည်ပြုသည်။

အမည် ဦးစားပေး လက်မှတ် နေ့စွဲ ၅.၁၂.၂၀၁၇



ဃ။ လူထုစီမံကိန်း၏ လာမည့် (၄) နှစ်အတွက် အကျုံးမဝင်သော ဦးစားပေး ဖွံ့ဖြိုးတိုးတက်မှု လုပ်ငန်း အစီအစဉ်များအားဖော်ပြပါ။

အဆင့်	ကျေးရွာအတွက် ဦးစားပေး ဖွံ့ဖြိုး တိုးတက်မှု လုပ်ငန်းစဉ်များ	အဆိုပြုသူ (အမျိုးသားများ/ အမျိုးသမီးများ/အမျိုးသား+ အမျိုးသမီး)	အခန်းကဏ္ဍ
၀	ခင်းနှံများ အတွက် မြေဩဇာ ကောင်း လျှော့	ကျား	စိုက်ပျိုးရေး
၂	စိုက်ပျိုးရေး ရရှိရန်ခက်ခဲခြင်း	ကျား	
၃			
၄			
၅			

ခေါင်းဆောင်၊ ကျေးရွာစီမံကိန်းအထောက်အကူပြုကော်မတီမှ အတည်ပြုသည်။

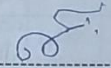
အမည် ----- ဦးရှေ့နေအောင်ဦး ----- လက်မှတ် -----  ----- နေ့စွဲ ----- 11.10.2018 -----



တတိယနှစ်စက်ဝန်း

ပုံစံ - ၈-၃ ကျေးရွာဖွံ့ဖြိုးရေး ဦးစားပေးအစီအစဉ် (Form PC 3)

လမ်းညွှန်ချက်၊ အဆင့်(၃)ကျေးရွာမှိုင်းချက်အစည်းအဝေးပြီးဆုံးသောအခါ ကျေးရွာစီမံကိန်း အထောက်အကူပြု ကော်မတီသည် လူထုစည်းရုံးရေးမှူးအကူအညီဖြင့် ဤပုံစံကိုပြည့်စုံအောင် ဖြည့်သွင်းရမည်။			
လူထုစည်းရုံးရေးမှူး/ဝန်ထမ်း အမည် <u>ဒေါ်သီတာဇွေ</u>			
နေ့စွဲ <u>၁၉, ၁၀, ၂၀၁၇</u>	စက်ဝန်းအား အမှတ်ခြစ်ပါ (✓) <input type="checkbox"/> စက်ဝန်း(၁) <input type="checkbox"/> စက်ဝန်း(၂) <input type="checkbox"/> စက်ဝန်း(၃) <input type="checkbox"/> စက်ဝန်း(၄)		
မြည်နယ်/တိုင်း <u>မန္တလေး</u>	မြို့နယ် <u>ပျော်ဘွယ်</u>	ကျေးရွာအုပ်စု <u>အုန်းပင်</u>	ကျေးရွာ <u>မကျီးတုန်း</u>

က။ အခက်အခဲအတားအဆီးများအားဆွေးနွေးခြင်း - ယခုလက်ရှိအခြေအနေတွင်ဤကျေးရွာဖွံ့ဖြိုးတိုးတက်ရေးအတွက် အဓိကအခက်အခဲအတားအဆီးများသည် မည်သည်များဖြစ်ပါသနည်း။ (အမျိုးသား/သမီး အနည်းဆုံးအခက်အခဲ ၅ ခုစီဖော်ပြပါ)

အုပ်စုဖွံ့ဆွေးနွေးမှုများမှ တင်ပြသောအခက်အခဲအတားအဆီးများ	
လျှပ်စစ်ဇီးများ လုံလောက်စွာ မရရှိသည့် အတွက် အခက်အခဲ ဖြစ်ခြင်း	<input type="checkbox"/> ကျား <input type="checkbox"/> မ ကျား+ မ
ခိုက်ပျိုး၊ ရေဖြောင့်၊ မကောင်း၊ စာအကြောင်း ရေလုံလောက်စွာ မရရှိခြင်း	<input type="checkbox"/> ကျား <input type="checkbox"/> မ ကျား+ မ
စာသင်ကျောင်း လုံခြုံမှု မရှိဘဲ ကလေးများ၊ ဘာသာရေး ဂုဏ်တော် အဆင်မပြေဖြစ်ခြင်း	<input type="checkbox"/> ကျား <input type="checkbox"/> မ ကျား+ မ
ဆေး၊ ဆေးခန်း မရှိသောကြောင့် ဆေးညစ်ညမ်းမှုများ ရှားတွင် ကုသမှုခံယူရန် ခက်ခဲခြင်း	<input type="checkbox"/> ကျား <input type="checkbox"/> မ ကျား+ မ
မိုးရာသီ ရွာတွင် လမ်းများ ချက်ချင်း သွားလာ မရဘဲ အခက်ခဲ ဖြစ်ခြင်း	<input type="checkbox"/> ကျား <input type="checkbox"/> မ ကျား+ မ
ခိုက်ပျိုး၊ ရေတွင် ခိုက်ပျိုး၊ နေပူပညာ ရရှိမှု မရှိဘဲ ခက်ခဲခြင်း	<input checked="" type="checkbox"/> ကျား <input type="checkbox"/> မ ကျား+ မ
	<input type="checkbox"/> ကျား <input type="checkbox"/> မ ကျား+ မ
	<input type="checkbox"/> ကျား <input type="checkbox"/> မ ကျား+ မ
	<input type="checkbox"/> ကျား <input type="checkbox"/> မ ကျား+ မ
	<input type="checkbox"/> ကျား <input type="checkbox"/> မ ကျား+ မ



ခ။ မျှော်မှန်းခြင်း- နောင်လာမည့် (၅) နှစ် အတွင်း ကျေးရွာဖွံ့ဖြိုးရေး မျှော်မှန်းလျာထားချက်များအား တင်ပြပါ။

အုပ်စုဖွဲ့ဆွေးနွေးမှုများမှ တင်ပြသော အခက်အခဲအတားအဆီးများ	
တစ်ရွာလုံး ဆွဲပစ်ခံ ဖိရခွိရန် နှင့် ယာဇာ၊ နာဇာ နှင့် ညဇာ၊ ညဏာ လုံခြုံစွာ သွားလာနိုင်စေရန်	<input type="checkbox"/> ကျား <input type="checkbox"/> မ <input type="checkbox"/> ကျား+ မ
ခိုက်ပျို ဇာ တွင် ဆူခြားစားခြင်း ဖြစ်ပေါ်စေရန်	<input type="checkbox"/> ကျား <input type="checkbox"/> မ <input type="checkbox"/> ကျား+ မ
ကျောင်း၊ သာ၊ သူများ၊ စာသင်ကြားရာ လုံခြုံစွာ လုံလောက်စွာ ပညာသင်ကြားနိုင်ရန်	<input type="checkbox"/> ကျား <input type="checkbox"/> မ <input type="checkbox"/> ကျား+ မ
အရေး၊ ဝါ ကျန်းမာရေး အခက်အခဲများ အတွက် ကျန်းမာရေး ဆေးရွာကိစ္စ လွယ်တကူ ရရှိရန်	<input type="checkbox"/> ကျား <input type="checkbox"/> မ <input type="checkbox"/> ကျား+ မ
ရွာတွင် လက် များ ရာသီ မရွေး သွားလာ ရေး ယို မှို ကောင် များ လာ စေရန်	<input type="checkbox"/> ကျား <input type="checkbox"/> မ <input type="checkbox"/> ကျား+ မ
ခိုက်ပျို ဇာ အတွက် ခိုရန် နည်းပညာကောင် များ ရရှိ လာစေရန်	<input type="checkbox"/> ကျား <input type="checkbox"/> မ <input type="checkbox"/> ကျား+ မ
	<input type="checkbox"/> ကျား <input type="checkbox"/> မ <input type="checkbox"/> ကျား+ မ
	<input type="checkbox"/> ကျား <input type="checkbox"/> မ <input type="checkbox"/> ကျား+ မ
	<input type="checkbox"/> ကျား <input type="checkbox"/> မ <input type="checkbox"/> ကျား+ မ
	<input type="checkbox"/> ကျား <input type="checkbox"/> မ <input type="checkbox"/> ကျား+ မ



၈။ လူထုစီမံကိန်း၏ လာမည့် (၄)နှစ်အတွက် အကျုံးဝင်သော ဦးစားပေး ဖွံ့ဖြိုးတိုးတက်မှု လုပ်ငန်း အစီအစဉ်များအားဖော်ပြပါ။

ဦးစားပေးအဆင့်	ကျေးရွာအတွက် ဦးစားပေး ဖွံ့ဖြိုးတိုးတက်မှု လုပ်ငန်းစဉ်များ	အဆိုပြုသူ(အမျိုးသားများ/ အမျိုးသမီးများ/အမျိုးသား +အမျိုးသမီး)	အခန်းကဏ္ဍ	ဦးစားပေးအဆင့်သတ်မှတ်ချက်	ခန့်မှန်းကုန်ကျစရိတ်	အကျိုးခံစားခွင့်ရှိသူ ခန့်မှန်းခြေအရေအတွက်		
						ကျား	မ	ပေါင်း
၁	လျှပ်စစ်ဖိတ်တိုးချဲ့သွယ်တန်းခြင်း (အင်ဂျင်)	ကျား + မ	မီးလင်းရေး	၁		၂၉	၃၂	၆၁
၂	ရွာတွင်း လမ်းသွယ်များ ဖြန့်ဖြူးခြင်း	ကျား + မ	လမ်း/တံတား	၂	၂၅၀၀၀၀၀	၂၉	၃၂	၆၁
၃	စာသင်ကျောင်း ဖြန့်ဖြူးတိုးချဲ့ခြင်း	ကျား + မ	ပညာရေး	၃	၉၅၀၀၀၀၀	၂၉	၃၂	၆၁
၄	ဆေးပေး ခန်းတည်ဆောက်ခြင်း	ကျား + မ	ကျန်းမာရေး	၄	၂၅၀၀၀၀၀	၂၉	၃၂	၆၁
၅	ခိုက်ပျိုး ရှေးအောင်းခြင်း	ကျား + မ	ခိုက်ပျိုးရှေး	၅	၂၅၀၀၀၀၀	၂၉	၃၂	၆၁

၉။ လူထုစီမံကိန်း၏ လာမည့် (၄) နှစ်အတွက် အကျုံးဝင်သော ဦးစားပေး ဖွံ့ဖြိုးတိုးတက်မှု လုပ်ငန်း အစီအစဉ်များအားဖော်ပြပါ။

အဆင့်	ကျေးရွာအတွက် ဦးစားပေး ဖွံ့ဖြိုးတိုးတက်မှု လုပ်ငန်းစဉ်များ	အဆိုပြုသူ (အမျိုးသားများ/ အမျိုးသမီးများ/အမျိုးသား + အမျိုးသမီး)	အခန်းကဏ္ဍ
၁	ခိုက်ပျိုးရှေးနည်းပညာရှင်	အမျိုးသား	ခိုက်ပျိုးရှေး
၂			
၃			
၄			
၅			

ခေါင်းဆောင်၊ ကျေးရွာစီမံကိန်းအထောက်အကူပြုကော်မတီမှအတည်ပြုသည်။

အမည် ----- ဦးတင်စွာ ----- လက်မှတ် ----- ဦးစွာ ----- နေ့စွဲ ----- ၁၆.၁၀.၂၀၂၀ -----



စတုတ္ထနှစ် စက်ဝန်း

ပုံစံ - ၈-၃ ကျေးရွာဖွံ့ဖြိုးရေး ဦးစားပေးအစီအစဉ် (Form PC 3)

လမ်းညွှန်ချက်။ အဆင့်(၃)ကျေးရွာမျှော်မှန်းချက်အစည်းအဝေးပြီးဆုံးသောအခါ ကျေးရွာစီမံကိန်း အထောက်အကူပြု ကော်မတီသည် လူထုစည်းရုံးရေးမှူးအကူအညီဖြင့် ဤပုံစံကိုပြည့်စုံအောင် ဖြည့်သွင်းရမည်။

လူထုစည်းရုံးရေးမှူး/ဝန်ထမ်း အမည် ဒေါ်ခင်တာဌေး	
နေ့စွဲ ၈.၁၁.၂၀၁၉	စက်ဝန်းအား အမှတ်ခြစ်ပါ (✓) <input checked="" type="checkbox"/> စက်ဝန်း(၁) <input type="checkbox"/> စက်ဝန်း(၂) <input type="checkbox"/> စက်ဝန်း(၃) <input type="checkbox"/> စက်ဝန်း(၄)
မြည်နယ်/တိုင်း မန္တလေး	မြို့နယ် ပျော်ဘွယ်
ကျေးရွာအုပ်စု အုန်းပင်	ကျေးရွာ မကျွဲတန်း

က။ အခက်အခဲအတားအဆီးများအားဆွေးနွေးခြင်း - ယခုလက်ရှိအခြေအနေတွင်ဤကျေးရွာဖွံ့ဖြိုးတိုးတက်ရေးအတွက် အဓိကအခက်အခဲအတားအဆီးများသည် မည်သည်များဖြစ်ပါသနည်း။ (အမျိုးသား/သမီး အနည်းဆုံးအခက်အခဲ ၅ ခုစီဖော်ပြပါ)

အုပ်စုဖွဲ့ဆွေးနွေးမှုများမှ တင်ပြသောအခက်အခဲအတားအဆီးများ	
ကျေးရွာတွင် အခင်းအရာ၊ ရွာအုပ်စုများ	<input type="checkbox"/> ကျား <input checked="" type="checkbox"/> မ <input type="checkbox"/> ကျား+ မ
ထားရာတွင် ရေ မရှိသောကြောင့် ခက်ခဲခြင်း	<input type="checkbox"/> ကျား <input checked="" type="checkbox"/> မ <input type="checkbox"/> ကျား+ မ
အိုးရောင်းတွင် ရွာတွင်းလမ်း များ ဖွက်ထင်	<input type="checkbox"/> ကျား <input checked="" type="checkbox"/> မ <input type="checkbox"/> ကျား+ မ
အဖွဲ့အစည်း အစည်းအဝေး ခက်ခဲခြင်း	<input type="checkbox"/> ကျား <input checked="" type="checkbox"/> မ <input type="checkbox"/> ကျား+ မ
စိုက်ပျိုးရေး မြေကင်း မကောင်းသောကြောင့် စိုက်ပျိုးရေး ရရှိရန် ခက်ခဲခြင်း	<input type="checkbox"/> ကျား <input checked="" type="checkbox"/> မ <input type="checkbox"/> ကျား+ မ
ကျွန်း၊ မာရေး၊ ဝှင် ဖာရေ၊ ပေါ်ကုသမျှ စီမံမှု မပြုလုပ် နိုင်သောကြောင့် ခက်ခဲခြင်း	<input type="checkbox"/> ကျား <input checked="" type="checkbox"/> မ <input type="checkbox"/> ကျား+ မ
စိုက်ပျိုးရေး နည်းပညာ ရရှိရန် ခက်ခဲသောကြောင့် အားလုံး မပြေ ခြင်း	<input checked="" type="checkbox"/> ကျား <input type="checkbox"/> မ <input type="checkbox"/> ကျား+ မ
အခြားသမီး များ အတွက် အားလုံးအကျိုးအမြတ် အကမ်း ရရှိမှု မရရှိရန် ထင်ရှားပါခြင်း	<input type="checkbox"/> ကျား <input checked="" type="checkbox"/> မ <input type="checkbox"/> ကျား+ မ
	<input type="checkbox"/> ကျား <input type="checkbox"/> မ <input type="checkbox"/> ကျား+ မ
	<input type="checkbox"/> ကျား <input type="checkbox"/> မ <input type="checkbox"/> ကျား+ မ
	<input type="checkbox"/> ကျား <input type="checkbox"/> မ <input type="checkbox"/> ကျား+ မ
	<input type="checkbox"/> ကျား <input type="checkbox"/> မ <input type="checkbox"/> ကျား+ မ



ခ။ မျှော်မှန်းခြင်း- နောင်လာမည့် (၅)နှစ် အတွင်း ကျေးရွာဖွံ့ဖြိုးရေး မျှော်မှန်းလျာထားချက်များအား တင်ပြပါ။

အုပ်စုဖွဲ့ဆွေးနွေးမှုများမှ တင်ပြသော အခက်အခဲအတားအဆီးများ	
အဆင်းအဝေးများ၊ ရွာဘုံ ပစ္စည်းများ၊ ထားရှိပြုလုပ်ရန် ဧည့်သည်များ၊ အဆင်ပြေလာစေရန်	<input type="checkbox"/> ကျား <input type="checkbox"/> မ <input type="checkbox"/> ကျား + <input type="checkbox"/> မ
ရာသီမရွေး လက်များ၊ ကောင်းမွန်ပြီး အချိန်မရွေး သွားလာရေး အဆင်ပြေလာစေရန်	<input type="checkbox"/> ကျား <input type="checkbox"/> မ <input type="checkbox"/> ကျား + <input type="checkbox"/> မ
စိုက်ပျိုးရေးမြေထူး မကောင်းမွန်လျှင် ရေရွာရှိ မျှအတွက် အခက်အခဲ ရှိသည့် စွဲလားနိုင်စေရန်	<input type="checkbox"/> ကျား <input type="checkbox"/> မ <input type="checkbox"/> ကျား + <input type="checkbox"/> မ
အရေးပေါ်ကျန်းမာရေး အခြေအနေများတွင် အချိန်မီ ကုသမှုခံယူမှုများ ပြုလုပ်နိုင်စေရန်	<input type="checkbox"/> ကျား <input type="checkbox"/> မ <input type="checkbox"/> ကျား + <input type="checkbox"/> မ
စိုက်ပျိုးရေးနည်းပညာ ရရှိပြီး ဘီး ခွံများ အထွက်တိုး လာစေရန်	<input type="checkbox"/> ကျား <input type="checkbox"/> မ <input type="checkbox"/> ကျား + <input type="checkbox"/> မ
ဒစ်ဂျစ်တယ် မူလုတ်များ ရရှိပြီး အမျိုးသမီးများ ဝင်ငွေတိုးလာစေရန်	<input type="checkbox"/> ကျား <input type="checkbox"/> မ <input type="checkbox"/> ကျား + <input type="checkbox"/> မ
	<input type="checkbox"/> ကျား <input type="checkbox"/> မ <input type="checkbox"/> ကျား + <input type="checkbox"/> မ
	<input type="checkbox"/> ကျား <input type="checkbox"/> မ <input type="checkbox"/> ကျား + <input type="checkbox"/> မ
	<input type="checkbox"/> ကျား <input type="checkbox"/> မ <input type="checkbox"/> ကျား + <input type="checkbox"/> မ
	<input type="checkbox"/> ကျား <input type="checkbox"/> မ <input type="checkbox"/> ကျား + <input type="checkbox"/> မ

ဂ။ လူထုဆိုင်ခံကိန်း၏ လာမည့် (၄)နှစ်အတွက် အကျိုးပင်သော ဦးစားပေး ဖွံ့ဖြိုးတိုးတက်မှု လုပ်ငန်း အစီအစဉ်များအားဖော်ပြပါ။

ဦးစားပေးအဆင့်	ကျေးရွာအတွက် ဦးစားပေး ဖွံ့ဖြိုးတိုးတက်မှု လုပ်ငန်းစဉ်များ	အဆိုပြုသူ (အမျိုးသားများ/ အမျိုးသမီးများ/ အမျိုးသား+အမျိုးသမီး)	အခန်းကဏ္ဍ	ဦးစားပေး အဆင့် သတ်မှတ်ချက်	ခန့်မှန်း ကုန်ကျစရိတ်	အကျိုးခံစားခွင့်ရှိသူ ခန့်မှန်းခြေအရေအတွက်		
						ကျား	မ	ပေါင်း
၁	တက်ခံသုံးခန်း တည်ဆောက်ခြင်း	အမျိုးသား + အမျိုးသမီး	အခြေခံအဆောက်အအုံ	၁	၁၄၉၂၄၅၀၀	၂၉၅	၃၄၀	၆၃၅
၂	ရွာတွင်းလမ်းများ ပြုပြင်ခြင်း (ကျေးကား)	အမျိုးသား + အမျိုးသမီး	အခြေခံအဆောက်အအုံ	၂	၉၀၀၀၀၀၀	၂၉၃	၃၄၀	၆၃၃
၃	ဆေးခန်း တည်ဆောက်ခြင်း	အမျိုးသား + အမျိုးသမီး	အခြေခံအဆောက်အအုံ	၃	၁၀၀၀၀၀၀၀	၂၉၃	၃၄၀	၆၃၃
၄	စိုက်ပျိုးရေးမြေ ဖြည့်ခြင်း	အမျိုးသား + အမျိုးသမီး	စိုက်ပျိုးရေး	၄	၉၀၀၀၀၀၀	၂၉၃	၃၄၀	၆၃၃



၁									
၂									
၃									
၄									
၅									

ဃ။ လူထုစိမ့်ကိန်း၏ လာမည့် (၄) နှစ်အတွက် အကျိုးမဝင်သော ဦးစားပေး ဖွံ့ဖြိုးတိုးတက်မှု လုပ်ငန်း အစီအစဉ်များအားဖော်ပြပါ။

အဆင့်	ကျေးရွာအတွက် ဦးစားပေး ဖွံ့ဖြိုးတိုးတက်မှု လုပ်ငန်းစဉ်များ	အဆိုပြုသူ (အမျိုးသားများ/အမျိုးသမီးများ/အမျိုးသား+အမျိုးသမီး)	အခန်းကဏ္ဍ
၁	နိုက်ပျိုရွာ၊ နည်းပညာ သင်တန်း	အမျိုးသား	ဆိုင်ကွန်ပျူတာ
၂	အိမ်တွင်း ချက်ပြုတ်မှုများ	အမျိုးသမီး	ကျေးလက်ဦးစီးဌာန
၃			
၄			
၅			
၆			
၇			
၈			
၉			
၁၀			

ခေါင်းဆောင်၊ ကျေးရွာစိမ့်ကိန်းအထောက်အကူပြုကော်မတီမှအတည်ပြုသည်။

အမည် ဦးတင်ဇော် လက်မှတ် [Signature] နေ့စွဲ ၂၀၁၁.၁၂.၁၃



၁၁။ အစည်းအဝေး မှတ်တမ်းများ

ကျေးရွာအစည်းအဝေးမှတ်တမ်း

အစည်းအဝေးပြုလုပ်သည့်နေရာ ။ ။ ဘဏ္ဍိုက်ကျောင်း

ကျေးရွာ ။ ။ မကျိတန်း

ကျေးရွာအုပ်စု ။ ။ ဧရာဝတီ

အချိန် ။ ။ ၇:၃၀ မိနစ်

အစည်းအဝေးအမည် ။ ။ ပထမအကြိမ်အစည်းအဝေး

တက်ရောက်သူဦးရေ ကျား (၃၇)၊ မ (၈၅) စုစုပေါင်း (၇၄)

အစည်းအဝေးတွင်ဆွေးနွေးသည့်အကြောင်းအရာ၊

၁။ စည်းရုံးရေးမှူးများ မိတ်ဆက်စကားပြောကြားခြင်း.....

၂။ ရွာခွဲခေါင်းဆောင်မှ အဖွဲ့မှာ စကားပြောကြားခြင်း.....

၃။ လူထုအပိုင်းအစုအဝေး၏ မိတ်ဆက်စကားပြောကြားခြင်း.....

၄။ လူထုအပိုင်းအစုအဝေး၏ စကားပြောကြားခြင်း.....

၅။ လူထုအပိုင်းအစုအဝေး PRA များ ပြုလုပ်ခြင်း.....

၆။

၇။

၈။

၉။

၁၀။



ဆုံးဖြတ်ချက်များ

၁။ ကျေးရွာအုပ်စု ရုံးပိတ်ခွင့် ရရှိပုံကို စွာလေ့လာ ကာလျှောက်

..... သိရှိခဲ့သည်။

၂။ လူမှုဖူလုံရေးအခွင့်အရေးများ (LPRAs) များကို စွာလေ့လာ၍ အကူ

..... ရယူခဲ့သည်။

၃။

.....

၄။

.....

၅။

.....

မှတ်တမ်းတင်သူ *Redakhtay*

အတည်ပြုသူ *စိုး*

အမည် ဒေါ်သိတာဇွှာ

အမည် စိုးတစ်ဇွှာ

ရာထူး လူမှုဆောင်ရွက်ရေးဦးစီးဌာန

ရာထူး ဒါရိုက်တာချုပ်

ရက်စွဲ ၈.၁၁.၂၀၁၉

ရက်စွဲ ၈.၁၁.၂၀၁၉



ကျေးရွာအစည်းအဝေးမှတ်တမ်း

အစည်းအဝေးပြုလုပ်သည့်နေရာ ။ ။ ဆုန်းကြီးကျောင်း
 ကျေးရွာ ။ ။ မရော်တိုင်
 ကျေးရွာအုပ်စု ။ ။ ဧည့်ပင်
 အချိန် ။ ။ ၂:၃၀ မိုးခို
 အစည်းအဝေးအမည် ။ ။ ဒုတိယစာကြိမ် အစည်းအဝေး

တက်ရောက်သူဦးရေ ကျား (၁၇)၊ မ (၁၅) စုစုပေါင်း (၃၂)

အစည်းအဝေးတွင်ဆွေးနွေးသည့်အကြောင်းအရာ။

- ၁။ ...အစည်းအဝေးအစည်းအရုံး PRA များ ဆွေးနွေးကြားကြားခြင်း.....
- ၂။ ...စာရင်းအင်းများ၊ ...ရွာပြန်ချက်များ ...ဖော်ထုတ်ဆွေးနွေးခြင်း.....
- ၃။ ...ကျေးရွာဖွံ့ဖြိုးရေး အစီအစဉ် ရေးဆွဲခြင်း.....
- ၄။ ...ကျေးရွာစီမံခန့်ခွဲမှု အဖွဲ့ဖွဲ့စည်းခြင်း.....
- ၅။ ...စက်မတီဝင်များ ...စာအုပ် ...လက်ရွက်ရေးထိုးခြင်း.....
- ၆။ ...အစည်းအဝေး ဗဟိုအဖွဲ့ ဖွဲ့စည်းခြင်း.....
- ၇။
- ၈။
- ၉။
- ၁၀။



ဆွေးနွေးချက်များ (ပြောသူနှင့်အကြောင်းအရာကိုတွဲဖက်တမ်းတင်ရန်)

ပထမအကြိမ် အစည်းအဝေး မှ PRA လုပ်ဆောင် မှု များ အား ကျေးဇူးလူလူသို့
ဆေးဖြိုး ဖြောကြား ကာ အစည်းအဝေးကို စတင် ခဲ့ပါသည်။ ဆက်လက်ပြီး ကျေးဇူး
၏ လို အပ်ချက် အခက်အခဲများ၊ ဗြဟ္မာ့နာများ ကို ဆေးဖြိုး၊ မျှော်မှန်ချက်
များကို ဆက်လက် ဖော်ထုတ်ခဲ့ပါသည်။ ထို့နောက် ကျေးဇူးလူလူ မှ တင်ပြလာ
သော မျှော်မှန်ချက် များကို ကျေးဇူးဖြိုး၊ ကျေးဇူးစွမ်းဖြိုး၊ ကို၊ တက်ရေးအစီ
အစဉ် ကို ရေးဆွဲခဲ့သည်။ ၎င်းတို့မှာ ၁) ကျေးဇူး ဆက်ပုံသုံး ခု၊ ၂) တွေ့ဆုံဆောင်ရွက်ခြင်း၊

၁) စွာတွင်လက်များ ဖြုတ်ခြင်း၊ ၂) ဆေးစေ့၊ တည်ဆောက်ခြင်း၊ ၃) ခိုက်ပျိုးရေ မြောင်း၊ ၄) ဖြေပခြင်း၊ ၅) ခိုက်ပျိုးရေ၊ ပညာသင်တန်း၊ ၆) စိမ်းတွင်း၊ ပုလဲထိုး ဖို၊ ထိုးလုပ်ထိုး တို့ဖြစ်ပါသည်။ ထို့နောက် တွင် ကျေးဇူးစိမ်းအို၊
ခွဲမျှအဖွဲ့ ဖွဲ့စည်း ခဲ့ပါသည်။ ဆက်လက်၍ ကျေးဇူးစိမ်းအို၊ ခွဲပွား အဖွဲ့၊ နား ဖွဲ့စည်း
ရာတွင် ကျိုးမကျ၊ မကောင်၊ သောကြောင် ဖြောင်း လဲမှုရှိခဲ့ပါသည်။ ၎င်းတို့မှာ

စေတနာ့ဝန်ထမ်း	စီဆောင်ခွင့်	ဝေငွေအကြံပြု
၁) ဦးအောင်အောင်	၁) ဦးတင်ဇွေ	၁) ဦးမောင်မောင်
၂) ဒေါ်နီနီ	၂) ဒေါ်ခင်ခင်	၂) ဒေါ်ခင်ခင်
ဝယ်ယူရေး	ဖွဲ့စည်းထိန်းသိမ်းရေး	ဆောင်ရွက်ပြီးပြန်ရေး
၁) ဦးအင်းအင်း	၁) ဦးအင်းအင်း	၁) ဦးအောင်အောင်
၂) ဦးမျိုးမော်မော်	၂) ဒေါ်နီနီအောင်	၂) ဒေါ်ခင်ခင်
၃) ဒေါ်စေးစေး	၃) ဒေါ်စေးစေး	၃) ဒေါ်ခင်ခင်

ငွေစာရင်းကို

၁) ဦးထွန်းထွန်း တို့ ဖြစ်ကြပါသည်။ ကော်မတီဖွဲ့စည်းပြီး ရောက်ရှိမီထိ များအား ဆောင်ရွက်
ပေးရန် နှင့် ကျင့်ထံများ ကို သိရှိအပြီး လက်မှတ်ရေးထိုး က အနှစ်ချုပ် ပြောကြားပြီး
အစည်းအဝေးကို ပိတ်သိမ်းခဲ့ပါသည်။



ဆုံးဖြတ်ချက်များ

၁။ ကျေးရွာ၏ စာရင်းစာခံများ ပြုပြင်ဆင်ခြင်ချက်များကို ကျေးရွာ
..... ဖွဲ့စည်းပုံ အခြေခံဥပဒေနှင့်အညီ

၂။ ကျေးရွာဖွံ့ဖြိုးရေးအဖွဲ့ဝင် အစီအစဉ်များ ဆွဲချက်နှင့် ကျေးရွာ
ဘက်စုံ ဖွံ့ဖြိုးမှုတွင် ဆောင်ရွက် ဖွဲ့စည်းပုံအခြေခံဥပဒေနှင့်အညီ ကျေးရွာ၏ ခံနိုင်ရည်

၃။ ကျေးရွာ စီမံခန့်ခွဲမှု အဖွဲ့အစည်း အဖွဲ့ဝင်များ ဖွဲ့စည်းခံယူခြင်း

၄။

၅။

မှတ်တမ်းတင်သူ *Redaktay*

အမည် ဒေါ်အိတာဌေး

ရာထူး ယူထုစည်းရုံးရေးမှူး

ရက်စွဲ ၈.၁၁.၂၀၁၉

အတည်ပြုသူ *အောင်*

အမည် ဒေါ်ခင်စင်

ရာထူး ဖောင်ဖြူရေးဦးစီးဌာန

ရက်စွဲ ၈.၁၁.၂၀၁၉



၁၂။ ကဏ္ဍအလိုက် အခက်အခဲမှတ်တမ်း

ကဏ္ဍအလိုက် ဦးစားပေးလုပ်ငန်းချုပ်ပေးထားသော:

ကဏ္ဍ	ဦးစားပေးအဆင့်	လုပ်ငန်းအမျိုးအစား	အဆိုပြုသူ(အမှန်ဖြစ်ရန်)			ခုနှစ်	ထောက်ပံ့မည့်အဖွဲ့အစည်း(သို့)ဌာန	မှတ်ချက်
			ကျား	မ	ကျား+မ			
အခြေခံအဆောက်အအုံကဏ္ဍ (လမ်း/တံတား/ရေရရှိရေး/မီးလောင်ရေး)	၁	ဘက်စုံဆိုင်ခရီးဆောက်ရန်			✓	၂၀၁၇	ကုသုဇယျုဇ်စီမံကိန်း	
	၂	ရွာတွင်း ဆေးကုသရုံ			✓	၂၀၁၇	ကုသုဇယျုဇ်စီမံကိန်း	
	၃	ဆေးရုံ၊ ခန်းမဆောက်ခြင်း			✓	၂၀၁၇	ကုသုဇယျုဇ်စီမံကိန်း	
	၄	ပိုက်ဖျိုးရေးကြောင့်၊ ဝါးပင်ခြင်း			✓	၂၀၁၇	ကုသုဇယျုဇ်စီမံကိန်း	
	၅							
လူမှုစီးပွားကဏ္ဍ (ပညာရေး/ ကျန်းမာရေး နှင့် ဆိုင်ခရီးဆောက်အစီအစဉ်များ)	၁							
	၂							
	၃							
	၄							
	၅							
သက်မွေးဝမ်းကျောင်းကဏ္ဍ (စိုက်ပျိုးရေး/ မွေးမြူရေး နှင့် ဆိုင်ခရီးဆောက်အစီအစဉ်များ အခြား လိုအပ်ချက်များ)	၁							
	၂							
	၃							
	၄							
	၅							
သဘာဝဘေးအန္တရာယ် လျော့ပါးရေး ကဏ္ဍ	၁							
	၂							
	၃							
	၄							
	၅							
အခြားကဏ္ဍ (ဌာနဆိုင်ရာများသို့ လွှဲပြောင်းနိုင်ခြင်း နှင့် အကောင်အထည်ဖော်ဆောင်ရွက်ပေးနိုင်ခြင်းမရှိသော လုပ်ငန်းများ)	၁	ပိုက်ဖျိုးရေးနှင့် ဝါးပင်ခြင်း	✓			၂၀၁၇	ကျေးယက်ဦးစီးဌာန	
	၂	ကားတိုက်ခတ်ခြင်း		✓		၂၀၁၇	ကျေးယက်ဦးစီးဌာန	
	၃							
	၄							
	၅							