

ပြည်ထောင်စုသမ္မတ မြန်မာနိုင်ငံတော် အစိုးရ  
စိုက်ပျိုးရေး၊ မွေးမြူရေးနှင့်ဆည်မြောင်းဝန်ကြီးဌာန  
ကျေးလက်ဒေသဖွံ့ဖြိုးတိုးတက်ရေး ဦးစီးဌာန  
ပင်လည်ဘူးမြို့နယ်



လူထုပဟိုပြုစီမံကိန်း  
National Community Driven Development Project  
(NCDDP)



ကျေးရွာဖွံ့ဖြိုးရေးအစီအစဉ်  
Village Development Plan (VDP)  
မကျီးပင်ကျေးရွာ၊ မကျီးပင်ကျေးရွာအုပ်စု



မာတိကာ

၁။ပင်လည်ဘူးမြို့နယ်မြေပုံ ..... 2

၂။မကျီးပင်အုပ်စုမြေပုံ ..... 3

၃။ကျေးရွာအုပ်စုတွင်ပါဝင်သောကျေးရွာစာရင်းများ ..... 4

၄။ကျေးရွာအခြေခံအချက်အလက်များ ..... 4

၅။လူထုပူးပေါင်းပါဝင်သောလူမှုဆန်းစစ်ခြင်းနှင့်အကဲဖြတ်ခြင်းလုပ်ငန်းစဉ် (PSA/PRA) အကျဉ်းချုပ်ဇယား ..... 6

၆။ကျေးရွာဖွံ့ဖြိုးရေးအစီအစဉ်အတွက်အသုံးပြုခဲ့သော PRA tools များနှင့်တစ်ခုချင်းစီအတွက်သုံးသပ်ချက်များ ... 8

၇။ကော်မတီဝင်များရွေးချယ်ခြင်းနှင့်ကျေးရွာဖွံ့ဖြိုးရေးအစီအစဉ်ဆောင်ရွက်မှုမှတ်တမ်းဓါတ်ပုံများ ..... 26

၈။ကော်မတီဝင်များစာရင်း ..... 31

၉။ပုံစံ-၁။ကျေးရွာအချက်အလက် ..... 35

၁၀။ပုံစံ-၂။စီမံကိန်းစက်ဝန်းအချိန်ဇယား ..... 38

၁၁။ပုံစံ-၃။ကျေးရွာဖွံ့ဖြိုးရေးဦးစားပေးအစီအစဉ် ..... 40

၁၂။ပုံစံ-၄။ကျေးရွာဖွံ့ဖြိုးရေးစီမံကိန်းလုပ်ငန်းခွဲရွေးချယ်ခြင်းပုံစံ ..... 44

၁၃။အစည်းအဝေးမှတ်တမ်းများ ..... 46

၁၄။ကဏ္ဍအလိုက်ဦးစားပေးဖွံ့ဖြိုးရေးလုပ်ငန်းစဉ်အနှစ်ချုပ် ..... 50



# ၁။ ပင်လည်ဘူးမြို့နယ် မြေပုံ

## စစ်ကိုင်းတိုင်းဒေသကြီး၊ ကသာခရိုင် ပင်လည်ဘူးမြို့နယ် UTM မြေပုံ

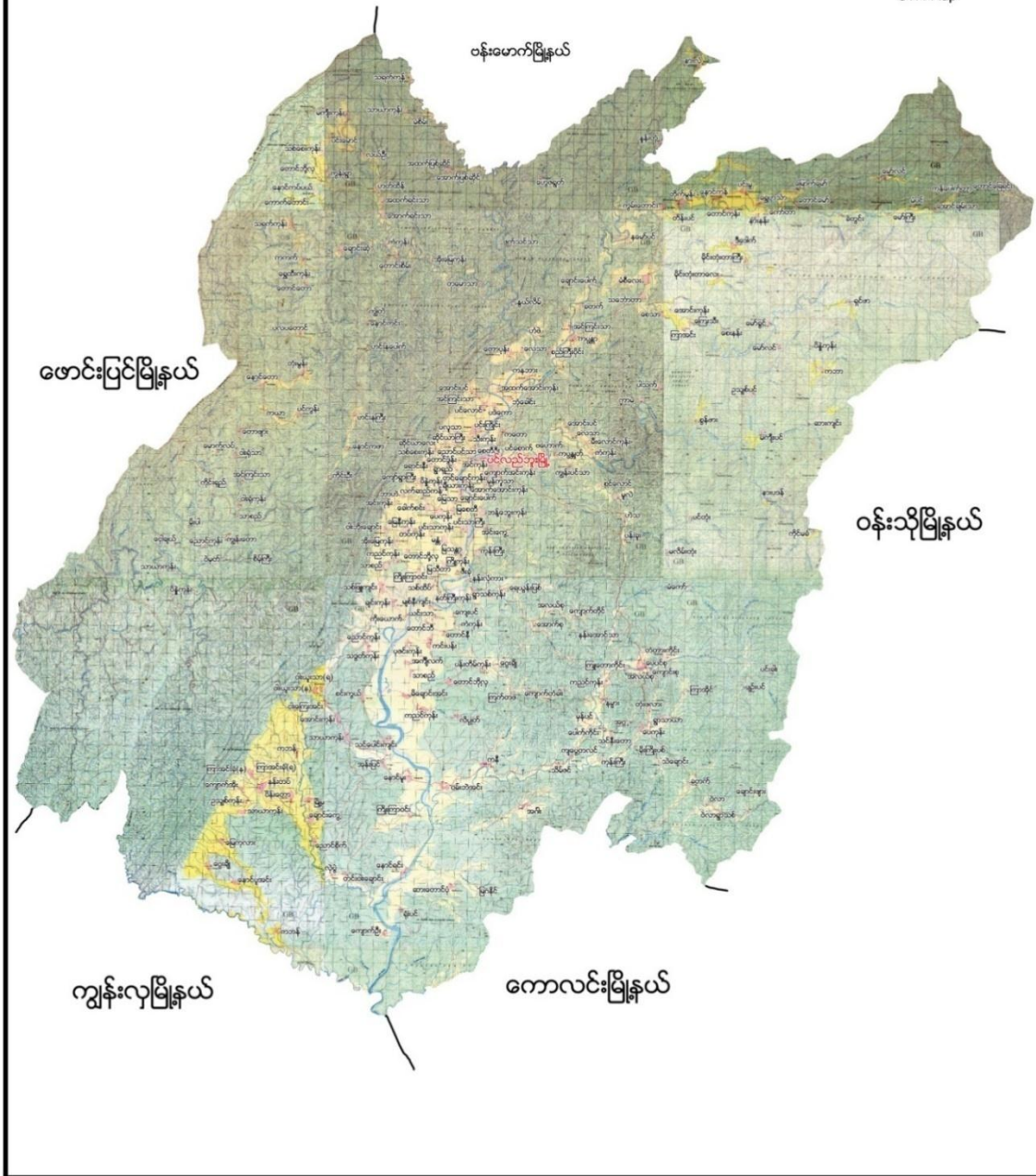



၂။ မကျီးပင်အုပ်စုမြေပုံ

# ယင်းသာကျေးရွာအုပ်စု

မ



## ရည်ညွှန်းချက်

- ကျေးရွာအုပ်စု 
- ကျေးရွာ 
- ချောင်း 
- ကားလမ်း 
- အုပ်စုနယ်နိမိတ် 
- မြို့နယ်နိမိတ် 



**၃။ ကျေးရွာအုပ်စုတွင်ပါဝင်သော ကျေးရွာစာရင်းများ**

မကျီးပင်ကျေးရွာ၊ ဥသျှစ်ပင်ကျေးရွာ၊ နားပဒံကျေးရွာနှင့် ကိုင်မခံကျေးရွာတို့ ဖြစ်ကြပါသည်။

**၄။ ကျေးရွာအခြေခံအချက်အလက်များ**

**၁။ ကျေးရွာသမိုင်းအကျဉ်း**

မကျီးကျေးရွာသည် လွန်ခဲ့သောနှစ်ပေါင်း ၁၀၀ ကျော်က တောင်ပတ်လည်ပိုင်းနေပြီ “ပေါ်လွတ်” နာမည်ရှိ အေးချမ်းသာယာလှပသော ရွာကလေးတစ်ရွာဖြစ်သည်။ သဘာဝရေးဘေးအန္တရာယ် ကြောင့် အရှေ့ဘက်တောင်ကုန်းအလယ်သို့ ( ၁၃၅၉ ) ခုနှစ် နယုန်လဆန်း( ၅ ) ရက်အင်္ဂါနေ့ တွင်ပြောင်းရွှေ့ခဲ့ကြသည်။ ရွာသစ်အမည် “ မကျီးပင် ”ဟု သမုတ်ခဲ့ကြသည်။ ရွာတည်နေပုံမှာ အရှေ့မြောက်ထောင့် နှင့်အနောက်တောင်ထောင့်သွယ်တန်းသောသဏ္ဍာန်ရှိကာ တောင်ကုန်းပေါ်တွင် တည်ရှိသည်။

အုပ်စုရွာဖြစ်ပြီး ဆေးပေးခန်းရှိပါသည်။ အလယ်တန်း (ခွဲ) ကျောင်းရှိ၍ လမ်းနှင့်ဆက်သွယ်ရေး လွန်စွာခက်ခဲပါသည်။ သောက်သုံးရေကိုစိမ့်စမ်းရေသွယ်ခြင်းဖြင့် ခက်ခဲစွာသုံးစွဲနေရပါသည်။ စိုက်ပျိုးရေးကို အဓိကထား လုပ်ကိုင်ကြသည်။ အပိုဝင်ငွေရရှိရန် အနီးဝန်းကျင်ရှိ ကျောက်ရွှေမှော်များတွင် နေ့စားလုပ်ကိုင် ကြသည်။ မိုးတွင်းကာလတွင် သွားလာရခက်ခဲပါသည်။ မီးလင်းရေးအနေဖြင့် ဖယောင်းတိုင်မီးကို အားကိုးနေ ရသည်။ ၂၀၁၅ ခုနှစ်တွင်လူထုဗဟိုပြုစီမံကိန်းမှ စာသင်ကျောင်းပြုပြင်ခြင်းလုပ်ငန်းနှင့် ၂၀၁၇ ခုနှစ်တွင် စိမ့်စမ်းရေသွယ်လုပ်ငန်းကို ဆောင်ရွက်ပြီးစီးခဲ့သဖြင့်အဆင်ပြေကာ ဝင်ငွေပိုရလာခဲ့သည်။ မီးလင်းရေးအတွက် ၂၀၁၈ခုနှစ်တွင်တာဘိုင်တည်ဆောက်ခြင်းလုပ်ငန်းကိုလူထုဗဟိုပြု စီမံကိန်းမှ ဆောင်ရွက်ပြီးစီးမည်ဖြစ်သည်။

**၂။ ထူးခြားဖြစ်စဉ်**

မရှိပါ။

**၃။ လူမျိုးစုအိမ်ထောင်စု**

အမျိုးအစား	အိမ်ထောင်စု	ကျား	မ	စုစုပေါင်း
ဗမာ	၉၀	၂၂၅	၂၅၄	၄၇၉

**၄။ ထိခိုက်လွယ်အုပ်စု**

ထိခိုက်လွယ်အုပ်စု	အိမ်ထောင်စု	ကျား	မ	စုစုပေါင်း
သက်ကြီး	၇	၃	၄	၇
မြေယာမဲ့	၂၈	၂၈	-	၂၈
မသန်စွမ်း	၄	၃	၁	၄



**၅။ အဓိကစီးပွားရေးလုပ်ငန်းများ**

စိုက်ပျိုးရေး	မွေးမြူရေး	အသေးစားစီးပွားရေး	အခြား
စပါး	ကြက်	ကုန်စုံဆိုင်သေး	လက်လုပ်လက်စား
တောင်ယာ	ဝက်	ကုန်ရောင်းကုန်ဝယ်	ကျောက်ရွှေတူးခြင်း
နှမ်း	ကျွဲ		လက်ဖက်ခြောက်လုပ်ခြင်း
-	နွား		

**၆။ ကျေးရွာအတွင်းအဓိက ပိုင်ဆိုင်မှုများ**

ကျေးရွာပိုင်ဆိုင်မှုများ	စိုက်ပျိုးမြေ	စားကျက်မြေ	သစ်တောမြေ	သိ/ကျောက်ရရှိမှု	ရေတွင်း/ရေကန်	စက်ရေတွင်း
အရေအတွက်	၁၂၅ဧက	-	-	ရှိ/	၁၅/ ၁	-
ကျေးရွာပိုင်ဆိုင်မှုများ	ကား	ထော်လာဂျီ	စပါးကြိတ်စက်	မြွေလှေ့စက်	အသေးစားဆည်	ဈေးဆိုင်
အရေအတွက်	၂	၁	၁	-	၂	၅

**၇။ ကျေးရွာအတွင်းအခြားပိုင်ဆိုင်မှုများ**

ကျေးရွာပိုင်ဆိုင်မှုများ	ရေတင်စက်	လယ်ထွန်စက်	ထွန်ထယ်	ကျွဲ	နွား
အရေအတွက်	၃၀	၇	၁၀၀	၈၀	၆၀
ကျေးရွာပိုင်ဆိုင်မှုများ	ဝက်	ဆိုင်ကယ်	ကျွမ်းကျင်လုပ်သား	လုပ်သား	
အရေအတွက်	၅၀	၁၀၂	-	၄၀	

**၈။ အခြားကျေးရွာရှိအသုံးပြုနိုင်သော အရင်းအမြစ်/အချက်အလက်များ**

အရင်းအမြစ်	ဆေးခန်း	အ.လ.က/အ.ထ.က	ဈေး	ကျွမ်းကျင်လုပ်သား	လုပ်သား	မြေတူးစက်	လမ်းကြိတ်စက်
အရေအတွက်	၁	၁	-	-	၁၅၀	-	-



၅။ လူထုပူးပေါင်းပါဝင်သော လူမှုဆန်းစစ်ခြင်းနှင့် အကဲဖြတ်ခြင်းလုပ်ငန်းစဉ် (PSA/PRA)  
အကျဉ်းချုပ်ဇယား

စဉ်	အကြောင်းအရာ	ရက်စွဲ	ဦးတည်အုပ်စု	တက်ရောက်သူ			အဓိက ဆွေးနွေးချက်များ
				ကျား	မ	ပေါင်း	
၁	လူမှုစီးပွားအဆင့် သတ်မှတ်ခြင်း (Wealth Ranking)	၂၀-၁၀-၁၇	ချမ်းသာ၊အလယ်အလတ်၊နွမ်းပါး၊အလွန်နွမ်းပါးအုပ်စုများ	၁၆	၂၅	၄၁	ကျေးရွာလူမှုစီးပွားအုပ်စုများခွဲခြားသတ်မှတ်နိုင်ရေးအတွက် အခြေခံစံနှုန်းများ သတ်မှတ်ခြင်း၊ ကျေးရွာသားများနှင့် အများသဘောတူ ခွဲခြားသတ်မှတ်ခြင်း
၂	ရာသီခွင်ပြပြက္ခဒိန် (Seasonal Calendar)	၂၀-၁၀-၁၇	ကော်မတီဝင်၊ အမျိုးသမီး၊အမျိုးသားများ	၁၆	၂၅	၄၁	ရာသီဥတု၊ စိုက်ပျိုးသီးနှံများ၊ လယ်ယာလုပ်ငန်းများ၊ နေ့စားလုပ်ငန်းများ၊ မွေးမြူရေးလုပ်ငန်းများ၊ ဝမ်းစာဖူလုံမှု နှင့် ပွဲတော်များ
၃	ကျေးရွာလူမှုရေးပြ၊ သယံဇာတပြမြေပုံ (Social Map/Resource Map)	၂၀-၁၀-၁၇	ရပ်မိရပ်ဖ၊ ကော်မတီဝင်များ	၁၆	၂၅	၄၁	အိမ်အမျိုးအစားများ၊ အခြေခံအဆောက်အအုံများ၊လမ်းပန်းဆက်သွယ်ရေးအခြေအနေ လယ်ယာမြေများ၊ မြစ်ချောင်းများ၊ ရေတွင်း၊ ရေကန်များ၊သစ်တောများ
၄	အခက်အခဲ၊လုပ်ငန်းနှင့်မျှော်မှန်းချက်များဖော်ထုတ်ခြင်း	၂၀-၁၀-၁၇	အမျိုးသားအုပ်စု၊ အမျိုးသမီးအုပ်စု၊ လူငယ်အုပ်စု၊ရပ်မိရပ်ဖအုပ်စု	၁၆	၂၅	၄၁	ဆွေးနွေးထားသော အခြေခံအဆောက်အအုံ များနှင့် သက်မွေးဝမ်းကျောင်းလုပ်ငန်းများ၊ ကျန်းမာရေး၊ပညာရေး။
၅	ကျေးရွာ၏ (၅)နှစ်စာ ဦးစားပေးအစီအစဉ် ပြဇယား (Metric Ranking)	၂၀-၁၀-၁၇	အမျိုးသားအုပ်စု၊ အမျိုးသမီးအုပ်စု၊ လူငယ်အုပ်စု၊ရပ်မိရပ်ဖအုပ်စု	၁၈	၂၇	၄၅	အကျိုးပြုဦးရေ၊ အကျိုးခံစားခွင့်နှင့် အဓိက လိုအပ်ချက်များ ပေါ်မူတည်၍ ဆုံးဖြတ်သည်။
၆	အဖွဲ့အစည်းချိတ်ဆက်ပုံ (Venn Diagram)	၂၀-၁၀-၁၇	ကျေးရွာအုပ်ချုပ်ရေးအဖွဲ့၊ကျေးရွာစီ/ထောက်အဖွဲ့	၁၆	၂၅	၄၁	ကျေးရွာတွင်းရှိ အဖွဲ့အစည်းများနှင့် မည်သို့သောလုပ်ငန်းများအတွက် မည်သည့်အဖွဲ့များချိတ်ဆက်လုပ်ကိုင်မှု



၇	ပင့်ကူအိမ် ကွန်ယက် (Spider Web)	၂၀-၁၀-၁၇	အမျိုးသားများ နှင့် အမျိုးသမီးများ	၁၆	၂၅	၄၁	အမျိုးသားများ နှင့် အမျိုးသမီး များ တန်းတူအခွင့်အရေး ရရှိမှု နှင့် မရရှိသည့် အကြောင်း အရင်းများ
၈	ကျား၊မ ရေးရာ ခွဲခြမ်းစိတ်ဖြာခြင်း	၂၀-၁၀-၁၇	ကျေးရွာစီ/ ထောက်အဖွဲ့၊ ကျေးရွာလူထု	၁၆	၂၅	၄၁	အမျိုးသားများ နှင့် အမျိုးသမီး များ တန်းတူအခွင့်အရေး ရရှိမှု နှင့် မရရှိသည့် အကြောင်းအရင်း များ
၉	ကျေးရွာအိပ်မက်ပြ မြေပုံ (Dream Map)	၂၁-၁၀- ၁၇	ကျေးရွာစီ/ထောက် အဖွဲ့၊ကျေးရွာလူထု	၁၈	၂၇	၄၅	နောင်တစ်ချိန်တွင် ကျေးရွာတွင် ဖြစ်စေချင်သော/မြင်စေချင်သော အရာများ ထည့်သွင်းရေးဆွဲခြင်း





၆။ ကျေးရွာဖွံ့ဖြိုးရေးအစီအစဉ်အတွက်အသုံးပြုခဲ့သော PRA tools များနှင့်တစ်ခုချင်းစီအတွက်သုံးသပ်ချက်များ

၁။ ကျေးရွာ၏လူမှုစီးပွားအဆင့်သတ်မှတ်ခြင်း။ (Wealth Ranking)

အဆင့်	အခြေခံစံနှုန်းများ/ ညွှန်းကိန်းများ	အိမ်ထောင်စု	ရာခိုင်နှုန်း
ချမ်းသာ	အိမ်အခြေအနေ- သွပ်မိုး၊ပျဉ်ခင်း၊ပျဉ်ကာ မြေယာပိုင်ဆိုင်မှု- လယ်(၅)ဧက၊ယာ(၅)ဧက ကျွဲ၊ နွား- ၁၀ ကောင်အထက် အခြားပိုင်ဆိုင်မှု- ထွန်စက်၊စပါးကြိတ်စက်၊ဆိုင်ကယ်၊TV၊လှည်း	၂၈	၃၁%
အလယ်အလတ်	အိမ်အခြေအနေ- ပျဉ်ခင်း၊ ဝါးထရံကာ၊သွပ်မိုး မြေယာပိုင်ဆိုင်မှု-လယ်(၄)ဧက၊ယာ(၄)ဧက ကျွဲ၊ နွား- (၈)ကောင် အခြားပိုင်ဆိုင်မှု- ဆိုင်ကယ်၊လှည်း၊TV	၃၉	၄၄%
နွမ်းပါး	အိမ်အခြေအနေ- ပျဉ်ခင်း၊ ဝါးထရံကာ၊ သက်ကယ်မိုး မြေယာပိုင်ဆိုင်မှု- လယ်(၂)ဧက၊ယာ(၂)ဧက ကျွဲ၊ နွား- (၃)ကောင် အခြားပိုင်ဆိုင်မှု- ဆိုင်ကယ်	၂၃	၂၅%
အလွန်နွမ်းပါး	အိမ်အခြေအနေ- ပျဉ်ခင်း၊ ဝါးထရံကာ၊သက်ကယ်မိုး မြေယာပိုင်ဆိုင်မှု- မရှိ ကျွဲ၊ နွား-(၁)ကောင် အခြားပိုင်ဆိုင်မှု- မရှိ	-	%
<b>စုစုပေါင်း</b>		<b>၉၀</b>	<b>၁၀၀</b>





### ဆွေးနွေးချက်

မကျီးပင်ကျေးရွာ ရာသီခွင်ပြ ပြက္ခဒိန်တွင် ရာသီဥတုအခြေအနေသည် တပေါင်းလမှ နယုန်လထိ ပူပြင်းပြီး ဝါဆိုလမှ သီတင်းကျွတ်လအထိ မိုးရာသီဖြစ်ကာ ကျန်လများသည် ဆောင်းရာသီ ဖြစ်သည်။ စိုက်ပျိုးရေးတွင် နယုန်လမှ ပြာသိုလထိ စပါးနှမ်းများလုပ်ကိုင်ကြသောကြောင့် လူထုမအားလပ်သည်ကို တွေ့ရပါသည်။ လမ်းပန်းဆက်သွယ်ရေးတွင် မိုးတွင်းကာလမှလွဲ၍ ကျန်လများတွင် ကောင်းမွန်သည်ကို တွေ့ရပါသည်။မွေးမြူရေးတွင် ကြက်၊ဝက်၊ကျွဲ၊နွားများကို တနိုင်တပိုင်မွေးမြူကြပြီး စီးပွားဖြစ်မွေးမြူနိုင်မှု မရှိသည်ကိုလည်းတွေ့ရပါသည်။

သောက်သုံးရေးတွင် နယုန်လတွင် ရှားပါးမှုရှိပြီး ကျန်လများတွင် ဖူလုံမှုရှိပါသည်။ဝင်ငွေရရှိမှုတွင် စိုက်ပျိုးရာသီနှင့်ရိတ်သိမ်းများ၌သာ ဝင်ငွေ ရရှိမှုများရှိကြပြီး ကျန်လများတွင် ဝင်ငွေရရှိမှု မရှိသလောက် နည်းပါးပါသည်။ဝမ်းစာဖူလုံမှုတွင် ဝင်ငွေရရှိသောလများတွင် ဖူလုံမှုရှိပြီး အလုပ်အကိုင်နှင့်ဝင်ငွေမရှိသော တန်ခူး၊ ကဆုန်လများတွင် ဝမ်းစာဖူလုံမှုနည်းပါးပါသည်။ပွဲတော်များတွင် တန်ခူးလတွင် သင်္ကြန်ပွဲတော်၊ဝါဆို လတွင် သင်္ကန်း ကပ်ခြင်း ၊သီတင်းကျွတ်လတွင် မီးထွန်းပွဲတော်နှင့် ပြာသို၊တပို့တွဲ၊တပေါင်းလများတွင် အလှူ၊ မင်္ဂလာ ပွဲများ ကျင်းပလေ့ရှိသည်ကို တွေ့ရပါသည်။

### သုံးသပ်ချက်

စီမံကိန်းလုပ်ငန်းခွဲများအကောင်အထည်ဖော်ဆောင်ရွက်ရာတွင် ကျေးရွာလူထုစိုက်ပျိုး ရာသီနှင့် တိုက်ဆိုင် မှုမရှိခြင်း၊ရာသီဥတုနှင့်လမ်းပန်းဆက်သွယ်ရေးကောင်းမွန်ခြင်း၊ဝင်ငွေရရှိမှုနှင့် ဝမ်းစာဖူလုံမှု နည်းပါး သော အချိန် ဖြစ်ခြင်း၊ပွဲတော်များနှင့်တိုက်ဆိုင်မှုနည်းပါသော အချိန်များဖြစ်သည့် တပို့တွဲ၊တပေါင်း၊ တန်ခူး၊ ကဆုန်နှင့် နယုန် လများတွင် စီမံကိန်းအကောင်အထည်ဖော်ဆောင်ရွက်ပါ ကျေးရွာလူထု ပူးပေါင်းပါဝင်မှု ရရှိနိုင်သလို ကျေးရွာလူထု အတွက် အလုပ်အကိုင်အခွင့်အလမ်းများဖန်တီးပေးမှုဖြစ်သလို ကျေးရွာလူထုလည်း ဝင်ငွေရရှိကာ လူမှုစီးပွားများ အဆင်ပြေလာမည်ဖြစ်ပါသည်။ထိုသို့အဆင်ပြေလာသည်နှင့်အညီ ကျေးရွာသည် လည်း တဖြည်းဖြည်းဖြင့် စည်ပင်ဖွံ့ဖြိုးတိုးတက်လာမည်ဖြစ်ကြောင်း ဆန်းစစ်မိပါသည်။





**သုံးသပ်ခြင်း**

မကျီးပင်ကျေးရွာတွင် အိမ်ခြေ(၉၀)ရှိပြီး လူမှုစီးပွားအဆင့် (၄)ဆင့်ရှိကြောင်း တွေ့ရှိရပါသည်။ ထိုအဆင့်များထဲမှာ (၁)ချမ်းသာအဆင့်၊ (၂)အလယ်အလတ်အဆင့် (၃)နှမ်းပါးအဆင့်နှင့် (၄)အလွန်နှမ်းပါး တို့ဖြစ်ပြီး ကျေးရွာတွင် အတူယှဉ်တွဲနေထိုင်ကြပါသည်။

**ဆန်းစစ်ခြင်း**

ကျေးရွာတွင် လူမှုစီးပွားအဆင့် (၄)ဆင့်ရှိပြီး ကျေးရွာထဲတွင် ခွဲခြားမှုမရှိဘဲ အတူယှဉ်တွဲနေကြပါသည်။ ထိုအဆင့်များထဲမှ ချမ်းသာသောအဆင့်ရှိသော အိမ်ထောင်စုမှာ အနည်းငယ်သာရှိပြီး အလယ်အလတ်အဆင့် ရှိသော အိမ်ထောင်စုများမှ ကျေးရွာအိမ်ခြေ၏ ၃ ပုံ ၂ ပုံခန့်ရှိပါသည်။ နှမ်းပါးအဆင့်နှင့် အလွန်နှမ်းပါးအဆင့် ရှိသော အိမ်ထောင်စုများတွင် လယ်ယာမြေပိုင်ဆိုင်မှု အလွန်နည်းပါးပြီး ရာသီခွင်အလုပ်အကိုင်နှင့် တောထွက် ပစ္စည်းများ ရှာဖွေရောင်းချမှုများကိုသာ အားကိုးနေကြရသဖြင့် ဝမ်းစာဖူလုံမှုအတွက် အလွန်ခက်ခဲမှုများရှိပါသည်။ ထိုသို့သော နှမ်းပါးအဆင့်နှင့် အလွန်နှမ်းပါးအဆင့် ရှိသောအိမ်ထောင်စုအရေအတွက်လျော့နည်းသွားစေရန် အလုပ်အကိုင်အခွင့်အလမ်းများ ဖန်တီးဆောင်ရွက်ပေးရန်လိုအပ်နေသေးကြောင်းတွေ့ရှိရပါသည်။



၃.၂။ ကျေးရွာအရင်းအမြစ်ပြမြေပုံနှင့်သုံးသပ်ချက်





**သုံးသပ်ခြင်း**

မကျီးပင်ကျေးရွာသည် သဘာဝပတ်ဝန်းကျင်အရင်းအမြစ်အပေါ် မှီခိုနေရသော ကျေးရွာလေး ဖြစ်ပါသည်။ ရွာ၏ပတ်ဝန်းကျင်တွင် လယ်ကွင်းများ၊ သစ်တောများရှိပါသည်။ ထိုသစ်တောများမှ ထင်းနှင့်ဝါးများ ကိုလည်း ထုတ်ယူသုံးစွဲ နိုင်ပါသည်။ လယ်မြေများတွင် စပါး၊ နမ်းများလည်း စိုက်ပျိုးလုပ်ကိုင် ကြပါသည်။ ရွာ၏အနောက်ဘက်တွင် ချောင်းငယ် လေးရှိပြီး စိုက်ပျိုးရေးအတွက် လုံလောက်မှုရှိသည် ကိုလည်းတွေ့ ရပါသည်။ မြေလွတ်မြေရိုင်းများ ပေါများ သည်ကိုလည်းတွေ့ရပါသည်။

**ဆန်းစစ်ခြင်း**

မကျီးပင် ကျေးရွာသည် အရင်းအမြစ်များပေါ်မှီခို နေထိုင်ကြသည်ကို တွေ့ရပါသည်။ စိုက်ပျိုးရေးတွင် လယ်ယာမြေများသည် မိုးရေခံလယ်မြေများဖြစ်သောကြောင့် ရာသီဥတုမကောင်းလျှင် စိုက်ပျိုးရေးတွင် အဆင်မပြေမှုများရှိသည်ကိုလည်းတွေ့ရပါသည်။ မျိုးကောင်းမျိုးသန့် နှင့် နည်းပညာ အားနည်းသောကြောင့် စိုက်ပျိုး ရေးမှ အမြတ်အစွန်းနည်းပါလှပါသည်။ သစ်တောထွက်ပစ္စည်းများ ကိုရှာဖွေ ရောင်းချမှုများရှိသော်လည်း ရာသီမရွေး ရှာဖွေရောင်းချနိုင်မှုမရှိသည်ကိုလည်း တွေ့ရပါသည်။ မြေလွတ် မြေရိုင်း များကို လယ်ယာမြေများ ဖော်ဆောင် ပေးခြင်း၊ စိုက်ပျိုးရေး မျိုးကောင်းမျိုးသန့်၊ နည်းပညာများ ထောက်ပံ့ပေးခြင်း များ လုပ်ဆောင်ပေးရန် လိုအပ် နေပါသေးသည်။



၄။အခက်အခဲ၊လုပ်ငန်းနှင့်မျှော်မှန်းချက်များဖော်ထုတ်ခြင်း

( မစဉ်းပတ် ) ဘုရား၊ ( မစဉ်းပတ် ) အကျဉ်းချုပ် ( အကျဉ်းချုပ် ) အကျဉ်းချုပ် ( အကျဉ်းချုပ် ) အကျဉ်းချုပ်

ဦးစား ဖေး အဆင့်	အခက်အခဲ	လုပ်ငန်း	မျှော်မှန်းချက်	အချိုး သမီး အဖွဲ့	အချိုး သား အဖွဲ့	ဆောင်ရွက်ခဲ့ သည့်/မည့်နှစ်
၁	စာအုပ်ရေးရာ၊ အခက်အခဲ၊ အခက်အခဲ၊ အခက်အခဲ	စာအုပ်ရေးရာ၊ အခက်အခဲ၊ အခက်အခဲ	စာအုပ်ရေးရာ၊ အခက်အခဲ၊ အခက်အခဲ	✓	✓	မစဉ်းပတ်
၂	စာအုပ်ရေးရာ၊ အခက်အခဲ၊ အခက်အခဲ	စာအုပ်ရေးရာ၊ အခက်အခဲ၊ အခက်အခဲ	စာအုပ်ရေးရာ၊ အခက်အခဲ၊ အခက်အခဲ	✓	✓	မစဉ်းပတ်
၃	စာအုပ်ရေးရာ၊ အခက်အခဲ၊ အခက်အခဲ	စာအုပ်ရေးရာ၊ အခက်အခဲ၊ အခက်အခဲ	စာအုပ်ရေးရာ၊ အခက်အခဲ၊ အခက်အခဲ	✓	✓	မစဉ်းပတ်
၄	စာအုပ်ရေးရာ၊ အခက်အခဲ၊ အခက်အခဲ	စာအုပ်ရေးရာ၊ အခက်အခဲ၊ အခက်အခဲ	စာအုပ်ရေးရာ၊ အခက်အခဲ၊ အခက်အခဲ	✓	✓	မစဉ်းပတ်
၅	စာအုပ်ရေးရာ၊ အခက်အခဲ၊ အခက်အခဲ	စာအုပ်ရေးရာ၊ အခက်အခဲ၊ အခက်အခဲ	စာအုပ်ရေးရာ၊ အခက်အခဲ၊ အခက်အခဲ	✓	✓	မစဉ်းပတ်
				✓	✓	
				✓	✓	
				✓	✓	
				✓	✓	
				✓	✓	
				✓	✓	
				✓	✓	
				✓	✓	
				✓	✓	
				✓	✓	
				✓	✓	

ပါဝင်ဆွေးနွေးသူ ကျား (၁၈) ဦး၊ မ (၂၅) ဦး ရက်စွဲ ၂၀၂၀-၂၀၂၁ ခုနှစ် မှတ်တမ်းတင်သူ (လူထုစည်းရုံးရေး) ဦး/ဒေါ် ကျော်စုစု





### ဆွေးနွေးချက်

အမျိုးသမီး၊အမျိုးသားအုပ်စုများမှ ကျေးရွာ အခက်အခဲများကို ဦးစွာဆွေးနွေးခြင်း၊ မျှော်မှန်းချက်များကို ဆွေးနွေးခြင်း၊ အခက်အခဲများကို ဖြေရှင်းနိုင်ရေးအတွက် ဆောင်ရွက်ရမည့် လုပ်ငန်းများကို ဆွေးနွေးခဲ့ကြပါသည်။

### သုံးသပ်ချက်

ဆွေးနွေးရရှိလာသော ကျေးရွာဖွံ့ဖြိုးရေး လုပ်ငန်းများအား သက်ဆိုင်ရာ အဖွဲ့အစည်းများနှင့် ချိတ်ဆက်ဆောင်ရွက် သွားရန်လိုအပ်ကြောင်း၊ကျေးရွာခွဲခေါင်းဆောင်များ၊အုပ်စု အုပ်ချုပ်ရေးမှူး များတစ်ဆင့် မြို့နယ် စီမံခန့်ခွဲမှုကော်မတီသို့ ဆက်လက် တင်ပြရန် လိုအပ်ကြောင်းသုံးသပ်ရပါသည်။





၅။ ဦးစားပေးအင်္ဂါအစဉ်ပြဇယား (Matrix Ranking)

.....န.ဂ.ဂြို...သင်း... ကျေးရွာအုပ်စု...န.ဂ.ဂြို...သင်း..... ကျေးရွာ ဦးစားပေးလုပ်ငန်းခွဲပြဇယား

စဉ်	ဦးစားပေးလုပ်ငန်း	၀	၁	၂	၃	၄	၅	၆	၇	၈	ရမှတ်	အဆင့်	မှတ်ချက်
၀	ခုခံစားရခြင်း	၁	၁	၂	၃	၄	၅	၆	၇	၈	၁	၅	
၁	အားလုံးအကျိုးရှိစေရန်	၁	၁	၂	၃	၄	၅	၆	၇	၈	၄	၃	
၂	အားလုံးအကျိုးရှိစေရန်	၁	၁	၂	၃	၄	၅	၆	၇	၈	၅	၂	
၃	အားလုံးအကျိုးရှိစေရန်	၁	၁	၂	၃	၄	၅	၆	၇	၈	၃	၄	
၄	အားလုံးအကျိုးရှိစေရန်	၁	၁	၂	၃	၄	၅	၆	၇	၈	၆	၁	
၅	အားလုံးအကျိုးရှိစေရန်	၁	၁	၂	၃	၄	၅	၆	၇	၈	၀	၅	
၆	အားလုံးအကျိုးရှိစေရန်	၁	၁	၂	၃	၄	၅	၆	၇	၈	၁	၆	
၇	အားလုံးအကျိုးရှိစေရန်	၁	၁	၂	၃	၄	၅	၆	၇	၈	၁	၆	



**ဆွေးနွေးချက်**

ဆွေးနွေးရရှိလာသော် ကျေးရွာဖွံ့ဖြိုးရေးလုပ်ငန်းများကို ဦးစားပေးအဆင့် ရွေးချယ်သတ်မှတ် ရန်အတွက် လုပ်ငန်း တစ်ခုနှင့်တစ်ခု နှိုင်းယှဉ် အမှတ်ပေးသည့်စနစ်ကို အသုံးပြုခဲ့ကြပါသည်။

**သုံးသပ်ချက်**

ဦးစားပေးအဆင့်အလိုက် လူထုဗဟိုပြုစီမံကိန်းမှ ပံ့ပိုးငွေဖြင့်ဆောင်ရွက်ပြီးသော လုပ်ငန်းများ ရှိသကဲ့သို့ အခြား အဖွဲ့အစည်းများနှင့် ချိတ်ဆက်ဆောင်ရွက်ရမည့် လုပ်ငန်းများလည်းရှိပါသည်။ ကိုယ်ထူကိုယ်ထဆောင်ရွက်နိုင်ရေးအတွက် ကျေးရွာလူထုအစည်းအဝေးပွဲများတွင် ချပြဆွေးနွေးသွားရန် လိုအပ်မည်ဖြစ်ပါသည်။





၆။ ဗင်းပုံစံကိုသုံးပြု၍ အဖွဲ့အစည်းများချိတ်ဆက်မှု နှင့် သုံးသပ်ချက်





**ဆွေးနွေးချက်**

ကျေးရွာအတွင်းရှိ အဖွဲ့အစည်းများ၊ကျေးရွာပြင်ပတွင်ရှိသည့် အဖွဲ့အစည်းများနှင့် ကျေးရွာလူထု ချိတ်ဆက် ဆောင်ရွက် နေမှုအနေအထား ကို ဆွေးနွေးခဲ့ပါသည်။

**သုံးသပ်ခြင်း**

ကျေးရွာအတွင်းရှိ အဖွဲ့အစည်းများဖြစ်သည့် အုပ်ချုပ်ရေး၊ ရပ်မိရပ်ဖ၊ဂေါပက၊စ ၁သင်ကျောင်း ကော်မတီ၊ အမျိုးသား/အမျိုးသမီး အသင်း၊ မွေစကြာအဖွဲ့၊ မိခင်နှင့်ကလေး၊စီမံကိန်းအထောက်အကူပြု ကော်မတီ တို့နှင့်ကျေးရွာ၏ဖွံ့ဖြိုးရေးလုပ်ငန်းများကို ချိတ်ဆက်လုပ်ကိုင်ဆောင်ရွက်မှုရှိသလို မြို့နယ်တွင် အထွေထွေအုပ်ချုပ်ရေးဦးစီးဌာန၊ပညာရေးဌာန၊ကျန်းမာရေးဌာန၊ကျေးလက်ဒေသဖွံ့ဖြိုးတိုးတက်ရေးဦးစီးဌာန၊ မွေးမြူရေး၊မြေစာရင်း၊သစ်တော၊ရဲစခန်း၊လ.ဝ.က၊စိုက်ဘက်၊သမ၊လူထုဗဟိုပြုစီမံကိန်းအစရှိသည့်ဌာနများနှင့်သက်ဆိုင်ရာကဏ္ဍအလိုက်လိုအပ်သလို ချိတ်ဆက်ဆောင်ရွက်မှုများဖြင့် ကျေးရွာ၏ ဖွံ့ဖြိုးတိုးတက်ရေးကို ချိတ်ဆက်ဆောင် ရွက်လျက်ရှိပါသည်။





**ဆွေးနွေးခြင်း**

အမျိုးသား၊အမျိုးသမီးများ ကျေးရွာတွင် တန်းတူညီမျှမှုရှိ/မရှိ သိရှိစေနိုင်ရန် ပူးပေါင်းပါဝင်မှု၊ အလုပ်အကိုင်အခွင့်အလမ်း၊ခေါင်းဆောင်မှု၊ ဝင်ငွေ၊အိမ်မှုကိစ္စဆောင်ရွက်မှု၊ပညာရေးလက်လှမ်းမီမှု၊ ဆုံးဖြတ်ချက် ချနိုင်မှု(ရပ်ရေးရွာရေး)၊အရင်းအမြစ်ပေါ်လက်လှမ်းမီမှု အစရှိသည့်ခေါင်းစဉ်ရှစ်မျိုးဖြင့် ကျား၊မ သီးသန့်အုပ်စုခွဲကာ ဆွေးနွေးခဲ့ပါသည်။

**သုံးသပ်ခြင်း**

ခေါင်းဆောင်မှု၊ဆုံးဖြတ်ချက်ချနိုင်မှု၊ဝင်ငွေရရှိမှုနှင့် အလုပ်အကိုင်အခွင့်အလမ်းတို့တွင် တန်းတူညီမျှမှုမရှိသေးသည်ကို တွေ့ရပါသည်။အမျိုးသားများ အနေဖြင့် အမျိုးသမီးများကို ခေါင်းဆောင်မှုနေရာ ပေးခြင်း၊ ဆုံးဖြတ်ချက်ချပိုင်ခွင့်ပေးရန် လိုအပ်သလို အလုပ်အကိုင်အခွင့်အလမ်းများ ဖန်တီးပေးရန်လည်းလိုအပ်နေသည်ကို တွေ့ရပါသည်။အိမ်မှုကိစ္စဆောင်ရွက်မှုနှင့် ပညာရေးလက်လှမ်းမီမှုတွင် အမျိုးသမီးများက အဆင့်သာနေသည်ကို တွေ့ရပါသည်။အမျိုးသားများအနေဖြင့် အိမ်မှုကိစ္စ ဝိုင်းကူလုပ်ပေးရန်လိုအပ်နေသည်ကို တွေ့ရပါသည်။ပညာရေးလက်လှမ်းမီမှုတွင် အဆင့်တိုးတက်ရန်လိုအပ်နေပါသေးသည်။



ကျပန်းမေးရာ ခွဲခြမ်းစိတ်ဖြာခြင်း

ကျပန်းမေးရာကိစ္စအား ခွဲခြမ်းစိတ်ဖြာခြင်း

ကျပန်း	မ	ကျပန်း + မ
လယ်စိုက်ရေး	မ	ယ
ပေါက်စိုက်ရေး		လယ်
ပေါက်စိုက်ရေး		ပျက်စီးခြင်း
ကျွဲ/စွဲ		
ဆိုင်ကယ်		





**ဆွေးနွေးချက်**

ကျား၊မရေးရာကဏ္ဍ ပိုမိုပေါ်လွင်စေရန်နှင့် ကျား-မတန်းတူညီမျှမှုရှိ/မရှိ သိရှိနိုင်ရန်အတွက် အရင်း အမြစ်များ ကို အများဆုံးအသုံးပြုမှုနှင့် ထိန်းချုပ်မှုအကြောင်းအရာများကိုဆွေးနွေးခဲ့ပါသည်။

**သုံးသပ်ချက်**

အရင်းအမြစ်များကို အသုံးပြုမှုနှင့် ထိန်းချုပ်မှုတို့တွင် အမျိုးသားများအနေဖြင့် ခွန်အားကို အသုံးပြုပြီးလုပ်ကိုင်ရသော အရင်းအမြစ်များကို ပိုမိုအသုံးပြုမှုနှင့် ထိန်းချုပ်မှုများရှိပါသည်။အမျိုးသမီးများ အနေဖြင့် အရင်းအမြစ်များကို အသုံးပြုမှုနှင့် ထိန်းချုပ်မှုတို့တွင် အမျိုးသားများနည်းတူ မရှိသော်လည်း ကျား၊မ သီးခြား အသုံးပြုရမည်၊ထိန်းချုပ်ရမည်ဟူ၍ ခွဲခြားသတ်မှတ်ထားသည့် အရာများ ကျေးရွာတွင် မရှိသည်ကို တွေ့ရပါသည်။



၉။ ကျေးရွာအိမ်မက်ပြမြေပုံ နှင့် သုံးသပ်ချက်



ဆွေးနွေးခြင်း

ကျေးရွာ၏ အနာဂတ်မြေပုံတွင် ကျေးရွာလူထုမှ နောင်တွင်မျှော်မှန်းထားသော အရင်းအမြစ်များ နှင့် ပန်ဆောင်မှုများ ဆွေးနွေးခဲ့ပါသည်။

သုံးသပ်ခြင်း



ကျေးရွာ၏ အိမ်မက်မြေပုံတွင် လယ်ယာလုပ်ငန်းများ ဖွံ့ဖြိုးတိုးတက်လာစေရန်၊ လမ်းပန်းဆက်သွယ်ရေး ကောင်းမွန်လာစေရန်၊ ပညာရေးတွင် ကျေးရွာလူထုအားလုံး လက်လှမ်းမီပြီး ကျန်းမာရေးစောင့်ရှောက်မှု ပိုမိုကောင်းမွန်လာရန် ၊ သောက်သုံးရေဖူလုံမှု ရှိသော ကျေးလာလေးဖြစ်စေချင်သည်ကို တွေ့ရပါသည်။ လျှပ်စစ်မီးများရရှိပြီး ဖွံ့ဖြိုးတိုးတက်နေသော ကျေးရွာလေးဖြစ်စေချင်သည်ကို တွေ့ရပါသည်။

**၇။ ကော်မတီဝင်များရွေးချယ်ခြင်းနှင့်ကျေးရွာဖွံ့ဖြိုးရေးအစီအစဉ်ဆောင်ရွက်မှုမှတ်တမ်းခါတ်ပုံများ**



**အမျိုးသားအုပ်စု၏ မှတ်တမ်းခါတ်ပုံ**



အမျိုးသမီးအုပ်စု၏ မှတ်တမ်းခတ်ပုံ



လူငယ်အုပ်စု၏ မှတ်တမ်းခတ်ပုံ



ထိခိုက်လွယ်အုပ်စုများ၏ မှတ်တမ်းခတ်ပုံ



စေတနာ့ဝန်ထမ်းများ ရွေးချယ်ခြင်း မှတ်တမ်းခတ်ပုံ



ကော်မတီရွေးချယ်ခြင်း မှတ်တမ်းဓာတ်ပုံ



ဖွံ့ဖြိုးရေးအစီအစဉ်ရေးဆွဲခြင်း မှတ်တမ်းဓာတ်ပုံ



ဖွံ့ဖြိုးရေးအစီအစဉ်ရေးဆွဲခြင်း မှတ်တမ်းဓာတ်ပုံ



၈။ ကော်မတီဝင်များစာရင်း

မကျီးပင်ကျေးရွာစီမံကိန်းအထောက်အကူပြုကော်မတီ

မကျီးပင်အုပ်စု

ပထမနှစ် စီမံကိန်းစက်ဝန်း

စဉ်	အမည်	ရာထူး
၁။	ဦးသန်းဇော်ဦး	ကျေးရွာစီ/ထောက်ဥက္ကဋ္ဌ
၂။	ဒေါ်ခင်အေးမြင့်	ဝယ်ယူရေးဆပ်ကော်မတီ
၃။	ဦးဝင်းမောင်	ဝယ်ယူရေးဆပ်ကော်မတီဥက္ကဋ္ဌ
၄။	ဦးဆန်းမြင့်ဦး	ဝယ်ယူရေးဆပ်ကော်မတီ
၅။	ဦးကျော်စိန်	စောင့်ကြည့်ကြီးကြပ်ရေးဆပ်ကော်မတီဥက္ကဋ္ဌ
၆။	ဒေါ်ခင်ဌေးမြင့်	စောင့်ကြည့်ကြီးကြပ်ရေးဆပ်ကော်မတီ
၇။	ဦးအောင်ကိုဝင်း	စောင့်ကြည့်ကြီးကြပ်ရေးဆပ်ကော်မတီ
၈။	ဦးစန်းမြင့်	လည်ပတ်/ပြင်ထိန်းဆပ်ကော်မတီဥက္ကဋ္ဌ
၉။	ဦးစိုးလှ	လည်ပတ်/ပြင်ထိန်းဆပ်ကော်မတီ
၁၀။	ဒေါ်ကြည်တင်	လည်ပတ်/ပြင်ထိန်းဆပ်ကော်မတီ
၁၁။	ဦးသန်းဌေး	ငွေစာရင်းကိုင်
၁၂။	ဦးမောင်အုံး	အကြံပြုဖြေရှင်းရေး
၁၃။	ဒေါ်စန်းပု	အကြံပြုဖြေရှင်းရေး
၁၄။	ဦးအောင်သန်းထွန်း	စေတနာ့ဝန်ထမ်း
၁၅။	ဒေါ်ကြည်ဝင်း	စေတနာ့ဝန်ထမ်း





# မကျီးပင်ကျေးရွာစီမံကိန်းအထောက်အကူပြုကော်မတီ

## မကျီးပင်အုပ်စု

### ဒုတိယနှစ် စီမံကိန်းစက်ဝန်း

စဉ်	အမည်	ရာထူး
၁။	ဦးမောင်အုံး	ကျေးရွာစီ/ထောက်ဥက္ကဋ္ဌ
၂။	ဒေါ်ကြည်တင်	ကျေးရွာစီ/ထောက်ဥက္ကဋ္ဌ
၃။	ဦးတင်ဇော်ဝင်း	ဝယ်ယူရေးခေါင်းဆောင်
၄။	ဦးစန်းမြင့်	ဝယ်ယူရေးဆပ်ကော်မတီမှတ်တမ်းထိန်း
၅။	ဒေါ်စန်းပု	ဝယ်ယူရေးဆပ်ကော်မတီအဖွဲ့ဝင်
၆။	ဦးကျော်အေး	စောင့်ကြည့်ကြီးကြပ်ရေးခေါင်းဆောင်
၇။	ဒေါ်ကြည်ဝင်း	စောင့်ကြည့်ကြီးကြပ်ရေးအဖွဲ့ဝင်
၈။	ဒေါ်အေးမြင့်	စောင့်ကြည့်ကြီးကြပ်ရေးအဖွဲ့ဝင်
၉။	ဒေါ်ခင်အေးမြင့်	လည်ပတ်/ပြင်ထိန်းခေါင်းဆောင်
၁၀။	ဒေါ်စန်းခင်	လည်ပတ်/ပြင်ထိန်းအဖွဲ့ဝင်
၁၁။	ဦးစန်းဝင်း	လည်ပတ်/ပြင်ထိန်းအဖွဲ့ဝင်
၁၂။	ဦးဝင်းမောင်	ဂေဖန်အကြံပြုဖြေရှင်းရေးအဖွဲ့ဝင်
၁၃။	ဒေါ်ခင်ဌေးမြင့်	ဂေဖန်အကြံပြုဖြေရှင်းရေးအဖွဲ့ဝင်
၁၄။	ဦးထွန်းဝယ်	စေတနာ့ဝန်ထမ်း
၁၅။	ဒေါ်စိန်ဌေး	စေတနာ့ဝန်ထမ်း
၁၆။	ဦးသန်းဌေး	ကျေးရွာငွေစာရင်းကိုင်



မကျီးပင်ကျေးရွာစီမံကိန်းအထောက်အကူပြုကော်မတီ

မကျီးပင်အုပ်စု

တတိယနှစ် စီမံကိန်းစက်ဝန်း

စဉ်	အမည်	ရာထူး
၁။	ဦးစန်းဝင်း	ကျေးရွာစီ/ထောက်ဥက္ကဋ္ဌ
၂။	ဒေါ်ခင်အေးမြင့်	ကျေးရွာစီ/ထောက်ဥက္ကဋ္ဌ
၃။	ဦးတင်ဇော်ဝင်း	ဝယ်ယူရေးခေါင်းဆောင်
၄။	ဦးစန်းမြင့်	ဝယ်ယူရေးဆပ်ကော်မတီမှတ်တမ်းထိန်း
၅။	ဒေါ်စန်းပု	ဝယ်ယူရေးဆပ်ကော်မတီအဖွဲ့ဝင်
၆။	ဦးကျော်အေး	စောင့်ကြည့်ကြီးကြပ်ရေးခေါင်းဆောင်
၇။	ဒေါ်ကြည်ဝင်း	စောင့်ကြည့်ကြီးကြပ်ရေးအဖွဲ့ဝင်
၈။	ဒေါ်အေးမြင့်	စောင့်ကြည့်ကြီးကြပ်ရေးအဖွဲ့ဝင်
၉။	ဒေါ်ကြည်တင်	လည်ပတ်/ပြင်ထိန်းခေါင်းဆောင်
၁၀။	ဒေါ်စန်းခင်	လည်ပတ်/ပြင်ထိန်းအဖွဲ့ဝင်
၁၁။	ဦးဖိုးစိ	လည်ပတ်/ပြင်ထိန်းအဖွဲ့ဝင်
၁၂။	ဦးဝင်းမောင်	ဝေဖန်အကြံပြုဖြေရှင်းရေးအဖွဲ့ဝင်
၁၃။	ဒေါ်ခင်ဌေးမြင့်	ဝေဖန်အကြံပြုဖြေရှင်းရေးအဖွဲ့ဝင်
၁၄။	ဦးထွန်းဝယ်	စေတနာ့ဝန်ထမ်း
၁၅။	ဒေါ်စိန်ဌေး	စေတနာ့ဝန်ထမ်း
၁၆။	ဦးသန်းဌေး	ကျေးရွာငွေစာရင်းကိုင်



မကျီးပင်ကျေးရွာစီမံကိန်းအထောက်အကူပြုကော်မတီ

မကျီးပင်အုပ်စု

စတုတ္ထနှစ် စီမံကိန်းစက်ဝန်း

စဉ်	အမည်	ရာထူး
၁။	ဦးစန်းဝင်း	ကျေးရွာစီ/ထောက်ဥက္ကဋ္ဌ
၂။	ဒေါ်ခင်အေးမြင့်	ကျေးရွာစီ/ထောက်ဥက္ကဋ္ဌ
၃။	ဦးမျိုးနိုင်	ဝယ်ယူရေးခေါင်းဆောင်
၄။	ဦးဇော်မျိုးဝင်း	ဝယ်ယူရေးဆပ်ကော်မတီမှတ်တမ်းထိန်း
၅။	ဒေါ်စန်းပု	ဝယ်ယူရေးဆပ်ကော်မတီအဖွဲ့ဝင်
၆။	ဒေါ်အေးမြင့်	စောင့်ကြည့်ကြီးကြပ်ရေးခေါင်းဆောင်
၇။	ဒေါ်ကြည်ဝင်း	စောင့်ကြည့်ကြီးကြပ်ရေးအဖွဲ့ဝင်
၈။	ဦးစန်းမောင်	စောင့်ကြည့်ကြီးကြပ်ရေးအဖွဲ့ဝင်
၉။	ဒေါ်ကြည်တင်	လည်ပတ်/ပြင်ထိန်းခေါင်းဆောင်
၁၀။	ဒေါ်မိချိန်	လည်ပတ်/ပြင်ထိန်းအဖွဲ့ဝင်
၁၁။	ဦးဖိုးစိ	လည်ပတ်/ပြင်ထိန်းအဖွဲ့ဝင်
၁၂။	ဦးချိန်ဝင်း	ဝေဖန်အကြံပြုဖြေရှင်းရေးအဖွဲ့ဝင်
၁၃။	ဒေါ်ညွန့်စိန်	ဝေဖန်အကြံပြုဖြေရှင်းရေးအဖွဲ့ဝင်
၁၄။	ဦးအောင်ခိုင်	စေတနာ့ဝန်ထမ်း
၁၅။	ဒေါ်စိန်ဌေး	စေတနာ့ဝန်ထမ်း
၁၆။	ဦးသန်းဌေး	ကျေးရွာငွေစာရင်းကိုင်



၉။ ပုံစံ ၈-၁။ ကျေးရွာအချက်အလက်

ပုံစံ - ၈ - ၁ ကျေးရွာအခြေခံအချက်အလက်များ (Form PC 1)

လမ်းညွှန်ချက်။ ကျေးရွာတစ်ရွာသို့ ပထမဆုံးဖိတ်ဆက်ခေါ် သွားရောက်သောအခါ လူထုစည်းရုံးရေးမှူးသည် ကျေးရွာ ခေါင်းဆောင်များအား ကျေးရွာအချက်အလက်များကို မေတ္တာရပ်ခံ၍ တောင်းခံရသည်။ ဤအချက်အလက်များကို စီမံကိန်း ဖိတ်ဆက်အစည်းဝေးပတ်ိုင်စီတောင်းခံရမည်။ စီမံကိန်းဖိတ်ဆက်အစည်းဝေးတွင် လူထုစည်းရုံးရေးမှူးသည် ဤအချက်အလက် များအား စစ်ဆေးပြီး မှန်ကန်အောင်ပြုလုပ်ရမည်။ ပြီးနောက်တွင် လူထုစည်းရုံးရေးမှူးမှ သတင်းအချက်အလက်ထဲသို့ Tablets မှ တဆင့် ဖြည့်သွင်းရမည်။

ကျေးရွာခေါင်းဆောင် အမည်	ကျေးရွာခေါင်းဆောင်၏ ဖုန်းနံပါတ်	လူထုစည်းရုံးရေးမှူး၏ အမည်
ပြည်နယ်/တိုင်းဒေသကြီး စစ်ကိုင်း	မြို့နယ် ပင်လယ်ခဲလှ	ကျေးရွာအုပ်စု မကျိုးမင်
ကျေးရွာ	မကျိုးမင်	

လူမျိုးစု	အိမ်ထောင်စုအရေအတွက်	ကိုးကွယ်ဆည်းပူးဘာသာ	အိမ်ထောင်စုအရေအတွက်
လူမျိုးစု (၁) အိန္ဒိယ	၈၄	ဘာသာ (၁) ဗုဒ္ဓ	၈၄
လူမျိုးစု (၂) -----		ဘာသာ (၂) -----	
လူမျိုးစု (၃) -----		ဘာသာ (၃) -----	
လူမျိုးစုစုစု အခြား		ဘာသာစုစု အခြား	
မသန်စွမ်းသူများ သက်ကြီးရွယ်အိုများ (၆၅ နှစ် နှင့် အထက်) စားသောက်ရေး	၁၀		

လူဦးရေ	အမျိုးသား (အရေအတွက်)	အမျိုးသမီး (အရေအတွက်)
လူမျိုးစု (၁) ၄၇၂၉		
လူမျိုးစု (၂) -----	၂၂၅	၂၅၄
လူမျိုးစု (၃) -----		
အခြား		
အိမ်ထောင်စုဦးရေ	၆၉	၂၁

(ခ) အခြေခံအဆောက်အအုံ အသုံးအဆောင်များ

စာသင်ကျောင်း	အမှတ် ခြံပါ	ကျန်းမာရေး	အမှတ် ခြံပါ	ဘာသာရေး အဆောက် အအုံများ	အမှတ် ခြံပါ
အသက်တန်းကျောင်း	<input type="checkbox"/>	ဆေးရုံ	<input type="checkbox"/>	စေတီ	<input checked="" type="checkbox"/>
အလယ်တန်းကျောင်း	<input checked="" type="checkbox"/>	ကျန်းမာရေးဌာန	<input type="checkbox"/>	ဘုန်းကြီးကျောင်း	<input checked="" type="checkbox"/>
မူလတန်းကျောင်း	<input type="checkbox"/>	ကျန်းမာရေးဌာနခွဲ	<input checked="" type="checkbox"/>	ဟိန္ဒူဘုရားကျောင်း	<input type="checkbox"/>
မူကြိုကျောင်း	<input checked="" type="checkbox"/>	ဆေးပေးခန်း	<input type="checkbox"/>	ခရစ်ယာန်ကျောင်း	<input type="checkbox"/>
အခြား	<input type="checkbox"/>	အခြား	<input type="checkbox"/>	ဗလီ	<input type="checkbox"/>
မှတ်ချက်		မှတ်ချက်		အခြား	<input type="checkbox"/>
				မှတ်ချက်	



(ဂ) ကျွမ်းကျင်သူများမှတ်တမ်း (ကျေးရွာတွင်နေထိုင်သော သို့မဟုတ် တခြားရွာမှလာရောက်သော ကျွမ်းကျင်သူများ)

	(၁) စာသင်ကျောင်း		(၂) ကျန်းမာရေး		(၃) လက်မှညာရှင်		
	ရွာတွင်နေထိုင်သူ	အခြားရွာမှလာသူ	ရွာတွင်နေထိုင်သူ	အခြားရွာမှလာသူ		ရွာတွင်နေထိုင်သူ	အခြားရွာမှလာသူ
မူလတန်းပြဆရာ/မ	<input type="checkbox"/>	<input type="checkbox"/>	ဆရာဝန်	<input type="checkbox"/>			
အထက်တန်းပြဆရာ/မ	<input type="checkbox"/>	<input type="checkbox"/>	လက်ထောက်ကျန်းမာရေးများ	<input type="checkbox"/>	<input type="checkbox"/>	လက်သမားပန်းရံ	<input type="checkbox"/>
အလယ်တန်းပြဆရာ/မ	<input checked="" type="checkbox"/>	<input checked="" type="checkbox"/>	အမျိုးသမီးကျန်းမာရေးဆရာမ	<input type="checkbox"/>	<input checked="" type="checkbox"/>	လျှပ်စစ်ကျွမ်းကျင်ပညာရှင်	<input checked="" type="checkbox"/>
မူကြိုဆရာ/မ	<input type="checkbox"/>	<input checked="" type="checkbox"/>	သားဖွားစားရာမ	<input type="checkbox"/>	<input type="checkbox"/>	ရေပိုက်သူ	<input type="checkbox"/>
အခြား	<input type="checkbox"/>	<input type="checkbox"/>	ပြည်သူ့ကျန်းမာရေးလုပ်သား	<input type="checkbox"/>	<input type="checkbox"/>	စက်ပြင်ဆရာ	<input checked="" type="checkbox"/>
မှတ်ချက်			မှတ်ချက် ၄			မှတ်ချက်	

(ဃ) ကျေးရွာသို့ ရောက်ရှိနိုင်သည့် လမ်းအခြေအနေ / ကျေးရွာတစ်ရွာသည် ၎င်း၏ ကျေးရွာအုပ်စုနှင့် ဆက်သွယ်ထားသော လမ်းအခြေအနေ (အောက်ပါတို့ကိုစိုင်းပါ)

ကျောက်ကြမ်းလမ်း: \_\_\_\_\_  
 ကျောက်ခင်းလမ်း: \_\_\_\_\_  
 ကတ္တရာလမ်း: \_\_\_\_\_  
 မြေထားလမ်း: \_\_\_\_\_  
 ကွန်ကရစ်လမ်း: \_\_\_\_\_  
 လူသွားလမ်း: \_\_\_\_\_  
 မော်တော်ဆိုင်ကယ်လမ်း: \_\_\_\_\_  
 အခြား: \_\_\_\_\_

(င) ကျေးရွာဖွံ့ဖြိုးမှုစီမံချက်

(၁) လူထုပဟိုပြုစီမံကိန်းမတင်မီ ဤကျေးရွာတွင်ကျေးရွာဖွံ့ဖြိုးမှု စီမံချက်ရှိခဲ့ပါသလား? ပိုင်းပါ  
ရှိပါသည်/မရှိပါ/မသိပါ

(၂) ရှိခဲ့ပါလျှင် ဤစီမံချက်ကို မည်သည့် ခုနှစ်တွင်ပြင်ဆင်ခဲ့ပါသနည်း? နှစ်-----/မသိပါ

(၃) ဤစီမံချက်ကို ခြုံငုံအတည်ပြုခဲ့ပါသလား? ပြုခဲ့ပါသည်/မပြုခဲ့ပါ/မသိပါ

(စ) ခရီးအကွာအဝေး

(၁) ဤကျေးရွာ၏ပဟိုမှ ၎င်းကျေးရွာအုပ်စု၏ပဟိုအထိ ခရီးမိုင်မည်မျှကွာဝေးသနည်း? မိုင်-----/မသိပါ

(၂) ဤကျေးရွာမှ ၎င်းကျေးရွာအုပ်စုပဟိုအထိ သွားလာရာတွင်ကြာမြင့်သည့်အချိန်

ခြောက်သွေ့ရာသီတွင်ကြာချိန် ----- ထော်လာဂျီ/မော်တော်ဆိုင်ကယ်/ခြေလျင်/လား/မော်တော်ဘုတ်/  
အခြား: -----

မိုးရာသီတွင်ကြာချိန် ----- ထော်လာဂျီ/မော်တော်ဆိုင်ကယ်/ခြေလျင်/လား/မော်တော်ဘုတ်/  
အခြား: -----

(ဆ) ပတ်ဝန်းကျင်ဆိုင်ရာ သဘာဝဘေးအန္တရာယ်

ဤကျေးရွာတွင် ရေကြီးခြင်းကဲ့သို့ သဘာဝဘေးအန္တရာယ်ကျရောက်မှုခြင်း ရှိပါသလား။

မရှိပါ  ရှိပါသည်

ရှိလျှင်ဖော်ပြပါ ----- ၁၉၉၇ ခုနှစ် ဇူလိုင်လ ၅ ရက်  
 ၂၀၁၅ - ခရီး: မျက်စိ ၅၀၀၀

(ဇ) ကျေးရွာတွင် ဖွဲ့စည်းထားသော အဖွဲ့အစည်းများ

လူထုပဟိုပြုစီမံကိန်းမတင်မီ ဤကျေးရွာတွင် ကျေးရွာဖွံ့ဖြိုးရေးအတွက် အစိုးရ (သို့) ရွာသားများကိုယ်တိုင် (သို့) စီမံကိန်းတစ်ခုခုမှ ဖွဲ့စည်းထားသည့် အဖွဲ့အစည်းများရှိပါသလား။

(၁) -----

(၂) -----



(ဈ) အထွေထွေအုပ်ချုပ်ရေး ဦးစီးဌာန (GAD) မှ မှတ်တမ်းတင်ထားခြင်း  
 ဤကျေးရွာသည် အထွေထွေအုပ်ချုပ်ရေး ဦးစီးဌာန (GAD) မှ မှတ်တမ်းတင်ထားမှု ရှိပါသလား။  
 မရှိပါ  ရှိပါသည်

ကျေးရွာခေါင်းဆောင် ဦးကျော်စိန် အမည်

လက်မှတ်  ဇန.စွဲ

လူထုစည်းရုံးရေးမှူး ဦးကျော်စင်စွန် အမည်





စုံ - စ - ၂ - စီမံကိန်းစက်ဝန်းအချိန်ဇယား (PC 2)

လမ်းညွှန်အား သက်ဆိုင်ရာထုထုစည်းရုံးရေး/လက်ထောက်နည်းဥပဒေများမှ စီမံကိန်းစက်ဝန်းအဆင့်တစ်ခုစီပြီးစီးတိုင်း ကျေးရွာနှင့် ကျေးရွာအုပ်စုအတွက် ဤနမူနာကို ပြည့်စွမ်းစေရမည်။

စည်းရုံးရေးမှူး/ဝန်ထမ်း အမည် ဒေါ်ကျော်စုစန္ဒာ

နေ့စွဲ ၂၀၂၀-၂၀၂၁

ပြည်နယ်/တိုင်း စစ်ကိုင်း မြို့နယ် ပတ်လည်ရွာ ကျေးရွာအုပ်စု မကျော်ပု ကျေးရွာ မကျော်ပု

စက်ဝန်းအားအမှတ်ကြိမ်ပါ  စက်ဝန်း(၁)  စက်ဝန်း(၂)  စက်ဝန်း(၃)  စက်ဝန်း(၄)

စီမံကိန်းဆောင်ရွက်မှုအဆင့်များ	နေ့စွဲ		အစည်းအဝေးတွင်တက်ရောက်သူအရေအတွက်			
	စတင်သည့်နေ့	ပြီးဆုံးသည့်နေ့	အမျိုးသားအရေအတွက်	အမျိုးသမီးအရေအတွက်	အိမ်ထောင်စုအရေအတွက်	လူမျိုးစုတစ်ရောက်သူအရေအတွက်နှင့် လူမျိုးစုအမည်
၁။ ကျေးရွာစီမံကိန်း စိတ်ကပ်အစည်းအဝေး	၂၀၂၀-၀၂-၂၅	၂၀၂၀-၀၂-၂၅	၁၄	၂၅	၄၁	မဃာ-၄၁
၂။ ကျေးရွာစီမံကိန်းအစည်းအဝေး စီမံချက်ရေးဆွဲခြင်းအစည်းအဝေး	၂၁-၀၂-၂၀၂၅	၂၁-၀၂-၂၀၂၅	၁၈	၂၉	၄၇	မဃာ-၄၇
၃။ ကျေးရွာအုပ်စု အုပ်စုအချင်းအချင်းဆွဲခြင်းအစည်းအဝေး	၂၅-၀၂-၂၀၂၅	၂၅-၀၂-၂၀၂၅	၁၁	၅	၁၄	မဃာ-၁၄
၄။ မြို့နယ်အဆင့် စီမံကိန်းရေးဆွဲရေးနှင့် အကောင်အထည်ဖော်ရေးကော်မတီ၏ စီမံကိန်း သုံးသပ်မှုအစည်းအဝေး			မလို	မလို	မလို	မလို
၅။ မြို့နယ် စီမံကိန်းရေးဆွဲရေးနှင့် အကောင်အထည်ဖော်ရေး ကော်မတီ၏ဆုံးဖြတ်မှုကို ရွာသို့ အသိပေးအကြောင်းကြားသည့် အစည်းအဝေး	၂၀၂၀-၂-၂၅	၂၀၂၀-၂-၂၅	၂၅	၄၀	၆၅	မဃာ-၆၅
၆။ စီမံကိန်းလုပ်ငန်းခွဲစီမံချက်ရေးဆွဲခြင်းအစည်းအဝေး	၂၀၂၀-၂-၂၅	၂၀၂၀-၂-၂၅	၂၅	၄၀	၆၅	မဃာ-၆၅
၆။၁။ စီမံကိန်းလုပ်ငန်း အကောင်အထည်ဖော်ရေးအစီအစဉ် ရေးဆွဲခြင်း	၂၀၂၀-၂-၂၅	၂၀၂၀-၂-၂၅	၂၅	၄၀	၆၅	မဃာ-၆၅



မေးခွန်း	အဖြေ	အမှတ်	အဖြေ	အမှတ်	အဖြေ	အမှတ်
၆.၂။ ယယ်ယုရေးဆေးစာအုပ် ရေးဆွဲခြင်း		၁၀-၁၂၅၀၈		၁၀-၁၂၅၀၈	၂၅	၄၀
၆.၃။ ဘဝဂုဏ်ရေးရာနှင့်ကျမ်း လျာထားရေးစာအုပ် ရေးဆွဲခြင်း						
၆.၄။ ပြင်/ထိန်းဆေးစာအုပ် ရေးဆွဲခြင်း		၈		၈	၂	၂
၇။ စီမံကိန်းလုပ်ငန်းခွဲ တိုးတက်မှု စောင့်ကြည့် အစည်းအဝေး						
၈။ အစည်းအဝေး ဗဟုသုတအကြံပြု						
၉။ အစည်းအဝေး နှုတ်ထုတ်အကြံပြု						
၁၀။ အစည်းအဝေး တတ်ယူအကြံပြု						
၁၁။ စီမံကိန်းလုပ်ငန်းခွဲ အပြီးသတ်စာအုပ်ရေးဆွဲခြင်း အစည်းအဝေး						
၁၂။ လူထုစစ်ဆေးပွဲအစည်းအဝေး						





၁၁။ ပုံစံ ၈-၃။ ကျေးရွာဖွံ့ဖြိုးရေး ဦးစားပေးအစီအစဉ်



ပုံစံ-၈-၃ ကျေးရွာဖွံ့ဖြိုးရေး ဦးစားပေးအစီအစဉ် (Form PC 3)

လမ်းညွှန်ချက်။ အဆင့်(၃)ကျေးရွာမှိုက်မှိုက်ချက်အစည်းအဝေး ပြီးဆုံးသောအခါ ကျေးရွာစီမံကိန်း အထောက်အကူပြုကော်မတီသည် လူထုစည်းရုံးရေးမှူးအကူအညီဖြင့် ဤပုံစံကိုပြည့်စုံအောင်ဖြည့်သွင်းရမည်။

လူထုစည်းရုံးရေးမှူး/ဝန်ထမ်းအမည် ဦးကျော်လေးလွန်း

နေ့စွဲ။ ၂၀၁၁.၀၁.၂၅၁၇ စက်ဝန်းအား အမှန်ဖြစ်ပါ (✓) □ စက်ဝန်း (၁) □ စက်ဝန်း (၂) □ စက်ဝန်း (၃) ✓ စက်ဝန်း (၄)

ပြည်နယ်/တိုင်း စစ်ကိုင်၊ ဖြို့နယ် ပင်လည်ဘူး၊ ကျေးရွာအုပ်စု မကျီးပင်၊ ကျေးရွာ မကျီးပင်  
၀။ အခက်အခဲအတားအဆီးများအားဆွေးနွေးခြင်း-ယခုလက်ရှိအခြေအနေတွင် ဤကျေးရွာဖွံ့ဖြိုးတိုးတက်ရေးအတွက် အဓိက အခက်အခဲအတားအဆီးများသည် မည်သည့်များဖြစ်ပါသနည်း။ အမျိုးသား/သမီး အနည်းဆုံးအခက်အခဲ ၅ ခုစီဖော်ပြပါ။

အမျိုးသားအဖွဲ့မှ တင်ပြသော အခက်အခဲအတားအဆီးများ	အမျိုးသမီးအဖွဲ့မှ တင်ပြသော အခက်အခဲအတားအဆီးများ
၁ စာသင်ကျောင်း မကောင်းခြင်း	၁ စာသင်ကျောင်း မကောင်းခြင်း
၂ ယောက်ဆုံးရေ ရရှိရန် မရှိခြင်း	၂ ယောက်ဆုံးရေ ရရှိရန် မရှိခြင်း
၃ လျှပ်စစ်မီး မရှိသော အခက်အခဲ	၃ မရှိခြင်း
၄ များပင်သာယာရေးအား ကာကွယ်ရေး အခက်အခဲ	၄ လျှပ်စစ်မီး မရှိသော အခက်အခဲ
၅ မရှိခြင်း ကျေးရွာအုပ်စု မရှိသော အခက်အခဲ	၅ များပင်သာယာရေး အခက်အခဲ
၆ အဝတ်အစား အခက်အခဲ	၆ စွာစွာစား နေခြင်း ကျောက်ချောင်းရေ
၇ မရှိခြင်း စွာစွာစား နေခြင်း မရှိခြင်း	၇ မရှိခြင်း ကျောင်းဆင်း ဝန်ထမ်း မရှိခြင်း
၈ မရှိခြင်း ကျောင်းဆင်း ဝန်ထမ်း မရှိခြင်း	၈ ကျောင်းဆင်း ဝန်ထမ်း မရှိခြင်း
၉ မရှိခြင်း ကျောင်းဆင်း ဝန်ထမ်း မရှိခြင်း	၉ အခက်အခဲ ရေးဆွဲခြင်း မရှိခြင်း
၁၀ အခက်အခဲ အခက်အခဲ မရှိခြင်း	၁၀ စက်ချုပ်ပင်စား စားခြင်း
၁၁ ကျောင်းဆင်း ဝန်ထမ်း မရှိခြင်း	၁၁ လက်ထက် စွဲကပ်ရန် ပုံစံ အခက်အခဲ
၁၂ ကျောင်းဆင်း ဝန်ထမ်း မရှိခြင်း	၁၂ လက်ထက် အခက်အခဲ ပုံစံ အခက်အခဲ
၁၃ ကျောင်းဆင်း ဝန်ထမ်း မရှိခြင်း	၁၃ လက်ထက် စိုက်ပျိုးရေး ပုံစံ အခက်အခဲ
၁၄ ကျောင်းဆင်း ဝန်ထမ်း မရှိခြင်း	၁၄ မြေမြေကျေး ဝန်ထမ်း စားခြင်း
၁၅ ကျောင်းဆင်း ဝန်ထမ်း မရှိခြင်း	၁၅ လက်ထက် မညာမစားသော အခက်အခဲ
၁၆ မြေမြေကျေး ဝန်ထမ်း စားခြင်း	၁၆ မျိုးသား များ စေခြင်း ပြီး မြေ
၁၇ စားခြင်း လက်ထက် အခက်အခဲ	၁၇

၀။ မှိုက်မှိုက်ခြင်း - နောင်လာမည့်(၅)နှစ်အတွင်း ကျေးရွာဖွံ့ဖြိုးရေး မှိုက်မှိုက်လျာထားချက်များအား တင်ပြပါ။

အမျိုးသားအဖွဲ့မှ တင်ပြသော မှိုက်မှိုက်ချက်များ	အမျိုးသမီးအဖွဲ့မှ တင်ပြသော မှိုက်မှိုက်ချက်များ
၁ စာသင်ကျောင်း ပြင်ဆင်ခြင်း ပြီးစီးခဲ့သည်	၁ စာသင်ကျောင်း ပြင်ဆင်ခြင်း ပြီးစီးခဲ့သည်
၂ ရေစိုက် စမ်းရေ အဖွဲ့မှိုက်မှိုက် အခက်အခဲ	၂ စိုက်ပျိုးရေး အဖွဲ့မှိုက်မှိုက် အခက်အခဲ
၃ မြေ စိုက်ပျိုးရေး အခက်အခဲ	၃ မြေ စိုက်ပျိုးရေး အခက်အခဲ
၄ ရေစိုက်ပျိုးရေး အခက်အခဲ	၄ စိုက်ပျိုးရေး အခက်အခဲ
၅ လျှပ်စစ်မီး ရရှိရန် ကျေးရွာအုပ်စု	၅ စိုက်ပျိုးရေး အခက်အခဲ
၆ သစ်တော စိုက်ပျိုးရေး	၆ ရေစိုက်
၇ ကျေးရွာအုပ်စု မရှိသော အခက်အခဲ	၇ လျှပ်စစ်မီး မရှိသော အခက်အခဲ



၀	ရွာတွင်း လမ်းများ ကောင်းအောင်	၀	ပြီး စိန်၊ သိမ်း၊ အေးဇွဲရွာကရား
၆	အောင်ရွက်ပြီး မြစ်နီးရမည်	၆	ကော်မတီ မှ. ဝ. ဝ. ပြီး မြစ်ရမည်
၀၀	နမ္ဘာ: ချောင်း ကျို ညွှား ကော့ရှာရွာ	၀၀	ရွာတွင်းလမ်း မြို့ပြမြို့ မြစ်ရမည်
၀၀	ကုလောင် အောင်ရွက်ပြီး မြစ်ရမည်	၀၀	မူကြိုကျောင်း ကောင်းပြီး မြစ်ရမည်
၀၂	စိုး: စောအောင်ချောင်း: ခင်စား: အောင်ရွက်မည်	၀၂	ကျောင်း အေးသတိပြီး မြစ်ရမည်
၀၃	လက် မက် စွဲစက် သစ်တော: စက်ကောက်	၀၃	အထူး: အထူး: ဆိုး: ချောင်း
၀၄	ပြီး မြစ်ရမည် လက် မက် စွဲစက်	၀၄	လက်မက် စွဲစက် ပျက်စီး သစ်တော
၀၅	နည်း: သစ်တော: စက်ကောက်ပြီး မြစ်ရမည်	၀၅	စက်ကောက်ပြီး မြစ်ရမည် မွေးမြူ
၀၆	စက်ပြင်သစ်တော: စက်ကောက်ပြီး မြစ်ရမည်	၀၆	သစ်တော စက် ကောက်ပြီး မြစ်ရမည်
	ရမည်	၀၇	ကောက်မူ သစ်တော: စက်ကောက်ပြီး မြစ်ရမည်

၈။ လူထုပဟိုပြုစီမံကိန်း၏လာမည့်(၃)နှစ်အတွက် အကျုံးဝင်သောဦးစားပေး ဖွံ့ဖြိုးတိုးတက်မှုလုပ်ငန်းအစီအစဉ်များအားဖော်ပြပါ။

အဆင့်	ကျေးရွာအတွက် ဦးစားပေး ဖွံ့ဖြိုးတိုးတက်မှုလုပ်ငန်းစဉ်များ	အဆိုပြုသူ(အမျိုးသား/အမျိုးသမီးများ/ အမျိုးသား+အမျိုးသမီး)	ခန့်မှန်းကုန်ကျ စရိတ်	အကျိုးခံစားခွင့်ရှိသူ ခန့်မှန်းခြေ အရေအတွက်
ပ-၃-၁	စာသင်ကျောင်းပြင်	ကျား + ၁၂	၅,၃၀,၅၂၀	၄၇၉
ပ-၃-၂	စိမ်းစမ်းကျသွယ်တူးခြင်း	ကျား + ၁၂	၁၀,၅၅၆,၀၀၀	
ခ-၅-၁	မြို့လမ်းကျေးရွာအုပ်စု	ကျား + ၁၂	၅,၁၀,၀၀၀	
၄	မူကြိုကျောင်း	ကျား + ၁၂	၈,၅၀၀,၀၀၀	
၅	နမ္ဘာ: ခင်စား	ကျား + ၁၂	၂၂,၅၀၀,၀၀၀	
၆	ရွာတွင်းလမ်း	ကျား + ၁၂	၆,၀၀၀,၀၀၀	
၇	ကျေးရွာအုပ်စု	ကျား + ၁၂	၁၅,၀၀၀,၀၀၀	
၈				
၉				
၀၀				
၀၀				
၀၂				
၀၃				
၀၄				



ဃ။ လူထုစီမံကိန်း၏ လာမည့် (၃) နှစ်အတွက် အကျုံးမဝင်သော ဦးစားပေးဖွံ့ဖြိုးတိုးတက်မှုလုပ်ငန်းအစီအစဉ်များအားဖော်ပြပါ။

အဆင့်	ကျေးရွာအတွက် ဦးစားပေး ဖွံ့ဖြိုးတိုးတက်မှုလုပ်ငန်းစဉ်များ	အဆိုပြုသူ (အမျိုးသား/အမျိုးသမီးများ/ အမျိုးသား+အမျိုးသမီး)	အခန်းကဏ္ဍ
၁	လက်ဖက်ခြောက်လုပ်ငန်း	ကျား + မ	
၂	လက်ဖက်အစိုလုပ်ငန်း	ကျား + မ	
၃	လက်ဖက်စိုက်ပျိုးရေး	ကျား + မ	
၄	စက်မှုပစ္စည်း	ကျား + မ	
၅	မွေးမြူရေးပစ္စည်း	ကျား + မ	
၆	လက်မှုပညာ	ကျား + မ	
၇	မျိုးစေ့စုစု	ကျား + မ	
၈	ကျောက်ကျွတ်မှု	ကျား + မ	
၉			
၁၀			
၁၁			
၁၂			
၁၃			
၁၄			
၁၅			

ဥက္ကဋ္ဌ၊ ကျေးရွာစီမံကိန်းအထောက်အကူပြုကော်မတီမှ အတည်ပြုသည်။

အမည်..... ဦးစိုးဝင်း..... လက်မှတ်..... ရင်း..... နေ့စွဲ ၂.၁.၂၀၂၁









၁၃။ အစည်းအဝေး မှတ်တမ်းများ

လူထုဗဟိုပြုစီမံကိန်း

စစ်ကိုင်းတိုင်းဒေသကြီး၊ ပင်လည်ဘူးမြို့နယ်

ကျေးရွာအစည်းအဝေးမှတ်တမ်း

- ကျေးရွာ - မကျီးပင်
- ကျေးရွာအုပ်စု - မကျီးပင်
- အစည်းအဝေးပြုလုပ်သည့်နေရာ - ဘုန်းတော်ကြီးကျောင်း
- အစည်းအဝေးပြုလုပ်သည့်နေ့ရက် - ၂၀-၁၀-၂၀၁၇
- အစည်းအဝေးပြုလုပ်သည့်အကြောင်းအရာ - စီမံကိန်းမိတ်ဆက်ခြင်းနှင့် စေတနာ့ဝန်ထမ်းရွေးချယ်ခြင်း။

အစည်းအဝေးတက်ရောက်သူဦးရေ။ ။ကျား( ၁၈ )ဦး၊ မ( ၂၇ )ဦး=( ၄၅ )ဦး

စစ်ကိုင်းဒေသကြီး၊ ကသာခရိုင်၊ ပင်လည်ဘူးမြို့နယ်၊  
 မကျီးပင်ကျေးရွာအုပ်စု၊မကျီးပင်ကျေးရွာတွင် လူထုဗဟိုပြုစီမံကိန်းနှင့်ပတ်သက်၍ ပထမအကြိမ်  
 စီမံကိန်းမိတ်ဆက် အစည်းအဝေးကို ကျင်းပခဲ့ပါသည်။ စီမံကိန်းနှင့်ပတ်သက်၍  
 လူထုစည်းရုံးရေးမှူးဦးကျော်ဇင်ထွန်းမှ စီမံကိန်း၏ရည်ရွယ်ချက်၊  
 ပထမအကြိမ်မိတ်ဆက်အစည်းအဝေး၏ ရည်ရွယ်ချက်၊ စီမံကိန်းမှကျေးရွာအုပ်စုများသို့  
 ထောက်ပံ့ငွေ စသဖြင့် ဆွေးနွေးပြောကြားခဲ့ပါသည်။ စီမံကိန်းမှ ကျားမရေးရာဂဏ္ဍနှင့်ပတ်သက်၍  
 ထည့်သွင်းစဉ်းစားရန်လိုအပ်သောအချက်များ၊ ဝေဖန်အကြံပြုတိုင်ကြားချက်ဖြေရှင်းရေးနှင့်  
 ပတ်သက်၍ ကျေးရွာလူထုနှင့် အပြန်အလှန် ဆွေးနွေးခဲ့ပါသည်။

အကာအကွယ်နှင့်ပတ်သက်၍ လူထုစည်းရုံးရေးမှူးဦးကျော်ဇင်ထွန်းမှ  
 စီမံကိန်းလုပ်ငန်းခွဲလုပ်ဆောင်ရာတွင် ထည့်သွင်းစဉ်းစားရန် ကျေးရွာလူထုနှင့် အပြန်အလှန်  
 ဆွေးနွေးခဲ့ပါသည်။ ကျေးရွာစေတနာ့ဝန်ထမ်းရွေးချယ်နိုင်ရန် ကျေးရွာလူထုမှ အမျိုးသား(၁)ဦး၊  
 အမျိုးသမီး(၁)ဦးဖွဲ့စည်းရမည်ဖြစ်ကြောင်းရှင်းလင်းပြောကြားရာကျေးရွာလူထုမှ



တတိယနှစ်စက်ဝန်းတွင် ဖွဲ့စည်းတင်မြောက်ထားသော စေတနာ့ဝန်ထမ်းများကိုသာ ဆက်လက်အတည်ပြု ရွေးချယ်ခဲ့ပါသည်။

အထက်ပါဆွေးနွေးချက်များအတိုင်းကျေးရွာလူထုမှ သဘောတူဆုံးဖြတ်ခဲ့ကြပါသည်။

မှတ်တမ်းတင်သူ

*ဇော်အောင်*

ဦးအောင်ခိုင်

စေတနာ့ဝန်ထမ်း





**လူထုဗဟိုပြုစီမံကိန်း**  
**စစ်ကိုင်းတိုင်းဒေသကြီး၊ ပင်လည်ဘူးမြို့နယ်**  
**ကျေးရွာအစည်းအဝေးမှတ်တမ်း**

- |                                 |   |
|---------------------------------|---|
| ကျေးရွာ                         | - မကျီးပင်  |
| ကျေးရွာအုပ်စု                   | - မကျီးပင်  |
| အစည်းအဝေးပြုလုပ်သည့်နေရာ        | - ဘုန်းတော်ကြီးကျောင်း  |
| အစည်းအဝေးပြုလုပ်သည့်နေ့ရက်      | - ၂၁-၁၀-၂၀၁၇  |
| အစည်းအဝေးပြုလုပ်သည့်အကြောင်းအရာ | - ကျေးရွာကော်မတီဖွဲ့စည်းခြင်းနှင့်<br>လုပ်ငန်းခွဲရွေးချယ်ခြင်း။ |

ဒုတိယအကြိမ်အစည်းအဝေးတွင် လူထုစည်းရုံးရေးမှူးဦးကျော်ဇင်ထွန်းမှ ကော်မတီဖွဲ့စည်းရာ၌ကော်မတီဖွဲ့စည်းပုံ၊ တာဝန်ဝတ္တရားနှင့် ကျင့်ဝတ်များကို ရှင်းပြပြီး ကော်မတီဝင်များ၏ စံနှုန်းများကိုသတ်မှတ်၍ ကိုယ်တိုင်စိတ်ပါဝင်စားသူဖြစ်ပြီးကျေးရွာမှလည်းသဘောတူသူများကိုမဲစနစ်ဖြင့် ရွေးချယ်ကြရန် ဆွေးနွေးခဲ့ပါသည်။

ကျေးရွာ၏ခက်ခဲသောလိုအပ်ချက် အခက်အခဲများကိုလည်းဖော်ထုတ်၍ လုပ်ငန်းခွဲများကိုဦးစားပေးအဆင့်များဖြင့် သတ်မှတ်ကြရန် ဆွေးနွေးခဲ့ပါသည်။ ဦးစားပေး(၅)ခုသာမကဘဲကျေးရွာ၏လိုအပ်သောအခက်အခဲလုပ်ငန်းခွဲများနှင့် အသက်မွေးဝမ်းကျောင်းဆိုင်ရာ လုပ်ငန်းများ၊ သင်တန်းများကိုလည်းဖော်ထုတ်ဆွေးနွေးခဲ့ပါသည်။

ကော်မတီဖွဲ့စည်းရာတွင် လူထုစည်းရုံးရေးမှူး ဦးကျော်ဇင်ထွန်းမှ ကျေးရွာအကျိုးကိုဦးဆောင်၍ ကိုယ်တိုင်စိတ်ပါဝင်စားပြီး ကျေးရွာမှ သဘောတူသူများကိုမဲစနစ်ဖြင့် ရွေးချယ်ကြရန် ရှင်းပြပြီးကျေးရွာလူထုမှလည်းသဘောတူဆုံးဖြတ်ခဲ့ကြပါသည်။ ကော်မတီဝင်များမှလည်းကော်မတီ၏တာဝန်ဝတ္တရားများကိုလိုက်နာပြီးကျေးရွာဖွံ့ဖြိုးရေးလုပ်ငန်းများကိုဦးဆောင်၍ လုပ်ကိုင်ကြမည် ဖြစ်ကြောင်းသဘောတူခဲ့ပါသည်။



လုပ်ငန်းခွဲများရွေးချယ်ရာတွင်လူထုစည်းရုံးရေးမှူး ဦးကျော်ဇင်ထွန်းမှစီမံကိန်းမှ  
 မလုပ်ဆောင်နိုင်သော်လည်းအခြားအဖွဲ့အစည်းများ၊ ဌာနဆိုင်ရာများနှင့် ချိတ်ဆက်  
 လုပ်ကိုင်တတ်စေရန်  
 ရှင်းပြပြီးဦးစားပေး(၅)ခုကိုအဓိကဖော်ထုတ်ပြီးကျေးရွာ၏ခက်ခဲသောလုပ်ငန်းများကိုမှတ်တမ်းတင်  
 ထားကြရန်နှင့် အသက်မွေးဝမ်းကျောင်းဆိုင်ရာ လုပ်ငန်းများကိုရွေးချယ်အတည်ပြု  
 သဘောတူခဲ့ကြပါသည်။

မှတ်တမ်းတင်သူ

*ဒေါ်စိန်ဌေး*

ဒေါ်စိန်ဌေး

စေတနာ့ဝန်ထမ်း



၁၄။ ကဏ္ဍအလိုက်ဦးစားပေးဖွံ့ဖြိုးရေးလုပ်ငန်းစဉ် အနှစ်ချုပ်

မရရှိ: ပင်ကျောရွာ

နောက်ဆက်တွဲ (၄)ခြားနားသောအပိုင်းများအတွက် ဦးစားပေးဖွံ့ဖြိုးရေးလုပ်ငန်းစဉ် အနှစ်ချုပ်

မူရင်းသည် VPSC တွင်ထားရှိရပါမည်။ အခြားဌာနများနှင့် ညှိနှိုင်းရန်အတွက် မိတ္ထီနား TPIC သို့ပို့ရပါမည်။ MIS data အနေဖြင့် သွင်းရန်မလိုအပ်ပါ။

	အဆင့်	လုပ်ငန်း	မည်သူဦးစားပေးလဲ	ကျေးရွာမှတာဝန်ခံသူ (သို့)အုပ်စု	ပြင်ပမှမည်သူ ထောက်ပံ့မလဲ
အခြေခံအထောက်အပံ့	၁	ကာဘိုဇ်ဒီးယားရေ	<input checked="" type="checkbox"/> ကျေး <input checked="" type="checkbox"/> ဝ		
	၂	ဗျူဟာကျေး	<input type="checkbox"/> ကျေး <input type="checkbox"/> ဝ		
	၃	ဒုက္ခရောက်ရောက်	<input type="checkbox"/> ကျေး <input type="checkbox"/> ဝ		
	၄	ရွာတွင်းရေ	<input type="checkbox"/> ကျေး <input type="checkbox"/> ဝ		
	၅	ကျေးရွာအုပ်စု	<input type="checkbox"/> ကျေး <input type="checkbox"/> ဝ		
	၆		<input type="checkbox"/> ကျေး <input type="checkbox"/> ဝ		
	၇		<input type="checkbox"/> ကျေး <input type="checkbox"/> ဝ		
	၈		<input type="checkbox"/> ကျေး <input type="checkbox"/> ဝ		
	၉		<input type="checkbox"/> ကျေး <input type="checkbox"/> ဝ		
အသက်မွေးဝမ်းကျောင်းမှုပိုင်းဆိုင်ရာ	၁		<input type="checkbox"/> ကျေး <input type="checkbox"/> ဝ		
	၂		<input type="checkbox"/> ကျေး <input type="checkbox"/> ဝ		
	၃	လက်ဖက်ရည်အိတ်အိတ်	<input checked="" type="checkbox"/> ကျေး <input checked="" type="checkbox"/> ဝ		
	၄	လက်ဖက်ရည်အိတ်	<input checked="" type="checkbox"/> ကျေး <input checked="" type="checkbox"/> ဝ		
	၅	န စိုက်ပျိုးရေးအိတ်	<input checked="" type="checkbox"/> ကျေး <input checked="" type="checkbox"/> ဝ		
	၆	စက်ပြင်အိတ်	<input checked="" type="checkbox"/> ကျေး <input checked="" type="checkbox"/> ဝ		
	၇	စိုက်ပျိုးရေးအိတ်	<input checked="" type="checkbox"/> ကျေး <input checked="" type="checkbox"/> ဝ		
	၈	ရွေးချယ်ရေးအိတ်	<input checked="" type="checkbox"/> ကျေး <input checked="" type="checkbox"/> ဝ		