

ပြည်ထောင်စုသမ္မတ မြန်မာနိုင်ငံတော် အစိုးရ
စိုက်ပျိုးရေး၊ မွေးမြူရေးနှင့်ဆည်မြောင်းဝန်ကြီးဌာန
ကျေးလက်ဒေသဖွံ့ဖြိုးတိုးတက်ရေး ဦးစီးဌာန
ပင်လည်ဘူးမြို့နယ်



လူထုပဟိုပြုစီမံကိန်း
National Community Driven Development Project
(NCDDP)



ကျေးရွာဖွံ့ဖြိုးရေးအစီအစဉ်
Village Development Plan (VDP)
မကျီပင်ကျေးရွာ၊ မကျီပင်အုပ်စု

၂၀၁၇ ခုနှစ်

ပင်လည်ဘူးမြို့



မာတိကာ

၁။ပင်လည်ဘူးမြို့နယ်မြေပုံ 2

၂။ မကျီးပင်အုပ်စုမြေပုံ..... 3

၃။ကျေးရွာအုပ်စုတွင်ပါဝင်သောကျေးရွာစာရင်းများ 4

၄။ကျေးရွာအခြေခံအချက်အလက်များ 4

၅။လူထုပူးပေါင်းပါဝင်သောလူမှုဆန်းစစ်ခြင်းနှင့်အကဲဖြတ်ခြင်းလုပ်ငန်းစဉ် (PSA/PRA) အကျဉ်းချုပ်..... 5

၆။ကျေးရွာဖွံ့ဖြိုးရေးအစီအစဉ်အတွက်အသုံးပြုခဲ့သော PRA tools များနှင့်တစ်ခုချင်းစီအတွက်သုံးသပ်ချက်များ .. 6

၇။ကော်မတီဝင်များရွေးချယ်ခြင်းနှင့်ကျေးရွာဖွံ့ဖြိုးရေးအစီအစဉ်ဆောင်ရွက်မှုမှတ်တမ်းဓါတ်ပုံများ 28

၈။ကော်မတီဝင်များစာရင်း 30

၉။ပုံစံ-၁။ကျေးရွာအချက်အလက် 32

၁၀။ပုံစံ-၂။စီမံကိန်းစက်ဝန်းအချိန်ဇယား 35

၁၁။ပုံစံ-၃။ကျေးရွာဖွံ့ဖြိုးရေးဦးစားပေးအစီအစဉ် 37

၁၂။ပုံစံ-၄။ကျေးရွာဖွံ့ဖြိုးရေးစီမံကိန်းလုပ်ငန်းခွဲရွေးချယ်ခြင်းပုံစံ 39

၁၃။အစည်းအဝေးမှတ်တမ်းများ 41

၁၄။ နောက်ဆက်တွဲ(၄) ခြားနားသောအစိတ်အပိုင်းများအတွက်ဦးစားပေးဖွံ့ဖြိုးရေးလုပ်ငန်းစဉ် အနှစ်ချုပ်..... 43



၁။ ပင်လည်ဘူးမြို့နယ် မြေပုံ

စစ်ကိုင်းတိုင်းဒေသကြီး၊ ကသာခရိုင် ပင်လည်ဘူးမြို့နယ် UTM မြေပုံ

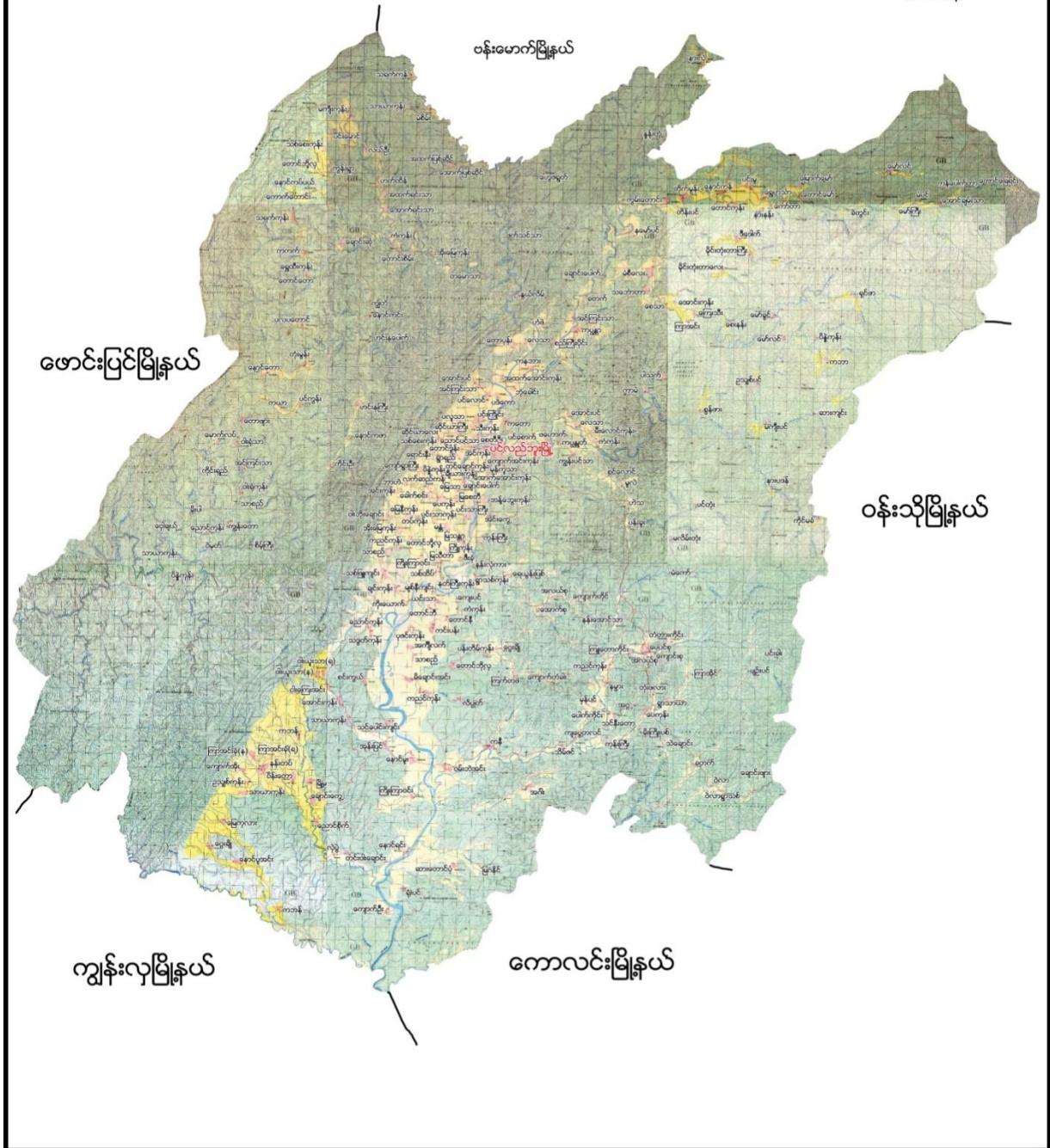



၂။ မကျီးပင်အုပ်စုမြေပုံ

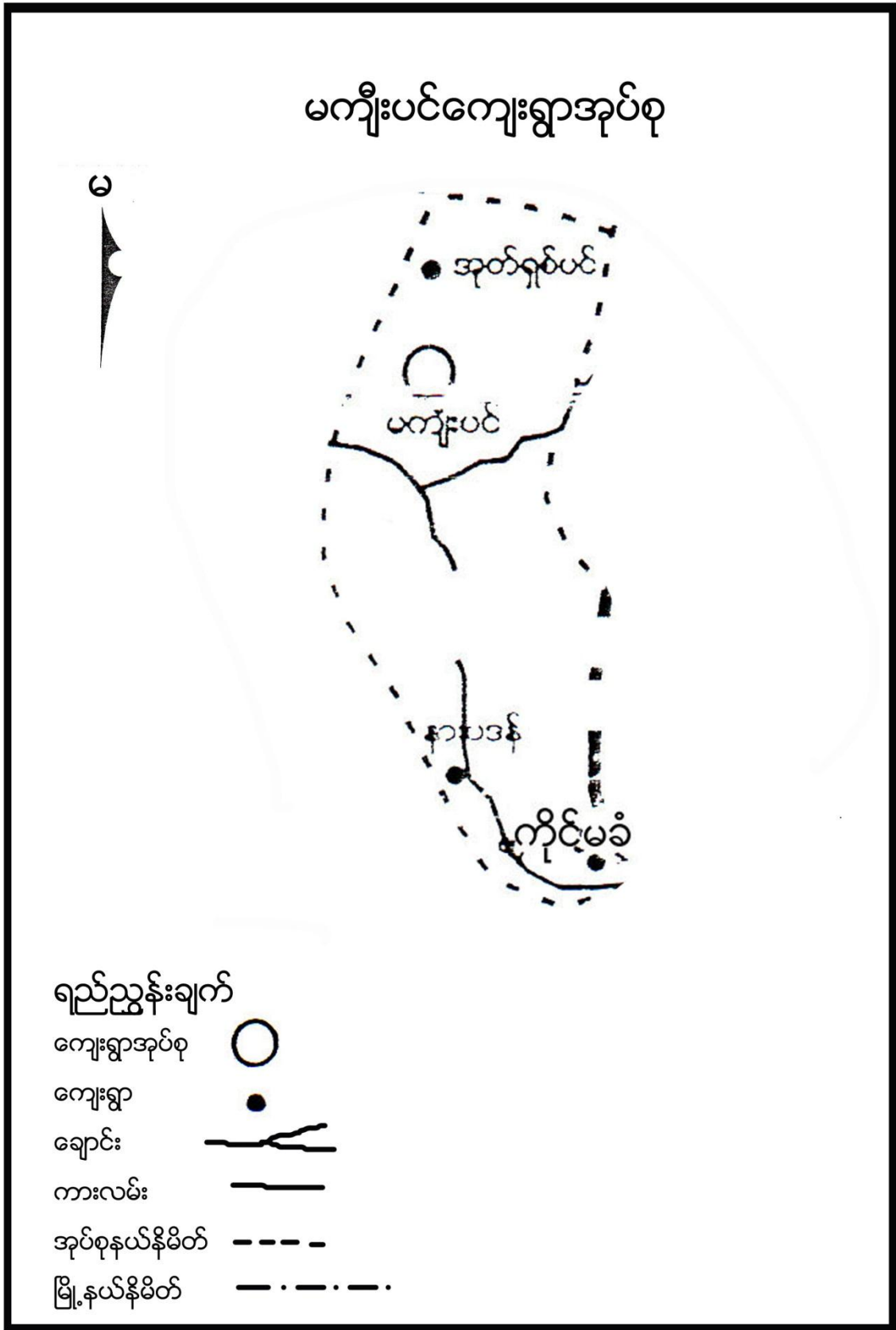



၃။ ကျေးရွာအုပ်စုတွင်ပါဝင်သော ကျေးရွာစာရင်းများ

ကဘာအုပ်စုတွင် ကဘာကျေးရွာ ၊ ရင်ဖာကျေးရွာနှင့်ဆားကျင်းကျေးရွာတို့ ပါဝင်သည်။ ။

၄။ ကျေးရွာအခြေခံအချက်အလက်များ

၁။ ကျေးရွာသမိုင်းအကျဉ်း

မကျီးကျေးရွာသည် လွန်ခဲ့သောနှစ်ပေါင်း ၁၀၀ ကျော်ကတောင်ပတ်လည်ပိုင်းနေပြီး “ ပေါ်လွတ်” နာမည်ရှိ

အေးချမ်းသာယာလှပတဲ့ရွာလေးတစ်ရွာဖြစ်သည်။ သဘာဝရေးဘေးအန္တရာယ်ကြောင့်အရှေ့ဘက်တောင်ကုန်းအလယ်သို့ (၁၃၅၉)ခုနှစ် နယုန်လဆန်း (၅)ရက်အင်္ဂါနေ့တွင်ပြောင်းရွှေ့ခဲ့ကြရသည်။ ရွာသစ်အမည် မကျီးပင် ဟုသမုတ်ခဲ့ကြသည်။ ရွာတည်နေပုံမှာ အရှေ့ မြောက်ထောင့်နှင့်အနောက်တောင်ထောင့် သွယ်တန်းနေသောသဏ္ဍာန်ရှိသည်။

အုပ်စုရွာဖြစ်ပြီး ဆေးပေးခန်းရှိပါသည်။ အလယ်တန်း (ခွဲ) ကျောင်းရှိ၍လမ်းနှင့်ဆက်သွယ်ရေးလွန်စွာခက်ခဲပါသည်။ သောက်သုံးရေကို စိမ့်စမ်းရေသွယ်ခြင်းဖြင့် ခက်ခဲစွာ သုံးစွဲနေရပါသည်။ စိုက်ပျိုးရေးကို အဓိကထားလုပ်ကိုင်ကြသည်။ အပိုင်ငွေရရှိရန်ကျောက်ရွှေမှော်များတွင် နေ့စားလုပ်ကိုင်ကြသည်။ မိုးတွင်းကာလတွင်သွားလာရခက်ခဲပါသည်။ မီးလင်းရေအနေဖြင့် ဖယောင်းတိုင်မီးကို အားကိုးနေရသည်။

အမျိုးအစား	အိမ်ထောင်စု	ကျား	မ	စုစုပေါင်း
ဗမာ				

၄။ ထိခိုက်လွယ်အုပ်စု

ထိခိုက်လွယ်အုပ်စု	အိမ်ထောင်စု	ကျား	မ	စုစုပေါင်း
သက်ကြီး	၇	၃	၅	၈
မြေယာမဲ့	၂၈	၂၈	-	၂၈
မသန်စွမ်း	၄	၃	၁	၄

၅။ အဓိကစီးပွားရေးလုပ်ငန်းများ

စိုက်ပျိုးရေး	မွေးမြူရေး	အသေးစားစီးပွားရေး	အခြား
စပါး	ကြက်		လက်လုပ်လက်စား
တောင်ယာ	ဝက်		ကျောက်ရွှေတူးဖော်ခြင်း



နှမ်းခင်း	ကျွဲ	ဈေးဆိုင်	
	နွား	အရောင်းအဝယ်	

၆။ ကျေးရွာအတွင်းအဓိက ပိုင်ဆိုင်မှုများ

ကျေးရွာပိုင်ဆိုင်မှုများ	စိုက်ပျိုးမြေ	စားကျက်မြေ	သစ်တောမြေ	သဲ/ကျောက်ရရှိမှု	ရေတွင်း/ရေကန်	စက်ရေတွင်း
အရေအတွက်	၁၂၅၈၈	-	-	ရှိ	၁၅-၁	-
ကျေးရွာပိုင်ဆိုင်မှုများ	ကား	ထော်လာဂျီ	စပါးကြိတ်စက်	မြွေလှေ	အသေးစားဆည်	ဈေးဆိုင်
အရေအတွက်	၂	၁	၁	-	၂	၅

၇။ ကျေးရွာအတွင်းအခြားပိုင်ဆိုင်မှုများ

ကျေးရွာပိုင်ဆိုင်မှုများ	ရေတင်စက်	လယ်ထွန်စက်	ထွန်ထယ်	ကျွဲ	နွား
အရေအတွက်	၃၀	၇	၁၀၀	၈၀	၆၀
ကျေးရွာပိုင်ဆိုင်မှုများ	ဝက်	ဆိုင်ကယ်	ကျွမ်းကျင်လုပ်သား	လုပ်သား	
အရေအတွက်	၅၀	၁၀၂	-	၄၀	

၈။ အခြားကျေးရွာရှိအသုံးပြုနိုင်သော အရင်းအမြစ်/အချက်အလက်များ

အရင်းအမြစ်	ဆေးခန်း	အ.လ.က/အ.ထ.က	ဈေး	ကျွမ်းကျင်လုပ်သား	လုပ်သား	မြေတူးစက်	လမ်းကြိတ်စက်
အရေအတွက်		-	-	-	-	-	-

၅။ လူထုပူးပေါင်းပါဝင်သော လူမှုဆန်းစစ်ခြင်း နှင့် အကဲဖြတ်ခြင်း လုပ်ငန်းစဉ် (PSA/PRA) အကျဉ်းချုပ်

စဉ်	အကြောင်းအရာ	ရက်စွဲ	ဦးတည်အုပ်စု	တက်ရောက်သူ			အဓိက ဆွေးနွေးချက်များ
				ကျား	မ	ပေါင်း	
၁	လူမှုစီးပွားအဆင့် သတ်မှတ်ခြင်း (Wealth Ranking)	၂၆-၂-၂၀၁၇	ချမ်းသာ၊ အလယ်အလတ်၊ နွမ်းပါး၊ အလွန်နွမ်းပါးအုပ်စုများ	၃၄	၂၀	၅၄	ကျေးရွာလူမှုစီးပွားအုပ်စုများခွဲခြားသတ်မှတ်နိုင်ရေးအတွက် အခြေခံစံနှုန်းများ သတ်မှတ်ခြင်း၊ ကျေးရွာသားများနှင့် အများသဘောတူ ခွဲခြားသတ်မှတ်ခြင်း



၂	ရာသီခွင်ပြပြက္ခဒိန် (Seasonal Calendar)	၂၆-၂၂၀၁၇	ကော်မတီဝင်၊ အမျိုးသမီး၊ အမျိုးသားများ	၃၄	၂၀	၅၄	ရာသီဥတု၊ စိုက်ပျိုးသီးနှံများ၊ လယ်ယာလုပ်ငန်းများ၊ နေ့စားလုပ်ငန်းများ၊ မွေးမြူရေးလုပ်ငန်းများ၊ ဝမ်းစာဖူလုံမှု နှင့် ပွဲတော်များ
၃	ကျေးရွာလူမှုရေးပြ၊ သယံဇာတပြမြေပုံ (Social Map/ Resource Map)	၂၆-၂၂၀၁၇	ရပ်မိရပ်ဖ၊ ကော်မတီဝင်များ	၃၄	၂၀	၅၄	အိမ်အမျိုးအစားများ၊ အခြေခံအဆောက်အဦများ၊လမ်း ပန်းဆက်သွယ်ရေးအခြေအနေ လယ်ယာမြေများ၊ မြစ်ချောင်းများ၊ ရေတွင်း၊ ရေကန်များ၊သစ်တောများ
၄	ပြဿနာသစ်ပင် (Problem Tree)	၂၇-၂၂၀၁၇	အမျိုးသားများကော် မတီဝင်များ	၃၉	၄၄	၈၃	ဆွေးနွေးထားသော အခြေခံအဆောက်အဦ များနှင့် သက်မွေးဝမ်းကျောင်းလုပ်ငန်းမျ ားကျန်းမာရေးပညာရေး။
၅	ပြဿနာသစ်ပင် (Problem Tree)	၂၇-၂၂၀၁၇	အမျိုးသမီးများ	၃၉	၄၄	၈၃	ဆွေးနွေးထားသော အခြေခံအဆောက်အဦ များနှင့် သက်မွေးဝမ်းကျောင်းလုပ်ငန်းမျ ား
၆	ကျေးရွာ၏ (၅)နှစ်စာ ဦးစားပေးအစီအစဉ် ပြ ဇယား(Metric Ranking)	၂၇-၂၂၀၁၇	အမျိုးသားအုပ်စု၊အ မျိုးသမီးအုပ်စု၊လူင ယ်အုပ်စု၊ ရပ်မိရပ်ဖအုပ်စု	၃၉	၄၄	၈၃	အကျိုးပြုဦးရေ၊ အကျိုးခံစားခွင့် နှင့် အဓိက လိုအပ်ချက်များပေါ် မူတည်၍ ဆုံးဖြတ်သည်။
၇	အဖွဲ့အစည်းချိတ် ဆက်ပုံ (Venn Diagram)	၂၆-၂၂၀၁၇	ကျေးရွာအုပ် ချုပ်ရေးအဖွဲ့၊ ကျေးရွာ စီ/ ထောက်အဖွဲ့	၃၄	၂၀	၅၄	ကျေးရွာတွင်းရှိ အဖွဲ့အစည်းများနှင့် မည်သို့သောလုပ်ငန်းများအတွ က် မည်သည့်အဖွဲ့များချိတ်ဆက်လုပ် ကိုင်မှု
၈	ပင့်ကူအိမ် ကွန်ယက် (Spider Web)	၂၆-၂၂၀၁၇	အမျိုးသားများ နှင့် အမျိုးသမီးများ	၃၄	၂၀	၅၄	အမျိုးသားများ နှင့် အမျိုးသမီးများ တန်းတူအခွင့်အရေး ရရှိမှု နှင့် မရရှိသည့် အကြောင်းအရင်းများ
၉	ကျား၊မ ရေးရာခွဲခြမ်းစိတ်ဖြာ ခြင်း	၂၆-၂ ၂၀၁၇	ကျေးရွာစီ/ ထောက်အဖွဲ့၊ ကျေးရွာလူထု	၃၄	၂၀	၅၄	ပြဿနာ၊အခွင့်အရေး၊လက်ရှိအ ခြေအနေ ကိုသိရှိရန် နှင့် ပြောင်းလဲနိုင်သည်ပုံစံများ



၁၀	ကျေးရွာအိမ်မက်ပြ မြေပုံ (Dream Map)	၂၀၀၅	ကျေးရွာစီ/ ထောက်အဖွဲ့၊ ကျေးရွာလူထု	၃၉	၄၄	၈၃	နောင်တစ်ချိန်တွင် ကျေးရွာတွင် ဖြစ်စေချင်သော/မြင်စေချင်သော အရာများ ထည့်သွင်းရေးဆွဲခြင်း
----	---	------	--	----	----	----	--

၆။ ကျေးရွာဖွံ့ဖြိုးရေး အစီအစဉ်အတွက် အသုံးပြုခဲ့သော PRA tools များနှင့် တစ်ခုချင်းစီအတွက်သုံးသပ်ချက်များ

၁။ ကျေးရွာအိမ်လူမှုစီးပွားအဆင့်သတ်မှတ်ခြင်း (Wealth Ranking)

အဆင့်	အခြေခံစံနှုန်းများ၊ ညွှန်းကိန်းများ	အိမ်ထောင်စု	ရာခိုင်နှုန်း
ချမ်းသာ	အိမ်အခြေအနေ၊ သွပ်မိုးခြေတံရှည်၊ ပျဉ်ကာ လယ်ယာ၊ ၅ ဧကနှင့်အထက် ကျွဲ၊ နွား ၂ ကောင်၊ ဝန်းကျင် အခြား၊ ဆိုင်ကယ်၊ ထွန်စက်၊ ဖုန်း၊ စပါးကြိတ်စက်၊ TV ကား	၂၈	၃၁
အလယ်အလတ်	အိမ်၊ သွပ်မိုး၊ ဝါးထရံကာ၊ ပျဉ်ခင်း၊ ခြေတံရှည် လယ်ယာ၊ ၃ ဧက ကျွဲ၊ နွား၊ ၄ ကောင် အခြား၊ ဆိုင်ကယ်၊ TV၊ လှည်း	၃၉	၄၄
နွမ်းပါး	အိမ်၊ ဝါးထရံကာ၊ ဝါးခင်း၊ သက္ကယ်မိုး၊ အိမ်ငယ် လယ်ယာ၊ ၁ ဧက ကျွဲ၊ နွား၊ ၂ ကောင် အခြား၊ မရှိ	၂၃	၂၅
	စုစုပေါင်း	၉၀	၁၀၀



၂။ ရာသီခွင်ပြ ပြက္ခဒိန် နှင့် သုံးသပ်ချက်

ဝင်္ဂလားကျွန်းဒေသ အခြေအနေအထားအရ မြောက်ပိုင်းဒေသများနှင့် နှိုင်းယှဉ်ချက်

ဦးစီးဌာန (ရာသီခွင်)

ရာသီ	အပူချိန်	ရေအား	အလင်း	အနံ့	အသံ	အရသာ	အနုစာ	အစားအသောက်	အခြား
နွေရာသီ	အပူ - ၃၅ - ၄၀	မြင့်	မြင့်	အပူ	အညစ်အကြေး	အနက်	အပူ	အသား	အခြား
ကျွန်းဒေသ	အပူ - ၃၀ - ၃၅	မြင့်	မြင့်	အပူ	အညစ်အကြေး	အနက်	အပူ	အသား	အခြား
အောက်ပိုင်းဒေသ	အပူ - ၂၅ - ၃၀	မြင့်	မြင့်	အပူ	အညစ်အကြေး	အနက်	အပူ	အသား	အခြား

အောက်ပိုင်းဒေသ အခြေအနေအထားအရ မြောက်ပိုင်းဒေသများနှင့် နှိုင်းယှဉ်ချက်

ဦးစီးဌာန (ရာသီခွင်)

ရာသီ	အပူချိန်	ရေအား	အလင်း	အနံ့	အသံ	အရသာ	အနုစာ	အစားအသောက်	အခြား
နွေရာသီ	အပူ - ၃၅ - ၄၀	မြင့်	မြင့်	အပူ	အညစ်အကြေး	အနက်	အပူ	အသား	အခြား
ကျွန်းဒေသ	အပူ - ၃၀ - ၃၅	မြင့်	မြင့်	အပူ	အညစ်အကြေး	အနက်	အပူ	အသား	အခြား
အောက်ပိုင်းဒေသ	အပူ - ၂၅ - ၃၀	မြင့်	မြင့်	အပူ	အညစ်အကြေး	အနက်	အပူ	အသား	အခြား

အောက်ပိုင်းဒေသ အခြေအနေအထားအရ မြောက်ပိုင်းဒေသများနှင့် နှိုင်းယှဉ်ချက်

ဦးစီးဌာန (ရာသီခွင်)

ရာသီ	အပူချိန်	ရေအား	အလင်း	အနံ့	အသံ	အရသာ	အနုစာ	အစားအသောက်	အခြား
နွေရာသီ	အပူ - ၃၅ - ၄၀	မြင့်	မြင့်	အပူ	အညစ်အကြေး	အနက်	အပူ	အသား	အခြား
ကျွန်းဒေသ	အပူ - ၃၀ - ၃၅	မြင့်	မြင့်	အပူ	အညစ်အကြေး	အနက်	အပူ	အသား	အခြား
အောက်ပိုင်းဒေသ	အပူ - ၂၅ - ၃၀	မြင့်	မြင့်	အပူ	အညစ်အကြေး	အနက်	အပူ	အသား	အခြား



ဆွေးနွေးချက်

ရာသီဥတု-တပိုတွဲလ လယ်မှ စ၍ ကဆုန်လထိသည် နွေရာသီဖြစ်ပါသည်။ နယုန်လ လယ် မှ စ၍ တော်သလင်း လအထိ မိုးရာသီ ဖြစ်ပါသည်။ သီတင်းကျွတ်လ မှ စတင်၍ ပြာသိုလ လယ်အထိ ဆောင်းရာသီ ဖြစ်ပါသည်။

စိုက်ပျိုးရေး- နယုန်လတွင် စပါးစိုက်ပျိုးရန် ပျိုးထောင်ကြပြီး ဝါဆိုလတွင် ကောက်စိုက်ကြပါသည်။ စိုက်ပျိုးရေးလုပ်ငန်းမှ တစ်နေ့ဝင်ငွေ ၃၀၀၀ ကျပ်၊ တစ်လ ဝင်ငွေ ၉၀၀၀၀ ကျပ် နှင့် တစ်နှစ်ဝင်ငွေ ၇၀၀၀၀၀ ကျပ် ရရှိနိုင်ပါသည်။ တစ်နှစ်ဝင်ငွေကျပ် ၇၅၀၀၀၀ ခန့် ရရှိပါသည်။ မိသားစုဝင်ငွေအဖြစ် တဘက်တလမ်းမှ အပိုဝင်ငွေရရှိရန် ကျောက်ရွှေလုပ်ငန်းတွင် နေ့စားလုပ်ငန်းကိုလုပ်ကိုင်ကြသည်။

မွေးမြူရေး- မွေးမြူရေး လုပ်ငန်းများကို ရာသီ/မရွေးလုပ်ကိုင်ကြပါသည်။ လုပ်ငန်းခွင်အတွက် ကျွဲ၊ နွားများမွေးမြူကြပြီး အိမ်တိုင်းတွင် ကြက်၊ ဝက်များမွေးမြူကြပါသည်။

နေ့စားလုပ်ငန်း- ဝါဆို၊ ဝါခေါင်လတွင် လယ်ယာလုပ်ငန်းခွင် များရှိခြင်းကြောင့် ဝင်ငွေရရှိပါသည်။ သီတင်းကျွတ်၊ တန်ဆောင်မုန်း နှင့် နတ်တော် လများတွင် စပါးရိတ်သိမ်းခြွေလှေ့ခြင်း လုပ်ငန်းများ ရှိခြင်းကြောင့် ဝင်ငွေရရှိပါသည်။ နေ့စားလုပ်ငန်းမှ တစ်နေ့ဝင်ငွေ ၄၀၀၀ ကျပ်၊ တစ်လ ဝင်ငွေ ၁၂၀၀၀၀ကျပ် နှင့် တစ်နှစ်ဝင်ငွေ ၅၀၀၀၀၀ ကျပ် ရရှိနိုင်ပါသည်။

သဘာဝဘေးအန္တရာယ် ။ ခြောက်များ ချောင်းများမှတောင်ကျချောင်းရေကြီးခြင်း၊ ချောင်းရေလာခြင်းများကြောင့် ရံဖန်ရံခါ စပါးခင်းများရေလွှမ်းပါသည်။ လေပြင်းကျရောက် တတ်သည့်အခါလည်းရှိပါသည်။

ဝမ်းစာလုံမှု- ဝါခေါင်၊ တော်သလင်းလများတွင် စပါးကုန်ချိန်ဖြစ်၍ ဝမ်းစာရှားပါးမှုပြဿနာရှိပါသည်။

အလုပ်သမားရှားပါးမှု- အလုပ်သမားရှားပါးမှုမရှိပါ။ ပွင့်လင်းရာသီတွင် ရွှေ့ပြောင်းလုပ်သားသွားလာမှုရှိပါသည်။

ပွဲတော်များ- တန်ခူးလတွင် သင်္ကြန်ပွဲတော်ပြုလုပ်ပါသည်။ ဝါဆိုလတွင် သင်္ကြန်ကပ်ပွဲတော်ရှိပါသည်။ သီတင်းကျွတ်လတွင် မီးထွန်းပွဲတော်ရှိပါသည်။ တပေါင်းလတွင် အလှူပွဲများရှိပါသည်။



၃။ ကျေးရွာလူမှုရေးပြမြေပုံ နှင့် သုံးသပ်ချက်





ဆွေးနွေးချက်

လူနေထိုင်မှု ပုံစံ- စီးပွားရေးအဆင့် (၃) မျိုးရှိပြီး အများစုမှာ သွပ်မိုး၊ပျဉ်ကာ၊ ပျဉ်ခင်း၊ခြေတံရှည်အိမ်ဖြစ်ပြီးကျေးရွာတွင် စုစည်းစွာနေထိုင်ကြပါသည်။

လမ်းပန်းဆက်သွယ်ရေး- ဆားကျင်းကျေးရွာသည် ပင်လည်ဘူးမြို့နှင့် ၃၀မိုင်ခန့် ကွာဝေးပြီးဝန်သိုနယ်စပ်တွင်တည်ရှိပါသည် ။ လူနေအိမ်ခြေများမှာ စုစည်းနေထိုင်ကြပါသည်။ လမ်းပန်းဆက်သွယ်ရေးမှာကျေးရွာတွင်းလမ်း ၊ရွာချင်းဆက်လမ်းများမှာ မြေသားလမ်းများဖြစ်ပြီး မိုးရာသီတွင် သွားလာရန် ခက်ခဲမှု ရှိကြောင်း တွေ့ရှိရပါသည်။ လမ်းမဆက်သွယ်ရေးမကောင်းသောကြောင့် ကျေးရွာ ဖွံ့ဖြိုးတိုးတက်ရန် နှောင့်နှေးမှုရှိပါသည်။

ကျန်းမာရေး-သာမန်ဖျားနာခြင်းအတွက် တောဆေးတောမြစ်များကိုသာသောက်သုံးကြရပြီး ကလေးမွေးဖွားခြင်းအတွက် ကျေးရွာတွင် အရပ်လက်သည်ရှိပါသည် ။ မိုးတွင်းကာလတွင် ဝမ်းရောဂါ ၊ငှက်ဖျားရောဂါများဖြစ်တတ်ပါသည် ။

သောက်သုံးရေ- ကျေးရွာတွင် ရေပိုက်ရှိပြီး သောက်သုံးရေဖူလုံမှု ရှိပါသည် ။

အခြား- ဆားကျင်းကျေးရွာသည် ရေမြေသဘာဝအရ တောင်တန်းကြားနှင့် ချောင်းနံဘေးတွင်တည်ရှိပါသည် ။ရွာတွင်မူလတန်းကျောင်းရှိပါသည် ။ ရွာအနီးတွင်ရုံးတောင်ချောင်းနှင့် ခမော်ချောင်းကပတ်ကွေ့ စီးဆင်းနေပါသည် ။ ရွာပတ်လည်တွင် လဖက်ပင်နှင့် လဖက်ခင်းများရှိပါသည် ။



၄။ကျေးရွာအရင်းအမြစ်ပြုစေမှုနှင့်သုံးသပ်ချက်

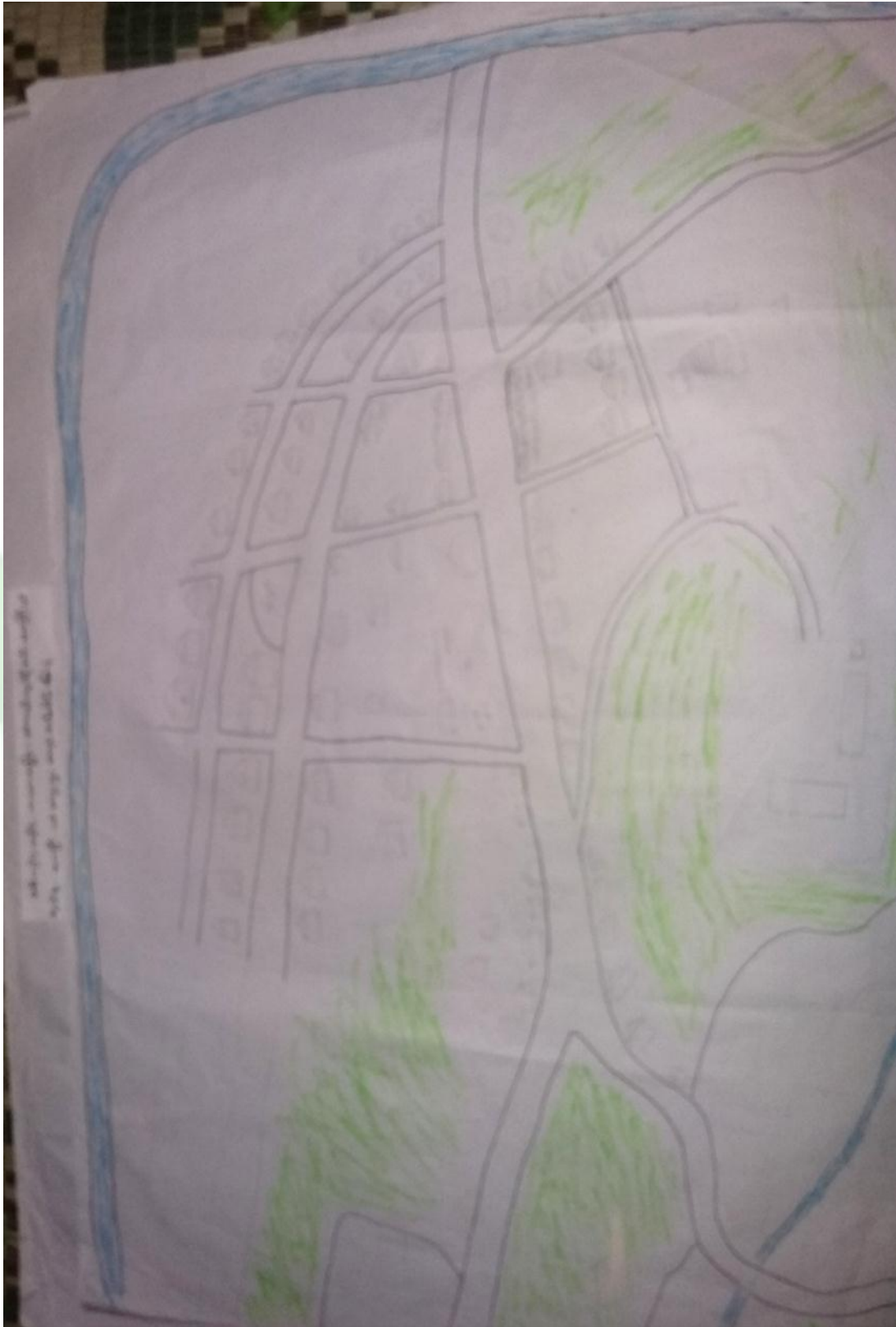



ဆွေးနွေးချက်

ပတ်ဝန်းကျင်ရှိအရင်းအမြစ်များ- ရွာပတ်ဝန်းကျင်ရှိသစ်တောများမှထင်းထုတ်ယူသုံးစွဲနိုင်ပါသည်။ လယ်မြေအများစုသည် မိုးရေနှင့်စိုက်ပျိုးရသည့်အတွက် မိုးခေါင်သောနှစ်များတွင် စိုက်ပျိုးရေလုံလောက်မှုမရှိပါ။

ကျေးရွာ၏ ပတ်ပတ်လည်တွင်လယ်/ယာ မြေများရှိပါသည်။ ကျေးရွာဝန်းကျင်တွင် တောင်ကုန်းများရှိခြင်းကြောင့် တပိုင်တနိုင်တောင်ယာစိုက်ပျိုးခြင်းများ ပြုလုပ်ပြီး မိသားစုအတွက်ဝမ်းစာအတွက် ထောက်အပံ့ရရှိပါသည်။ သစ်တောအတွင်းမှ ဆေးဘက်ဝင်သစ်ဥသစ်ဖုများ၊ အင်ကြင်းစက်များ၊ပန်းရိုးများ၊ဆိုးဆေးလုပ်ငန်းသုံးသစ်ခေါက်များရရှိခြင်းကြောင့် ဝင်ငွေရရှိကြပါသည်။

စီးပွားရေးလုပ်ကိုင်စားသောက်ရသောအရင်းအမြစ်- လယ်/ယာ မြေများကို အသုံးပြု၍ စပါး၊နှမ်းနှင့် မြေပဲများကို အဓိကထားစိုက်ပျိုးကြပါသည်။

ဟင်းသီးဟင်းရွက်ခြံများစိုက်ပျိုးလုပ်ကိုင်ကြပါသည်။တိုးချဲ့စိုက်ပျိုးရန်လိုအပ်ပါသေး သည်။

အရင်းအမြစ်နှင့်ဆက်စပ်သောပြဿနာများ- ရွာ၏အရှေ့ဘက်နားမော်ချောင်း မှ စိုက်ပျိုးရေးအတွက်ရေရရှိပြီး တခါတရံရေကြီးပါက လယ်ကွင်းများရေဖုံးလွှမ်းတတ်ပြီး စပါးသီးနှံပျက်စီးတတ်ပါသည်။ မိုးခေါင်ရေရှားမှုဖြစ်ခြင်းကြောင့် သီးနှံများဖြစ်ထွန်းမှုနည်းပါသည်။ စပါးအထွက်နှုန်းနည်းခြင်းကြောင့် အကြွေးတင်ရှိမှုများရှိလာပါသည်။ လမ်းပန်းဆက်သွယ်ရေး ကောင်းမွန်မှု မရှိသောကြောင့် ထွက်ကုန်များအချိန်မှီ တင်ပို့မရောင်းချနိုင်ခြင်းကြောင့် ဝင်ငွေနည်းကြပါသည်။ ချောင်းရေနှင့် လယ်ယာမြေများကို အသုံးပြု၍ သီးနှံများ ပိုမိုစိုက်ပျိုးထုတ်လုပ်သင့်ပါသည်။



၅။ မကျီးပင်ကျေးရွာမှတင်ပြသော ပြဿနာသစ်ပင်

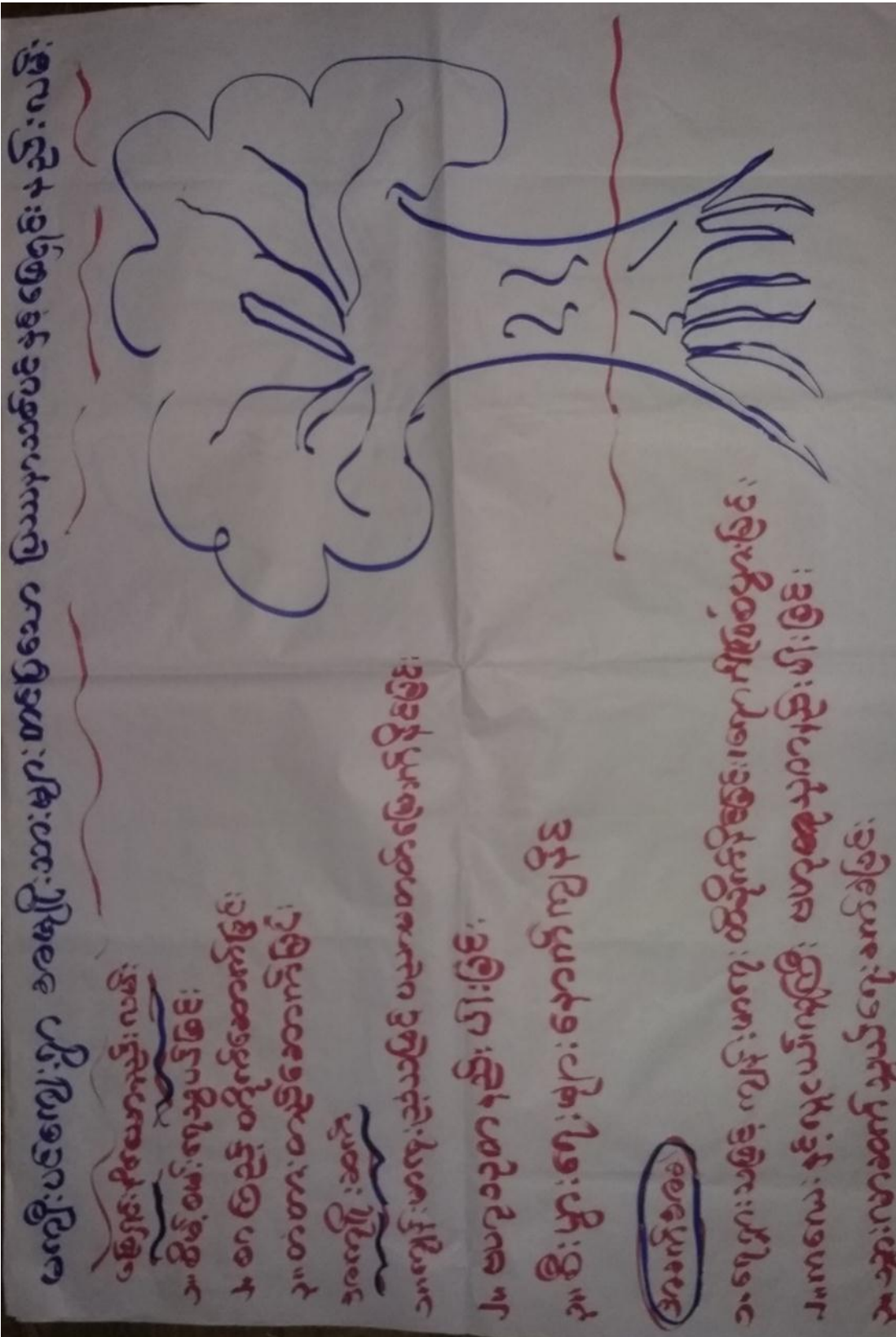



ဆွေးနွေးချက်

ကျေးရွာတွင် အဓိကခက်ခဲသော အခက်အခဲမှာ သောက်သုံးရေဖြစ်သည်။ ကျေးရွာသူ၊ရွာသားများမှာ သောက်သုံးရေအတွက် အချိန်ပေးရခြင်း၊သောက်သုံးရေရှားပါးခြင်းတို့ကြောင့် အခြားသော လုပ်ငန်းခွင်များတွင် နှောင့်နှေးမှုများရှိပါသည်။ထို့ကြောင့် မိသားစုများ၏ စီးပွားရေးလုပ်ငန်းများ၊ဝင်ငွေရရှိသော လုပ်ငန်းများတွင် ခက်ခဲမှုများရှိပါသည်။ထို့ကြောင့်ကျေးရွာ၏ စီးပွားရေး၊လူမှုရေး၊ပညာရေး၊ကျန်းမာရေး အစရှိသော ကျေးရွာ၏ဖွံ့ဖြိုးတိုးတက်ရေးတို့တွင် နှောင့်နှေးလျက်ရှိပါသည်။

သုံးသပ်ချက်

သောက်သုံးရေ ရှားပါးခြင်းတို့ ကြောင့်ဝင်ငွေရသောလုပ်ငန်းများ တွင်နှောက်ယှက်မှု ရှိခြင်း၊စီးပွားရေးတွင်နှောက်ကျခြင်း၊ပညာရေး၊ကျန်းမာရေး၊လူမှုရေး၊အစရှိသောကျေးရွာ၏ဖွံ့ဖြိုးမှုတို့တွင် အားနည်းမှုများရှိပါသည်။ထို့ကြောင့်ကျေးရွာတွင်သောက်သုံးရေရရှိရန်အတွက်ဆောင်ရွက်သင့်ပါသည်။



၇။ ပြီးစားပေးအပ်အစဉ်ပြဇယား (Matrix Ranking)

အမှတ်	အမျိုးအမည်	၁	၂	၃	၄	၅	၆	၇	၈	၉	၁၀	အမှတ်	အမျိုးအမည်
၁၀	ပင်လယ်ကမ်းခြေ	၁	၁	၁	၁	၁	၁	၁	၁	၁	၁	၁၀	ပင်လယ်ကမ်းခြေ
၉	အလယ်ကျွန်း	၁	၁	၁	၁	၁	၁	၁	၁	၁	၁	၉	အလယ်ကျွန်း
၈	ပန်းတိုင်	၁	၁	၁	၁	၁	၁	၁	၁	၁	၁	၈	ပန်းတိုင်
၇	အလယ်ကျွန်း	၁	၁	၁	၁	၁	၁	၁	၁	၁	၁	၇	အလယ်ကျွန်း
၆	ပင်လယ်ကမ်းခြေ	၁	၁	၁	၁	၁	၁	၁	၁	၁	၁	၆	ပင်လယ်ကမ်းခြေ
၅	အလယ်ကျွန်း	၁	၁	၁	၁	၁	၁	၁	၁	၁	၁	၅	အလယ်ကျွန်း
၄	ပင်လယ်ကမ်းခြေ	၁	၁	၁	၁	၁	၁	၁	၁	၁	၁	၄	ပင်လယ်ကမ်းခြေ
၃	အလယ်ကျွန်း	၁	၁	၁	၁	၁	၁	၁	၁	၁	၁	၃	အလယ်ကျွန်း
၂	ပင်လယ်ကမ်းခြေ	၁	၁	၁	၁	၁	၁	၁	၁	၁	၁	၂	ပင်လယ်ကမ်းခြေ
၁	အလယ်ကျွန်း	၁	၁	၁	၁	၁	၁	၁	၁	၁	၁	၁	အလယ်ကျွန်း



ဆွေးနွေးချက်

ကျေးရွာ၏ဖွံ့ဖြိုးရေးဦးစားပေးအစီအစဉ်များမှာရွာတွင်းလမ်းပြုပြင်ခြင်း၊စိမ့်စမ်းရေသွယ်တန်းခြင်း၊ကျေးရွာခန်းမဆောင်ဆောက်လုပ်ခြင်း၊ကျောင်းဝင်းခြံစည်းရိုးခတ်ခြင်း၊ကျောင်းအိမ်သာတည်ဆောက်ခြင်းတို့ဖြစ်ပြီး စီမံကိန်းတတိယနှစ်တွင်စိမ့်စမ်းရေသွယ်နှင့်ရွာတွင်းရေပိုက်ဖြန့်ခြင်းလုပ်ငန်းအားကျပ်သိန်း၁၀၅၆၀၀၀တိတိ ဖင့်ဆောင်ရွက်ပြီး စီမံကိန်းစတုတ္ထနှစ်တွင်ကျေးရွာချင်းဆက်တံတားလုပ်ငန်းခွဲကိုဆောင်ရွက်သွားမည်ဖြစ်သည်။





၈။ ဗင်းပုံစံကိုသုံးပြု၍ အဖွဲ့အစည်းများချိတ်ဆက်မှု နှင့် သုံးသပ်ချက်





ဆွေးနွေးချက်

ကျေးရွာအတွင်းရှိအဖွဲ့အစည်းများ

ကျေးရွာလူထုနှင့် အဖွဲ့အစည်းများ ချိတ်ဆက်ဆောင်ရွက်နေသည့် အနေအထားမှာ အုပ်ချုပ်ရေးအဖွဲ့၊ ကျောင်းကော်မတီအဖွဲ့၊ မီးသတ်တပ်ဖွဲ့၊ သက်ကြီးရွယ်အိုအဖွဲ့၊ ပြည်သူ့ကာကွယ်ရေး၊ သမဝါယမအဖွဲ့၊ အမျိုးသားအမျိုးသမီးများအဖွဲ့၊ ကျေးရွာစီမံကိန်းအထောက်အကူပြုကော်မတီ၊ ဂေါပက၊ ဓမ္မစင်္ကြာအဖွဲ့၊ ရပ်မိရပ်ဖအဖွဲ့များနှင့်ကျေးရွာဖွံ့ဖြိုးတိုးတက်ရေးကျေးရွာအကျိုးပြုလုပ်ငန်းများ ချိတ်ဆက်ဆောင်ရွက်ကြပါသည်။

ကျေးရွာပြင်ပအဖွဲ့အစည်းများ

ကျေးရွာပြင်ပရှိ အဖွဲ့အစည်းများနှင့် ချိတ်ဆက်ဆောင်ရွက်နေမှု အနေအထားမှာ မြို့နယ်အထွေထွေ အုပ်ချုပ်ရေးဦးစီးဌာန၊ ပညာရေးဌာန၊ ကျန်းမာရေးဌာန၊ ကျေးလက်ဒေသဖွံ့ဖြိုးတိုးတက်ရေး ဦးစီးဌာန၊ လူထုဗဟိုပြုစီမံကိန်း၊ တိ/မွေးကုသစ်တော၊သမ၊ စိုက်ပျိုးရေး၊ မြေစာရင်းဌာနများနှင့် ချိတ်ဆက်ဆောင်ရွက်မှုရှိပြီး ကျေးရွာသား များအနေဖြင့် သက်ဆိုင်ရာကဏ္ဍအလိုက် လိုအပ်သောအကူအညီ တောင်းခံမှုမှာ မရှိသလောက်နည်းပါး ပါသည်။



၉။ ကျား၊ မရေးရာခွဲခြမ်းပိတ်ဖြာခြင်း

ကျား၊ မရေးရာခွဲခြမ်းပိတ်ဖြာခြင်း

ကျား	မ	ကျား + မ
လယ်စိုက်ရေး	ရွာ	ယာ
လျှို့ဝှက်ရေး		လယ်
လျှို့ဝှက်ရေး		ပဲ/ပဲနီ
ကျွဲ/ခွေး		
ဆိုင်ကယ်		



ဆွေးနွေးချက်နှင့်သုံးသပ်ချက်

အသုံးပြုခြင်းနှင့်ထိန်းချုပ်ခြင်း

အရင်းအမြစ်သုံးစွဲမှုတွင်သဲ၊ကျောက်၊စိုက်ပျိုးရေး၊တောထွက်ပစ္စည်းများ၊သစ်တော၊စပါး၊စာသင်ကျောင်း၊လယ်၊ယာမြေအစရှိသောအရင်းအမြစ်များကိုအမျိုးသမီးနှင့်အမျိုးသားနှစ်ဦးစလုံးမှအသုံးပြုနေကြခြင်းဖြစ်သည်။အရင်းအမြစ်များထိန်းချုပ်မှုတွင်အမျိုးသမီးများနှင့်အမျိုးသားများသည်အခွင့်အရေးတန်းတူအခွင့်အရေးရှိပြီးတန်းတူဆုံးဖြတ်ခွင့်ရှိကြပါသည်။





၁၀။ ပင့်ကူအိမ်ကွန်ယက် နှင့် သုံးသပ်ချက်

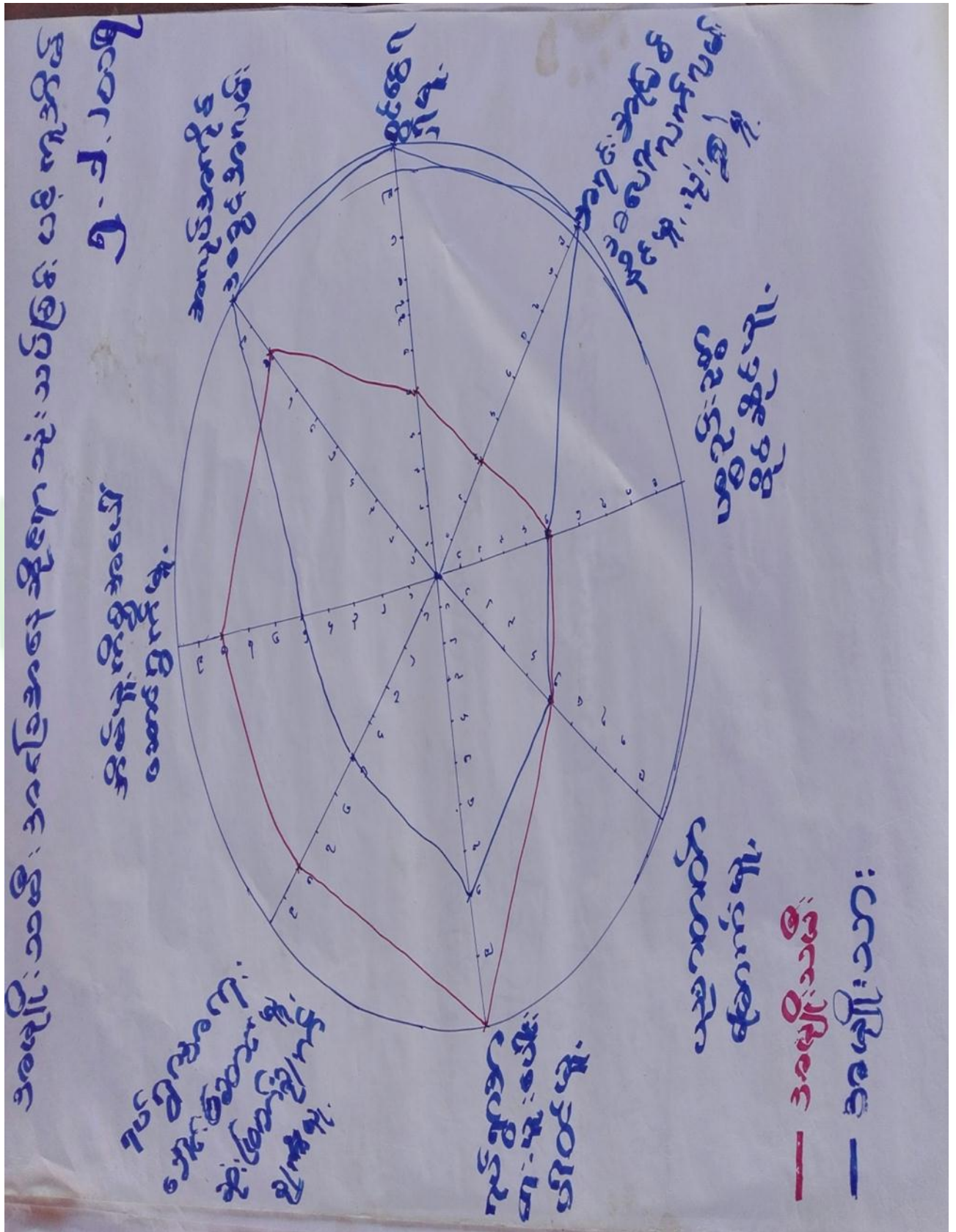



ဆွေးနွေးချက်

ရပ်ရေးရွာရေးတွင်ပူးပေါင်းပါဝင်မှု

-ရပ်ရေးရွာရေးတွင်ပူးပေါင်းပါဝင်မှု တွင် အမျိုးသမီးများထက် အမျိုးသားများကပို၍ ပါဝင်ကြောင်းတွေ့ရှိရပါသည်။ ပူးပေါင်းပါဝင်မှု အဆင့်တိုးရန်လိုအပ်နေပါသေးသည်။

ဝင်ငွေရရှိမှု

- အမျိုးသမီးများ၏ ဝင်ငွေရရှိမှုမှာ အမျိုးသားများအောက် အဆင့်(၁)အောက်သာ ရောက်ရှိနေပြီး အမျိုးသားများသာ ဝင်ငွေပိုရရှိနေသည့် အနေအထားတွေ့ရပါသည်။
- အမျိုးသားများက အပြင်ထွက်စီးပွားရှာနေချိန်တွင် အမျိုးသမီးများက အိမ်မှုကိစ္စ၊ သားသမီးကိစ္စများ ဆောင်ရွက်နေရသောကြောင့်ဖြစ်ပါသည်။
- ထို့ကြောင့်အမျိုးသမီးများ၏ ဝင်ငွေနှင့်အလုပ်အကိုင် အခွင့်အလမ်းရရှိရေး ဆောင်ရွက်ရန်လိုအပ်ပါသည်။

အလုပ်အကိုင်အခွင့်အလမ်း

- အလုပ်အကိုင်အခွင့်အလမ်းရရှိမှုတွင်အမျိုးသားများကအမျိုးသမီးများထက်အနည်းငယ်ပိုမိုနေပြီး စိုက်ပျိုးရာသီပြီးချိန်အမျိုးသားများကရွေ့ကျင်းများသို့ သွား ရောက်လုပ်ကိုင်နေကြ၍ဖြစ်ပါသည်။

ပညာတတ်မြောက်မှု

ဆာကျင်းကျေးရွာအနေဖြင့်ပညာသင်ကြားခွင့်နှင့်ပညာတတ်မြောက်မှုတွင် အမျိုးသားများကပိုအခွင့်အရေးရရှိသည်ကိုတွေ့မြင်ရပါသည်။

- ကျေးရွာတွင် မူလတန်းကျောင်းရှိပြီး အခြေခံ ပညာရေးကို လက်လှမ်းမီသည့် အနေအထား ရှိပါသည်။

အရင်းအမြစ်အပေါ်လက်လှမ်းမီမှု

- အရင်းအမြစ်အပေါ် အမှီပြု၍ အသက်မွေးဝမ်းကြောင်းပြုနိုင်မှုမှာ အမျိုးသားများ သာနေတာတွေ့ရပါသည်။
- အကြောင်းမှာ တောတောင်များအမှီပြု၍ လုပ်ဆောင်သော လုပ်ငန်းများက အမျိုးသမီးထက်အမျိုးသားများက ပို၍ လုပ်ကိုင်နိုင်ခြင်းကြောင့်ဖြစ်ပါသည်။

ဆုံးဖြတ်ချက်ချမှု

- အမျိုးသမီးများအား အလေးထားမှု နည်းပါးခြင်းကြောင့် ဆုံးဖြတ်ချက်ချခြင်းလုပ်ငန်းများတွင် အားနည်းနေမှုများရှိပါသည်။ ထို့ကြောင့် အမျိုးသမီးများအား အလေးထားမှုများ ပိုမိုပြုလုပ်ပေးသင့်ပါသည်။ သို့မှသာတန်းတူအခွင့်အရေးရရှိမည်ဖြစ်ပါသည်။

ရပ်ရေးရာတွင် ခေါင်းဆောင်မှု

ရပ်ရေးရွာရေး ကိစ္စများတွင်အရေးပါမှုနှင့် ဆုံးဖြတ်ချက်ချသည့်နေရာများတွင် အမျိုးသမီးများ၏ အဆင့်နေရာသည် အဆင့် ကွာဟမှုရှိနေပြီးတန်းတူမှုမရရှိသေးပါ။ ထို့ကြောင့် အမျိုးသမီးများအား နေရာပေးမှုမှာ အစဉ်အလာအရ အမျိုးသားများက နေရာယူထားပြီး အမျိုးသမီးများကလည်း နေရာယူ တတ်ရန် နှင့် စွမ်းဆောင်ရည်ရှိရန် လိုအပ်နေပါသေးသည်။



၁၁။ ကျေးရွာအိမ်မက်ပြမြေပုံ နှင့် သုံးသပ်ချက်

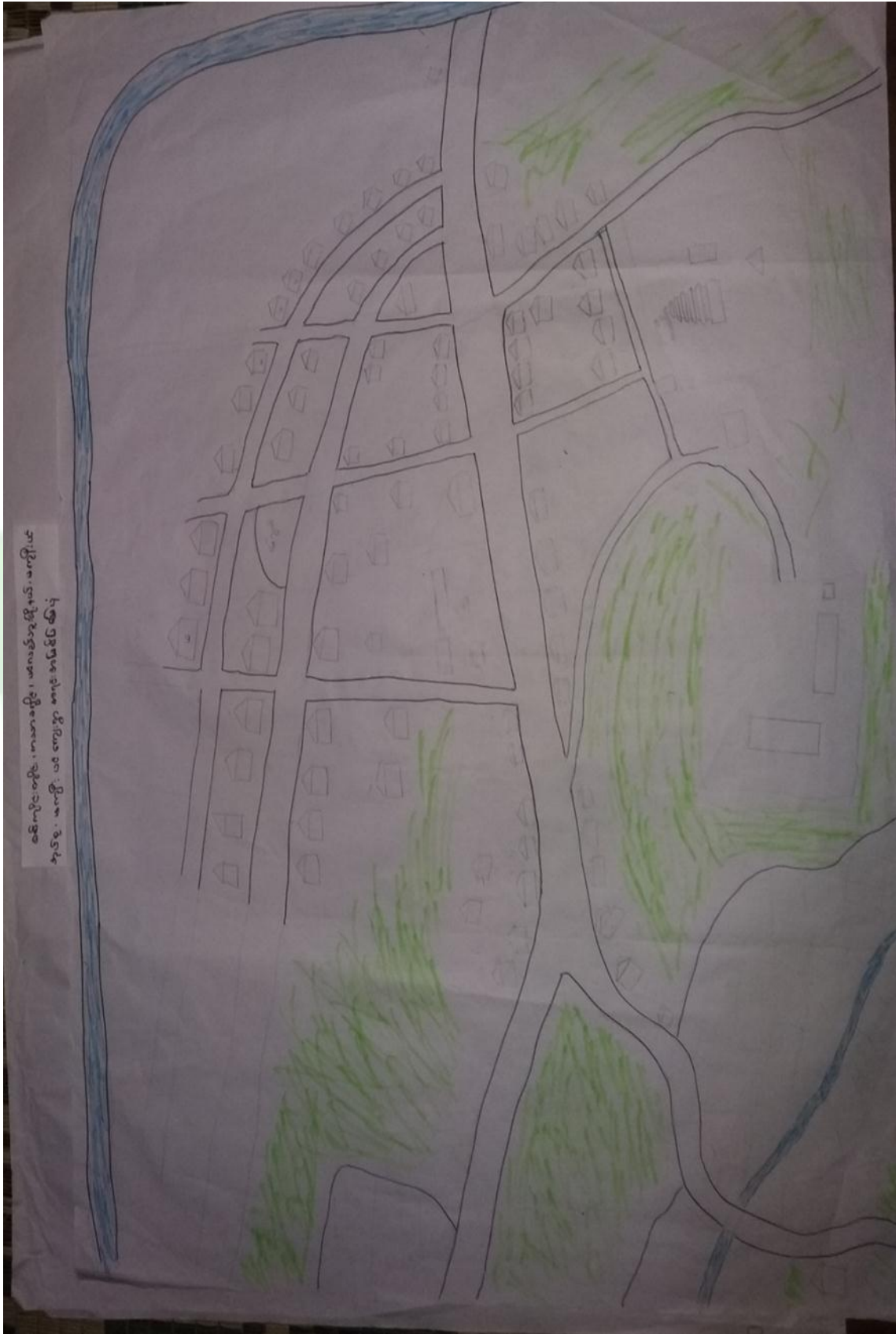



ဆွေးနွေးချက်

ကျေးရွာတွင်းလမ်းများ ကျောက်ချောလမ်းအဖြစ်သို့ အဆင့်မြင့်လာမည်။ ကျေးရွာချင်းဆက်လမ်းများလည်း ကျောက်ချောလမ်းအဖြစ်သို့ အဆင့်မြင့်လာမည်။

လမ်းပန်းဆက်သွယ်မှုကောင်းမွန်၍ စီးပွားရေး၊ ပညာရေး၊ ကျန်းမာရေး၊ လူမှုရေး ကဏ္ဍများတွင် တိုးတက်ကောင်းမွန်လာမည်။

ကျေးရွာခန်းမဆောင်များတည်ဆောက်ပြီးစီး၍ အစည်းအဝေးပွဲများ သာရေးနာရေးပွဲများကို ကျယ်ဝန်းလွတ်လပ်စွာ ပြုလုပ်နိုင်မည်ဖြစ်ပါသည်။

အထက်တန်းကျောင်းရှိလာပြီး ပညာရေးဖွံ့ဖြိုးတိုးတက်လာမည်။ ကလေးများ ကျောင်းတက်ရလွယ်ကူလာမည်။

ကျေးရွာတွင်စာကြည့်တိုက်ရှိလာ၍ အသိပညာဗဟုသုတများ တိုးတက်လာမည်ဖြစ်သည်။ ကျောင်းတွင် ခြံစည်းရိုးများ တည်ဆောက်ပေးနိုင်၍ စာသင်ကြားရာတွင်လုံခြုံမှုရှိလာမည်။

မူကြိုကျောင်းရှိလာပြီး ကလေးငယ်များအသိညက်ဖွံ့ဖြိုးတိုးတက်လာမည်။ ကလေးများကျောင်းအပ်နှံရာတွင် အဆင်ပြေလာပါမည်။ မိဘများလည်း ကလေးထိန်းသက်သာပြီး ဝင်ငွေရှာချိန် များလာပြီး စားဝတ်နေရေး အဆင်ပြေလာပါသည်။

ရေတွင်း၊ရေကန်များပေါများလာပြီး အမျိုးသမီးများ ဝင်ငွေရှာချိန် ရရှိလာပါသည်။

ယခင်ကထက်ပို၍ ဌာနဆိုင်ရာများနှင့် ချိတ်ဆက်၍ နည်းပညာအကူအညီများ ရရှိရန် ချိတ်ဆက်ဆောင်ရွက်တက်လာမည်။



၇။ ကော်မတီဝင်များရွေးချယ်ခြင်းနှင့်ကျေးရွာဖွံ့ဖြိုးရေးအစီအစဉ်ဆောင်ရွက်မှုမှတ်တမ်းခါတ်ပုံများ



အမျိုးသားအုပ်စု၏ မှတ်တမ်းခါတ်ပုံ



အမျိုးသမီးအုပ်စု၏ မှတ်တမ်းခါတ်ပုံ



လူငယ်အုပ်စု၏ မှတ်တမ်းခါတ်ပုံ



ထိခိုက်လွယ်အုပ်စုများ၏ မှတ်တမ်းခါတ်ပုံ



စေတနာ့ဝန်ထမ်းများ ရွေးချယ်ခြင်း မှတ်တမ်းခါတ်ပုံ



ကော်မတီရွေးချယ်ခြင်း မှတ်တမ်းခါတ်ပုံ



ဖွံ့ဖြိုးရေးအစီအစဉ်ရေးဆွဲခြင်း မှတ်တမ်းဓါတ်ပုံ



ကျေးရွာဖွံ့ဖြိုးရေးအစီအစဉ်ရေးဆွဲခြင်း



လုပ်ငန်းခွဲစတင်မလုပ်ဆောင်မီပုံ



တတိယနှစ် စီးမံကိန်းလုပ်ငန်းခွဲလုပ်ငန်းခွဲပြီးစီးနေပုံ



၈။ ကော်မတီဝင်များစာရင်း

စဉ်	အမည်	ကျား-မ	ရာထူး
၁	ဦးစန်းဝင်း	ကျား	ကျေးရွာစီမံကိန်းအထောက်အကူပြုကော်မတီ၊ ဥက္ကဋ္ဌ
၂	ဒေါ်ခင်အေးမြင့်	မ	ကျေးရွာစီမံကိန်းအထောက်အကူပြုကော်မတီ၊ ဥက္ကဋ္ဌ
၃	ဦးတင်ဇော်ဝင်း	ကျား	ဝယ်ယူရေးဆပ်ကော်မတီ၊ ဥက္ကဋ္ဌ
၄	ဒေါ်စန်းပု	မ	ဝယ်ယူရေးဆပ်ကော်မတီ၊ မှတ်တမ်းထိမ်း
၅	ဦးမောင်တုတ်	ကျား	ဝယ်ယူရေးဆပ်ကော်မတီ၊ အဖွဲ့ဝင်
၆	ဦးဖိုးလှ	ကျား	စောင့်ကြည့်ကြီးကြပ်ရေးဆပ်ကော်မတီ၊ ဥက္ကဋ္ဌ
၇	ဒေါ်ကြည်ဝင်း	မ	စောင့်ကြည့်ကြီးကြပ်ရေးဆပ်ကော်မတီ၊ အဖွဲ့ဝင်
၈	ဒေါ်အေးမြင့်	မ	စောင့်ကြည့်ကြီးကြပ်ရေးဆပ်ကော်မတီ၊ အဖွဲ့ဝင်
၉	ဒေါ်ကြည်တင်	မ	လုပ်ငန်းလည်ပတ်ရေး နှင့် ပြုပြင်ထိန်းသိမ်းရေး ဆက်ကော်မတီ၊ ဥက္ကဋ္ဌ
၁၀	ဒေါ်စန်းခင်	မ	လုပ်ငန်းလည်ပတ်ရေး နှင့် ပြုပြင်ထိန်းသိမ်းရေး ဆက်ကော်မတီ၊ အဖွဲ့ဝင်
၁၁	ဦးဖိုးစိ	ကျား	လုပ်ငန်းလည်ပတ်ရေး နှင့် ပြုပြင်ထိန်းသိမ်းရေး ဆက်ကော်မတီ၊ အဖွဲ့ဝင်
၁၂	ဦးကြည်လွင်	ကျား	အကြံပြုချက်ဖြေရင်းရေး
၁၃	ဒေါ်ခင်ဌေးမြင့်	မ	အကြံပြုချက်ဖြေရင်းရေး
၁၄	ဦးထွန်းဝယ်	ကျား	စေတနာ့ဝန်ထမ်း
၁၅	ဒေါ်စိန်ဌေး	မ	စေတနာ့ဝန်ထမ်း
၁၆	ဦးသန်းဌေး	ကျား	ကျေးရွာငွေစာရင်းကိုင်

စုစုပေါင်း။ (၁၆) ယောက် ကျား-၈ ယောက် +မ-၈ ယောက်

ကျေးရွာအုပ်စုစီမံကိန်းအထောက်အကူပြုကော်မတီ

ဦးစန်းဝင်း ကျေးရွာအုပ်စုစီမံကိန်းအထောက်အကူပြုကော်မတီ၊ ဥက္ကဋ္ဌ

ဒေါ်ခင်အေးမြင့် ကျေးရွာအုပ်စုစီမံကိန်းအထောက်အကူပြုကော်မတီ ၊ ဥက္ကဋ္ဌ

မှတ်တမ်းတင်သူ

အမည်။ ဦးကျော်ဇင်ထွန်း

ရာထူး။ လူထုစည်းရုံးရေးမှူး

ရက်စွဲ။ ၉ / ၂ / ၂၀၁၇



၉။ ပုံစံ ၈-၁။ ကျေးရွာအချက်အလက်

ပုံစံ - ၈ - ၁ ကျေးရွာအခြေခံအချက်အလက်များ (Form PC 1)

လမ်းညွှန်ချက်၊ ကျေးရွာတစ်ရွာသို့ ပထမဆုံးမိတ်ဆက်ခရီး သွားရောက်သောအခါ လူထုစည်းရုံးရေးမှူးသည် ကျေးရွာ ခေါင်းဆောင်များအား ကျေးရွာအချက်အလက်များကို မေတ္တာရပ်ခံ၍ တောင်းခံရသည်။ ဤအချက်အလက်များကို စီမံကိန်း မိတ်ဆက်အစည်းဝေးပတ်ိုင်မီတောင်းခံရမည်။ စီမံကိန်းမိတ်ဆက်အစည်းဝေးတွင် လူထုစည်းရုံးရေးမှူးသည် ဤအချက်အလက် များအား စစ်ဆေးပြီး မှန်ကန်အောင်ပြုလုပ်ရမည်။ ပြီးနောက်တွင် လူထုစည်းရုံးရေးမှူးမှ သတင်းအချက်အလက်ထံသို့ Tablets မှ တဆင့် ဖြည့်သွင်းရမည်။

ကျေးရွာခေါင်းဆောင် အမည် ဦးကျော်စွာ	ကျေးရွာခေါင်းဆောင်၏ ဖုန်းနံပါတ်	လူထုစည်းရုံးရေးမှူး၏ အမည် ဦးကျော်စွာ
ပြည်နယ်/51တိုင်းဒေသကြီး စစ်ကိုင်း	မြို့နယ် မင်္ဂလာဒုံ	ကျေးရွာအုပ်စု မကျိုးမတ်
		ကျေးရွာ မကျိုးပင်

က။ လူဦးရေ

လူမျိုးစု	အိမ်ထောင်စုအရေအတွက်	ကိုးကွယ်သည့်ဘာသာ	အိမ်ထောင်စုအရေအတွက်
လူမျိုးစု (၁) မြန်မာ	၉၀	ဘာသာ (၁) မြန်မာ	၉၀
လူမျိုးစု (၂) -----		ဘာသာ (၂) -----	
လူမျိုးစု (၃) -----		ဘာသာ (၃) -----	
လူမျိုးစုရော အခြား -----		ဘာသာရော -----	
	အရေအတွက်		
မသန်စွမ်းသူများ	၄		
သက်ကြီးရွယ်အိုများ (၆၅ နှစ် နှင့် အထက်)	၇		
စစ်ဘေးရှောင်			

လူဦးရေ	အမျိုးသား (အရေအတွက်)	အမျိုးသမီး (အရေအတွက်)
လူမျိုးစု (၁) မြန်မာ	၂၂၅	၂၅၄
လူမျိုးစု (၂) -----		
လူမျိုးစု (၃) -----		
အခြား		
အိမ်ထောင်စုဦးစီး	၉၉	၂၁

(ခ) အခြေခံအဆောက်အအုံ အသုံးအဆောင်များ

စာသင်ကျောင်း	အမှတ် ခြံစိုပါ	ကျန်းမာရေး	အမှတ် ခြံစိုပါ	ဘာသာရေး အဆောက် အအုံများ	အမှတ် ခြံစိုပါ
အထက်တန်းကျောင်း	<input type="checkbox"/>	ဆေးရုံ	<input type="checkbox"/>	ဓေတီ	<input checked="" type="checkbox"/>
အလယ်တန်းကျောင်း	<input checked="" type="checkbox"/>	ကျန်းမာရေးဌာန	<input type="checkbox"/>	ဘုန်းကြီးကျောင်း	<input checked="" type="checkbox"/>
မူလတန်းကျောင်း	<input checked="" type="checkbox"/>	ကျန်းမာရေးဌာနခွဲ	<input checked="" type="checkbox"/>	ဟိန္ဒူဘုရားကျောင်း	<input type="checkbox"/>
မူကြိုကျောင်း	<input checked="" type="checkbox"/>	ဆေးပေးခန်း	<input type="checkbox"/>	ခရစ်ယာန်ကျောင်း	<input type="checkbox"/>
အခြား	<input type="checkbox"/>	အခြား	<input type="checkbox"/>	ဗလီ	<input type="checkbox"/>
				အခြား	<input type="checkbox"/>
မှတ်ချက်		မှတ်ချက်		မှတ်ချက်	



၈) ကျွမ်းကျင်သူများမှတ်တမ်း (ကျေးရွာတွင်နေထိုင်သော သို့မဟုတ် တခြားရွာမှလာရောက်သော ကျွမ်းကျင်သူများ)

(၁) စာသင်ကျောင်း			(၂) ကျန်းမာရေး			(၃) လက်မှုပညာရှင်		
	ရွာတွင်နေထိုင်သူ	အခြားရွာမှလာသူ		ရွာတွင်နေထိုင်သူ	အခြားရွာမှလာသူ		ရွာတွင်နေထိုင်သူ	အခြားရွာမှလာသူ
မူလတန်းပြဆရာ/မ	<input checked="" type="checkbox"/>	<input type="checkbox"/>	ဆရာဝန်	<input type="checkbox"/>	<input type="checkbox"/>	လက်သမား	<input checked="" type="checkbox"/>	<input checked="" type="checkbox"/>
အထက်တန်းပြဆရာ/မ	<input type="checkbox"/>	<input type="checkbox"/>	လက်ထောက်ကျန်းမာရေးမှူး	<input type="checkbox"/>	<input type="checkbox"/>	ပန်းရံ	<input type="checkbox"/>	<input type="checkbox"/>
အလယ်တန်းပြဆရာ/မ	<input type="checkbox"/>	<input checked="" type="checkbox"/>	အမျိုးသမီးကျန်းမာရေးဆရာမ	<input type="checkbox"/>	<input type="checkbox"/>	လျှပ်စစ်ကျွမ်းကျင်၊ ဝါးသမား	<input type="checkbox"/>	<input type="checkbox"/>
မူကြိုဆရာ/မ	<input checked="" type="checkbox"/>	<input type="checkbox"/>	သားဖွားဆရာမ	<input type="checkbox"/>	<input checked="" type="checkbox"/>	ရေပိုက်သူယ်သူ	<input type="checkbox"/>	<input type="checkbox"/>
အခြား	<input type="checkbox"/>	<input type="checkbox"/>	ပြည်သူ့ကျန်းမာရေးလုပ်သား	<input type="checkbox"/>	<input type="checkbox"/>	စက်ပြင်ဆရာ	<input checked="" type="checkbox"/>	<input type="checkbox"/>
မှတ်ချက်				မှတ်ချက်				

(ဃ) ကျေးရွာသို့ ရောက်ရှိနိုင်သည့် လမ်းအခြေအနေ / ကျေးရွာတစ်ရွာသည် ၎င်း၏ ကျေးရွာအုပ်စုနှင့် ဆက်သွယ်ထားသော လမ်းအခြေအနေ (အောက်ပါတို့ကို ဝိုင်းပါ)

ကျောက်ကြမ်းလမ်း: _____ ကတ္တရာလမ်း: _____ ကွန်ကရစ်လမ်း: _____ မော်တော်ဆိုင်ကယ်လမ်း: _____
 ကျောက်စင်းလမ်း: မြေသားလမ်း: _____ လူသွားလမ်း: _____ အခြား: _____

(င) ကျေးရွာဖွံ့ဖြိုးမှုစီမံချက်

(၁) လူထုဝဟိုပြုစီမံကိန်းမစတင်မီ ဤကျေးရွာတွင် ကျေးရွာဖွံ့ဖြိုးမှု စီမံချက်ရှိခဲ့ပါသလား? ပိုင်းပါ
 ရှိပါသည်/မရှိပါ/မသိပါ
 (၂) ရှိခဲ့ပါလျှင် ဤစီမံချက်ကို မည်သည့် ခုနှစ်တွင် ပြင်ဆင်ခဲ့ပါသနည်း? နှစ်-----/မသိပါ
 (၃) ဤစီမံချက်ကို ဖြန့်နယ်မှုအတည်ပြုခဲ့ပါသလား? ပြုခဲ့ပါသည်/မပြုခဲ့ပါ /မသိပါ

(စ) ခရီးအကွာအဝေး

(၁) ဤကျေးရွာ၏ ဝဟိုမှ ၎င်းကျေးရွာအုပ်စု၏ ဝဟိုအထိ ခရီးမိုင်မည်မျှ ကွာဝေးသနည်း? မိုင်-----/မသိပါ
 (၂) ဤကျေးရွာမှ ၎င်းကျေးရွာအုပ်စု၏ ဝဟိုအထိ သွားလာရာတွင် ကြာမြင့်သည့် အချိန်။

ခြောက်သွေ့ ရာသီတွင် ကြာချိန် ----- ထော်လာဂျီ/မော်တော်ဆိုင်ကယ်/ခြေလျှင်/လား/မော်တော်ဘုတ်/
 အခြား: -----
 မိုးရာသီတွင် ကြာချိန် ----- ထော်လာဂျီ/မော်တော်ဆိုင်ကယ်/ခြေလျှင်/လား/မော်တော်ဘုတ်/
 အခြား: -----

(ဆ) ပတ်ဝန်းကျင်ဆိုင်ရာ သဘာဝဘေးအန္တရာယ်

ဤကျေးရွာတွင် ရေကြီးခြင်းကို သို့ သဘာဝဘေးအန္တရာယ်ကျရောက်ဖူးခြင်း ရှိပါသလား။
 မရှိပါ ရှိပါသည် ရှိလျှင် ဖော်ပြပါ -----

(ဇ) ကျေးရွာတွင် ဖွဲ့စည်းထားသော အဖွဲ့အစည်းများ

လူထုဝဟိုပြုစီမံကိန်းမတိုင်မီ ဤကျေးရွာတွင် ကျေးရွာဖွံ့ဖြိုးရေးအတွက် အစိုးရ (သို့) ရွာသားများကိုယ်တိုင် (သို့) စီမံကိန်းတစ်ခုခု ဖွဲ့စည်းထားသည့် အဖွဲ့အစည်းများ ရှိပါသလား။

(၁) -----
 (၂) -----



၅) အထွေထွေအုပ်ချုပ်ရေး ဦးစီးဌာန (GAD) မှ မှတ်တမ်းတင်ထားခြင်း
 ဤကျေးရွာသည် အထွေထွေအုပ်ချုပ်ရေး ဦးစီးဌာန (GAD) မှ မှတ်တမ်းတင်ထားမှု ရှိပါသလား။
 မရှိပါ ရှိပါသည်

ကျေးရွာခေါင်းဆောင်

အမည် ဒေါ်ကျော်စွာ

လက်မှတ် [Signature] နေ့စွဲ ၂၆.၁.၂၀၁၇

လူထုစည်းရုံးရေးမှူး

အမည် ဒေါ်ကျော်စွာ



၁၀။ ပုံစံ ၈-၂။ စီမံကိန်းစက်ဝန်းအချိန်ဇယား

ပုံစံ - ၈ - ၂ - စီမံကိန်းစက်ဝန်းအချိန်ဇယား (PC 2)

လမ်းညွှန်ချက်၊ သက်ဆိုင်ရာလူထုစည်းရုံးရေးမှု/လက်ထောက်နည်းပညာမျိုးအမျိုးမျိုး၊ စီမံကိန်းစက်ဝန်းအဆင့်တစ်ခုစီပြီးစီးတိုင်း ကျေးရွာအုပ်စုအတွက် ဤပုံစံကို ဖြည့်သွင်းရမည်။	စက်ဝန်းအားအမှတ်ဖြစ်ပါ <input type="checkbox"/> စက်ဝန်း(၁) <input type="checkbox"/> စက်ဝန်း(၂) <input checked="" type="checkbox"/> စက်ဝန်း(၃)		အစည်းအဝေးတွင်တက်ရောက်သူအရေအတွက်			
	စက်ဝန်းအမှတ်(၄)	စက်ဝန်း(၅)	အချိုးသား အရေအတွက်	အချိုးသမီး အရေအတွက်	အိမ်ထောင်စု အရေအတွက်	လူမျိုးစုတက်ရောက်သူ အရေအတွက် နှင့် လူမျိုးစုအမည်
<p>၁။ ကျေးရွာစီမံကိန်း မိတ်ဆက်အစည်းအဝေး</p> <p>၂။ ကျေးရွာဖွံ့ဖြိုးရေး စီမံချက်ရေးဆွဲခြင်း အစည်းအဝေး</p> <p>၃။ ကျေးရွာအုပ်စု လုပ်ငန်းဆုံးဖြတ်ချက်ချသည့် အစည်းအဝေး</p> <p>၄။ မြို့နယ်အဆင့် စီမံကိန်းရေးဆွဲရေး နှင့် အကောင်အထည်ဖော်ရေးကော်မတီ၏ စီမံကိန်း သုံးသပ်မှု အစည်းအဝေး</p> <p>၅။ မြို့နယ် စီမံကိန်းရေးဆွဲရေး နှင့် အကောင်အထည်ဖော်ရေး ကော်မတီ၏ဆုံးဖြတ်မှုကို ရွာသို့ အသိပေး အကြောင်းကြားသည့် အစည်းအဝေး</p> <p>၆။ စီမံကိန်းလုပ်ငန်းခွဲစီမံချက်ရေးဆွဲခြင်း အစည်းအဝေး</p> <p>၆.၀။ စီမံကိန်းလုပ်ငန်း အကောင်အထည်ဖော်ရေးအစီအစဉ် ရေးဆွဲခြင်း</p>	စက်ဝန်းအမှတ်(၄)	စက်ဝန်း(၅)	ကျေးရွာအုပ်စု	ကျေးရွာ	ကျေးရွာ	မကျေးရွာ
	စက်ဝန်း(၆)	စက်ဝန်း(၇)	စက်ဝန်း(၈)	စက်ဝန်း(၉)	စက်ဝန်း(၁၀)	စက်ဝန်း(၁၁)
	စက်ဝန်း(၁၂)	စက်ဝန်း(၁၃)	စက်ဝန်း(၁၄)	စက်ဝန်း(၁၅)	စက်ဝန်း(၁၆)	စက်ဝန်း(၁၇)
	စက်ဝန်း(၁၈)	စက်ဝန်း(၁၉)	စက်ဝန်း(၂၀)	စက်ဝန်း(၂၁)	စက်ဝန်း(၂၂)	စက်ဝန်း(၂၃)
	စက်ဝန်း(၂၄)	စက်ဝန်း(၂၅)	စက်ဝန်း(၂၆)	စက်ဝန်း(၂၇)	စက်ဝန်း(၂၈)	စက်ဝန်း(၂၉)
	စက်ဝန်း(၃၀)	စက်ဝန်း(၃၁)	စက်ဝန်း(၃၂)	စက်ဝန်း(၃၃)	စက်ဝန်း(၃၄)	စက်ဝန်း(၃၅)
	စက်ဝန်း(၃၆)	စက်ဝန်း(၃၇)	စက်ဝန်း(၃၈)	စက်ဝန်း(၃၉)	စက်ဝန်း(၄၀)	စက်ဝန်း(၄၁)
	စက်ဝန်း(၄၂)	စက်ဝန်း(၄၃)	စက်ဝန်း(၄၄)	စက်ဝန်း(၄၅)	စက်ဝန်း(၄၆)	စက်ဝန်း(၄၇)
	စက်ဝန်း(၄၈)	စက်ဝန်း(၄၉)	စက်ဝန်း(၅၀)	စက်ဝန်း(၅၁)	စက်ဝန်း(၅၂)	စက်ဝန်း(၅၃)
	စက်ဝန်း(၅၄)	စက်ဝန်း(၅၅)	စက်ဝန်း(၅၆)	စက်ဝန်း(၅၇)	စက်ဝန်း(၅၈)	စက်ဝန်း(၅၉)
	စက်ဝန်း(၆၀)	စက်ဝန်း(၆၁)	စက်ဝန်း(၆၂)	စက်ဝန်း(၆၃)	စက်ဝန်း(၆၄)	စက်ဝန်း(၆၅)
	စက်ဝန်း(၆၆)	စက်ဝန်း(၆၇)	စက်ဝန်း(၆၈)	စက်ဝန်း(၆၉)	စက်ဝန်း(၇၀)	စက်ဝန်း(၇၁)
	စက်ဝန်း(၇၂)	စက်ဝန်း(၇၃)	စက်ဝန်း(၇၄)	စက်ဝန်း(၇၅)	စက်ဝန်း(၇၆)	စက်ဝန်း(၇၇)
	စက်ဝန်း(၇၈)	စက်ဝန်း(၇၉)	စက်ဝန်း(၈၀)	စက်ဝန်း(၈၁)	စက်ဝန်း(၈၂)	စက်ဝန်း(၈၃)
	စက်ဝန်း(၈၄)	စက်ဝန်း(၈၅)	စက်ဝန်း(၈၆)	စက်ဝန်း(၈၇)	စက်ဝန်း(၈၈)	စက်ဝန်း(၈၉)
	စက်ဝန်း(၉၀)	စက်ဝန်း(၉၁)	စက်ဝန်း(၉၂)	စက်ဝန်း(၉၃)	စက်ဝန်း(၉၄)	စက်ဝန်း(၉၅)
	စက်ဝန်း(၉၆)	စက်ဝန်း(၉၇)	စက်ဝန်း(၉၈)	စက်ဝန်း(၉၉)	စက်ဝန်း(၁၀၀)	စက်ဝန်း(၁၀၁)



၆.၂ ယယ်လူရေးအစီအစဉ် ရေးဆွဲခြင်း	၁.၄.၂၀၁၇	၁.၄.၂၀၁၇	၀၄	၂၂	၇၄	၂၈၈
၆.၃၊ ၁၁လူရေးကုန်ကျမှု လျာထားအစီအစဉ် ရေးဆွဲခြင်း	"	"	"	"	"	"
၆.၄၊ ပြင်/ထိန်းအစီအစဉ် ရေးဆွဲခြင်း						
၇၊ စီမံကိန်းလုပ်ငန်းခွဲ တိုးတက်မှု စောင့်ကြည့်အစည်းအဝေး						
၇.၁၊ အစည်းအဝေး ပထမအကြိမ်						
၇.၂၊ အစည်းအဝေး ဒုတိယအကြိမ်						
၇.၃၊ အစည်းအဝေး တတိယအကြိမ်						
၈၊ စီမံကိန်းလုပ်ငန်းခွဲ အပြီးသတ်စစ်ဆေးခြင်း အစည်းအဝေး	၁၅.၅.၂၀၁၇	၁၅.၅.၂၀၁၇	၃၂	၃၉	၅၁	၂၈၈
၉၊ လူထုစစ်ဆေးခွဲအစည်းအဝေး	၁၅.၅.၂၀၁၇	၁၅.၅.၂၀၁၇	၃၂	၃၉	၅၁	၂၈၈



၁၁။ ပုံစံ ၈-၃။ ကျေးရွာဖွံ့ဖြိုးရေး ဦးစားပေးအစီအစဉ်

ပုံစံ - ၈ - ၃ ကျေးရွာဖွံ့ဖြိုးရေး ဦးစားပေးအစီအစဉ် (Form PC 3)

လယ်ယာနှင့်မြေ အဆင့်(၃) ကျေးရွာဖွံ့ဖြိုးရေးအစဉ်အစား ဦးစားပေးအစီအစဉ် အောက်အကျဉ်း
ကော်မတီသည် လူထုစည်းရုံးရေးမှူးအကူအညီဖြင့် ဤပုံစံကိုပြည့်စုံအောင် ဖြည့်သွင်းရမည်။

လူထုစည်းရုံးရေးမှူး/ဝန်ထမ်း အမည် ဦးကျော်စင်စွာန်

နေ့စွဲ ၂၇. ၂. ၂၀၁၇ စက်ဝန်းအား အမှတ်ခြစ်ပါ (✓) စက်ဝန်း(၁)
 စက်ဝန်း(၂) စက်ဝန်း(၃) စက်ဝန်း(၄)

ပြည်နယ်/တိုင်း စစ်ကြောင်း ဗြိနယ်ပင်လယ်ကျေးရွာအုပ်စု မကျော်ပင် ကျေးရွာ ၂၈ကျေး-ပင်
က၊ အဝက်အစဲအတားအဆီးများအားထွေးနှေးခြင်း - ယခုလက်ရှိအခြေအနေတွင် ဤကျေးရွာဖွံ့ဖြိုးတိုးတက်ရေးအတွက်
အဓိက အဝက်အစဲအတားအဆီးများသည် မည်သည်များဖြစ်ပါသနည်း။ (အမျိုးသား/သမီး အနည်းဆုံးအဝက်အစဲ ၅ ခုစီဖော်ပြပါ)

အမျိုးသား အဖွဲ့မှ တင်ပြသောအဝက်အစဲအတားအဆီးများ	အမျိုးသမီး အဖွဲ့မှ တင်ပြသောအဝက်အစဲအတားအဆီးများ
၀ ရေဖျက်ရေအွေ့	၀ ကျောက်ကျောက်ချို
၂ စားစား	၂ ရေဖျက်ရေအွေ့
၃ စားစား	၃ စားစား
၄ ကျောက်ကျောက်ချို	၄ ကျောက်ကျောက်ချို
၅ ကျောက်ကျောက်ချို	၅ စားစား

ခ။ မျှော်မှန်းခြင်း - နောင်လာမည့် (၅) နှစ် အတွင်း ကျေးရွာဖွံ့ဖြိုးရေး မျှော်မှန်းလျာထားချက်များအား တင်ပြပါ။

အမျိုးသားအဖွဲ့မှ တင်ပြသောမျှော်မှန်းချက်များ	အမျိုးသမီးအဖွဲ့မှ တင်ပြသောမျှော်မှန်းချက်များ
၀ ရေဖျက်ရေအွေ့	၀ ကျောက်ကျောက်ချို
၂ စားစား	၂ ရေဖျက်ရေအွေ့
၃ စားစား	၃ စားစား
၄ ကျောက်ကျောက်ချို	၄ ကျောက်ကျောက်ချို
၅ ကျောက်ကျောက်ချို	၅ စားစား

င။ လူထုဝင်ကုန်၏ လာမည့် (၄) နှစ်အတွက် အကျုံးပင်သော ဦးစားပေး ဖွံ့ဖြိုးတိုးတက်မှု လုပ်ငန်း အစီအစဉ်များအားဖော်ပြပါ။

အဆင့်	ကျေးရွာအတွက် ဦးစားပေး ဖွံ့ဖြိုးတိုးတက်မှု လုပ်ငန်းစဉ်များ	အဆိုပြုသူ (အမျိုးသားများ/ အမျိုးသမီးများ/ အမျိုးသား+ အမျိုးသမီး)	ခန့်မှန်းကုန်ကျ စရိတ်	အကျိုးခံစားခွင့်ရှိသူ ခန့်မှန်းခြေ အရေအတွက်
၀	ရေဖျက်ရေအွေ့	ကျောက် + မ	၁၀၅၀၀၀၀၀	
၂	စားစား	"	၁၀၀၀၀၀၀၀	
၃	စားစား	"	"	
၄	ကျောက်ကျောက်ချို	"	၁၂၅၀၀၀၀၀၀	
၅	ကျောက်ကျောက်ချို	"	၅၀၀၀၀၀၀	

ပ။ လူထုဝင်ကုန်၏ လာမည့် (၄) နှစ်အတွက် အကျုံးပင်သော ဦးစားပေး ဖွံ့ဖြိုးတိုးတက်မှု လုပ်ငန်း အစီအစဉ်များအားဖော်ပြပါ။

အဆင့်	ကျေးရွာအတွက် ဦးစားပေး ဖွံ့ဖြိုး	အဆိုပြုသူ (အမျိုးသားများ/ အမျိုးသမီးများ)	အခန်းကဏ္ဍ
-------	---------------------------------	---	-----------



	တိုးတက်မှု လုပ်ငန်းစဉ်များ	အမျိုးသမီးများ/အမျိုးသား+ အမျိုးသမီး)	
၀	စိုက်ပျိုးရေးပထမဇာနည်	ကျား + ၂၄	
၂	မွေးမြူရေးပထမဇာနည်	"	
၃	ဂက်ချည်ပထမဇာနည်	"	
၄	လက်ဖျံပညာပေးဇာနည်	"	
၅	စက်ဝိုင်းပထမဇာနည်	"	

ခေါင်းဆောင်၊ ကျေးရွာစီမံကိန်းအထောက်အကူပြုကော်မတီမှ အတည်ပြုသည်။

အမည် ဦးစိုးလင်း လက်မှတ် [Signature] နေ့စွဲ ၂၀၂၂.၀၅.၂၅



၁၂။ ပုံစံ ၀-၄ ကျေးရွာဖွံ့ဖြိုးရေးစီမံကိန်းလုပ်ငန်းခွဲရွေးချယ်ခြင်းပုံစံ

လူထုဝင်ပြ မိမိကိန်း စီမံကိန်းလက်ခွဲ

ပုံစံ - ၀ - ၄ ကျေးရွာအုပ်စုစီမံကိန်းလုပ်ငန်းခွဲရွေးချယ်ခြင်းပုံစံ (Form PC 4)

လက်ခွဲရွေးချယ်ရေး ဝန်ကြီးဌာနမှ ဝန်ထမ်းများသည် ကျေးရွာအုပ်စုမှ CF/TF ဝန်ထမ်း အစုအဝေးများကို အစုအဝေးအဖြစ် ဝင်ရောက်ရန် အားပြုပေးရမည်။ ဤအစုအဝေး ဖြစ်ပေါ်စေရန်အတွက် အစုအဝေးအဖွဲ့ဝင်များသည် အစုအဝေးအဖွဲ့ဝင်အဖြစ် ဝင်ရောက်ရမည်။ CF မှ ကျေးရွာအုပ်စုရွေးချယ်ရေးစီမံကိန်းလုပ်ငန်းခွဲရွေးချယ်ခြင်းပုံစံ (Form PC 4) မှ အစုအဝေးအဖွဲ့ဝင်များကို ရွေးချယ်ရမည်။

ကျေးရွာအုပ်စု/လက်ခွဲအမည်: မိုးတန်း

ရက်စွဲ: 11.12.2016

ရွေးချယ်ရန်/ရက်စွဲ: ၀၆.၁၂.၁၆ | ပြန်လည် စစ်ဆေးရန် ရက်စွဲ: ၁၅.၁၂.၁၆

ကျေးရွာအမည်	ဆောင်ရွက်မည့် လုပ်ငန်းများ	အစုအဝေးအဖွဲ့ဝင် အရေအတွက်	ရွေးချယ်ရေး အစုအဝေးအဖွဲ့ဝင် အရေအတွက်	အဆိုပြုထားသည့် အစုအဝေးအဖွဲ့ဝင် အရေအတွက်		ရွေးချယ်ရေး အစုအဝေးအဖွဲ့ဝင် အရေအတွက်		စုစုပေါင်း
				အစုအဝေးအဖွဲ့ဝင် အရေအတွက်	ရွေးချယ်ရေး အစုအဝေးအဖွဲ့ဝင် အရေအတွက်	ရွေးချယ်ရေး အစုအဝေးအဖွဲ့ဝင် အရေအတွက်	ရွေးချယ်ရေး အစုအဝေးအဖွဲ့ဝင် အရေအတွက်	
ကျေးရွာအမည်				<input type="checkbox"/> ကျေးရွာအုပ်စု	<input type="checkbox"/> ကျေးရွာအုပ်စု	<input type="checkbox"/> ကျေးရွာအုပ်စု	<input type="checkbox"/> ကျေးရွာအုပ်စု	
ကျေးရွာအမည်	ကျေးရွာအုပ်စု	၂၀၀	၂၀၀	<input checked="" type="checkbox"/> ကျေးရွာအုပ်စု	<input type="checkbox"/> ကျေးရွာအုပ်စု	<input type="checkbox"/> ကျေးရွာအုပ်စု	<input type="checkbox"/> ကျေးရွာအုပ်စု	၂၀၀
ကျေးရွာအမည်	ကျေးရွာအုပ်စု	၂၀၀	၂၀၀	<input type="checkbox"/> ကျေးရွာအုပ်စု	<input checked="" type="checkbox"/> ကျေးရွာအုပ်စု	<input type="checkbox"/> ကျေးရွာအုပ်စု	<input type="checkbox"/> ကျေးရွာအုပ်စု	၂၀၀
ကျေးရွာအမည်				<input type="checkbox"/> ကျေးရွာအုပ်စု	<input type="checkbox"/> ကျေးရွာအုပ်စု	<input type="checkbox"/> ကျေးရွာအုပ်စု	<input type="checkbox"/> ကျေးရွာအုပ်စု	
ကျေးရွာအမည်				<input type="checkbox"/> ကျေးရွာအုပ်စု	<input type="checkbox"/> ကျေးရွာအုပ်စု	<input type="checkbox"/> ကျေးရွာအုပ်စု	<input type="checkbox"/> ကျေးရွာအုပ်စု	
ကျေးရွာအမည်				<input type="checkbox"/> ကျေးရွာအုပ်စု	<input type="checkbox"/> ကျေးရွာအုပ်စု	<input type="checkbox"/> ကျေးရွာအုပ်စု	<input type="checkbox"/> ကျေးရွာအုပ်စု	
ကျေးရွာအမည်				<input type="checkbox"/> ကျေးရွာအုပ်စု	<input type="checkbox"/> ကျေးရွာအုပ်စု	<input type="checkbox"/> ကျေးရွာအုပ်စု	<input type="checkbox"/> ကျေးရွာအုပ်စု	
ကျေးရွာအမည်				<input type="checkbox"/> ကျေးရွာအုပ်စု	<input type="checkbox"/> ကျေးရွာအုပ်စု	<input type="checkbox"/> ကျေးရွာအုပ်စု	<input type="checkbox"/> ကျေးရွာအုပ်စု	
ကျေးရွာအမည်				<input type="checkbox"/> ကျေးရွာအုပ်စု	<input type="checkbox"/> ကျေးရွာအုပ်စု	<input type="checkbox"/> ကျေးရွာအုပ်စု	<input type="checkbox"/> ကျေးရွာအုပ်စု	

ကျေးရွာအုပ်စု/ဆောင်ရွက်မည့် ဥက္ကဋ္ဌ အမည်: ကျေးရွာအုပ်စု



၁၃။ အစည်းအဝေး မှတ်တမ်းများ



လူထုဗဟိုပြုစီမံကိန်း
စစ်ကိုင်းဒေသကြီး၊ ပင်လည်ဘူးမြို့နယ်
ကျေးရွာအစည်းအဝေးမှတ်တမ်း

ကျေးရွာ မကျီးမင်

ကျေးရွာအုပ်စု မကျီးမင်

အစည်းအဝေးပြုလုပ်သည့်နေရာ သူရဲကော်ဇွဲ၊ ကျောင်း၊ မကျီးမင်ကျေးရွာ

အစည်းအဝေးပြုလုပ်သည့်နေ့ရက် ၂၀၂၁ ခု၊ ဇူလိုင်လ ၂၅ ရက်

အစည်းအဝေးပြုလုပ်သည့် အကြောင်းအရာ ၁။ စီမံကိန်း၊ ၂။ စီမံကိန်း၊ ၃။ စီမံကိန်း၊ ၄။ စီမံကိန်း

..... ၁။ စီမံကိန်း၊ ၂။ စီမံကိန်း၊ ၃။ စီမံကိန်း၊ ၄။ စီမံကိန်း

အစည်းအဝေးတက်ရောက်သူဦးရေ။ ။ ကျား (၃၉) ဦး၊ မ (၄၄) ဦး = (၈၃) ဦး
ရည်ညွှန်းချက်။ ဆွေးနွေးချက်၊ ဆုံးဖြတ်ချက်၊ သဘောတူညီချက်၊ မှတ်တမ်းတင်သူ ပါဝင်ရမည်။

ဆွေးနွေးချက်
~ x ~

ယခု နှစ် စီမံကိန်း၊ ကိစ္စ၊ ရေပိုင်း၊ ခွဲ များ ကျ
ကျေးရွာ ရေပိုင်း ဖြစ်သည်။ ဝိုင်းရမ်း၊ များပေါင်း ဤ စေ့စပ်
ကနဦး ချုပ်ဆိုချက် နှင့် ကျယ်ကျယ်ကျယ် အကျဉ်းချုပ်
များကျယ်ဝေး ချာ ဖော်ဆောင် ဝိုင်းရမ်း၊ များပေါင်း
ချုပ်ဆို ချုပ်ဆို ဝါ ၇၅ ကျယ်ကျယ် ကျယ်ကျယ်
ကျေးရွာ ဦးကျော်စိန် ဖြစ် ချုပ်ဆို ဝိုင်းရမ်း၊
ပါသနည်း



ဆုံးဖြတ်ချက်

ရေထိုက် ရေသွယ်၊ စာအား နှစ် စာပင်ကျောင်း

ဆုံးဖြတ်ချက် ရှိ အခက်အခဲဖြစ်နေသဖြင့် အများစုပူးပေါင်း
ဆုံးဖြတ်ချက် ပေးနေရသောကြောင့် ဝင်ရောက် နည်းစနစ်
ရပါ သည်။ ဆုံးဖြတ်ချက် ရေထိုက် ရေသွယ်ကို လုပ်ဆောင်
ကြရန် အများစုပူးပေါင်း ဆုံးဖြတ်ချက် ပေးပြီး ရေထိုက် ရေသွယ်
လုပ်ဆောင် ခဲ့ကြောင်း ရှင်းပြပါ သည်။

သဘောတူညီချက်

- ၁) ရေထိုက် ရေသွယ် လုပ်ဆောင် ခဲ့ကြောင်း လုပ်ဆောင်ရန် ကျေးဇူးပြု ဆောင်ရွက်
ပေးသော စာပင် ပါ သည်။
- ၂) စာပင်မှ လုပ်ဆောင်မှု ပေးပို့ပြီး ပါ ဝင် ပါမည် ဟု သဘောတူ
ဆုံးဖြတ်ခဲ့ကြပါ သည်။

ဆုံးဖြတ်
ဦးဆောင်
စောင့်ရှောက်



၁၄။ ကျေးရွာဖွံ့ဖြိုးရေးစီမံချက်အရည်အသွေးထိန်းချုပ်မှု (Checklist for VDP)

မောက်ဆက်တွဲ(၄)ခြားနားသောအပိုင်းများအတွက် ဦးစားပေး၍ ဦးစားပေးလုပ်ငန်းနှင့် အနှစ်ချုပ်

မှတ်စုသည် VPSC တွင်ထားရှိရပါမည်။ အခြားဌာနများနှင့် ညှိနှိုင်းရန်အတွက် မိတ္ထီနား TPIC သို့ ဦးစီးရုံးပါမည်။ MIS data အစုစုပေါင်း သွင်းရန်မလိုအပ်ပါ။

အဆင့်	လုပ်ငန်း	မည်သူ့ဦးစားပေးလေ့	ကျေးရွာမှတာဝန်ခံသူ (သို့) အုပ်စု	ပြင်ပမှပံ့ပိုးမှု ထောက်ပံ့ မလဲ
အခြေခံအဆောက်အအုံ	၁ ရေပိုက်ရေပွတ်	✓ ကျေး ✓ ဝ	ကျေးရွာစီမံကိန်း/စီမံကိန်း	
	၂ ရေကြေးရေ	✓ ကျေး ✓ ဝ		
	၃ လမ်းဆေး	✓ ကျေး ✓ ဝ		
	၄ ကျောင်းဆေး: ချိုးစေ့	✓ ကျေး ✓ ဝ		
	၅ ကျောင်း: ဝန်: ဇာ	✓ ကျေး ✓ ဝ		
အသက်မွေးဝမ်းကျောင်း/ ဝန်ထမ်းချိမ်းခြမ်းမှု	၁ စိုက်ပျိုးရေး: သင်တန်း	✓ ကျေး ✓ ဝ		
	၂ မွေးမြူရေး: သင်တန်း	✓ ကျေး ✓ ဝ		
	၃ စက်ချုပ် သင်တန်း	✓ ကျေး ✓ ဝ		
	၄ ကျေးရွာမှ သင်တန်း	✓ ကျေး ✓ ဝ		
	၅ စက်ခြင်းသင်တန်း	✓ ကျေး ✓ ဝ		
ကျေးရွာအုပ်စု အဟာရ	၁ ကျောင်းအဟာရချက်ပြုတ်	✓ ကျေး ✓ ဝ		
	၂ ခုနှစ်: သင်တန်း	□ ကျေး □ ဝ		
	၃	□ ကျေး □ ဝ		
	၄	□ ကျေး □ ဝ		
	၅	□ ကျေး □ ဝ		
ပညာရေး	၁ ကျောင်း: စာစား: ကွင်း	✓ ကျေး ✓ ဝ		
	၂ ကျောင်း: ရေကန် အစား	✓ ကျေး ✓ ဝ		
	၃ ကျောင်း: ပရိုဂရမ်	✓ ကျေး ✓ ဝ		
	၄ ကျောင်း: အစားအစာ	✓ ကျေး ✓ ဝ		
	၅	□ ကျေး □ ဝ		
အခြား	၁ ရွာအဖွဲ့: ဝမ်းပြု ဝင်	✓ ကျေး ✓ ဝ		
	၂ ရွာအဖွဲ့: ဆက်လက်	✓ ကျေး ✓ ဝ		
	၃ ရွာအဖွဲ့: ကျောင်း: လမ်းဆေး	✓ ကျေး ✓ ဝ		
	၄ ရွာအဖွဲ့: ကျောင်း: လမ်းဆေး	✓ ကျေး ✓ ဝ		
	၅	□ ကျေး □ ဝ		