

ပြည်ထောင်စုသမ္မတ မြန်မာနိုင်ငံတော် အစိုးရ
စိုက်ပျိုးရေး၊ မွေးမြူရေးနှင့်ဆည်မြောင်းဝန်ကြီးဌာန
ကျေးလက်ဒေသဖွံ့ဖြိုးတိုးတက်ရေး ဦးစီးဌာန
ပင်လည်ဘူးမြို့နယ်



လူထုပတ်ဝန်းကျင်ပြုစီမံကိန်း
National Community Driven Development Project
(NCDDP)



ကျေးရွာဖွံ့ဖြိုးရေးအစီအစဉ်
Village Development Plan (VDP)
မကျီးကုန်းကျေးရွာ၊ ပင်းမောင်ကျေးရွာအုပ်စု



မာတိကာ

၁။ ပင်လည်ဘူးမြို့နယ် မြေပုံ 2

၂။ ပင်းမောင်ကျေးရွာအုပ်စုမြေပုံ 3

၃။ ကျေးရွာအုပ်စုတွင်ပါဝင်သော ကျေးရွာစာရင်းများ 4

၄။ ကျေးရွာအခြေခံအချက်အလက်များ 4

၆။ ကျေးရွာဖွံ့ဖြိုးရေးအစီအစဉ်အတွက်အသုံးပြုခဲ့သော PRA tools များနှင့်တစ်ခုခြင်းစီအတွက် သုံးသပ်ချက်များ 8

၇။ ကျေးရွာကော်မတီဖွဲ့စည်းခြင်းနှင့်ဖွံ့ဖြိုးရေးစီမံချက်ရေးဆွဲခြင်း မှတ်တမ်းခါတ်ပုံများ 28

ကော်မတီဖွဲ့စည်းခြင်းမှတ်တမ်းခါတ်ပုံ 28

၈။ ကော်မတီစာရင်း 31

၉။ ပုံစံ(၁) ကျေးရွာအခြေခံချက်လက်များ 33

၁၀။ ပုံစံ ၈ ၂စီမံကိန်းစက်ဝန်းအချိန်ဇယား 36

၁၁။ ပုံစံ ၈ ၃ ကျေးရွာဖွံ့ဖြိုးရေးဦးစားပေးအစီအစဉ် 37

၁၂။ ပုံစံ ၈ ၄ ကျေးရွာဖွံ့ဖြိုးရေး စီမံကိန်းလုပ်ငန်းခွဲ ရွေးချယ်ခြင်းပုံစံ 40

၁၃။ အစည်းဝေးမှတ်တမ်းများ 41

၁၄။ ကဏ္ဍအလိုက် ဦးစားပေးဖွံ့ဖြိုးရေးလုပ်ငန်းစဉ်များ 45



၁။ ပင်လည်ဘူးမြို့နယ် မြေပုံ

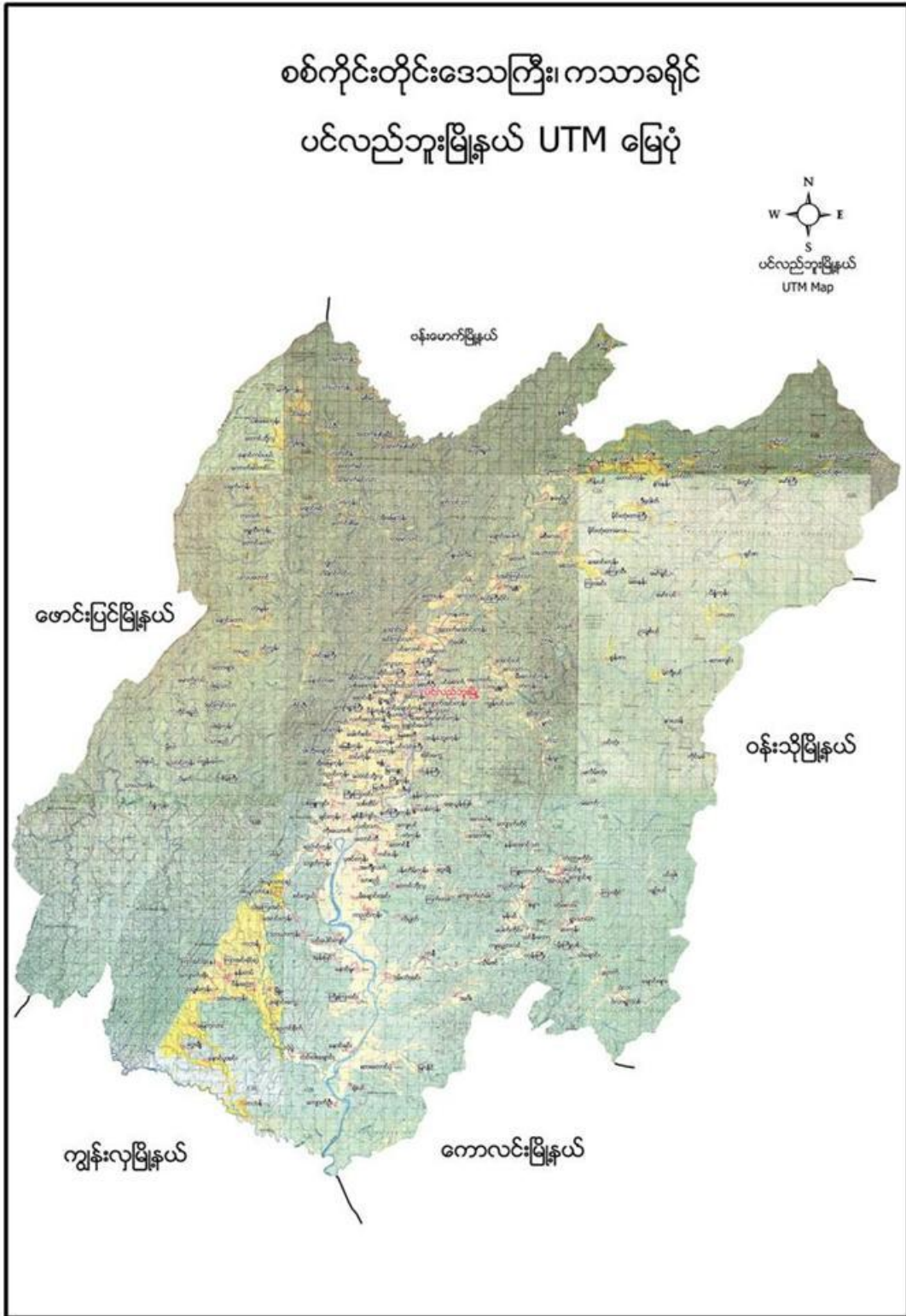



၂။ ပင်းမောင်ကျေးရွာအုပ်စုမြေပုံ

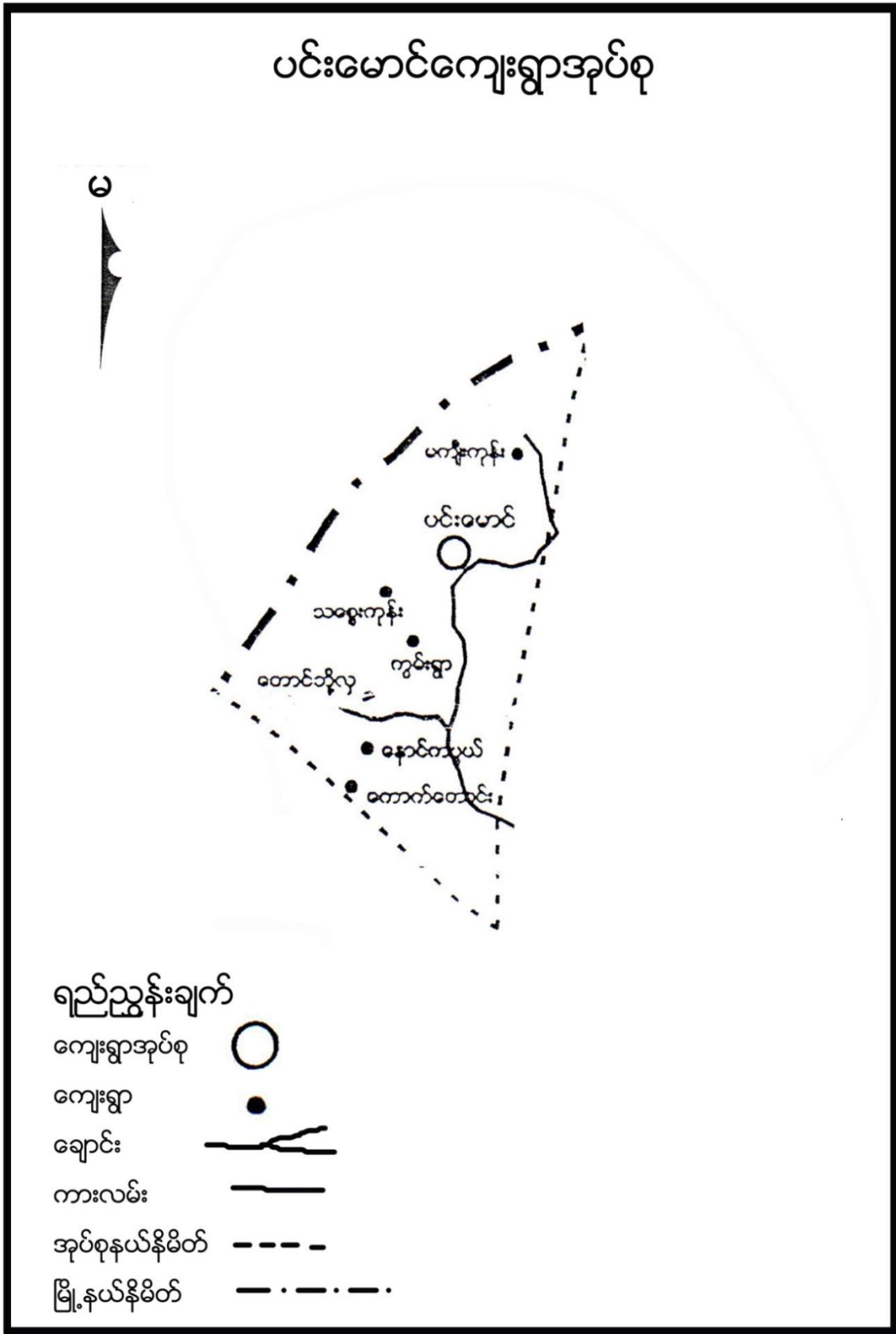



၃။ ကျေးရွာအုပ်စုတွင်ပါဝင်သော ကျေးရွာစာရင်းများ

ပင်းမောင်၊ မကျီးကုန်း၊ သစ္စေးကုန်း၊ ကွမ်းရွာ တောင်ဘို့လှ ၊ နောင်ကပ္ပာယံ၊ ကောက်တောင်းကျေးရွာ တို့ပါဝင်သည်။

၄။ ကျေးရွာအခြေခံအချက်အလက်များ

၁။ ကျေးရွာသမိုင်းအကျဉ်း

မကျီးကုန်း ကျေးရွာသည် ထမံမောက်လက်ဒေသရှိ ပင်းမောင်အုပ်စုတွင် ပါဝင်ပြီး ပင်လည်ဘူးမြို့နှင့် ၃၆ မိုင် ကွားဝေးပြီး အစပိုင်းတွင် ၇ အိမ်ဖြင့် ရွာစတည်ခဲ့ပြီး ရွာရှည်ရွာဟု ခေါ်ပါသည်။ ရွာစတည်ပြီး မကျီပင်ရှိသည် ကိုအကြောင်းပြု၍ မကျီးကုန်းဟု ခေါ်တွင်စေခဲ့ပါသည်။ အိမ်ထောင်စု ၁၀၃အိမ် ကျား(၁၈၄)ဦး၊မ(၂၉၁)ဦး ပေါင်း(၅၇၅)ဦးရှိခဲ့ပါသည်။

ကျေးရွာတွင် မြန်မာလူမျိုးများ နေထိုင်ကြပြီ ဗုဒ္ဓဘာသာကို ကိုးကွယ်နေကြပါ သည်။ယခင်က ဆက်သွယ်ရေး အလွန်ခက်ခဲသော်လည်း ယခုအခါ ကျေးလက်ဒေသဖွံ့ဖြိုး တိုးတက်ရေး ဦးစီး ဌာနမှ မြေသာလမ်းဖောက်လုပ်ပေးသည့်အတွက် မိုးရာသီမှ လွဲ၍ ဆက်သွယ်ရေးမှာ အဆင်ပြေပါစေ။ ပညာရေးတွင်လည်း အမက မူလွန်ကျောင်း ဖွင့်လှစ်ထားပါသည်။ ရွာသူ/သားများမှာ ကျေးရွာဖွံ့ဖြိုးတိုးတက် ရေးအတွက် တက်ညီလက်ညီ ပူးပေါင်းဆောင်ရွက် နေကြပါသည်။

၂။ လူနည်းစုလူမျိုးစုအိမ်ထောင်စု

အမျိုးအစား	အိမ်ထောင်စု	ကျား	မ	စုစုပေါင်း
မရှိ	-	-	-	-

၃။ ကျေးရွာတွင်းရှိ စုစုပေါင်းအိမ်ထောင်စု

အမျိုးအစား	အိမ်ထောင်စု	ကျား	မ	စုစုပေါင်း
ဗမာ	၁၀၃	၂၈၄	၂၉၁	၅၇၅

၄။ ထိခိုက်လွယ်အုပ်စု

ထိခိုက်လွယ်အုပ်စု	အိမ်ထောင်စု	ကျား	မ	စုစုပေါင်း
သက်ကြီး	၂၆	၆	၂၂	၂၈
မြေယာမဲ့	၂၄	၁၉	-	၁၉
မသန်စွမ်း	၂	-	၂	၂



၅။ အဓိကစီးပွားရေးလုပ်ငန်းများ

စိုက်ပျိုးရေး	မွေးမြူရေး	အသေးစားစီးပွားရေး	အခြား
စပါး	ကျွဲ	အသေးစားဆိုင်	လက်သမား
မြေပဲ	နွား		
နှမ်း	ဝက်	ကုန်သည်	ပန်းရံ
	ကြက်		

၆။ ကျေးရွာအတွင်းအဓိက ပိုင်ဆိုင်မှုများ

ကျေးရွာပိုင်ဆိုင်မှုများ	စိုက်ပျိုးမြေ	စားကျက်မြေ	သစ်တောမြေ	သဲ/ကျောက်ရရှိမှု	ရေတွင်း/ရေကန်	စက်ရေတွင်း
အရေအတွက်	၇၅ဧက	၁၂၀ဧက	-ဧက	ရှိ	၃/	-
ကျေးရွာပိုင်ဆိုင်မှုများ	ကား	ထော်လာဂျီ	မြေတူးစက်	လမ်းကြိုတ်စက်	အသေးစားဆည်	ဈေးဆိုင်
အရေအတွက်	-	-	-	-	-	၁

၇။ ကျေးရွာအတွင်းအခြားပိုင်ဆိုင်မှုများ

ကျေးရွာပိုင်ဆိုင်မှုများ	ရေတင်စက်	ထွန်	ထယ်	ကျွဲ	နွား
အရေအတွက်	၃	၄၀	၄၀	၁၂၃	၈၆
ကျေးရွာပိုင်ဆိုင်မှုများ	ဝက်	ဆိုင်ကယ်	ကျွမ်းကျင်လုပ်သား	လုပ်သား	
အရေအတွက်	၆၈	၂၉	-	၂၂	

၈။ အခြားကျေးရွာရှိအသုံးပြုနိုင်သော အရင်းအမြစ်/အချက်အလက်များ

အရင်းအမြစ်	ဆေးခန်း	အ.လ.က/အ.ထ.က	ဈေး	ကျွမ်းကျင်လုပ်သား	လုပ်သား	မြေတူးစက်	လမ်းကြိုတ်စက်
အရေအတွက်	၁	၁၊၁	-	၅	၃၀	-	-



၅။ လူထုပူးပေါင်းပါဝင်သော လူမှုဆန်းစစ်ခြင်း နှင့် အကဲဖြတ်ခြင်း လုပ်ငန်းစဉ် (PSA/PRA) အကျဉ်းချုပ်

စဉ်	အကြောင်းအရာ	ရက်စွဲ	ဦးတည်အုပ်စု	တက်ရောက်သူ			အဓိက ဆွေးနွေးချက်များ
				ကျား	မ	ပေါင်း	
၁	လူမှုစီးပွားအဆင့် သတ်မှတ်ခြင်း (Wealth Ranking)	၁၀-၂၀-၂၀၁၆	ချမ်းသာ၊ အလယ်အလတ်၊ နွမ်းပါး၊ အလွန်နွမ်းပါးအုပ်စုများ	၂၅	၅၀	၇၅	ကျေးရွာလူမှုစီးပွားအုပ်စုများခွဲခြားသတ်မှတ်နိုင်ရေးအတွက် အခြေခံစံနှုန်းများ သတ်မှတ်ခြင်း၊ ကျေးရွာသားများနှင့် အများသဘောတူ ခွဲခြားသတ်မှတ်ခြင်း
၂	ရာသီခွင်ပြပြက္ခဒိန် (Seasonal Calendar)	၁၀-၂၀-၂၀၁၆	ကော်မတီဝင်၊ အမျိုးသမီး၊ အမျိုးသားများ	၂၅	၅၀	၇၅	ရာသီဥတု၊ စိုက်ပျိုးသီးနှံများ၊ လယ်ယာလုပ်ငန်းများ၊ နေ့စားလုပ်ငန်းများ၊ မွေးမြူရေးလုပ်ငန်းများ၊ ဝမ်းစာဖူလုံမှု နှင့် ပွဲတော်များ
၃	ကျေးရွာလူမှုရေးပြ သယံဇာတပြမြေပုံ (Social Map/ Resource Map)	၁၀-၂၀-၂၀၁၆	ရပ်မိရပ်ဖ၊ ကော်မတီဝင်များ	၂၅	၅၀	၇၅	အိမ်အမျိုးအစားများ၊ အခြေခံအဆောက်အဦများ၊ လမ်းပန်းဆက်သွယ်ရေးအခြေအနေ လယ်ယာမြေများ၊ မြစ်ချောင်းများ၊ ရေတွင်း၊ ရေကန်များ၊ သစ်တောများ
၄	အခက်အခဲလုပ်ငန်းများ ဖော်ထုတ်ခြင်း	၂၀-၁၀-၂၀၁၆	အမျိုးသားအုပ်စု၊ အမျိုးသမီးအုပ်စု၊ လူငယ်အုပ်စု၊ ရပ်မိရပ်ဖအုပ်စု	၃၇	၄၃	၈၀	ဆွေးနွေးထားသော အခြေခံ အဆောက်အဦများနှင့် အသက်မွေးဝမ်းကျောင်း လုပ်ငန်းများ၊ ကျန်းမာရေး၊ ပညာရေး



၅	ကျေးရွာ၏ (၅)နှစ်စာ ဦးစားပေးအစီအစဉ်ပြ ဇယား(Metric Ranking)	၂၀-၁၀-၂၀၁၇	အမျိုးသားအုပ်စု၊ အမျိုးသမီးအုပ်စု၊ လူငယ်အုပ်စု၊ ရပ်မိရပ်ဖအုပ်စု	၃၇	၄၃	၈၀	အကျိုးပြုဦးရေ၊ အကျိုးခံစားခွင့် နှင့် အဓိက လိုအပ်ချက်များပေါ် မူတည်၍ ဆုံးဖြတ်သည်။
၆	အဖွဲ့အစည်းချိတ်ဆက်ပုံ (Venn Diagram)	၉-၁၂-၁၆	ကျေးရွာအုပ်ချုပ်ရေးအဖွဲ့၊ ကျေးရွာ စီ/ထောက်အဖွဲ့	၂၅	၅၀	၇၅	ကျေးရွာတွင်းရှိ အဖွဲ့အစည်းများနှင့် မည်သို့သောလုပ်ငန်းများအတွက် မည်သည့်အဖွဲ့များချိတ်ဆက်လုပ်ကိုင်မှု
၇	ပင့်ကူအိမ်ကွန်ယက် (Spider Web)	၉-၁၂-၁၆	အမျိုးသားများ နှင့် အမျိုးသမီးများ	၂၅	၅၀	၇၅	အမျိုးသားများ နှင့် အမျိုးသမီးများ တန်းတူအခွင့်အရေး ရရှိမှု နှင့် မရရှိသည့် အကြောင်းအရင်းများ
၈	ပြဿနာ၊ အခွင့်အရေး၊ လက်ရှိအခြေအနေ နှင့် ပြောင်းလဲမှုညွှန်းကိန်း	၉-၁၂-၁၆	ကျေးရွာစီ/ထောက်အဖွဲ့၊ ကျေးရွာလူထု	၂၅	၅၀	၇၅	ပြဿနာ၊အခွင့်အရေး၊လက်ရှိ အခြေအနေ ကိုသိရှိရန် နှင့် ပြောင်းလဲနိုင်သည်ပုံစံများ
၉	ကျေးရွာအိပ်မက်ပုံ မြေပုံ (Dream Map)	၉-၁၂-၁၆	ကျေးရွာစီ/ထောက်အဖွဲ့၊ ကျေးရွာလူထု	၂၅	၅၀	၇၅	နောင်တစ်ချိန်တွင် ကျေးရွာတွင် ဖြစ်စေချင်သော/မြင်စေချင်သော အရာများ ထည့်သွင်းရေးဆွဲခြင်း



၆။ ကျေးရွာဖွံ့ဖြိုးရေးအစီအစဉ်အတွက်အသုံးပြုခဲ့သော PRA tools များနှင့်တစ်ခုခြင်းစီအတွက် သုံးသပ်ချက်များ

၁။ ကျေးရွာ၏လူမှုစီးပွားအဆင့်သတ်မှတ်ခြင်း (Wealth Ranking)

အဆင့်	အခြေခံစံနှုန်းများ/ ညွှန်းကိန်းများ	အိမ်ထောင်စု	ရာခိုင်နှုန်း
ချမ်းသာ	အိမ်အခြေအနေ- ခြေတံရှည်၊ သွပ်မိုး၊ သက်ကယ်မိုး၊ ပျဉ်ထောင်၊ ပျဉ်ကာ မြေယာပိုင်ဆိုင်မှု- ၁၀ ဧကအထက် ကျွဲ၊ နွား- ၈ ကောင်အထက် အခြားပိုင်ဆိုင်မှု- မြွေစက်၊ ထွန်းစက်၊ ရေစုပ်စက်၊ TV၊ ဆိုလာ၊ တယ်လီဖုန်း၊ စပါးကြိုက်စက်၊ ဆိုင်ကယ်၊ ကား	၁၉	၁၉%
အလယ်အလတ်	အိမ်အခြေအနေ- ပျဉ်ခင်း၊ ဝါးထရံကာ၊ သက်ကယ်မိုး၊ ခြေတံရှည် မြေယာပိုင်ဆိုင်မှု- ၅ ဧက နှင့် ၁၀ ဧကအကြား ကျွဲ၊ နွား- ၂ ကောင်နှင့် ၅ ကောင်ကြား အခြားပိုင်ဆိုင်မှု- လှည်း၊ ဆိုင်ကယ်အဟောင်း၊ TVအသေး၊ ဆိုလာအသေး	၆၃	၆၁%
နွမ်းပါး	အိမ်အခြေအနေ- ဝါးကြမ်းခင်း၊ ဝါးထရံကာ၊ သက်ကယ်မိုး၊ ချေတံရှည်အိမ် မြေယာပိုင်ဆိုင်မှု- မရှိ ကျွဲ၊ နွား- မရှိ အခြားပိုင်ဆိုင်မှု- မရှိ	၂၁	၂၀%
	စုစုပေါင်း	၁၀၃	၁၀၀%



ဆွေးနွေးချက်

ရာသီဥတုအခြေအနေမှာ တခူး၊ ကဆုန်၊ ပြာသို၊ တပို့တွဲ၊ တပေါင်း စသည့် လများတွင် သာယာပြီး ကျန်သည့်လများတွင် မိုးရွာကြောင်း၊ တခါတရံလေပြင်းများလည်း တိုက်ခတ်ကြောင်း ဆွေးနွေးခဲ့ပါသည်။ စိုက်ပျိုးသီးနှံများကို မိုးတွင်းကာလများတွင် အများဆုံးစိုက်ပျိုးကြသည်။ အဓိကစိုက်ပျိုးသီးနှံများမှာ စပါး၊ ပဲ၊ နှမ်း၊ နေကြာ၊ ဟင်းသီးဟင်းရွက်များကို စိုက်ပျိုးကြသည်။ ကွဲ၊ နွား၊ ကြက်၊ ဝက်များကို ဆယ်နှစ်ရာသီ ပတ်လုံး တစ်ပိုင်တစ်နိုင် မွေးမြူကြသည်။ နေ့စားလုပ်ငန်းကို လယ်ယာလုပ်ငန်းခွင်ချိန်တွင်သာ လုပ်ရလေ့ရှိကြောင်း ဆွေးနွေးကြသည်။

သဘာဝဘေးအန္တရာယ်ကို မိုးဦးကာလများတွင် အနည်းငယ် ကြုံတွေ့ရလေ့ရှိသည်။ လုပ်ငန်းခွင်ချိန်တွင် လုပ်သားရှားပါးမှုနှင့် ကြုံတွေ့ရပြီး ကျန်သည့်အချိန်များတွင် လုပ်သား ပေါများပါသည်။ ဝမ်းစာဖူလုံမှုတွင် စပါးပေါ်ချိန်တွင် ဝမ်းစာဖူလုံမှုရှိပြီး စိုက်ပျိုးသည့်အချိန်တွင် ဝမ်းစာလုံခြင်း မရှိပါ။ ရာသီပွဲတော်များကို လစဉ်လတိုင်း ကျင်းပခြင်းမရှိဘဲ တန်ခူး၊ ကဆုန်၊ ဝါဆို၊ တော်သလင်း၊ သီတင်းကျွတ်၊ တပို့တွဲနှင့် တပေါင်းလများတွင် ပြုလုပ်လေ့ရှိကြောင်း ဆွေးနွေးခဲ့ကြပါ သည်။

သုံးသပ်ချက်

စီမံကိန်းလုပ်ငန်းခွဲများ အကောင်အထည် ဖော်ဆောင်ရွက်ရာတွင် ပွင့်လင်းရာသီ ရောက်မှ သာ ဆောင်ရွက်သင့်သည်။ အဘယ်ကြောင့်ဆိုသော် မကျိုးကုန်းကျေးရွာ လူထုအားလုံး လယ်ယာလုပ်ငန်းကို အဓိကထား လုပ်ကိုင်ကြသည့်အတွက် မိုးတွင်းကာလ၊ ဆောင်းတွင်းကာလ များတွင် လယ်ယာလုပ်ငန်းခွင်နှင့် တိုက်ဆိုင်သောကြောင့် အလုပ်သမားရှားပါးခြင်း ကျေးရွာဖွံ့ဖြိုး တိုးတက်ရေး အတွက် အချိန်မပေးနိုင်ခြင်း စသည့် အခက်အခဲများနှင့် ကြုံတွေ့ရသည့်အတွက် အောင်မြင်သင့်သလောက် မအောင်မြင်နိုင်ပါ။ ထို့ကြောင့် ရာသီဥတုသာယာပြီး ကျေးရွာလူထုအားလုံး ပါဝင်လုပ်ဆောင်နိုင်သည့် ပွင့်လင်းရာသီတွင် လုပ်ငန်းခွဲများ လုပ်ဆောင်သင့်ပါကြောင်း သုံးသပ်မိပါ သည်။



ဆွေးနွေးချက်

မကျီးကုန်းကျေးရွာတွင် အိမ်ခြေ(၁၀၃)အိမ်ရှိပြီး စီးပွားအဆင့်(၃)ဆင့် ရှိကြောင်း ဆွေးနွေး ခဲ့ကြသည်။ ၎င်းအဆင့်များမှာ (၁) ချမ်းသာ၊ (၂) အလယ်အလတ်၊ (၃) နွမ်းပါးတို့ဖြစ်ပြီး လူတန်းစား(၃)မျိုးလုံးကျေးရွာတွင်ပျံ့နှံ့၍နေထိုင်ကြကြောင်းဆွေးနွေးခဲ့ကြသည်။

သုံးသပ်ချက်

စီးပွားရေးအဆင့် (၃) မျိုးရှိပြီး ကျေးရွာများတွင် စုစည်းစွာ နေထိုင်ကြပါသည်။ မကျီးကုန်းကျေးရွာသည် ရွာတွင်းရှိလမ်းများ၊ ရွာချင်းဆက်လမ်းများမှာ မြေသားလမ်းများ ဖြစ်သောကြောင့် လမ်းပန်းဆက်သွယ်ရေး ခက်ခဲပါသည်။ ကလေးမွေးဖွားခြင်းအတွက် အရပ်လက်သည် ရှိပါသည်။ အဓိကဆေးကုသမှုခံယူခြင်းကို ပေကုန်းကျေးရွာရှိ ကျေးလက်ဆေးပေးခန်းသို့ သွားရောက်၍ ဆေးကုသမှု ခံယူရပါသည်။

မိုးတွင်းကာလတွင် ပမ်းရောဂါ၊ ငှက်ဖျားရောဂါများ ဖြစ်တက်သည်။ သောက်သုံးရေ- ကျေးရွာတွင် ရေတွင်းဝိုင်းရှိပါသော်လည်း ပိုက်တွင်း အနည်းငယ်သာ သဖြင့် သောက်သုံးရေဖူလုံမှု မရှိပါ။ ရွာ၏တောင်ပိုင်းတွင် ဘုန်းကြီးကျောင်း၊ ဓမ္မာရုံ၊ ရှိပါသည်။ ရွာ၏မြောက်ဘက်တွင် စာသင်ကျောင်း ရှိပါသည်။



ဆွေးနွေးချက်

ပတ်ဝန်းကျင်ရှိ သဘာဝအရင်းအမြစ်များနှင့် ပတ်သက်၍ သစ်တောများမှ ထင်းခုတ် သုံးစွဲမှုရှိပြီး ကျေးရွာအနီးတွင် ချောင်းရှိသောကြောင့် သဲရေများလုံလောက်စွာ ရရှိမှုကြောင်းကို ဆွေးနွေးခဲ့ကြပါသည်။ စီးပွားရေးမှာ ယာကွက်၊ကိုင်ကွက်များတွင် ဟင်းသီး၊ဟင်းရွက်များ စိုက်ပျိုး ကြပြီး ဝမ်းစာအနေဖြင့် စပါး၊နှမ်း၊နေကြာတို့ကို အဓိကစိုက်ပျိုးကြသည်။ ကျွဲ၊နွား၊ကြက်၊ဝက်တို့ကို တစ်ပိုင်တစ်နိုင် မွေးမြူကြပါသည်။ လမ်းပန်းဆက်သွယ်ရေး ခက်ခဲမှုစိုက်ပျိုးရေးနည်းပညာ အားနည်း သောကြောင့် စီးပွားရေး၊ပညာရေးများ နိမ့်ကျမှုများကြုံတွေ့ခဲ့ရပါသည်။

သုံးသပ်ချက်

မကျီးကုန်းကျေးရွာ ပတ်ဝန်းကျင်တွင် သစ်တောများ အနည်းငယ်ရှိပါသည်။ ချောင်းများမှ စိုက်ပျိုးရေးသမားများကို လုံလောက်စွာ ရရှိနိုင်ပါသည်။ ကျွဲ၊နွားများကို တစ်ပိုင်တစ်နိုင် မွေးမြူပြီး လယ်ယာစိုက်ပျိုးရေးအနေဖြင့် စပါး၊နှမ်း၊နေကြာတို့ကို လုပ်ကိုင်စိုက်ပျိုးကြပါသည်။ လမ်းပန်းဆက်သွယ်ရေး ခက်ခဲမှုကြောင့် ကျန်းမာရေး၊ လူမှုရေး၊ စီးပွားရေး၊ ပညာရေး အားနည်း ကြောင်းတွေ့ရှိရပါသည်။



ဆွေးနွေးချက်

အမျိုးသမီး၊အမျိုးသားအုပ်စုများမှ ကျေးရွာ အခက်အခဲများကိုဦးစွာဆွေးနွေးခြင်း၊ မျှော်မှန်းချက်ကိုဆွေးနွေးခြင်း၊အခက်အခဲများကို ဖြေရှင်းနိုင်ရေးအတွက် ဆောင်ရွက်ရမည့် လုပ်ငန်းများ ကိုဆွေးနွေးခဲ့ကြပါသည်။

သုံးသပ်ချက်

ဆွေးနွေးရရှိလာသော ကျေးရွာဖွံ့ဖြိုးရေး လုပ်ငန်းများ အား သက်ဆိုင်ရာ အဖွဲ့အစည်းများနှင့်ချိတ်ဆက်ဆောင်ရွက်သွားရန်လိုအပ်ကြောင်း၊ ကျေးရွာခွဲခေါင်းဆောင်များ၊ အုပ်စု အုပ်ချုပ်ရေးမှူးများမှတစ်ဆင့် မြို့နယ် စီမံခန့်ခွဲမှု ကော်မတီ သို့ဆက်လက်တင်ပြရန် လိုအပ်ကြောင်းသုံးသပ်ရပါသည်။



၅။ ဦးစားပေးအစီအစဉ်ဥပဒေ (Matrix Ranking)

ဦးစားပေးအစီအစဉ်ဥပဒေ..... တေးရွေးချယ်ရာ..... ဦးစားပေးလုပ်ငန်းခွင်ဥပဒေ

ဦးစားပေးအစီအစဉ်ဥပဒေ	၀	၁	၂	၃	၄	၅	၆	၇	၈	၉	အဆင့်	မှတ်ချက်
၀ ဦးစားပေးဥပဒေ	၀	၁	၂	၃	၄	၅	၆	၇	၈	၉	၁	၁၀၀
၁ အားလုံးပေးပို့ခြင်း (ပြည်ထောင်စုအဖွဲ့ဝင်)	၁	၀	၂	၃	၄	၅	၆	၇	၈	၉	၂	အားလုံးပေးပို့ခြင်း
၂ ဒီဂရီပေးပို့ခြင်း	၁	၁	၂	၃	၄	၅	၆	၇	၈	၉	၃	
၃ ဝန်ထမ်းပေးပို့ခြင်း	၁	၁	၂	၃	၄	၅	၆	၇	၈	၉	၄	
၄ ဝန်ထမ်းပေးပို့ခြင်း	၁	၁	၂	၃	၄	၅	၆	၇	၈	၉	၅	
၅ ဝန်ထမ်းပေးပို့ခြင်း	၁	၁	၂	၃	၄	၅	၆	၇	၈	၉	၆	
၆ ဝန်ထမ်းပေးပို့ခြင်း	၁	၁	၂	၃	၄	၅	၆	၇	၈	၉	၇	
၇ ဝန်ထမ်းပေးပို့ခြင်း	၁	၁	၂	၃	၄	၅	၆	၇	၈	၉	၈	
၈ ဝန်ထမ်းပေးပို့ခြင်း	၁	၁	၂	၃	၄	၅	၆	၇	၈	၉	၉	
၉ ဝန်ထမ်းပေးပို့ခြင်း	၁	၁	၂	၃	၄	၅	၆	၇	၈	၉	၁၀	



ဆွေးနွေးချက်

ဆွေးနွေးရရှိသော ကျေးရွာဖွံ့ဖြိုးရေးလုပ်ငန်းများကို ဦးစားပေးအဆင့် ရွေးချယ် သတ်မှတ် ရန်အတွက် လုပ်ငန်းတစ်ခုနှင့်တစ်ခု နှိုင်းယှဉ် အမှတ်ပေးသည့်စနစ်ကို အသုံးပြု ခဲ့ကြပါသည်။

သုံးသပ်ချက်

ဦးစားပေးအဆင့်အလိုက် လူထုဗဟိုပြုစီမံကိန်းမှ ပံ့ပိုးငွေဖြင့်ဆောင်ရွက်ပြီးသော လုပ်ငန်း များ ရှိသကဲ့သို့ အခြားအဖွဲ့အစည်းများနှင့် ချိတ်ဆက်ဆောင်ရွက် ဆောင်ရွက်ရမည့် လုပ်ငန်းများ လည်းရှိပါသည်။ ကိုယ်ထူကိုယ်ထဆောင်ရွက် နိုင်ရေးအတွက်လည်း ကျေးရွာလူထု အစည်းအဝေးပွဲများ တွင် ချပြဆွေးနွေးသွားရန်လိုအပ်မည်ဖြစ်ပါသည်။



၆။ အဖွဲ့အစည်းချိတ်ဆက်ပုံ





ဆွေးနွေးချက်

ကျေးရွာလူထုနှင့် အဖွဲ့အစည်းများ ချိတ်ဆက်ဆောင်ရွက်နေသည့် အနေအထားမှာ အုပ်ချုပ်ရေးအဖွဲ့၊ ကျောင်းကော်မတီအဖွဲ့၊ အမျိုးသမီး/ အမျိုးသား အဖွဲ့၊ ဂေါပကအဖွဲ့၊ ကျေးရွာစီ/ထောက်ကော်မတီ အဖွဲ့၊ ရပ်မိရပ်ဖ၊မူးယစ်ဆေးဝါးအဖွဲ့၊ သမချေးငွေ အဖွဲ့အစည်း များနှင့် ချိတ်ဆက်ဆောင်ရွက်ကြ ပါသည်။

တုံးဖလားကျေးရွာတွင် မြို့နယ်အထွေထွေ အုပ်ချုပ်ရေးဦးစီးဌာန၊ မွေးမြူရေးဌာန၊ စိုက်ပျိုးရေးဌာန၊ လဝက၊ မြို့နယ်ရဲတပ်ဖွဲ့၊ ပညာရေးဌာန၊ လူထုဗဟိုပြုစီမံကိန်း၊ သမချေးငွေ၊ စိုက်ဘဏ် စသည်ဌာနများနှင့် ချိတ်ဆက်ဆောင်ရွက်ခဲ့ပါသည်။ အသက်မွေးဝမ်းကျောင်း လုပ်ငန်း အတွက် အရင်းအနှီးရရှိရန် မြို့နယ် သမဝါယမအသင်း၊ ချေးငွေပံ့ပိုးသည့်ဌာန၊ အဖွဲ့အစည်း များနှင့် ချိတ်ဆက်ဆောင်ရွက်နိုင်ပြီး စိုက်ပျိုးရေးထုတ်ကုန် တိုးချဲ့ဆောင်ရွက်သင့်ပါသည်။

သုံးသပ်ချက်

မကျီးကုန်းကျေးရွာတွင်းရှိ အဖွဲ့အစည်းများမှာ ချိတ်ဆက်မှု အားကောင်းကြောင်း တွေ့ရပါသည်။ ပြင်ပအဖွဲ့အစည်းများနှင့် ပတ်သက်၍ မြေစာရင်းဌာန၊ သစ်တောဌာန၊ မီးသတ်တပ်ဖွဲ့၊ မြို့နယ်အုပ်ချုပ်ရေး၊ လူထုဗဟိုပြုစီမံကိန်း၊ ကျေးလက်ဒေသ ဖွံ့ဖြိုးတိုးတက်ရေးဦးစီးဌာန၊ စိုက်ဘဏ် တို့ နှင့်မှာ ချိတ်ဆက်မှုအားကောင်းပြီး ပညာရေး၊ ကျန်းမာရေးဌာနတို့နှင့်မှာ ချိတ်ဆက်မှု အနည်းငယ် အားနည်းသေးကြောင်း တွေ့ရပါသည်။ မြို့နယ်ပညာဌာနနှင့် ချိတ်ဆက်မှု အားကောင်း လာပါက ကျေးရွာရှိကလေးများ၏ ပညာရေး ကောင်းလာမွန်လာမည် ဖြစ်ကြောင်းတွေ့ရပါသည်။



ဆွေးနွေးချက်

မကျီးကုန်းကျေးရွာအတွင်းတွင် ကျားမရေးရာ ခွဲခြမ်းစိတ်ဖြာခြင်းနှင့် ပတ်သက်၍ အမျိုးသားများသစ်၊ ဝါးလှည်းလယ်၊ ကျွဲနွားများကိုအသုံးပြုမှုရှိပြီး အမျိုးသမီးများမှာ တောထွက် ပစ္စည်း၊ အိမ်မွေးတိရစ္ဆာန်ရွှေကို အသုံးပြုမှုရှိကြောင်း ဆွေးနွေးခဲ့ကြပါသည်။ စပါး၊ပဲ၊နှမ်း၊သဲ၊ ကျောက်များကို ကျားမနှစ်မျိုးစလုံးက အသုံးပြုကြကြောင်းကို ဆွေးနွေးခဲ့ကြပါသည်။ ထိန်းချုပ်မှုပိုင်း တွင် အမျိုးသားများမှ သစ်၊ဝါး၊ကျွဲနွား၊ ကျောက်၊သဲများကို ထိန်းချုပ်နိုင်သော်လည်း အမျိုးသမီးများမှာ ရွှေ၊ရေတို့ကို ထိန်းချုပ်နိုင်မှုရှိကြောင်း ဆွေးနွေးခဲ့ကြပါသည်။ လှည်းလယ်၊ အိမ်မွေးတိရစ္ဆာန်၊ ဆန်၊စပါးတို့ကို အမျိုးသား၊ သမီးနှစ်ဦးစလုံးက ထိန်းချုပ်ခဲ့ကြောင်းကို ဆွေးနွေးခဲ့ကြပါသည်။

သုံးသပ်ချက်

မကျီးကုန်းကျေးရွာ အတွင်းတွင် ကျားမရေးရာနှင့်ပတ်သက်ပြီး အမျိုးသားများက ကျွဲနွားများကို အသုံးပြုမှုရှိပြီး အမျိုးသမီးများက ရွှေကိုသာ အသုံးပြုမှုရှိကြောင်း တွေ့ရပါသည်။ စပါး၊ပဲ၊နှမ်း၊ငွေကြေး၊ သစ်တောထွက်ပစ္စည်းနှင့် အိမ်မွေးတိရစ္ဆာန်တို့ကို ကျားမနှစ်ဦးစလုံးက သုံးစွဲမှုရှိကြောင်း တွေ့ရပါသည်။ အမျိုးသားများက သဲကိုထိန်းချုပ်မှုရှိပြီး အမျိုးသမီးများအနေဖြင့် ထိန်းချုပ်မှုမရှိကြောင်း တွေ့ရပါသည်။ ကျားမနှစ်မျိုးစလုံးမှာ ရွှေ၊ပါး၊ပဲ၊နှမ်း၊ကျွဲနွား၊ငွေကြေး၊ အိမ်မွေးတိရစ္ဆာန်တို့ကို ထိန်းချုပ်မှုရှိကြောင်း တွေ့ရပါသည်။



ဆွေးနွေးချက်

အမျိုးသား၊ အမျိုးသမီးတန်းတူ အခွင့်ရေးရရှိမှုနှင့် ပတ်သက်၍ ခေါင်းစဉ်(၈)ခုဖြင့် ဆွေးနွေးခဲ့ကြပါသည်။ ယနေ့ခေတ် နေထိုင်မှုစနစ်တွင် ခေါင်းဆောင်မှု၊ အလုပ်အကိုင်အခွင့်အလမ်း၊ ပစ္စည်းဥစ္စာပိုင်ဆိုင်မှု၊ အရင်းအမြစ် လက်လှမ်းမှီမှု၊ ဝင်ငွေရရှိမှုနှင့် ပညာတတ်မြောက်မှုစသည့် နေရာများတွင် အမျိုးသားများမှ သာလွန်မှုရှိပြီး အမျိုးသမီးများအား နေရာပေးရန်၊ အိမ်မှုကိစ္စဆောင်ရွက်မှုတွင် အမျိုးသားဘက်မှ အမျိုးသမီးများအား ဝိုင်းကူလုပ်ကူပေးကြရန် ဆွေးနွေးခဲ့ကြပါသည်။

သုံးသပ်ချက်

မကျိုးကုန်းကျေးရွာအနေဖြင့် ခေါင်းဆောင်မှု၊ ပူပေါင်းပါဝင်မှုများတွင် အမျိုးသား၊ အမျိုးသမီး ဆွေးနွေးတိုင်ပင်၍ တန်းတူဆုံးဖြတ်ဆောင်ရွက်ကြောင်း တွေ့ရသည်။ ပညာတတ်မြောက်မှု၊ ဝင်ငွေရရှိမှု၊ အလုပ်အကိုင် အခွင့်အလမ်း၊ အရင်းအမြစ်လက်လှမ်းနေမှုများတွင် အမျိုးသားများမှာ အနည်းငယ်သာလွန်၍ အိမ်မှုကိစ္စတွင် အမျိုးသမီးများမှ အစစအရာရာ ဆောင်ရွက်ရကြောင်းကို တွေ့ရပါသည်။ သို့သော် ဤကျေးရွာသည် ကျား၊မရေးရာကွဲပြားမှု အနည်းငယ်သာရှိကြောင်း တွေ့ရှိရပါသည်။



ဆွေးနွေးချက်

မကျီးကုန်းကျေးရွာရှိ ကလေးများအခန်း မလုံလောက်စွာ ပညာသင်ကြားနိုင်ရန် စာသင်ကျောင်း၊ မူကြိုကျောင်းဆောင်များ ဆောက်လုပ်နိုင်ပြီး လမ်းခရီးအဆင်ပြေ၍ စီးပွားရေးများ အဆင်ပြေလာစေရန် လမ်းတံတားများ ဆောက်လုပ်လုပ်နိုင်ခြင်း၊ ဗဟုသုတဖွံ့ဖြိုးတိုးတက်လာစေရန် စာကြည့်တိုက်များ ဆောက်လုပ်ခြင်း ၊သောက်သုံးရေ လုံလောက်မှုရှိစေရန် စက်ရေတွင်း ရေကန်များတည်ဆောက်ခြင်း၊ အုပ်စုတွင်းလမ်းများ ကောင်းမွန်ပြီး လျှပ်စစ်မီးများလင်းခြင်းဖြင့် ကျေးရွာဖွံ့ဖြိုးရေး မျှော်မှန်းချက်များကို ဆွေးနွေးခဲ့ကြပါသည်။ စပါး၊ပဲ၊နှမ်းကို လုပ်ကိုင်ကြသော်လည်း နည်းပညာမရှိမှုတို့ကြောင့် သီးနှံထွက်နှုန်းကျဆင်းကြောင်းကို ဆွေးနွေးခဲ့ကြပါသည်။ စိုက်ပျိုးရေး နည်းပညာ၊ မွေးမြူရေးနည်းပညာ၊ ဆိုင်ကယ်ပြင်သင်တန်း၊ လက်မှုပညာများ တတ်မြောက်ပါက လူမှုစီးပွား၊ ကျန်းမာရေးများ အဆင်ပြေပြီး ဖွံ့ဖြိုးတိုးတက်သော ကျေးရွာဖြစ်လာတော့မည် ဆိုသည်အကြောင်းကို ဆွေးနွေးခဲ့ကြပါသည်။

သုံးသပ်ချက်

ကျေးရွာသို့စီမံကိန်းများ ဝင်ရောက်မှုကြောင့် စာသင်ကျောင်း၊ မူကြိုကျောင်း၊ စာကြည့်တိုက်၊လမ်း ။တံတား၊ ရေတွင်းရေကန်များ ဆောက်လုပ်နိုင်မည်ဆိုပါက အသိပညာဖွံ့ဖြိုး တိုးတက်လာမည် ဖြစ်ကြောင်းတွေ့ရပါသည်။ စိုက်ပျိုးရေးနည်းပညာ၊ မွေးမြူရေး နည်းပညာများရရှိပါက သီးနှံအထွက်နှုန်းတိုးပြီး စီးပွားရေး အဆင်ပြေလာမည် ဖြစ်ကြောင်းကို တွေ့ရှိရပါသည်။ ကိုယ်ပိုင်လုပ်ငန်းများ ရှိခြင်းကြောင့် ဝင်ငွေများရရှိနိုင်ပြီး ကျန်းမာရေး၊ လူမှုရေး၊ ပညာရေး၊ စီးပွားရေး အဆင်ပြေလာမည်ဟု မျှော်မှန်းထားကြောင်းကို တွေ့ရှိရပါသည်။



၇။ ကျေးရွာကော်မတီဖွဲ့စည်းခြင်းနှင့်ဖွံ့ဖြိုးရေးစီမံချက်ရေးဆွဲခြင်း မှတ်တမ်းဓာတ်ပုံများ



မိတ်ဆက်အစည်းဝေးမှတ်တမ်းဓာတ်ပုံ



စေတနာ့ဝန်ထမ်းရွေးချယ်ခြင်း မှတ်တမ်းဓာတ်ပုံ



ကော်မတီဖွဲ့ စည်းခြင်းမှတ်တမ်းခါတ်ပုံ



ကျေးရွာဖွံ့ဖြိုးရေးစီမံချက်ရေးဆွဲခြင်း မှတ်တမ်းခါတ်ပုံ



အမျိုးသားအုပ်စု မှတ်တမ်းခါတ်ပုံ



အမျိုးသမီးအုပ်စု မှတ်တမ်းခါတ်ပုံ



ထိခိုက်လွယ်အုပ်စု မှတ်တမ်းခါတ်ပုံ



လူငယ်အုပ်စု မှတ်တမ်းခါတ်ပုံ



၈။ ကော်မတီစာရင်း

(မန္တလေး) ကျေးရွာ စီမံကိန်းအထောက်အကူပြုကော်မတီ

(ပင်မဆောင်) ကျေးရွာအုပ်စု

စီမံကိန်း (ပထမ ၂၆) စက်ဝန်း

စဉ်	အမည်	ရာထူး
၁	ဦးဘိုဇွန်	ကျေးရွာ စီ/ထောက် ဥက္ကဋ္ဌ
၂	ဦးကျော်စွာ	ဥက္ကဋ္ဌ အထောက်အကူ ပြုရေးဦးစီးဌာန
၃	ဦးအောင်မောင် ဖွဲ့စည်းရေး	ဝယ်ယူရေးအဖွဲ့ ခေါင်းဆောင်
၄	ဒေါ်အေးအေး	ဝယ်ယူရေးအဖွဲ့ အဖွဲ့ဝင်
၅		ဝယ်ယူရေးအဖွဲ့ အဖွဲ့ဝင်
၆	ဦး မောင်ဝင်း	စောင့်ကြည့်ကြီးကြပ်ရေးအဖွဲ့ ခေါင်းဆောင်
၇	ဒေါ်အေးအေး	စောင့်ကြည့်ကြီးကြပ်ရေးအဖွဲ့ဝင်
၈		စောင့်ကြည့်ကြီးကြပ်ရေးအဖွဲ့ဝင်
၉	ဦးစိုးသူ	လည်ပတ်/ပြင်ထိန်းအဖွဲ့ဝင်
၁၀	ဒေါ်အေးအေး	လည်ပတ်/ပြင်ထိန်းအဖွဲ့ဝင်
၁၁		လည်ပတ်/ပြင်ထိန်းအဖွဲ့ဝင်
၁၂	ဦးကျော်စွာ	ဝေဖန်အကြံပြု၊ တိုင်ကြားချက်ဖြေရှင်းရေး ကျေးရွာ ကိုယ်စားလှယ်
၁၃	ဒေါ်အေးအေး	ဝေဖန်အကြံပြု၊ တိုင်ကြားချက်ဖြေရှင်းရေး ကျေးရွာ ကိုယ်စားလှယ်
၁၄	ဦးကျော်စွာ	စေတနာ့ဝန်ထမ်း
၁၅	ဒေါ်အေးအေး	စေတနာ့ဝန်ထမ်း
၁၆	ဒေါ်အေးအေး	ကျေးရွာ ငွေစာရင်းကိုင်



(မန္တလေး) ကျေးရွာ စီမံကိန်းအထောက်အကူပြုကော်မတီ

(ပင်မ) ကျေးရွာအုပ်စု

စီမံကိန်း (၂၀၂၁-၂၀၂၆) စက်ဝန်း

စဉ်	အမည်	ရာထူး
၁	ဦးမြင့် ချို	ကျေးရွာ စီ/ထောက် ဥက္ကဋ္ဌ
၂	ဒေါ်ခင်မြင့်စား	ကျေးရွာ စီ/ထောက် ဥက္ကဋ္ဌ
၃	ဦးခင်မောင်အောင်	ဝယ်ယူရေးအဖွဲ့ ခေါင်းဆောင်
၄	ဦးစွာ မြင့်	ဝယ်ယူရေးအဖွဲ့ အဖွဲ့ဝင်
၅	ဒေါ်ခင်ထား	ဝယ်ယူရေးအဖွဲ့ အဖွဲ့ဝင်
၆	ဦးစွာ	စောင့်ကြည့်ကြီးကြပ်ရေးအဖွဲ့ ခေါင်းဆောင်
၇	ဦးစွာ	စောင့်ကြည့်ကြီးကြပ်ရေးအဖွဲ့ဝင်
၈	ဒေါ်အောင်မြေ	စောင့်ကြည့်ကြီးကြပ်ရေးအဖွဲ့ဝင်
၉	ဦးမြို့မောင်	လည်ပတ်/ပြင်ထိန်းအဖွဲ့ဝင်
၁၀	ဒေါ်ရွှေစင်စင်	လည်ပတ်/ပြင်ထိန်းအဖွဲ့ဝင်
၁၁	ဒေါ်ခင်မြင့်	လည်ပတ်/ပြင်ထိန်းအဖွဲ့ဝင်
၁၂	ဦးစွာ ကျေးရွာစီမံ	ဝေဖန်အကြံပြုတိုင်ကြားချက်ဖြေရှင်းရေး ကျေးရွာ ကိုယ်စားလှယ်
၁၃	ဒေါ်ခင်အေးစို	ဝေဖန်အကြံပြုတိုင်ကြားချက်ဖြေရှင်းရေး ကျေးရွာ ကိုယ်စားလှယ်
၁၄	ဦးစွာ	စေတနာ့ဝန်ထမ်း
၁၅	ဒေါ်ခင်ချိုစား	စေတနာ့ဝန်ထမ်း
၁၆	ဒေါ်ခင်မြင့်	ကျေးရွာငွေစာရင်းကိုင်



၉။ ပုံစံ(၁) ကျေးရွာအခြေခံချက်လက်များ

ပုံစံ - ၈ - ၁ ကျေးရွာအခြေခံအချက်အလက်များ (Form PC 1)

လမ်းညွှန်ချက်၊ ကျေးရွာတစ်ရွာသို့ ပထမဆုံးစိတ်ဆက်စရီး သွားရောက်သောအခါ လူထုစည်းရုံးရေးမှူးသည် ကျေးရွာခေါင်းဆောင်များအား ကျေးရွာအချက်အလက်များကို မေတ္တာရပ်ခံ၍ ကောင်းခံရသည်။ ဤအချက်အလက်များကို စီမံကိန်းစိတ်ဆက်အစည်းပေးတိုင်ပင်တောင်းခံရမည်။ စီမံကိန်းစိတ်ဆက်အစည်းပေးတွင် လူထုစည်းရုံးရေးမှူးသည် ဤအချက်အလက်များအား စစ်ဆေးပြီး မှန်ကန်အောင်ပြုလုပ်ရမည်။ ပြီးနောက်တွင် လူထုစည်းရုံးရေးမှူးမှ သတင်းအချက်အလက်ထံသို့ Tablets မှ တဆင့် ဖြည့်သွင်းရမည်။

ကျေးရွာခေါင်းဆောင် အမည် ဦး မြ.စိန်	ကျေးရွာခေါင်းဆောင်၏ မှန်နံပါတ်	လူထုစည်းရုံးရေးမှူး၏ အမည် ဦး မျိုးစိန်
ပြည်နယ်/တိုင်းဒေသကြီး စစ်ကိုင်း	မြို့နယ် ပင်မမြို့နယ်	ကျေးရွာအုပ်စု ၁၆၊ ၁၈
		ကျေးရွာ မကျိုးကွန်

က။ လူဦးရေ

လူမျိုးစု	အိမ်ထောင်စုအရေအတွက်	ကိုးကွယ်သည့်ဘာသာ	အိမ်ထောင်စုအရေအတွက်
လူမျိုးစု (၁) ----- မဃ	၁၀၃	ဘာသာ (၁) ----- မဃ	၁၀၃
လူမျိုးစု (၂) -----		ဘာသာ (၂) -----	
လူမျိုးစု (၃) -----		ဘာသာ (၃) -----	
လူမျိုးစုရော အခြား -----		ဘာသာရော အခြား -----	
မသန်စွမ်းသူများ	၈-၁-၈-၁=၂	မဃ	၂
သက်ကြီးရွယ်အိုများ (၆၅ နှစ် နှင့် အထက်)	၈-၁၅+၈-၁၆=၂၄	မဃ	၁၉
စာတေးရောင်			

လူဦးရေ	အမျိုးသား (အရေအတွက်)	အမျိုးသမီး (အရေအတွက်)
လူဦးရေ		
လူမျိုးစု (၁) ----- မဃ	၂၈၉	၂၉၇
လူမျိုးစု (၂) -----		
လူမျိုးစု (၃) -----		
အခြား		
အိမ်ထောင်စုစီး	၇၆	၃၇

(ခ) အခြေခံအောက်အဖွဲ့ အသုံးအဆောင်များ

စာသင်ကျောင်း	အမှတ် ခြံစိမ့်	ကျန်းမာရေး	အမှတ် ခြံစိမ့်	ဘာသာရေး အဆောက် အအုံများ	အမှတ် ခြံစိမ့်
အထက်တန်းကျောင်း	<input type="checkbox"/>	ဆေးရုံ	<input type="checkbox"/>	စေတီ	<input checked="" type="checkbox"/>
အလယ်တန်းကျောင်း	<input type="checkbox"/>	ကျန်းမာရေးဌာန	<input type="checkbox"/>	ဘုန်းကြီးကျောင်း	<input checked="" type="checkbox"/>
မူလတန်းကျောင်း	<input checked="" type="checkbox"/>	ကျန်းမာရေးဌာနခွဲ	<input type="checkbox"/>	ဟိန္ဒူဘုရားကျောင်း	<input type="checkbox"/>
မူကြိုကျောင်း	<input type="checkbox"/>	ဆေးပေးခန်း	<input type="checkbox"/>	ခရစ်ယာန်ကျောင်း	<input type="checkbox"/>
အခြား	<input type="checkbox"/>	အခြား	<input type="checkbox"/>	ဗလီ	<input type="checkbox"/>
				အခြား	<input type="checkbox"/>
မှတ်ချက်		မှတ်ချက်		မှတ်ချက်	



(ဂ) ကျွမ်းကျင်သူများမှတ်တမ်း (ကျေးရွာတွင်နေထိုင်သော သို့မဟုတ် တံခြားရွာမှလာရောက်သော ကျွမ်းကျင်သူများ)

(၁) စာသင်ကျောင်း			(၂) ကျန်းမာရေး			(၃) လက်မှုပညာရှင်		
	ရွာတွင်နေထိုင်သူ	အခြားရွာမှလာသူ		ရွာတွင်နေထိုင်သူ	အခြားရွာမှလာသူ		ရွာတွင်နေထိုင်သူ	အခြားရွာမှလာသူ
မူလတန်းပြဆရာ/မ	<input checked="" type="checkbox"/>	<input checked="" type="checkbox"/>	ဆရာဝန်	<input type="checkbox"/>	<input type="checkbox"/>	လက်သမား	<input checked="" type="checkbox"/>	<input checked="" type="checkbox"/>
အထက်တန်းပြဆရာ/မ	<input type="checkbox"/>	<input type="checkbox"/>	လက်ထောက်ကျန်းမာရေးမှူး	<input type="checkbox"/>	<input type="checkbox"/>	ပန်းရံ	<input checked="" type="checkbox"/>	<input checked="" type="checkbox"/>
အလယ်တန်းပြဆရာ/မ	<input type="checkbox"/>	<input checked="" type="checkbox"/>	အမျိုးသမီးကျန်းမာရေးဆရာမ	<input type="checkbox"/>	<input type="checkbox"/>	လျှပ်စစ်ကျွမ်းကျင်ပညာရှင်	<input type="checkbox"/>	<input type="checkbox"/>
မူကြိုဆရာ/မ	<input type="checkbox"/>	<input type="checkbox"/>	သားဖွားရေးဆရာမ	<input checked="" type="checkbox"/>	<input type="checkbox"/>	ရေပိုက်သူ	<input type="checkbox"/>	<input type="checkbox"/>
အခြား	<input type="checkbox"/>	<input type="checkbox"/>	ပြည်သူ့ကျန်းမာရေးလုပ်သား	<input type="checkbox"/>	<input type="checkbox"/>	စက်ပြင်ဆရာ	<input type="checkbox"/>	<input type="checkbox"/>
မှတ်ချက်				မှတ်ချက်				

(ဃ) ကျေးရွာသို့ ရောက်ရှိနိုင်သည့် လမ်းအခြေအနေ / ကျေးရွာတစ်ရွာသည် ၎င်း၏ ကျေးရွာအုပ်စုနှင့် ဆက်သွယ်ထားသော လမ်းအခြေအနေ (အောက်ပါတို့ကိုရိုင်းပါ)

ကျောက်ကြမ်းလမ်း: ကတ္တရာလမ်း: ကွန်ကရစ်လမ်း: မော်တော်ဆိုင်ကယ်လမ်း
 ကျောက်ခင်းလမ်း: မြေသားလမ်း: လူသွားလမ်း: အခြား _____

(င) ကျေးရွာဖွံ့ဖြိုးမှုစီမံချက်
 (၁) လူထုပတ်ဝန်းကျင်ထိခိုက်မှုမရှိစေရန် ဤကျေးရွာတွင် ကျေးရွာဖွံ့ဖြိုးမှု စီမံချက်ရှိခဲ့ပါသလား? ပိုင်ပါ
ရှိပါသည်/မရှိပါ/မသိပါ
 (၂) ရှိခဲ့ပါလျှင် ဤစီမံချက်ကို မည်သည့် ခုနှစ်တွင်ပြင်ဆင်ခဲ့ပါသနည်း? နှစ်-----/မသိပါ
 (၃) ဤစီမံချက်ကို ခြုံငုံနယ်မှအတည်ပြုခဲ့ပါသလား? ပြုခဲ့ပါသည်/မပြုခဲ့ပါ/မသိပါ

(စ) ခရီးအကွာအဝေး
 (၁) ဤကျေးရွာ၏ပတ်ဝန်းကျင်မှ ၎င်းကျေးရွာအုပ်စု၏ပတ်ဝန်းကျင်မှ ခရီးခရီးမပြတ်ကွာဝေးသနည်း? ခိုင်-----/မသိပါ
 (၂) ဤကျေးရွာမှ ၎င်းကျေးရွာအုပ်စု၏ပတ်ဝန်းကျင်မှ သွားလာရာတွင် ကြာမြင့်သည့်အချိန်

ခြောက်သွေ့ရာသီတွင် ကြာချိန် ----- ထော်လာဂျီ/မော်တော်ဆိုင်ကယ်/ခြေလျင်/လား/မော်တော်ဘုတ်/
 အခြား -----
 မိုးရာသီတွင် ကြာချိန် ----- ၃၀ မိနစ် ----- ထော်လာဂျီ/မော်တော်ဆိုင်ကယ်/ခြေလျင်/လား/မော်တော်ဘုတ်/
 အခြား -----

(ဆ) ဖတ်ဝန်းကျင်ဆိုင်ရာ သဘာဝဘေးအန္တရာယ်
 ဤကျေးရွာတွင် ရေကြီးခြင်းကဲ့သို့ သဘာဝဘေးအန္တရာယ်ကျရောက်ဖူးခြင်း ရှိပါသလား
 ရှိပါ ရှိပါသည် ရှိလျှင်ဖော်ပြပါ -----

(ဇ) ကျေးရွာတွင် ဖွံ့စည်းထားသော အဖွဲ့အစည်းများ
 လူထုပတ်ဝန်းကျင်ထိခိုက်မှုမရှိစေရန် ဤကျေးရွာတွင် ကျေးရွာဖွံ့ဖြိုးရေးအတွက် အစိုးရ (သို့) ရွာသားများကိုယ်တိုင် (သို့) စီမံကိန်းတစ်ခုခုမှ ဖွဲ့စည်းထားသည့် အဖွဲ့အစည်းများရှိပါသလား

(၁) -----
 (၂) -----



(၇) အထွေထွေအုပ်ချုပ်ရေး ဦးစီးဌာန (GAD) မှ မှတ်တမ်းတင်ထားခြင်း
 ဤကျေးရွာသည် အထွေထွေအုပ်ချုပ်ရေး ဦးစီးဌာန (GAD) မှ မှတ်တမ်းတင်ထားမှု ရှိပါသလား။
 မရှိပါ ရှိပါသည်

ကျေးရွာခေါင်းဆောင်

အမည် ဦးမြတ်

လက်မှတ်  နေ့စွဲ ၂၀-၀၀-၂၀၁၇

လူထုစည်းရုံးရေးမှူး

အမည် ဦးကျော်စွာ



၁၀။ပုံစံ ၈ ပြီးစီးကိန်းစက်ဝန်းအချိန်ဇယား

ပုံ - ၈ - ၂ - စီမံကိန်းစက်ဝန်းအချိန်ဇယား (PC 2)

လက်ညှန်နှုန်း သက်ဆိုင်ရာလူထုစည်းရုံးရေး/လက်ထောက်နှည်းညာများဖြင့်/လက်ထောက်စီမံကိန်းစက်ဝန်းအဆင့်တစ်စုစီပြီးစီးကိန်းစက်ဝန်းအချိန်ဇယားနှင့် ကျေးရွာအုပ်စုအတွက် ဤပုံစံကို ပြည့်စွက်ရမည်။

ကျေးရွာအုပ်စု/ဝန်ထမ်း အမည် ဒွါ၊ ကျေးရွာ

နေ့စွဲ ၂၀.၁၀.၁၇ စက်ဝန်းအားအမှတ်ကြိမ်ပါ စက်ဝန်း(၈) စက်ဝန်း(၂) စက်ဝန်း(၄)

ပြည်ထောင်စုစီမံကိန်း ဝန်ထမ်းအုပ်စု ဒွါ၊ နယ် ပင်မဥက္ကဋ္ဌ ကျေးရွာ ဒွါ၊ ကျေးရွာ

စီမံကိန်းစက်ဝန်းအဆင့်များ	နေ့စွဲ		အစည်းအဝေးတွင်တက်ရောက်သူအရေအတွက်			
	စတင်သည့်နေ့	ပြီးဆုံးသည့်နေ့	အမျိုးသားအရေအတွက်	အမျိုးသမီးအရေအတွက်	အိမ်ထောင်စုအရေအတွက်	လူမျိုးစုတော်ရောက်သူအရေအတွက်နှင့် လူမျိုးစုအစည်း
၁။ ကျေးရွာစီမံကိန်း စီမံကိန်းစက်ဝန်းအဆင့်အစောဆုံး	၂၀.၁၀.၁၇	၂၀.၁၀.၁၇	၃၇	၄၃	၈၀	၇၈ ၂၄၁၄
၂။ ကျေးရွာစီမံကိန်းစက်ဝန်းစီမံကိန်းရေးဆွဲခြင်းအဆင့်အစောဆုံး	၂၀.၁၀.၁၇	၂၀.၁၀.၁၇	၃၇	၄၃	၇၀	၇၀ ၂၄၁၄
၃။ ကျေးရွာအုပ်စု လုပ်ငန်းဆောင်ရွက်ချက်များအစောဆုံးအစည်းအဝေး	၂၂.၁၀.၁၇	၂၂.၁၀.၁၇	၂၀	၃၆	၃၆	၂၅ ၂၄၁၄
၄။ ပြီးစီးသည့်အဆင့် စီမံကိန်းရေးဆွဲရေးနှင့် အကောင်အထည်ဖော်ရေးဆောင်ရွက်မှုစီမံကိန်း သုံးသပ်မှုအစည်းအဝေး			မလို	မလို	မလို	မလို
၅။ ပြီးစီးသည့် စီမံကိန်းရေးဆွဲရေးနှင့် အကောင်အထည်ဖော်ရေးဆောင်ရွက်မှုစီမံကိန်း အသိပေးအကြောင်းကြားသည့် အစည်းအဝေး						
၆။ စီမံကိန်းလုပ်ငန်းခွဲစိတ်ချက်ရေးဆွဲခြင်းအစည်းအဝေး						
၆.၁။ စီမံကိန်းလုပ်ငန်း အကောင်အထည်ဖော်ရေးအစီအစဉ် ရေးဆွဲခြင်း						



၁၁။ ပုံစံ ၈ ၃ ကျေးရွာဖွံ့ဖြိုးရေးဦးစားပေးအစီအစဉ်

ပုံစံ - ၈ - ၃ ကျေးရွာဖွံ့ဖြိုးရေး ဦးစားပေးအစီအစဉ် (Form PC 3)

လမ်းညွှန်ချက်၊ အဆင့်(၃) ကျေးရွာဖွံ့ဖြိုးရေးအစီအစဉ်အရ ပြီးဆုံးသောအခါ ကျေးရွာစီမံကိန်း အထောက်အကူပြု ကော်မတီသည် လူထုစည်းရုံးရေးမှူးအကူအညီဖြင့် ဤပုံစံကိုပြည့်စုံအောင် ဖြည့်သွင်းရမည်။

လူထုစည်းရုံးရေးမှူး/ဝန်ထမ်း အမည် ဒေါ်ကျေးစု

နေ့စွဲ ၂၀.၁၀.၂၀၂၃ စက်ဝန်းအား အမှတ်ခြစ်ပါ (✓) စက်ဝန်း(၁) စက်ဝန်း(၂) စက်ဝန်း(၃) စက်ဝန်း(၄)

ပြည်နယ်/တိုင်း	မြို့နယ်	ကျေးရွာအုပ်စု	ကျေးရွာ
<u>ခက်ကိုင်</u>	<u>ဖင်လှရွာ</u>	<u>ဖင်လှ</u>	<u>မကျိုးကျိ</u>

က။ အခက်အခဲအတားအဆီးများအားရွေးချယ်ခြင်း - ယခုလက်ရှိအခြေအနေတွင် ဤကျေးရွာဖွံ့ဖြိုးတိုးတက်ရေးအတွက် အဓိက အခက်အခဲအတားအဆီးများသည် မည်သည်များဖြစ်ပါသနည်း။ (အမျိုးသား/သမီး အနည်းဆုံးအခက်အခဲ ၅ ခုစီဖော်ပြပါ)

အမျိုးသား အဖွဲ့မှ တင်ပြသောအခက်အခဲအတားအဆီးများ		အမျိုးသမီး အဖွဲ့မှတင်ပြသောအခက်အခဲအတားအဆီးများ	
၁	ကလေးများ မညာသင်ကြားရန်	၁	ကလေးများ မညာသင်ကြားရန်
၂	အထွေထွေ အသင်အောင်အောင်အောင်	၂	အသင်အောင်အောင်အောင်အောင်
၃	မြစ်ခြင်း ၊ ချွတ်ခြင်းအင်္ဂါ	၃	ချွတ်ခြင်းအင်္ဂါ ၊ စားတာများ မကောင်း
၄	စားတာများ မကောင်းအောင်	၄	အခြေ အသစ်ယူ ပို့ဆောင်ရေး ၊ အား
၅	သစ်ယူပို့ဆောင်ရေး ၊ အား	၅	ကား ၊ အင်္ဂါအခြေခြင်း ၊ ကောင်း
၆	ကောင်း ၊ အင်္ဂါအခြေခြင်း ၊	၆	အခြေအား ၊ မြစ် ၊ ကျေးရွာ
၇	ကောင်းအင်္ဂါအခြေခြင်း ၊	၇	အခြေအင်္ဂါအခြေခြင်း ၊ ကောင်း
၈	ကျေးရွာ ၊ ကျေးရွာအင်္ဂါအခြေခြင်း ၊	၈	အခြေအင်္ဂါအခြေခြင်း ၊ ကောင်း
၉	အခြေ ၊ ကျေးရွာအင်္ဂါအခြေခြင်း ၊	၉	ကျေးရွာအင်္ဂါအခြေခြင်း ၊ ကောင်း
၁၀	ကျေးရွာအင်္ဂါအခြေခြင်း ၊	၁၀	ကျေးရွာအင်္ဂါအခြေခြင်း ၊ ကောင်း
၁၁	ကျေးရွာအင်္ဂါအခြေခြင်း ၊	၁၁	ကျေးရွာအင်္ဂါအခြေခြင်း ၊ ကောင်း
၁၂	ကျေးရွာအင်္ဂါအခြေခြင်း ၊	၁၂	ကျေးရွာအင်္ဂါအခြေခြင်း ၊ ကောင်း
၁၃	ကျေးရွာအင်္ဂါအခြေခြင်း ၊	၁၃	ကျေးရွာအင်္ဂါအခြေခြင်း ၊ ကောင်း
၁၄	ကျေးရွာအင်္ဂါအခြေခြင်း ၊	၁၄	ကျေးရွာအင်္ဂါအခြေခြင်း ၊ ကောင်း

ခ။ မျှော်မှန်းခြင်း - နောင်လာမည့် (၅)နှစ် အတွင်း ကျေးရွာဖွံ့ဖြိုးရေး မျှော်မှန်းလျာထားချက်များအား တင်ပြပါ။

အမျိုးသားအဖွဲ့မှ တင်ပြသောမျှော်မှန်းချက်များ		အမျိုးသမီးအဖွဲ့မှ တင်ပြသောမျှော်မှန်းချက်များ	
၁	ကျေးရွာတွင် ဆိုလာပေါင်းစုံများ	၁	ကျေးရွာတွင် ဆိုလာပေါင်းစုံများ
၂	ကန်ဆင်းမြစ် ဖြစ်သဖြင့် လှေများ	၂	ကန်ဆင်းမြစ် ဖြစ်သဖြင့် လှေများ
၃	လှေများ ၊ လှေများ ၊ ကောင်း	၃	လှေများ ၊ လှေများ ၊ ကောင်း



၄	ဆောင်ရွက်ပေးခြင်း: စာတင်စာတမ်းဖြို	၄	ဆောင်ရွက်ပေးခြင်း: စာတင်စာတမ်းဖြို
၅	စီစဉ်ခြင်း: ကလေးများ ပညာသင်	၅	သင်ခြင်း: ကလေးများ ပညာသင်
၆	ဖြောင့်မတ်စေရန် အဆင်ပြေခြင်း	၆	ရန် စေရန် အဆင်ပြေခြင်း ။ နှိပ်စက်
၇	နှိပ်စက်ခြင်း လက်ခံထားခြင်း	၇	ဆက်လက်လက်ခံထားခြင်း: စာတင်စာတမ်း
၈	စာတင်စာတမ်းဖြို	၈	ဖြို ဖြို ဖြို ဖြို ဖြို ဖြို ဖြို
၉	ကျန်အရေး ။ သတိယူ	၉	သတိယူခြင်း: စာတင်စာတမ်း
၁၀	စာတင်စာတမ်းဖြို	၁၀	လက်ခံခြင်း ။ စာတင်စာတမ်း
၁၁	စာတင်စာတမ်းဖြို	၁၁	ဖြို ဖြို ဖြို ဖြို ဖြို ဖြို
၁၂	စာတင်စာတမ်းဖြို	၁၂	စာတင်စာတမ်းဖြို
၁၃	စာတင်စာတမ်းဖြို	၁၃	စာတင်စာတမ်းဖြို
၁၄	စာတင်စာတမ်းဖြို	၁၄	စာတင်စာတမ်းဖြို

စာတင်စာတမ်းဖြို

၈။ လူထုဝန်ထမ်း၏ လာမည့် (၃) နှစ်အတွက် အကျုံးဝင်သော ဦးစားပေး ဖွံ့ဖြိုးတိုးတက်မှု လုပ်ငန်း အစီအစဉ်များအားဖော်ပြပါ။

အဆင့်	ကျေးရွာအတွက် ဦးစားပေး ဖွံ့ဖြိုးတိုးတက်မှု လုပ်ငန်းစဉ်များ	အဆိုပြုသူ (အမျိုးသားများ/ အမျိုးသမီးများ/အမျိုးသား+ အမျိုးသမီး)	ခန့်မှန်းကုန်ကျ စရိတ်	အကျိုးခံစားခွင့်ရှိသူ ခန့်မှန်းခြေ အရေအတွက်
၁	ဆွဲယူခြင်း	၈+၈	၂၅၃၂၃၀၀	၅၇၃
၂	ဆွဲယူခြင်း (အမျိုးသား/အမျိုးသမီး)	၈+၈	၁၃၅၇၉၅၀၀	၅၇၃
၃	ဒဏ်၊ ဆေး၊ ဆေးကုသခြင်း	၈+၈	၃၀,၀၀၀,၀၀၀	၅၇၃
၄	ပင်းစေးခြင်း၊ ကျွေးမွေးခြင်း	၈+၈	၃၀,၀၀၀,၀၀၀	၅၇၃
၅	ကျွေးမွေးခြင်း၊ ကျွေးမွေးခြင်း	၈+၈	၁၀၀,၀၀၀,၀၀၀, ၅၇၃	
၆	ကျွေးမွေးခြင်း၊ ကျွေးမွေးခြင်း	၈+၈	၂၀,၀၀၀,၀၀၀	၅၇၃
၇	ကျွေးမွေးခြင်း	၈+၈	၁၀,၀၀၀,၀၀၀, ၅၇၃	
၈				
၉				
၁၀				



ဃ၊ လူထုစီမံကိန်း၏ လာမည့် (၃) နှစ်အတွက်အကျိုးပတ်သော ဦးစားပေး ဖွံ့ဖြိုးတိုးတက်မှု လုပ်ငန်း အစီအစဉ်များအားဖော်ပြပါ။

အဆင့်	ကျေးရွာအတွက် ဦးစားပေး ဖွံ့ဖြိုး တိုးတက်မှု လုပ်ငန်းစဉ်များ	အဆိုပြုသူ (အမျိုးသားများ/ အမျိုးသမီးများ/အမျိုးသား+ အမျိုးသမီး)	အခန်းကဏ္ဍ
၁	ခါး၊ ဖျါး သန့်	မ + မ	
၂	ဆေးခြေပြာ အ	မ + မ	
၃	ခါး၊ နှုတ်ဖျါး၊ ချိုး၊ မှု၊ ပညာ	မ + မ	
၄	တော့ ဝါး၊ ဓနု၊ ဖြူဖျါး	မ + မ	
၅	သင်တန်း	မ + မ	
၆	ဆေးရုံ၊ ဆေးကုသရေး၊ တစ်ခါတိုင်	မ + မ	
၇	ရေယာဉ်၊ ကျွန်း	မ + မ	
၈	နားကုသရေး	မ + မ	
၉	ကျွန်း၊ ဆေးကုသရေး	မ + မ	
၁၀	ဆေး၊ ဆေးကု	မ + မ	

ဥက္ကဋ္ဌ၊ ကျေးရွာစီမံကိန်းအထောက်အကူပြုကော်မတီမှ အတည်ပြုသည်။

အမည် ဒေါ်အောင်ကျွန်း လက်မှတ် ဒေါ်အောင်ကျွန်း ဇနီး ၂၀-၁၀-၂၀၁၇



၁၂။ပုံစံ ၀၄ ကျေးရွာဖွံ့ဖြိုးရေး စီမံကိန်းလုပ်ငန်းခွဲ ရွေးချယ်ခြင်းပုံစံ

ပုံစံ - ၀ - ၄ ကျေးရွာအုပ်စုစီမံကိန်းလုပ်ငန်းခွဲရွေးချယ်ခြင်းပုံစံ (Form PC 4)

လက်ညွှန်ချက်၊ စီမံကိန်းလုပ်ငန်းခွဲရွေးချယ်မှုအစည်းအဝေးပြီးနောက်တွင် ကျေးရွာအုပ်စု CF/TF ၏ အကူအညီရယူ၍ ကျေးရွာစီထောက်ကော်မတီမှ လက်မှတ်ရေးထိုးပြီး အဆိုပါပုံစံအား ပြည်ပုံစံအောင်မြင်သွင်းရမည်။ ဤပုံစံအား ပြည်ပုံစံဖြည့်သွင်းပြီးနောက်ကျေးရွာစီမံချက်တွင် TPIIC သို့ ဝေဖို့ရန်အတွက် နောက်ဆက်တွဲအဖြစ် ထားရှိရမည်။ CF မှ ကျေးရွာတစ်ရွာချင်းစီ၏ စီမံကိန်းလုပ်ငန်းခွဲဆိုင်ရာ အချက်အလက်များကို MIS သို့ ထည့်သွင်းရမည်။ (ယခုနစ်စီမံကိန်းလုပ်ငန်းခွဲ မလုပ်ကိုင်သော ကျေးရွာများ မပါဝင်ပါ။)

ကျေးရွာစီမံကိန်းရေးမှူး/လုပ်ထမ်းအမည် **ဦးကျော်ဆင့်**
 ဝန်ထူး **22.10.၂၀17**
 ပြည်နယ်/တိုင်း **စစ်ကိုင်း** / မြို့နယ် **ပင်လည်ဘူ** ဦးစီးဌာန **ပင်လည်ဘူ**၊ ဝက်ဟန်းအားအမှတ်ဖြစ်ပေးပါ။(V) ဝက်ဟန်း(၁) ဝက်ဟန်း(၂) ဝက်ဟန်း(၃) ဝက်ဟန်း(၄)

ကျေးရွာအမည်	ဆောင်ရွက်မည့် လုပ်ငန်းများ	အတိုင်အတာ	ခန့်မှန်း တိုက်ရိုက် အကျိုးစီးပွား ရှိသူများ	အဆိုပြုတင်ပြသူ	ခန့်မှန်းကုန်ကျစရိတ်			စုစုပေါင်း
					စီမံကိန်းမှ ထည့်သွင်းမှု	ကျေးရွာမှ ပထည့်ဝင်မှု	အခြားထည့်ဝင်မှု (ခေါ်ပြုပါ)	
သန္ဓေကျေး	K.၄ ကျေး - ၇၀ x ၃၆ x ၂၇	၇၀၀	၇၀၀	ကျေး ပ	၂၈၅၀၀၀၀	၇၀၀၀၀၀	၇၀၀၀၀၀	၇၀၀၀၀၀
ပင်လည်ဘူ	K.၄ ကျေး - ၇၀ x ၃၆ x ၂၇	၇၀၀	၇၀၀	ကျေး ပ	၁၀၀၀၀၀၀			၁၀၀၀၀၀၀
				ကျေး ပ				
				ကျေး ပ				

ရထား ကျေးရွာအုပ်စု စီမံကိန်းစာတမ်းစာရင်းဥက္ကဋ္ဌ အမည် လက်မှတ် ရက်စွဲ
ဦးကျော်ဆင့် 22.10.၂၀17



ဆိုအောင် ဆေးကုစေဖို့ ရွေးချယ်နိုင်ရန် ဆေးကုစေဖို့အထောက်အကူပြုရန်
 များစွာ စွမ်းဆောင်ရည်ရှိပြီး မူလဆေးကုစေဖို့များနှင့် ဆက်သွယ်ဆောင်ရွက်
 ထိရောက်စွာ ဆောင်ရွက်နိုင်ရန်အတွက် ဆေးကုစေဖို့အထောက်အကူပြုရန်
 ဤကဲ့သို့ ဆောင်ရွက်ရန် ဆုံးဖြတ်ချက်ချပါသည်။

ဆုံးဖြတ်ချက်

- ဆေးကုစေဖို့များ၊ ဆေးကုစေဖို့များ ဆေးကုစေဖို့အထောက်အကူပြုရန်
 ပင်လယ်၊ မြေသားစွန့်စား ရွေးချယ်ရန်။
- ⇒ လူထုမဟုတ်ဘဲ စိမ်းလန်းစင်စင် လုပ်ဆောင်ရန်၊ တာဝန်ထမ်းဆောင်မှုများကို သာ
 ချင်သူကားလုံးမှ ထိရောက်စွာ လုပ်ဆောင်ရန်။
- ⇒ ဇွန်လအတွက် စိမ်းလန်းစင်စင် လုပ်ဆောင်ရန်၊ ရေစိုစွန်းစေရန်
 လုပ်ဆောင်ခြင်း၊ ဆေးကုစေဖို့များကို ဆက်လက် ဆောင်ရွက်ရန်။

သတိပြုရန်

- ⇒ ဆေးကုစေဖို့များ၊ ဆေးကုစေဖို့များ ဆေးကုစေဖို့အထောက်အကူပြုရန်
- ⇒ လူထုမဟုတ်ဘဲ စိမ်းလန်းစင်စင် လုပ်ဆောင်ရန်၊ များစွာ သတိပြုရန်၊ လုံးဝ
 ထိရောက်စွာ လုပ်ဆောင်ရန်။
- ⇒ စိမ်းလန်းစင်စင် လုပ်ဆောင်ရန်၊ တာဝန်ထမ်းဆောင်မှုများကို သာ
 ချင်သူကားလုံးမှ ထိရောက်စွာ လုပ်ဆောင်ရန်။
- ⇒ လုပ်ဆောင်ခြင်း၊ ဆေးကုစေဖို့များကို ဆက်လက် ဆောင်ရွက်ရန်။

ပြန်လည်ရောက်ရှိ

ဦးတင်အောင်
 CF



လူထုဗဟိုပြုစီမံကိန်း

စစ်ကိုင်းဒေသကြီး၊ ပင်လည်ဘူးမြို့နယ်

ကျေးရွာအစည်းအဝေးမှတ်တမ်း

ကျေးရွာ မ.ကျိ.က.မြို့
 ကျေးရွာအုပ်စု ယင်းမောင်
 အစည်းအဝေးပြုလုပ်သည့်နေရာ ကျိ.ကြိ.ကျောင်း (က.ကျိ)
 အစည်းအဝေးပြုလုပ်သည့်နေ့ရက် ၂၀၁၁.၁၀.၂၀
 အစည်းအဝေးပြုလုပ်သည့် အကြောင်းအရာ... ကျေးရွာ နှစ်စဉ် စီမံကိန်း ပြင်ဆင်ခြင်းနှင့် ပတ်သက်၍
 နည်းစနစ် (ကော်မတီဖွဲ့စည်းခြင်း၊ ဦးစားပေးလုပ်ငန်းခွဲခြားချက်ဖြင့်)

အစည်းအဝေးတက်ရောက်သူဦးရေ။ ။ ကျား (၃၇) ဦး၊ မ (၄၃) ဦး = (၈၀) ဦး
 ရည်ညွှန်းချက်။ ဆွေးနွေးချက်၊ ဆုံးဖြတ်ချက်၊ သဘောတူညီချက်၊ မှတ်တမ်းတင်သူ ပါဝင်ရမည်။

ဆွေးနွေးချက်

ပထမဦးစွာ ကျေးရွာ ကော်မတီ ဖွဲ့စည်းပုံများ၊ ကာရှင်းလင်းဆွေးနွေးမှု
 ကော်မတီဝင်များ၏ စာဝန်ဝတ္တရားများ၊ ကာရှင်းလင်းဆွေးနွေးမှု ယခင်နှစ်ကော်မတီဝင်
 များ၏ ဆက်လက်ကော့ဆောင်ဆောင်ရွက်မှု ဤမရှိပေ၊ မြန်ခြင်း၊ စွန့်ခွာသွားမှုများ
 သဘောတူညီမှု ဤမရှိပေ၊ ပွင့်လင်းခြင်းသာ ဖြစ်ခဲ့ရာ ကျွန်ုပ်တို့ ဆွေးနွေးပေးခြင်းဖြင့်
 နှစ်ဦးနှစ်ဖက် သဘောတူညီမှုရှိပါက ကော်မတီဝင်များကို ယခင်နှစ်ကတည်း

ထားစွဲချက်

ဦးစားပေးလုပ်ငန်းခွဲများ၊ ဆွေးနွေးချက်များ၊ ကျေးရွာ ကော်မတီ မှတ်တမ်းများ
 ကို ကျွန်ုပ်တို့ စီမံကိန်း နှစ်စဉ် စီမံကိန်း ဝင်ပင် ဆွေးနွေးဆောင်ရွက် ဦးစားပေးလုပ်
 ငန်းခွဲများ၊ ဆွေးနွေးချက်များ၊ ကော်မတီဝင်များ ဆွေးနွေးဆောင်ရွက်မှု ဦးစားပေးလုပ်
 ငန်းခွဲများထဲမှ ကျေးရွာ ဦးစားပေးလုပ်ငန်းခွဲများကို ကော်မတီဝင်
 စွန့်ခွာသွားမှု ပွင့်လင်းခြင်းသာ ဖြစ်ခဲ့ရာ ကျွန်ုပ်တို့ ဆွေးနွေးဆောင်ရွက်မှု ပြုပါမည်၊
 ကော်မတီဝင်များ ဆွေးနွေးဆောင်ရွက်မှု



၁၄။ ကဏ္ဍအလိုက် ဦးစားပေးဖွံ့ဖြိုးရေးလုပ်ငန်းစဉ်များ

မန္တလေး

နောက်ဆက်တွဲ (၄)ခြားနားသောအပိုင်းများအတွက် ဦးစားပေးဖွံ့ဖြိုးရေးလုပ်ငန်းစဉ် အနှစ်ချုပ်
 မူရင်းသည် VPSC တွင်ထားရှိရပါမည်။ အခြားဌာနများနှင့် ညှိနှိုင်းရန်အတွက် မိတ္ထီနား TPIC သို့ရရှိရပါမည်။
 MIS data အနေဖြင့် သွင်းရန်မလိုအပ်ပါ။

အဆင့်	လုပ်ငန်း	မည်သူဦးစားပေးလဲ	ကျေးရွာမှတာဝန်ခံသူ (သို့)အုပ်စု	ပြင်ပမှမည်သူ ထောက်ပံ့မလဲ
အစပြုနိုင်အထောက်အညီ	၁ ဆိုလာ လက်စွဲ	<input checked="" type="checkbox"/> ကျေး <input checked="" type="checkbox"/> မ		
	၂ အောင်ကျွန်းမြို့ (နဂါး၊ ဇွဲ၊ ဒင်၊ ဝေ၊ ပင်)	<input checked="" type="checkbox"/> ကျေး <input checked="" type="checkbox"/> မ		
	၃ ဒလ်၊ ချောင်း၊ ချောင်း၊ ချောင်း	<input checked="" type="checkbox"/> ကျေး <input checked="" type="checkbox"/> မ		
	၄ ပင်း၊ ချောင်း၊ ချောင်း၊ ချောင်း	<input checked="" type="checkbox"/> ကျေး <input checked="" type="checkbox"/> မ		
	၅ ဂွေ၊ ချောင်း၊ ချောင်း၊ ချောင်း	<input checked="" type="checkbox"/> ကျေး <input checked="" type="checkbox"/> မ		
	၆ ဂွေ၊ ချောင်း၊ ချောင်း၊ ချောင်း	<input checked="" type="checkbox"/> ကျေး <input checked="" type="checkbox"/> မ		
	၇ ချောင်း၊ ချောင်း	<input checked="" type="checkbox"/> ကျေး <input checked="" type="checkbox"/> မ		
	၈		<input type="checkbox"/> ကျေး <input type="checkbox"/> မ	
အထောက်အပံ့ပေးရန်အတွက်အချိန်ပိုမိုရော	၁ ဝေ၊ ချောင်း၊ ချောင်း၊ ချောင်း	<input checked="" type="checkbox"/> ကျေး <input checked="" type="checkbox"/> မ		
	၂ ချောင်း၊ ချောင်း	<input checked="" type="checkbox"/> ကျေး <input checked="" type="checkbox"/> မ		
	၃ ဝေ၊ ချောင်း၊ ချောင်း၊ ချောင်း	<input checked="" type="checkbox"/> ကျေး <input checked="" type="checkbox"/> မ		
	၄ ချောင်း၊ ချောင်း၊ ချောင်း	<input type="checkbox"/> ကျေး <input type="checkbox"/> မ		
	၅		<input type="checkbox"/> ကျေး <input type="checkbox"/> မ	
	၆		<input type="checkbox"/> ကျေး <input type="checkbox"/> မ	
	၇		<input type="checkbox"/> ကျေး <input type="checkbox"/> မ	
	၈		<input type="checkbox"/> ကျေး <input type="checkbox"/> မ	



ප්‍රශ්න	නිවැරදි පිළිතුරු		අ	ඊ	ස	ද	ඊ	ඊ	ඊ
	අ	ඊ							
නිවැරදි පිළිතුරු	ඊ	නිවැරදි පිළිතුරු	<input checked="" type="checkbox"/>	<input checked="" type="checkbox"/>					
	ඊ		<input type="checkbox"/>	<input type="checkbox"/>					
	ඊ		<input type="checkbox"/>	<input type="checkbox"/>					
	ඊ		<input type="checkbox"/>	<input type="checkbox"/>					
	ඊ		<input type="checkbox"/>	<input type="checkbox"/>					
	ඊ		<input type="checkbox"/>	<input type="checkbox"/>					
	ඊ		<input type="checkbox"/>	<input type="checkbox"/>					
	ඊ		<input type="checkbox"/>	<input type="checkbox"/>					
නිවැරදි පිළිතුරු	ඊ	නිවැරදි පිළිතුරු	<input checked="" type="checkbox"/>	<input checked="" type="checkbox"/>					
	ඊ	නිවැරදි පිළිතුරු	<input checked="" type="checkbox"/>	<input checked="" type="checkbox"/>					
	ඊ		<input type="checkbox"/>	<input type="checkbox"/>					
	ඊ		<input type="checkbox"/>	<input type="checkbox"/>					
	ඊ		<input type="checkbox"/>	<input type="checkbox"/>					
	ඊ		<input type="checkbox"/>	<input type="checkbox"/>					
	ඊ		<input type="checkbox"/>	<input type="checkbox"/>					
	ඊ		<input type="checkbox"/>	<input type="checkbox"/>					
නිවැරදි පිළිතුරු	ඊ	නිවැරදි පිළිතුරු	<input checked="" type="checkbox"/>	<input checked="" type="checkbox"/>					
	ඊ	නිවැරදි පිළිතුරු	<input checked="" type="checkbox"/>	<input checked="" type="checkbox"/>					
	ඊ		<input type="checkbox"/>	<input type="checkbox"/>					
	ඊ		<input type="checkbox"/>	<input type="checkbox"/>					
	ඊ		<input type="checkbox"/>	<input type="checkbox"/>					
	ඊ		<input type="checkbox"/>	<input type="checkbox"/>					
	ඊ		<input type="checkbox"/>	<input type="checkbox"/>					
	ඊ		<input type="checkbox"/>	<input type="checkbox"/>					