

ပြည်ထောင်စုသမ္မတမြန်မာနိုင်ငံတော်အစိုးရ
စိုက်ပျိုးရေး၊ မွေးမြူရေးနှင့် ဆည်မြောင်းဝန်ကြီးဌာန
(ကျေးလက်ဒေသဖွံ့ဖြိုးတိုးတက်ရေးဦးစီးဌာန)

လူထုပဟိုပြုစီမံကိန်း

National Community Driven Development Project

(NCDDP)

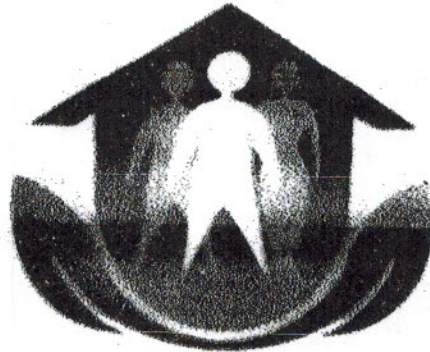

ကျေးရွာဖွံ့ဖြိုးရေးအစီအစဉ်

Village Development Plan (VDP)

(ကြာအင်းဆိပ်ကြီး)မြို့နယ်

၂၀၁၈

(ကျေးလက်အဖွဲ့)

အုပ်စု

(၁၅၀)

ကျေးရွာ

မာတိကာ

၁။ နယ်မြေ

၂။ ကျေးရွာမြေပုံ (တည်နေရာ)

၃။ အုပ်စုတွင်ပါဝင်သောကျေးရွာများစာရင်း

၄။ ကျေးရွာအခြေခံအချက်အလက်များ (ကျေးရွာသမိုင်းကြောင်း)

၅။ လူထုပူးပေါင်းပါဝင်သော လှူဒါန်းစံပြုခြင်းနှင့် အကဲဖြတ်ခြင်းလုပ်ငန်းစဉ် (PSA/PRA) အတွင်းရှိသော

၆။ ကျေးရွာဖွံ့ဖြိုးရေးအစီအစဉ်အတွက် အသုံးပြုခဲ့သော PRA tools များနှင့် တစ်ခုချင်းစီအတွက် သုံးသပ်ချက်များ (အသုံးပြုခဲ့သော PRA tools တစ်ခုချင်းစီ၏ အမည်များရေးရန်)

၇။ ကော်မတီဝင်များရွေးချယ်ခြင်းနှင့် ကျေးရွာဖွံ့ဖြိုးရေးအစီအစဉ်ဆောင်ရွက်မှုမှတ်တမ်းဇယားများ

(၂-ခုပုံ ထက်မများရ)

၈။ ကျေးရွာအချက်အလက် (ပုံစံ-၁)

၉။ စီမံကိန်းစက်ဝန်းအချိန်ဇယား (ပုံစံ-၂)

၁၀။ ကျေးရွာဖွံ့ဖြိုးရေးဦးစားပေးအစီအစဉ် (ပုံစံ-၃)

၁၁။ အစည်းအဝေးမှတ်တမ်းများ

၁၂။ ကဏ္ဍအလိုက်ဦးစားပေးဖွံ့ဖြိုးရေးလုပ်ငန်းစဉ်များ

ကြာအင်းစိပ်ကြီးမြို့နယ်မြေပုံ

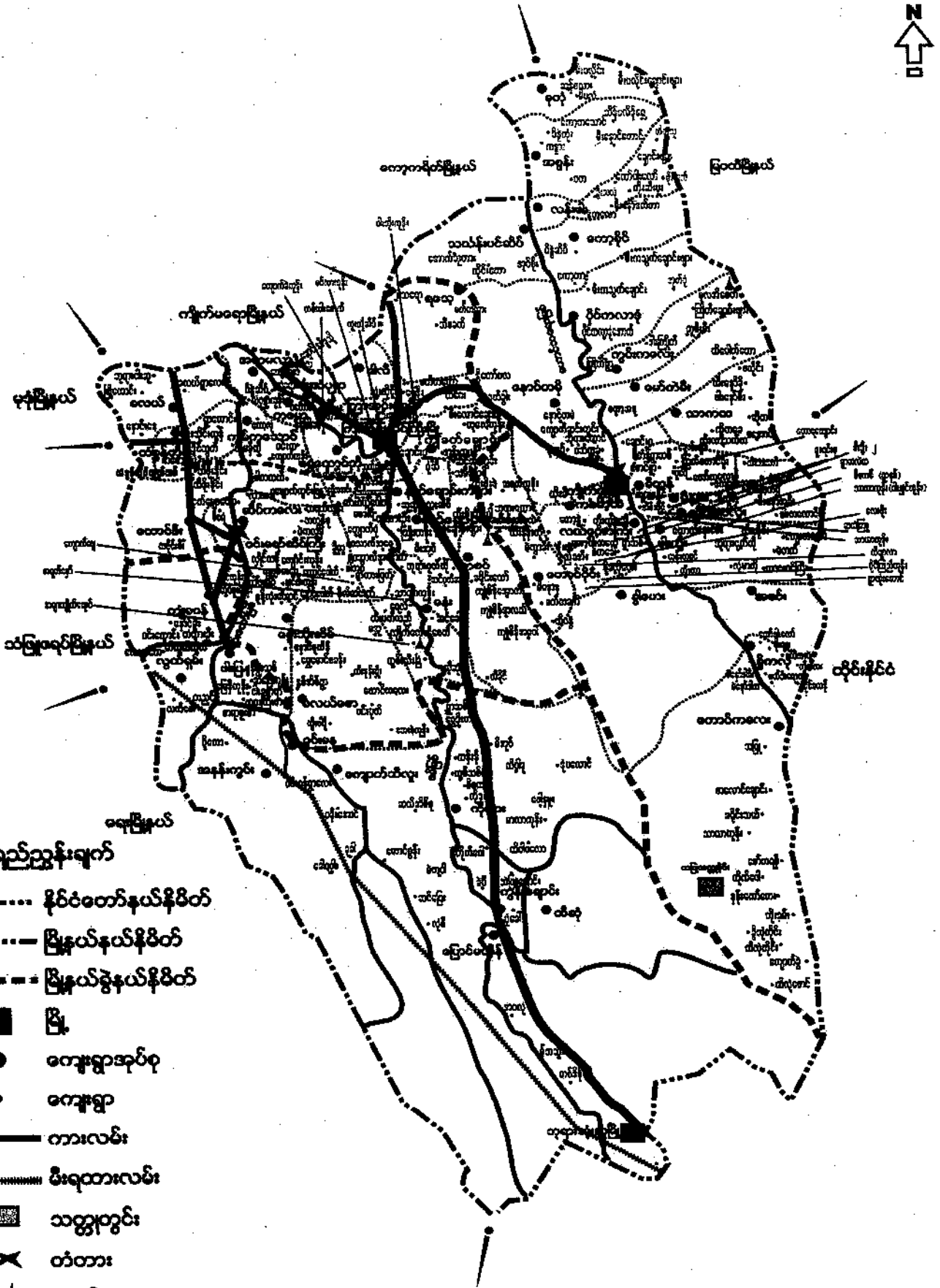

ရည်ညွှန်းချက်

- နိုင်ငံတော်နယ်နိမိတ်
- မြို့နယ်နယ်နိမိတ်
- မြို့နယ်ခွဲနယ်နိမိတ်
- မြို့
- ကျေးရွာအုပ်စု
- ကျေးရွာ
- ကားလမ်း
- မီးရထားလမ်း
- သတ္တုတွင်း
- ✕ တံတား
- ▲ စေတီ
- ↔ မြစ်ချောင်း

၂၀၁၅-၁၆ ခုနှစ် အတွက် အစီအစဉ်

ပစ္စည်းများ
အစီအစဉ်

အစီအစဉ် (၁၆)၊
အစီအစဉ် (၁၆)၊

(၁၆.၁၂.၂၀၁၇) ပစ္စည်းများ



၁။ အုပ်စုတွင်ပါထိသောကျေးဇူးများစာရင်း

ကရင် ဗြဟ္မိနယ်၊ ကြာစဝင်း၊ ဆိပ်ကြီး၊ မြို့နယ်၊ ၁၃၇၀၊ သီးခရိုင်၊ နယ်ခွဲ၊ ကျောက်ဘီလူးအုပ်စု

စဉ်	ကျေးဇူး	အုပ်စု	အက္ခရာအစဉ် အုပ်စုဌာန	အုပ်ချုပ်ရေးမှူးအမည်
၁	ကျောက်ဘီလူး	ကျောက်ဘီလူး	-	မင်းမောင်ညွှတ်
၂	ကြာစွဲ	။	၃	ဒူးစောကျော်ကျိလိ
၃	ထီးမောက်	။	၁၅	ဒူးမောင်စင်
၄	စန္ဒာ	။	၁၂	ဒူးဖိုးတော
၅	မဏ္ဍနောင်	။	၁၅	ဒူးနိုးမြင့်
၆	မုယံထော့	။	၁၅	ဒူးစောဖားခွေ
၇	ကျွဲကောင်	။	၁၆	ဒူးစောမင်းကျော်
၈	တောင်စွန်း	။	၉	မင်းအဖွဲ့
၉	ဆင်ဖြူ	။	၁၀	မင်းအဖွဲ့ဝင်း
၁၀	လုံးစိ	။	၁၃	ဒူးစောကျော်အောင်
၁၁	လေးဖို	။	၁၅	ဒူးစောကျော်ကျော်မိုး
၁၂	ဗွိုးသုဗွိုး	။	၁၀	ဒူးမောင်အဖွဲ့ကြီး
၁၃	ပေါ်လော့စွန်း	။	၁၄	ဒူးစောစီးရွာ

ဒူးအက္ခရာအစဉ် များသည့်အခါ မှန်ကြေးများသာဖြစ်သည်။

ပြည်ထောင်စု အဖွဲ့အစည်းများနှင့် ပူးပေါင်းဆောင်ရွက်ခြင်း

မန္တလေးတိုင်း၊
ကျောက်တန်း: အုပ်စု၊
အုပ်စု: သုံးဆူမြို့နယ်၊
အုပ်စု: ဆိပ်ကမ်းမြို့နယ်

မန္တလေးတိုင်းအဖွဲ့အစည်းများနှင့် ပူးပေါင်းဆောင်ရွက်ခြင်း (၂၀၁၇ ခုနှစ်)

ကျေးဇူးတင်ပေးရန် အဖွဲ့အစည်းများနှင့် ပူးပေါင်းဆောင်ရွက်ခြင်း - ကျေးဇူးတင်ပေးရန်
အဖွဲ့အစည်းများနှင့် ပူးပေါင်းဆောင်ရွက်ခြင်း - ကျေးဇူးတင်ပေးရန်

အဖွဲ့အစည်းများနှင့် ပူးပေါင်းဆောင်ရွက်ခြင်း - ကျေးဇူးတင်ပေးရန်
အဖွဲ့အစည်းများနှင့် ပူးပေါင်းဆောင်ရွက်ခြင်း - ကျေးဇူးတင်ပေးရန်

ကျေးဇူးတင်ပေးရန် အဖွဲ့အစည်းများနှင့် ပူးပေါင်းဆောင်ရွက်ခြင်း

ကျေးဇူးတင်ပေးရန် အဖွဲ့အစည်းများနှင့် ပူးပေါင်းဆောင်ရွက်ခြင်း
ကျေးဇူးတင်ပေးရန် အဖွဲ့အစည်းများနှင့် ပူးပေါင်းဆောင်ရွက်ခြင်း
ကျေးဇူးတင်ပေးရန် အဖွဲ့အစည်းများနှင့် ပူးပေါင်းဆောင်ရွက်ခြင်း

လူထုပူးပေါင်းပါဝင်သော လူမှုဆန်းစစ်ခြင်းနှင့် အကဲဖြတ်ခြင်း လုပ်ငန်းစဉ် (PRA/PSA) အကျဉ်းချုပ်

ကျောက်တီလျှင် ကျေးရွာအုပ်စု၊ ကျေးရွာ မဏ္ဍဝ

စဉ်	အကြောင်းအရာ	ရက်စွဲ	ဦးတည်အုပ်စု	တက်ရောက်သူ			အဓိက ဆွေးနွေးချက်များ
				ကျား	မ	ပေါင်း	
၁။	အရင်းအမြစ်ပြ မြေပုံ	၂၃.၁၀.၁၇	ပြေလည်သော အုပ်စု အလယ်အလတ်အုပ်စု မပြေလည်သောအုပ်စု	၁၂	၈	၂၀	အိမ်များ၊ အခြေခံအဆောက်အအုံများ၊ လမ်းပန်းဆက်သွယ်ရေး၊ လယ်ယာမြေများ၊ မြစ်ချောင်းများနှင့် တောတောင်များ
၂။	ဥစ္စာစနစ် ပိုင်ဆိုင်မှု အဆင့် သတ်မှတ်ခြင်း	၂၃.၁၀.၁၇	ပြေလည်သော အုပ်စု အလယ်အလတ်အုပ်စု မပြေလည်သောအုပ်စု	၁၂	၈	၂၀	ကျေးရွာ လူမှုစီးပွား အုပ်စုများ၊ ခွဲခြားသတ်မှတ်ခြင်း၊ ကျေးရွာသားများနှင့် အများသဘောတူ သတ်မှတ်ခြင်း
၃။	ရာသီခွင်ပြ ပြက္ခဒိန်	၂၃.၁၀.၁၇	ပြေလည်သော အုပ်စု အလယ်အလတ်အုပ်စု မပြေလည်သောအုပ်စု	၁၂	၈	၂၀	ရာသီဥတု၊ လယ်ယာလုပ်ငန်း၊ ခြံလုပ်ငန်းနှင့် ပွဲတော်ရက်များ
၄။	ပင့်ကူအိမ် ကွန်ယက်	၂၃.၁၀.၂၀၁၇	ပြေလည်သော အုပ်စု အလယ်အလတ်အုပ်စု မပြေလည်သောအုပ်စု	၁၀	၉	၁၉	အမျိုးသားများနှင့် အမျိုးသမီးများ တန်းတူအခွင့်အရေး ရရှိမှုနှင့် မရရှိသည့် အကြောင်းရင်းများ
၅။	ကျား/မ ဆိုင်ရာ ပိုင်ဆိုင်မှု သတ်မှတ်ခြင်း	၂၃.၁၀.၁၇	ပြေလည်သော အုပ်စု အလယ်အလတ်အုပ်စု မပြေလည်သောအုပ်စု	၁၀	၉	၁၉	အမျိုးသား၊ အမျိုးသမီးတို့၏ အရင်းအမြစ်အပေါ် မည်သူက ပို၍ အသုံးပြုနေကြသည်ကို ဖော်ထုတ်ခြင်း

၆။	အဖွဲ့အစည်း ချိတ်ဆက်မှု	၂၂.၁၀.၁၇	ပြေလည်သော အုပ်စု အလယ်အ လတ်အုပ်စု မပြေလည် သောအုပ်စု	၁၀	၉	၁၉	ကျေးရွာတွင်းရှိ အဖွဲ့အစည်းများ မည်သို့သော လုပ်ငန်းများအတွက် မည်သည့်အဖွဲ့များ ချိတ်ဆက်လုပ်ကိုင်မှု
၇။	ပြသနာသစ်ပင်	၂၂.၁၀.၁၇	အမျိုးသား အုပ်စု အမျိုးသမီး အုပ်စု	၂၂	၁၇	၃၉	ဆွေးနွေးထားသော အခြေခံ အဆောက်အအုံများ၊ စိုက်ပျိုးရေး၊ အသက်မွေးဝမ်းကျောင်း လုပ်ငန်းများနှင့် လမ်းပန်းဆက်သွယ်ရေး
၈။	ကျေးရွာ၏ (၄)နှစ်စာ ဦးစားပေး အစီအစဉ်ပြု ဇယား	၂၂.၁၀.၁၇	ပြေလည်သော အုပ်စု အလယ်အ လတ်အုပ်စု မပြေလည် သောအုပ်စု	၂၂	၁၇	၃၉	အကျိုးပြုသူဦးရေ၊ အကျိုးခံစားခွင့်နှင့် အဓိက လိုအပ်ချက်များ ပေါ်မူတည်၍ ဆုံးဖြတ်သည်။

ကျေးရွာပြန်ကြည့်ရေး: ၂၀၁၆ ခု

စာအုပ်အမှတ်: ၂
၃၂.၁၀.၂၀၁၇

ကျေးရွာအုပ်စု: ကျေးရွာအုပ်စု

ကျေးရွာအုပ်စု: ကျေးရွာအုပ်စု

ကျေးရွာအုပ်စု: ကျေးရွာအုပ်စု

ကျေးရွာပြန်ကြည့်ရေး: ၂၀၁၆ ခု

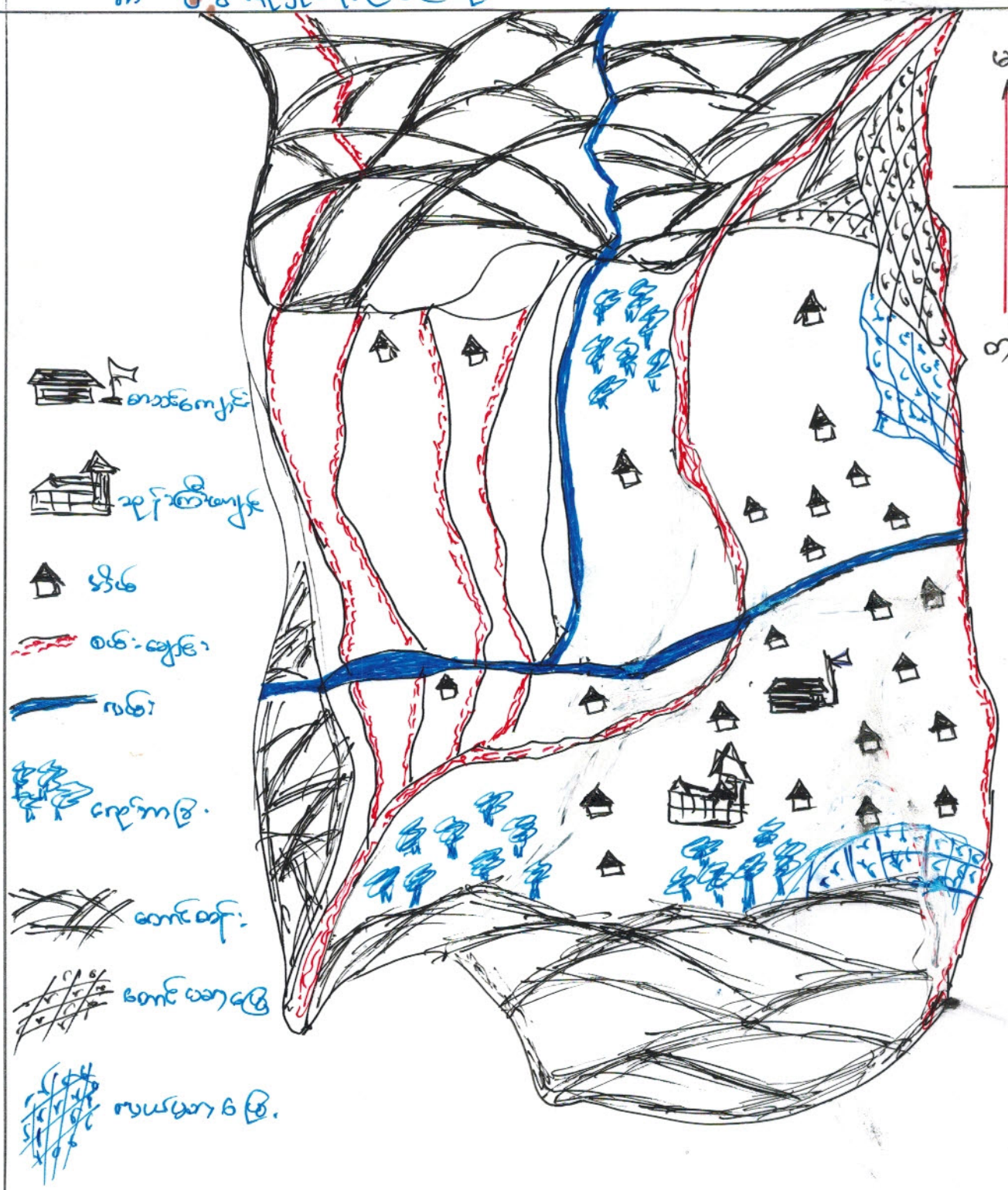

စတုရန်းပိုင်ဆိုင်မှုစာယာ: _____

မဏ္ဍဝကျေးရွာ ၂ကျေးကွက်အမှတ်: ၃၃၂၃

၃၃.၁၀.၂၀၁၇

အဆင့်	ပိုင်ဆိုင်မှု/အကြောင်းအရာ	အိမ်ခြေ
မြေကွက်သော အုပ်စု	တစ်အိမ် , နှံ: - ၂၀၀၀ လယ် - ၅၀၀ , ကျွဲ - ၂၀၀၀ ခြံ - ၂၀၀ , အိုင်ယာ - ၂၀၀ အိုင်ကယ် - ၁၀၀	၁၀
အလယ်အလတ် အုပ်စု	တစ်အိမ် , အိုင်ကယ် - ၁၀၀ လယ် - ၁၀၀ , စက်ဘီး - ၁၀၀ ခြံ - ၁၀၀ , နှံ: - ၂၀၀၀ အိုင်ယာခင်း - ၁၀၀	၁၆
မမြေကွက်သော အုပ်စု	ကျား: အလုပ် , ဝါးအိမ် အငှား: မျက်စား	၃၀
စုစုပေါင်း:		၅၆

ကျေးဇူးတင်စာအုပ်ပိုင်ဆိုင်မှု

၃၃.၁၀.၂၀၁၇

ကျောက်ဆီလူ: ဒုပုဗ္ဗ

မဏဝကျေးဇူး

ဆုံးသတ်ချက်နှင့်ဂုဏ်များ

ကျေးဇူးတင်လှူဒါန်းမှုများ၊ ကျေးဇူးတင်အသက်မွေးဝမ်းကျောင်း၊
အလုပ်ငန်းများကို သတ်မှတ်ခြင်းအားဖြင့် မဏဝကျေးဇူးတင်
အဆင့်သတ်မှတ်ခြင်းများကို ဖြေလည်သော အုပ်စု၊ အလယ်အလတ်
အုပ်စုနှင့် မဖြေလည်သော အုပ်စု ဟူ၍ အုပ်စု (၃) ခု ခွဲ၍ ဆို၍
ရပါသည်။ ကျေးဇူးတင်လှူဒါန်း ပိုင်ဆိုင်မှုနှင့် အဆုံးဖြတ်မှုများကို
ဆုံးသတ်ခြင်း၊ အားဖြင့် ကျေးဇူးတင်စာအုပ် စီမံခန့်ခွဲရေး၊ စားဝတ်ရေး
ကျေးဇူးတင် အလုပ် အကိုင်များ ဆို၍ ရပါသည်။

ကျေးဇူးတင်လှူဒါန်းမှုများကို အစီအစဉ်များ၊ များ၊ များလယ်ယာနှင့်
စောင့်ယာလုပ်ငန်းများကို လုပ်ကိုင်ဖြည့်ဆည်းပေးခြင်း၊ အစီအစဉ် ပေးခြင်းဖြင့်
သည်။ ဤအချက်အလက်များကို လုပ်ငန်းများကို လုပ်ဆောင်၊ အချက်
ပေး အခြေခံစာအုပ်ကို ပြုပြင်ဆင်ခြင်ပေးပါသည်။ ကျေးဇူးတင် ပိုင်ဆိုင်မှု
များကို ဖြေလည်၊ ဖြေ၊ အားဖြင့် လိုအပ်ချက်များကို ဖြေဆိုပါသည်။
လူထု ဖွဲ့စည်းမှုများ၊ ဖြေဆေးပေးခြင်းဖြင့် ကျေးဇူးတင် ဖွဲ့စည်းရေး၊ ကဏ္ဍ
များ၊ ပါဝင်လှူဒါန်းပေးရန် လိုအပ်ပါသည်။ ကျေးဇူးတင် စီမံခန့်ခွဲရေး
ချက်များ၊ ဖြစ်သော ပစ္စည်းများ၊ ကျေးဇူးတင် များ၊ လိုလား
စာအုပ်စာအုပ်များကို လှူဒါန်းစာအုပ်၊ များ၊ ဤလိုအပ်ချက်ကို
သည်။

ရာသီခွင်ဖြူဖြူ ကွဲပြား

ကျောက်ဆီလှည်း: သူမ

၃၃.၁၀.၂၀၁၇

မအိဝ်ကျေး: ၅၁

ဆုံး: သပ်ချက်ရှင် ဂုဏ် များ:

ဒိုက်ပျိုး: ၅၅:

မအိဝ်ကျေး: ၅၁ နှင့် ရာသီခွင်ဖြူဖြူ: အချိန်အယာ များ: လှိုင်းဖြူ ခြင်္သေ့
ကား: ဖြင့် လုပ်ယာ လုပ်ငန်း: များ: လှိုင်း နယူးကွမ်စတင်ဆွန်ယက် ဖြို:
ဝါဆိုဝါဆိုဝါ နှင့် ခေါ်: ပင်များ: လှိုင်းပျိုး ပျိုး: ခံဖြူပါ သည်။ ဆို: ကျောက်
ပွင့်: နင်း: ရာသီ ကျောက် ချိန် ဖြစ်သော စာရိအောင် များ: ကျောက် နှင့် ဖြို
လည် ရှိ၏ သိမ်း: ခံဖြူပါ သည်။ စောင့်ယာ လုပ်ငန်း: များ: လှိုင်း အများ: ကား:
ဖြင့်: အချိန် အခါ စာရိ နှစ် ပတ်လုံး: ဆောင်ရွက် လုပ်လှိုင် ကျေ သည်ကို
လည်: ဆုံး: သပ် ရှင်ပါ သည်။ စောင့်ယာ လုပ်ငန်း: များ: သည်။ များ:
ကား: ဖြင့်: အချိန် များ: များ: ပေး: ရသ သည် ကို ဆွဲ: ရှိ ဂုဏ်ပါ သည်။

ကျောက် ပင် များ: လှိုင်း များ: နှင့် နှင့် နှင့် နှင့်: လှိုင်း ဂုဏ်ပါ
သည်။ ကျောက် စေး: ဖြင့် လုပ်ငန်း: များ: များ အများ: ကား: ဖြင့်: ပွင့်: နင်း:
ရာသီခွင် လုပ်လှိုင် ကျေ သည် ကို ဆွဲ: ရှိ ဂုဏ်ပါ သည်။ ကလပ် ကလပ်
စီး: များ: ကျေး: ကိစ္စ ရှင် များ: နှင့်: ဝင်ဖြူ ရှိ နှင့် နှင့် ကလပ် များ: လည်:
ပွင့်: နင်း: ရာသီ များ: နှင့် သာ နှင့်: အကျေး: ရှိ ခံ: ပါ သည်။

ပွဲစား: ၅၆

မအိဝ်ကျေး: ၅၁ နှင့် ရာသီခွင်ဖြူဖြူ: အချိန်အယာ များ: လှိုင်းဖြူ ခြင်္သေ့
ကျောက် ပင် များ: လှိုင်း များ: နှင့် နှင့် နှင့် နှင့်: လှိုင်း ဂုဏ်ပါ
သည်။ ကျောက် စေး: ဖြင့် လုပ်ငန်း: များ: များ အများ: ကား: ဖြင့်: ပွင့်: နင်း:
ရာသီခွင် လုပ်လှိုင် ကျေ သည် ကို ဆွဲ: ရှိ ဂုဏ်ပါ သည်။ ကလပ် ကလပ်
စီး: များ: ကျေး: ကိစ္စ ရှင် များ: နှင့်: ဝင်ဖြူ ရှိ နှင့် နှင့် ကလပ် များ: လည်:
ပွင့်: နင်း: ရာသီ များ: နှင့် သာ နှင့်: အကျေး: ရှိ ခံ: ပါ သည်။

ယူဗုဒ္ဓဆက်ဆံရေး ဌာန နှင့် ဆုံးဖြတ်ချက်ချမှု

မဏဝဏ္ဏေ ဌာနိ ဓမ္မေ ဌာနိ ယူဗုဒ္ဓ များ သည် အမျိုးသမီးများ ဌာနိ အမျိုးသားများ န ဓမ္မေ ဌာနိ နိစ္စရုပ်များ ဌာနိ ယူဗုဒ္ဓဆက်ဆံရေး ဖော်ရွေမှု များ ကို စား နှုတ် ဆောင်ဆောင်ရွက်တတ်ကြောင်း များ ကို နည်း သုံး သပ် ရှိ ပါ သည်။

ပညာတော်ဓမ္မာဏ် ဌာန ဌာနိ နှင့် မာဏ္ဍိ နှင့် ဆောင်ရွက်မှု

ဓမ္မေ ဌာနိ နိစ္စရုပ် ဌာနိ အမျိုးသမီး များ န အမျိုးသား များ ဆက်ပညာတော် ဓမ္မာဏ် ဌာနိ ဌာနိ ပညာ သင်ယူမှု များတွင် နည်း အမျိုး သမီး များ န သင်ယူမှု များ သည် ကို ဓမ္မာဏ် သည်။ အမျိုး သား များ န နည်း အမျိုး သမီး ကို ပင် ပညာ သင်ယူ ဆောင်ရွက် ကို နည်းပါ သည်။ ဓမ္မေ ဌာနိ နိစ္စရုပ် ဌာနိ ကို ပင် နှင့် မာဏ္ဍိ နှင့် ဆောင်ဆောင်ရွက် မှု များ နည်း အမျိုး သမီး ပင် ဆောင်ရွက် မှု များ သည် ကို ဓမ္မာဏ် သည် အမျိုး သား များ န နှင့် မာဏ္ဍိ နှင့် ဆောင်ရွက် ကို နည်းပါ သည်။

ကမ္ဘာ့ပိုင်းဆိုင်ရာအခြေအနေအထား

အခြေအနေအထား: အခြေအနေအထား

22.10.2012

အခြေအနေအထား	အခြေအနေအထား	အခြေအနေအထား	အခြေအနေအထား	အခြေအနေအထား
အခြေအနေအထား	$m + b$	$m + b$	$m + b$	$m + b$
အခြေအနေအထား	$m + b$	$m + b$	$m + b$	$m + b$
အခြေအနေအထား	$m + b$	$m + b$	$m + b$	$m + b$
အခြေအနေအထား	$m + b$	m	m	$m + b$
အခြေအနေအထား	$m + b$	m	$m + b$	$m + b$
အခြေအနေအထား	$m + b$	m	m	$m + b$
အခြေအနေအထား	$m + b$	$m + b$	$m + b$	$m + b$

အဖွဲ့အစည်း: ချိတ်ဆက်မှုလုပ်ငန်း

ဥက္ကဋ္ဌအဖွဲ့: ဆိပ်ဖြိုး မြို့

ကျောက်တိဂူ: ဒုတိယ

မန္တလေး: ၅၁ | ကျောက်တိဂူ: ဒုတိယ

၃၃.၁၀.၂၀၁၇

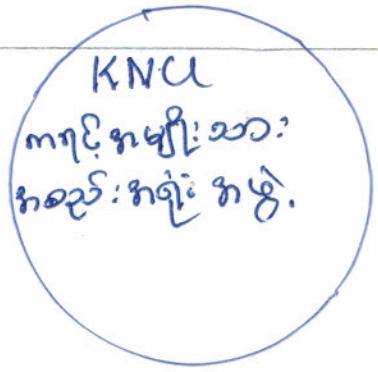
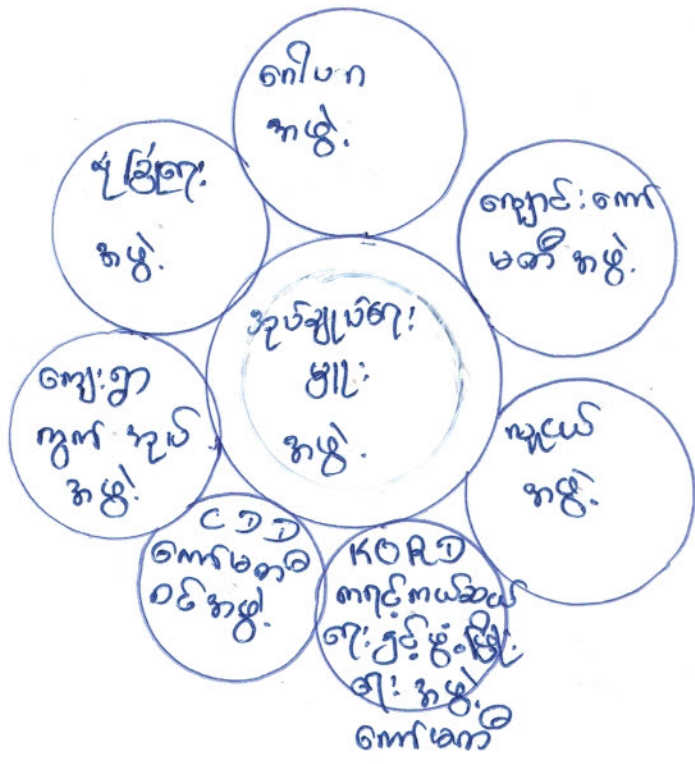

မင်းပုဂံကိုဆင်းသက်၍ မင်းအဖွဲ့အစည်းချိတ်ဆက်မှု ပုံစံ

ထူးသပ်ချက် ၂၆ ရက်စွဲများ

ကျေးရွာတွင်း၌ မင်းအဖွဲ့အစည်းများ ၂၆ ကျေးရွာ ၆၆၀ မင်းအဖွဲ့အစည်းများ

ကျေးရွာအုပ်ချုပ်ရေးမှူး၊ မင်းအဖွဲ့များ ထည့်သွင်း ချိတ်ဆက်မှု၊ သာဓက၊ ရဟန်း၊
စာတိုသော ကျေးရွာအစက်အစဉ်အတိုင်း များကို ကျေးရွာအဖွဲ့အစည်း ၁၆ များ ၂၆
ချိတ်ဆက်ဆောင်ရွက် ဖြစ်သည် ဟု လေ့လာသိရှိရသည်။ ကျေးရွာ မင်းအဖွဲ့အစည်း ခြင်္သေ့
မင်းအစက်အစဉ်အတိုင်း ကျေးရွာအစက်အစဉ်အတိုင်း မင်းအဖွဲ့အစည်း ၁၆ များ ၂၆
မင်းအစက်အစဉ်အတိုင်း ကျေးရွာအစက်အစဉ်အတိုင်း မင်းအဖွဲ့အစည်း ၁၆ များ ၂၆
မင်းအစက်အစဉ်အတိုင်း ကျေးရွာအစက်အစဉ်အတိုင်း မင်းအဖွဲ့အစည်း ၁၆ များ ၂၆
မင်းအစက်အစဉ်အတိုင်း ကျေးရွာအစက်အစဉ်အတိုင်း မင်းအဖွဲ့အစည်း ၁၆ များ ၂၆

ကျေးရွာအုပ်ချုပ်မှု မှု မင်းအဖွဲ့အစည်းများ ထည့်သွင်း ချိတ်ဆက်မှု ဆောင်ရွက်မှု
မင်းအစက်အစဉ်အတိုင်း ကျေးရွာအစက်အစဉ်အတိုင်း မင်းအဖွဲ့အစည်း ၁၆ များ ၂၆
ကျေးရွာအစက်အစဉ်အတိုင်း ကျေးရွာအစက်အစဉ်အတိုင်း မင်းအဖွဲ့အစည်း ၁၆ များ ၂၆
ကျေးရွာအစက်အစဉ်အတိုင်း ကျေးရွာအစက်အစဉ်အတိုင်း မင်းအဖွဲ့အစည်း ၁၆ များ ၂၆
ကျေးရွာအစက်အစဉ်အတိုင်း ကျေးရွာအစက်အစဉ်အတိုင်း မင်းအဖွဲ့အစည်း ၁၆ များ ၂၆

ကျေးရွာအစက်အစဉ်အတိုင်း ကျေးရွာအစက်အစဉ်အတိုင်း မင်းအဖွဲ့အစည်း ၁၆ များ ၂၆
ကျေးရွာအစက်အစဉ်အတိုင်း ကျေးရွာအစက်အစဉ်အတိုင်း မင်းအဖွဲ့အစည်း ၁၆ များ ၂၆
ကျေးရွာအစက်အစဉ်အတိုင်း ကျေးရွာအစက်အစဉ်အတိုင်း မင်းအဖွဲ့အစည်း ၁၆ များ ၂၆
ကျေးရွာအစက်အစဉ်အတိုင်း ကျေးရွာအစက်အစဉ်အတိုင်း မင်းအဖွဲ့အစည်း ၁၆ များ ၂၆
ကျေးရွာအစက်အစဉ်အတိုင်း ကျေးရွာအစက်အစဉ်အတိုင်း မင်းအဖွဲ့အစည်း ၁၆ များ ၂၆

22.10.2017

2017:10:22 10:10:10

2017:10:22 10:10:10

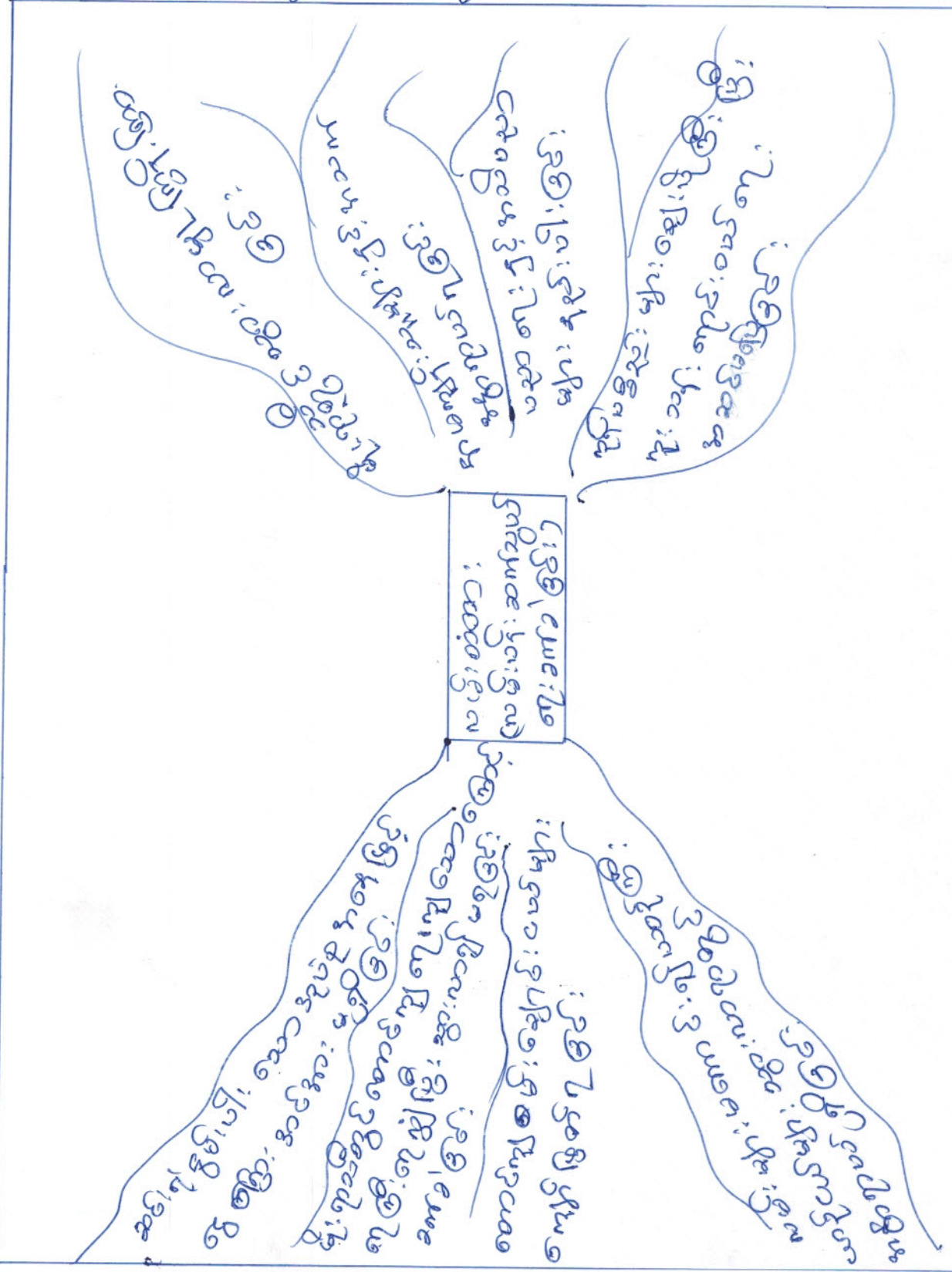

ဆုံးသတ်ချက်များ

မင်္ဂလာဂြိုဟ်၊ ကျောက်ဆီလျှော်၊ ဒုတိယ

၃၃.၁၀.၂၀၁၇

စဉ်	အကြောင်းအရာ	အခန်း
1	ဆင်ရဲ၊ နွမ်းပါးသော ဒုတိယ အဆင့်ဖြင့် ပြောကြားဆင်နား မတတ်နိုင်ခြင်း	ပညာရေးနှင့် အသိပညာများ ရရှိခြင်း ပါးရခြင်း
2	မိုးရာသီတွင် စောင့်ရှောက်မှု များသောကြောင့် ကျွမ်းကျင်မှု ဖြိုးစားလာခြင်းမရှိခြင်း	အမေ့အား၊ အားများနှင့် အသက်အရွယ် ဖြိုရခြင်း
3	စောင့်ရှောက်ခြင်း၊ ဖယ်များကျော် ဖြိုမရခြင်း	မိုးရာသီတွင် အားလာမှု ဖြို၊ ဖြာ ခြင်း
4	လမ်းဆုံတား၊ မကောင်း၊ ဖြိုယာန်ဖြိုးယာန် ပယ်များ၊ အားလာရာတွင် အန္တရာယ် ရှိခြင်း	ကျွန်ုပ်တို့နှင့် များစွာ ပြီးပြီးပြီးနောက် အားကျင်းပယ်ရေး အဆင်မပြေခြင်း

ခြေစွမ်းရည်

- ရွာတွင်းလမ်းဆုံတားနှင့် အရွယ်အရွယ် ဆက်လမ်းဆုံတားကောင်း
စွမ်းဆောင်ရည် ဖြစ်နိုင်ခြင်းနှင့် ပုံရိပ်များ ထားရှိစေရန်။
- ဈေးရွာစိုက် လမ်းဆုံတားကော်မတီဖွဲ့စည်းထားရန်။
- ဦးဆောင်သူများက ဈေးရွာအုပ်စုများ ဆုံဖြူ ဆန္ဒ အခက်အခဲ
များကို သိရှိအောင် ဖြိုးစားပြီး အားလုံးမှ ပါဝင်ဆောင်ရွက်ရန်။
- တာဝန်ရှိပေးသော အဖွဲ့အစည်းများနှင့် ဆွေးနွေးဆွေးနွေး
နွေးပေးရန်။

ကျေးဇူးတင်ပြသောအခက်အခဲအတားအဆီးများ

ကောင်စီပုံစံ: ၂၅

ကျေးဇူးတင်မှု: ၃၂၉

မန္တလေးမြို့

၂၂-၁၀-၂၀၁၇

အမျိုးသား အဖွဲ့မှတင်ပြသောအခက်အခဲအတားအဆီးများ	အမျိုးသမီး အဖွဲ့မှတင်ပြသောအခက်အခဲအတားအဆီးများ
၁။ ခွားလာသူ၏လမ်းပန်းဆက်သွယ်ရေးခက်ခဲခြင်း	၁။ ကျွန်ုပ်တို့၏အဖွဲ့အစည်းအဖွဲ့အစည်း
၂။ အစည်းအဝေးပြုလုပ်ရာနေရာအခက်အခဲရှိခြင်း	၂။ လမ်းပန်းဆက်သွယ်ရေးအခက်အခဲရှိခြင်း
၃။ ကလေးများနှင့်အတူအသွယ်နေရခြင်း	၃။ စာသင်ကျောင်းလုံခြုံရေးရှိခြင်း
၄။ ကျွန်ုပ်တို့၏အဖွဲ့အစည်းအဖွဲ့အစည်း	၄။ ကလေးများ၏ကျန်းမာရေးအခက်အခဲရှိခြင်း
၅။ ကလေးများ၏ကျန်းမာရေးအခက်အခဲရှိခြင်း	၅။ အလုပ်နှင့်ဆက်သွယ်ရန်အခက်အခဲရှိခြင်း

(၂၆) မှတ်ပုံတင်ရေးနှင့်ပညာအခက်အခဲအဖွဲ့ (၂၆) မှတ်ပုံတင်ရေးနှင့်ပညာအခက်အခဲအဖွဲ့
 ၁။ မှတ်ပုံတင်ရေးနှင့်ပညာအခက်အခဲအဖွဲ့ (၅) နှစ်အတွင်း ကျေးဇူးတင်မှုများအား တင်ပြပါ။

အမျိုးသားအဖွဲ့မှတင်ပြသောမှတ်ပုံတင်မှုများ	အမျိုးသမီးအဖွဲ့မှတင်ပြသောမှတ်ပုံတင်မှုများ
၁။ လမ်းပန်းဆက်သွယ်ရေးအခက်အခဲရှိခြင်း	၁။ အဖွဲ့အစည်းအဖွဲ့အစည်း
၂။ ကလေးများနှင့်အတူအသွယ်နေရခြင်း	၂။ လမ်းပန်းဆက်သွယ်ရေးအခက်အခဲရှိခြင်း
၃။ ကလေးများ၏ကျန်းမာရေးအခက်အခဲရှိခြင်း	၃။ စာသင်ကျောင်းလုံခြုံရေးရှိခြင်း
၄။ ကလေးများ၏ကျန်းမာရေးအခက်အခဲရှိခြင်း	၄။ အလုပ်နှင့်ဆက်သွယ်ရန်အခက်အခဲရှိခြင်း
၅။ ကလေးများ၏ကျန်းမာရေးအခက်အခဲရှိခြင်း	၅။ အလုပ်နှင့်ဆက်သွယ်ရန်အခက်အခဲရှိခြင်း

(၂၆) မှတ်ပုံတင်ရေးနှင့်ပညာအခက်အခဲအဖွဲ့ (၂၆) မှတ်ပုံတင်ရေးနှင့်ပညာအခက်အခဲအဖွဲ့
 တစ်ဖက်တစ်ကျမ်းလည်းကောင်း၊ တစ်ဖက်တစ်ကျမ်းလည်းကောင်း

.....နောက်.....ကျေးရွာ.....ရွေးချယ်နိုင်ရေး.....အပ်ရာ ကြာအင်းပိတ်ကြိုဆိုရန်

ရက်စွဲ ၇၇.၁၀.၂၀၁၇

စဉ်	ကော်မတီအမည်	အမည်	အသေအည်	အထက်	ပညာအရည်အချင်း	မှတ်ပုံတင်	တာဝန်	လက်မှတ်
၁	ခေါင်းဆောင်	ဦးကျော်ဝါး	ဦးဇွန်ဝ	၄၅	ရွေးကောက်ရေးကော်မတီ		ဥက္ကဋ္ဌ	စာ
၂	"	ဒေါ်အေးအေးအေး	ဒေါ်အေးအေးအေး	၃၀	"		အတွင်းရေးမှူး	စာ
၃	အထောက်အကူ	ဒေါ်အေးအေးအေး	ဒေါ်အေးအေးအေး	၃၀	"			စာ
၄	"	အောင်အောင်	အောင်အောင်	၂၂	စာရေး			စာ
၅	အထောက်အကူ	ဦးကျော်ဝါး	ဦးကျော်ဝါး	၂၀	"			စာ
၆	"	အောင်အောင်	အောင်အောင်	၂၀	"			စာ
၇	အထောက်အကူ	ဒေါ်အေးအေးအေး	ဒေါ်အေးအေးအေး	၂၂	"			စာ
၈	"	အောင်အောင်	အောင်အောင်	၂၁	စာရေး			စာ
၉	အထောက်အကူ	ဒေါ်အေးအေးအေး	ဒေါ်အေးအေးအေး	၂၁	"			စာ
၁၀	"	အောင်အောင်	အောင်အောင်	၂၂	"			စာ
၁၁	အထောက်အကူ	ဒေါ်အေးအေးအေး	ဒေါ်အေးအေးအေး	၂၃	စာရေး			စာ
၁၂	"	အောင်အောင်	အောင်အောင်	၂၆	"			စာ
၁၃	အထောက်အကူ	ဒေါ်အေးအေးအေး	ဒေါ်အေးအေးအေး	၃၀	စာရေး			စာ
၁၄								
၁၅								
၁၆								

တက်ရောက်သူဦးရေ - ကျား (၃၃) မ (၁၇) ပေါင်း (၅၀)

ဝတ္ထု: များ. ကျွမ်း. လမ်း. ပေး. ခဲ့ပါသည်။

ကျေး. ဂုဏ်ကော်မတီဝင်များမှာ ->

၁) ဒီ/တောက်ခေါင်းဆောင်

ဒို့. ဆေးကျွမ်းဝါး

ဒေါ်. လာ. လာ

၂) ငွေစာရေး. ကို

ဒေါ်. ဟော. ဂေ

၃) ဆေး. နေ. / ငယ်. နေ:

ဆေး. နေ. ဂျပ်

ဒေါ်. မု. နေ. ဒူး

၄) ဝယ်ယူရေး. ဆက်ကော်မတီ

ဒို့. ဝေ. ကျွမ်း. ဂျ.

ဒေါ်. ပျံ.

၅) ဆေး. ကြွယ်. / ကြီး. ကြွယ်. ဆက်ကော်မတီ

ဒို့. တာ. ဂေ. ဒို့

ဒေါ်. နေ. မု. ဝါး

၆) ဝယ်ယူရေး. ဆက်ကော်မတီ

ဒို့. ဝေ. ကြွယ်. ဂေ.

ဒေါ်. ပီ. ကီ.

၇) ဝယ်ယူရေး. ဆက်ကော်မတီ

ဒို့. ဆေး. ဂျပ်. ဂေ.

ဒေါ်. နေ. ဟော. ဂေ.

ဒို့. ဖြစ်ပါသည်။

ကော်မတီဝင်များရွေးချယ်ခြင်းနှင့်ကျေးရွာဖွံ့ဖြိုးရေးအစီအစဉ်ဆောင်ရွက်မှုမှတ်တမ်းဓာတ်ပုံများ

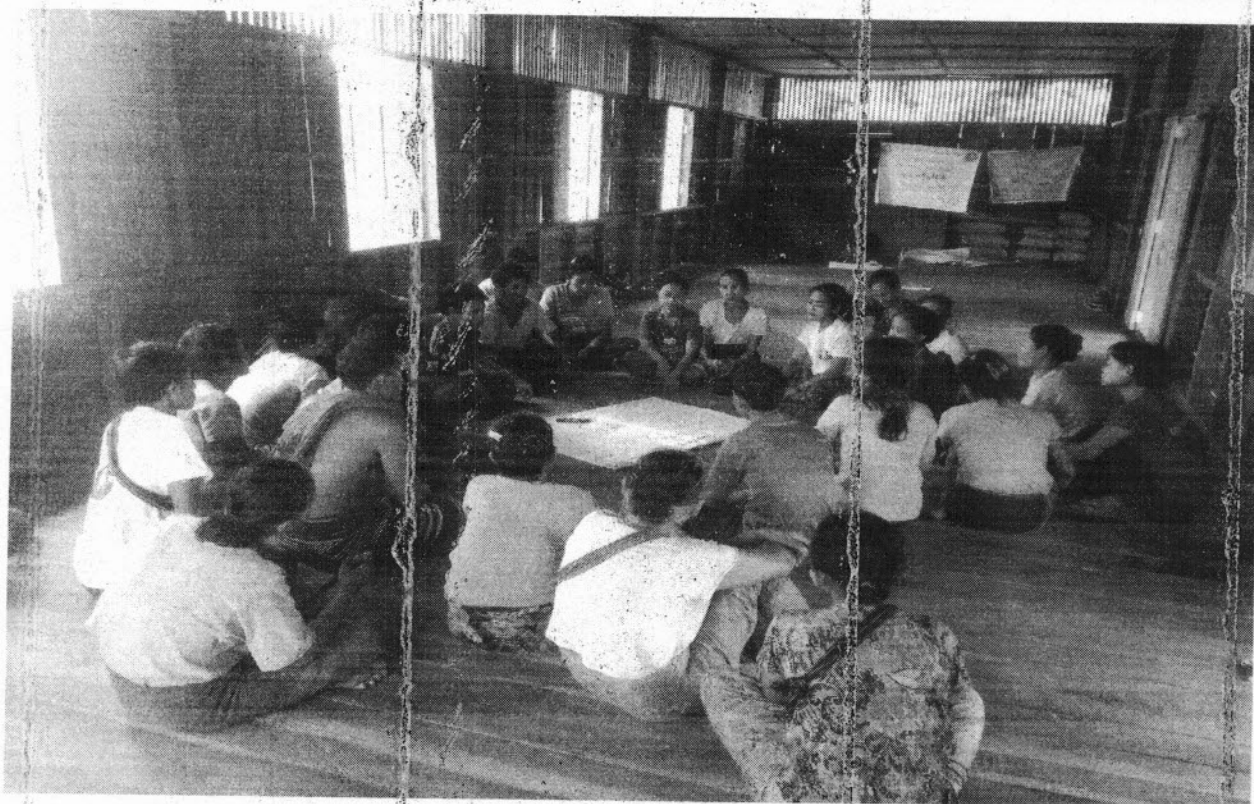
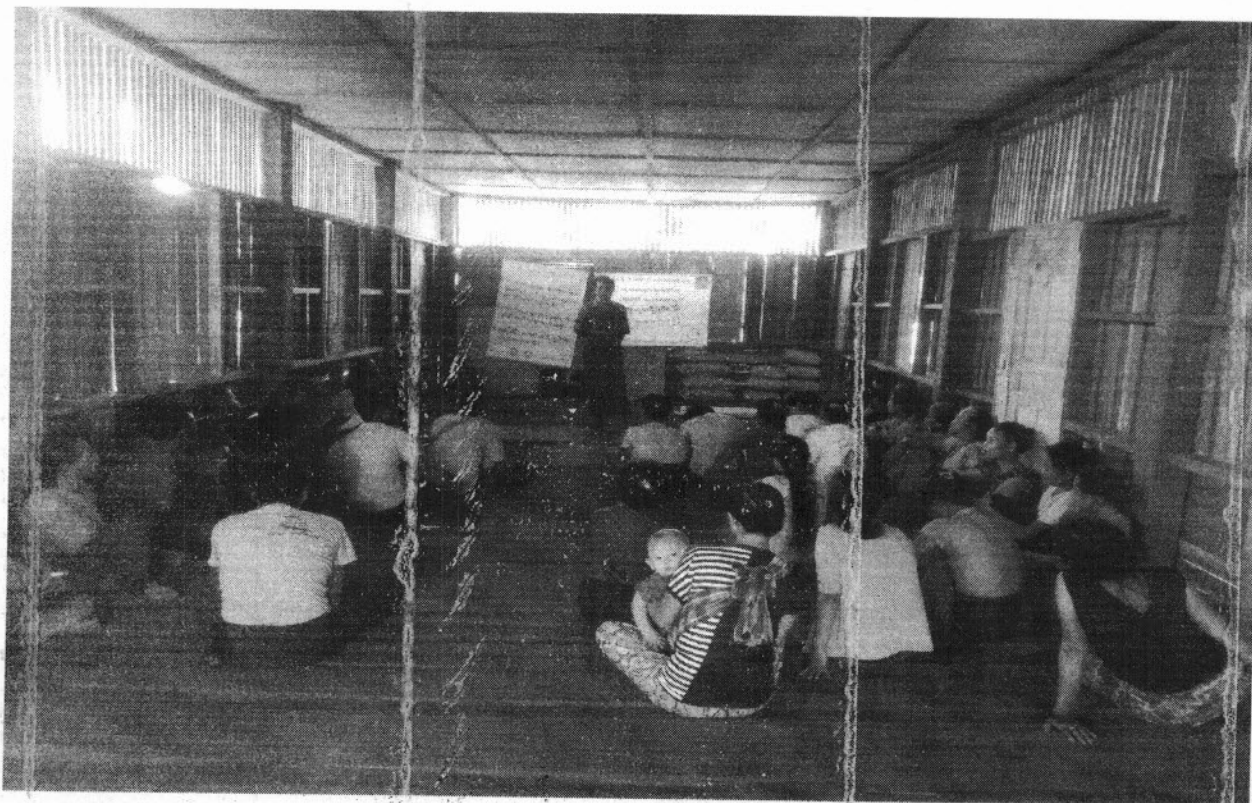

ပုံစံ - ၈ - ၁ ကျေးရွာအခြေခံအချက်အလက်များ (Form PC 1)

လမ်းညွှန်ချက်။ ကျေးရွာတစ်ရွာသို့ ပထမဆုံးမိတ်ဆက်ခရီး သွားရောက်သောအခါ လူထုစည်းရုံးရေးမှူးသည် ကျေးရွာ ခေါင်းဆောင်များအား ကျေးရွာအချက်အလက်များကို မေတ္တာရပ်ခံ၍ တောင်းခံရသည်။ ဤအချက်အလက်များကို စီမံကိန်း မိတ်ဆက်အစည်းဝေးမတိုင်မီတောင်းခံရမည်။ စီမံကိန်းမိတ်ဆက်အစည်းဝေးတွင် လူထုစည်းရုံးရေးမှူးသည် ဤအချက်အလက် များအား စစ်ဆေးပြီး မှန်ကန်အောင်ပြုလုပ်ရမည်။ ပြီးနောက်တွင် လူထုစည်းရုံးရေးမှူးမှ သတင်းအချက်အလက်ထံသို့ Tablets မှ တဆင့် ဖြည့်သွင်းရမည်။

ကျေးရွာခေါင်းဆောင် အမည် <i>ဒေါ်အေးနီစာ</i>	ကျေးရွာခေါင်းဆောင်၏ ဖုန်းနံပါတ်	လူထုစည်းရုံးရေးမှူး၏ အမည် <i>အောင်လင်းစွန်း</i>
ပြည်နယ်/တိုင်းဒေသကြီး <i>ကရင်</i>	မြို့နယ် <i>အောင်ဆီပဲခူး</i>	ကျေးရွာအုပ်စု <i>ကျေးရွာ</i>
		ကျေးရွာ <i>မကူ</i>

က။ လူဦးရေ

လူမျိုးစု	အိမ်ထောင်စုအရေအတွက်	ကိုးကွယ်သည့်ဘာသာ	အိမ်ထောင်စုအရေအတွက်
လူမျိုးစု (၁) <i>ကရင်</i>	<i>56</i>	ဘာသာ (၁) <i>အစ္စလာမ်</i>	<i>6</i>
လူမျိုးစု (၂) -----		ဘာသာ (၂) <i>မူလိ</i>	<i>50</i>
လူမျိုးစု (၃) -----		ဘာသာ (၃) -----	
လူမျိုးစုရော -----		ဘာသာရော -----	
အခြား	အရေအတွက် <i>6၅၆</i>	<i>m</i>	<i>၆</i>
မသန်စွမ်းသူများ	<i>၁</i>		<i>၁</i>
သက်ကြီးရွယ်အိုများ (၆၅ နှစ် နှင့် အထက်)	<i>8</i>	<i>3</i>	<i>5</i>
စစ်ဘေးရှောင်			

	အမျိုးသား (အရေအတွက်)	အမျိုးသမီး (အရေအတွက်)
လူဦးရေ		
လူမျိုးစု (၁) <i>ကရင်</i>	<i>157</i>	<i>164</i>
လူမျိုးစု (၂) -----		
လူမျိုးစု (၃) -----		
အခြား		
အိမ်ထောင်ဦးစီး	<i>51</i>	<i>5</i>

(ခ) အခြေခံအဆောက်အအုံ အသုံးအဆောင်များ

စာသင်ကျောင်း	အမှတ် ခြံပါ	ကျန်းမာရေး	အမှတ် ခြံပါ	ဘာသာရေး အဆောက် အအုံများ	အမှတ် ခြံပါ
အထက်တန်းကျောင်း	<input type="checkbox"/>	ဆေးရုံ	<input type="checkbox"/>	စေတီ	<input checked="" type="checkbox"/>
အလယ်တန်းကျောင်း	<input type="checkbox"/>	ကျန်းမာရေးဌာန	<input type="checkbox"/>	ဘုန်းကြီးကျောင်း	<input checked="" type="checkbox"/>
မူလတန်းကျောင်း	<input checked="" type="checkbox"/>	ကျန်းမာရေးဌာနခွဲ	<input type="checkbox"/>	ဟိန္ဒူဘုရားကျောင်း	<input type="checkbox"/>
မူကြိုကျောင်း	<input type="checkbox"/>	ဆေးပေးခန်း	<input type="checkbox"/>	ရေစိုက်ယာန်ကျောင်း	<input type="checkbox"/>
အခြား	<input type="checkbox"/>	အခြား	<input checked="" type="checkbox"/>	ဂူ	<input type="checkbox"/>
				အခြား	<input type="checkbox"/>
မှတ်ချက် ဘကကျောင်း		မှတ်ချက် MAM		မှတ်ချက်	

(ဂ) ကျွမ်းကျင်သူများမှတ်တမ်း (ကျေးရွာတွင်နေထိုင်သော သို့မဟုတ် ထခြားရွာမှလာရောက်သော ကျွမ်းကျင်သူများ)

(၁) စာသင်ကျောင်း			(၂) ကျန်းမာရေး			(၃) လက်မှုပညာရှင်		
	ရွာတွင်နေ ထိုင်သူ	အခြားရွာ မှလာသူ		ရွာတွင်နေ ထိုင်သူ	အခြား ရွာမှ လာသူ		ရွာတွင် နေထိုင်သူ	အခြားရွာ မှလာသူ
မူလတန်းပြဆရာ/မ	<input checked="" type="checkbox"/>	<input type="checkbox"/>	ဆရာဝန်	<input type="checkbox"/>	<input type="checkbox"/>	လက်သမား	<input checked="" type="checkbox"/>	<input type="checkbox"/>
အထွက်တန်းပြဆရာ/မ	<input type="checkbox"/>	<input type="checkbox"/>	လက်ထောက် ကျန်းမာရေးမှူး	<input type="checkbox"/>	<input type="checkbox"/>	ပန်းချီ	<input checked="" type="checkbox"/>	<input type="checkbox"/>
အလယ်တန်းပြဆရာ/မ	<input type="checkbox"/>	<input type="checkbox"/>	အမျိုးသမီးကျန်းမာရေး ဆရာမ	<input type="checkbox"/>	<input type="checkbox"/>	လျှပ်စစ်ကျွမ်းကျင် သမား	<input type="checkbox"/>	<input type="checkbox"/>
မူကြိုဆရာ/မ	<input type="checkbox"/>	<input type="checkbox"/>	ဘားမှူးဆရာမ	<input type="checkbox"/>	<input type="checkbox"/>	ရေစိုက်သူယ်သူ	<input checked="" type="checkbox"/>	<input type="checkbox"/>
အခြား	<input type="checkbox"/>	<input type="checkbox"/>	ပြည်သူ့ကျန်းမာရေးလုပ်သား	<input checked="" type="checkbox"/>	<input type="checkbox"/>	စက်ပြင်ဆရာ	<input checked="" type="checkbox"/>	<input type="checkbox"/>
မှတ်ချက်			မှတ်ချက်			မှတ်ချက်		

(ဃ) ကျေးရွာသို့ ရောက်ရှိနိုင်သည့် လမ်းအခြေအနေ / ကျေးရွာတစ်ရွာသည် ၎င်း၏ ကျေးရွာအုပ်စုနှင့် ဆက်သွယ်ထားသော လမ်းအခြေအနေ (အောက်ပါတို့ကိုပိုင်းပါ)

ကျောက်ကြမ်းလမ်း ကတ္တရာလမ်း ကွန်ကရစ်လမ်း မော်တော်ဆိုင်ကယ်လမ်း
 ကျောက်ခင်းလမ်း မြေသားလမ်း ✓ လှသွားလမ်း အခြား _____

(င) ကျေးရွာခွဲခြားစီမံချက်

- (၁) လူထုပတ်ဝန်းကျင်ထိခိုက်မှုမရှိစေရန် ကျေးရွာတွင်ကျေးရွာခွဲခြားမှု စီမံချက်ရှိခဲ့ပါသလား? ပိုင်းပါ
 ရှိပါသည်/မရှိပါ/မသိပါ
- (၂) ရှိခဲ့ပါလျှင် ကျွန်ုပ်တို့ကို မည်သည့် ရန်ပုံငွေပိုင်ဆိုင်ခဲ့ပါသနည်း? နှစ် _____ /မသိပါ
- (၃) ကျွန်ုပ်တို့ကို ခြံ့နယ်မှအတည်ပြုခဲ့ပါသလား? ပြုခဲ့ပါသည်/မပြုခဲ့ပါ /မသိပါ

(စ) ဓနိအကွာအဝေး

- (၁) ကျေးရွာအစုပေါင်းမှ ၎င်းကျေးရွာအုပ်စုအစုပေါင်းထိ ဓနိပိုင်မည်မျှကွာဝေးသနည်း? မိုင် 12 /မသိပါ
- (၂) ကျေးရွာမှ ၎င်းကျေးရွာအုပ်စုပေါင်းထိ သွားလာရာတွင်ကြာမြင့်သည့်အချိန်

ခြောက်သွေ့ရာသီတွင်ကြာချိန် 01:30 ----- ထော်လာဂျီ/မော်တော်ဆိုင်ကယ်/ခြေလျင်/လား/မော်တော်ဘုတ်/
 အခြား -----
 မိုးရာသီတွင်ကြာချိန် 03:00 ----- ထော်လာဂျီ/မော်တော်ဆိုင်ကယ်/ခြေလျင်/လား/မော်တော်ဘုတ်/
 အခြား -----

(ဆ) ပတ်ဝန်းကျင်ဆိုင်ရာ သဘာဝဘေးအန္တရာယ်
 ဤကျေးရွာတွင် ရေကြီးခြင်းကဲ့သို့ သဘာဝဘေးအန္တရာယ်ကျရောက်ဖူးခြင်း ရှိပါသလား။
 မရှိပါ ရှိပါသည် ရှိလျှင်ဖော်ပြပါ -----

(ဇ) ကျေးရွာတွင် ဖွဲ့စည်းထားသော အဖွဲ့အစည်းများ
 လူထုဗဟိုပြုစီမံကိန်းမတိုင်မီ ဤကျေးရွာတွင် ကျေးရွာဖွံ့ဖြိုးရေးအတွက် အစိုးရ (သို့) ရွာသားများကိုယ်တိုင်(သို့) စီမံကိန်းတစ်ခုခုမှ ဖွဲ့စည်းထားသည့် အဖွဲ့အစည်းများရှိပါသလား။

(၁) -----
 (၂) -----

(ဈ) အထွေထွေအုပ်ချုပ်ရေး ဦးစီးဌာန (GAD) မှ မှတ်တမ်းတင်ထားခြင်း
 ဤကျေးရွာသည် အထွေထွေအုပ်ချုပ်ရေး ဦးစီးဌာန (GAD) မှ မှတ်တမ်းတင်ထားမှု ရှိပါသလား။
 မရှိပါ ရှိပါသည်

ကျေးရွာခေါင်းဆောင် အမည် ခေါ်ဖိုးတော

• လက်မှတ် ဖိုး နေ့စွဲ 22.10.2017

လူထုစည်းရုံးရေးမှူး အမည် အောင်ကင်းကင်းစွန်း

လက်မှတ် စွန်း နေ့စွဲ 22.10.2017



ပုံစံ - စ-၂ - စီမံကိန်းစက်ဝန်းအချိန်ဇယား (PC 2)

လမ်းညွှန်ဖွဲ့စည်းမှု၊ သက်ဆိုင်ရာလူထုစည်းရုံးရေးများ/လက်ထောက်နည်းပညာနည်းပညာများများမှ စီမံကိန်းစက်ဝန်းအဆင်တစ်ခုဖြစ်ပြီးစီမံကိန်းရေးရာနှင့် ကျေးရွာအုပ်စုအတွက်ကျိပ်ပုံကိုဖြည့်သွင်းရမည်။ စည်းရုံးရေးမှူး/ဝန်ထမ်း အမည် အောင်လင်းစွန်း စီမံကိန်းစက်ဝန်းအဆင်တစ်ခုဖြစ်ပြီးစီမံကိန်းရေးရာနှင့် ဇနီး ဇေ.စို ၇၂.၁၀.၂၀၁၇

ပြည်နယ်/ခရိုင်:	<u>မုဒ</u>	မြို့နယ်:	<u>အောင်လင်းစွန်း</u>	ကျေးရွာအုပ်စု:	<u>ကျေးရွာ</u>	စက်ဝန်းအမျိုးအမည်:	<input type="checkbox"/> စက်ဝန်း (၄) <input type="checkbox"/> စက်ဝန်း (၁) <input type="checkbox"/> စက်ဝန်း (၂) <input checked="" type="checkbox"/> စက်ဝန်း (၃)	
စီမံကိန်းအဆင်အမည်:	<u>အောင်လင်းစွန်း</u>						ကျေးရွာအုပ်စု:	<u>ကျေးရွာ</u>

စီမံကိန်းအဆင်အမည်များ	နေ့စွဲ			အစည်းအဝေးတွင်တက်ရောက်သူအရေအတွက်			လူမျိုးစုတက်ရောက်သူ အရေအတွက်နှင့် လူမျိုးစုအရေအတွက်
	စတင်သည့်နေ့.	ပြီးဆုံးသည့်နေ့.	နေ့စွဲ	အမျိုးသားအရေအတွက်	အမျိုးသမီးအရေအတွက်	အစည်းအဝေးအရေအတွက်	
၁။ ကျေးရွာစီမံကိန်း မိတ်ဆက်အစည်းအဝေး	၇၂.၁၀.၁၇	၇၂.၁၀.၁၇	၇၂	၁၇	၃၅	၅၂	၅၂
၂။ ကျေးရွာဖွံ့ဖြိုးရေး စီမံချက်ရေးဆွဲခြင်း အစည်းအဝေး	၇၂.၁၀.၁၇	၇၂.၁၀.၁၇	၇၂	၁၇	၃၅	၅၂	၅၂
၃။ ကျေးရွာအုပ်စု လုပ်ငန်းဆုံးဖြတ်ချက်ချသည့်အစည်းအဝေး	၇၄.၁၁.၂၀၁၇	၇၄.၁၁.၂၀၁၇	၅၄	၅၀	၅၄	၅၄	၅၄
၄။ မြို့နယ်အဆင့်စီမံကိန်းရေးဆွဲရေးနှင့်အကောင်အထည်ဖော်ရေးကော်မတီ၏စီမံကိန်း သုံးသပ်မှု အစည်းအဝေး			မလို	မလို	မလို	မလို	မလို
၅။ မြို့နယ်စီမံကိန်းရေးဆွဲရေးနှင့်အကောင်အထည်ဖော်ရေးကော်မတီ၏ဆုံးဖြတ်ချက်ချသည့်အစည်းအဝေး			မလို	မလို	မလို	မလို	မလို
၆။ စီမံကိန်းလုပ်ငန်းဆိုင်ရာစီမံချက်ရေးဆွဲခြင်း အစည်းအဝေး							



လူထုဗဟိုပြု စီမံကိန်း၊ စီမံကိန်းလက်ခွဲ အပိုင်း - (၃) -

ပုံစံ- ၈-၃ ကျေးရွာဖွံ့ဖြိုးရေး ဦးစားပေးအစီအစဉ် (Form PC 3)

လမ်းညွှန်ချက်၊ အဆင့်(၃)ကျေးရွာမှော်မှန်းချက်အစည်းအဝေးပြီးဆုံးသောအခါကျေးရွာစီမံကိန်း အထောက်အကူပြုကော်မတီသည် လူထုစည်းရုံးရေးမှူးအကူအညီဖြင့် ဤပုံစံကိုပြည့်စုံအောင် ဖြည့်သွင်းရမည်။

လူထုစည်းရုံးရေးမှူး/ဝန်ထမ်း အမည် ခေမာင်းလင်းစွန်း

နေ့စွဲ ၃၃.၁၀.၂၀၁၇ စက်ဝန်းအား အမှတ်ခြစ်ပါ (✓) စက်ဝန်း(၁)
 စက်ဝန်း(၂) စက်ဝန်း(၃) စက်ဝန်း(၄)

ပြည်နယ်/တိုင်း	မြို့နယ်	ကျေးရွာအုပ်စု	ကျေးရွာ
<u>ကုင်</u>	<u>အောင်ဆီပဲကြီး</u>	<u>ကျောက်ကုန်း</u>	<u>မကူ</u>

က။ အခက်အခဲအတားအဆီးများအားတွေ့ရနွေးခြင်း - ယခုလက်ရှိအခြေအနေတွင်ဤကျေးရွာဖွံ့ဖြိုးတိုးတက်ရေးအတွက် အဓိကအခက်အခဲအတားအဆီးများသည် မည်သည်များဖြစ်ပါသနည်း။ (အမျိုးသား/သမီး အနည်းဆုံးအခက်အခဲ ၅ ခုစီဖော်ပြပါ)

အမျိုးသား အဖွဲ့မှတင်ပြသောအခက်အခဲအတားအဆီးများ	အမျိုးသမီး အဖွဲ့မှတင်ပြသောအခက်အခဲအတားအဆီးများ
၁။ သွားလာရန်လမ်းပန်းဆက်သွယ်ရေးခက်ခဲခြင်း	၁။ ကျွန်ုပ်တို့၏ရွာ၊ မျှအခက်အခဲရှိခြင်း
၂။ အစည်းအဝေးပြုလုပ်ရန်အခက်အခဲရှိခြင်း	၂။ လမ်းပန်းဆက်သွယ်ရေးအခက်အခဲရှိခြင်း
၃။ ကလေးများနှင့်အတူ၊ အတူမမျှကား၊ ငွေတိုငွေခက်ခဲမှုရှိခြင်း	၃။ စာသင်ကျောင်းလုံခြုံစွာမရှိခြင်း
၄။ ကျွန်ုပ်တို့၏ရွာအခက်အခဲရှိခြင်း	၄။ ကလေးများစာကျက်ရန်အခက်အခဲရှိခြင်း
၅။ ကလေးများစာကျက်ရန်အခက်အခဲရှိခြင်း	၅။ အလှပြင်နှင့်ဝက်ကျပ်သားတန်းမတက်ခြင်း

(၆၃) မိုက်ပျိုးရေ၊ နည်းပညာအခက်အခဲရှိခြင်း (၆၄) မိုက်ပျိုးရေ၊ နည်းပညာအခက်အခဲ

ခ။ မှော်မှန်းခြင်း- နောင်လာမည့် (၅)နှစ် အတွင်း ကျေးရွာဖွံ့ဖြိုးရေး မှော်မှန်းလျာထားချက်များအား တင်ပြပါ။

အမျိုးသားအဖွဲ့မှတင်ပြသောမှော်မှန်းချက်များ	အမျိုးသမီးအဖွဲ့မှတင်ပြသောမှော်မှန်းချက်များ
၁။ လမ်းဆက်သွယ်ရေးကောင်းမွန်လာမည်။	၁။ အများဆုံးအိမ်ထောင်ရှိလာမည်။
၂။ ကောင်းမွန်သော အစည်းအဝေးခန်းမရှိလာမည်။	၂။ လမ်းပန်းဆက်သွယ်ရေးကောင်းမွန်လာမည်။
၃။ ကောင်းမွန်သောအဆောင်ရှိလာမည်။	၃။ စာသင်ကျောင်းခြံစည်းကွင်းရှိလာမည်။
၄။ စေးဝမ်းခန်းရှိလာမည်။	၄။ လျှပ်စစ်ဖိနပ်ရေလျှော့ရှိလာမည်။
၅။ ကျေးရွာအတွင်းလျှပ်စစ်ဖိနပ်ရေလျှော့ရှိလာမည်။	၅။ အလှပြင်နှင့်ဝက်ကျပ်သားတန်းရှိလာမည်။

(၆၃) မိုက်ပျိုးရေ၊ နည်းပညာအခက်အခဲရှိခြင်း (၆၄) မိုက်ပျိုးရေ၊ နည်းပညာအခက်အခဲ

တစ်မျိုးတည်း၊ တစ်မျိုးတည်း၊ တစ်မျိုးတည်း၊ တစ်မျိုးတည်း။



လူထုပတ်ဝန်းကျင် ထိခိုက်စွန့်ခွဲမှုလျှော့ချရေး အစီအစဉ် - (၃) -

၇။ လူထုပတ်ဝန်းကျင် ထိခိုက်စွန့်ခွဲမှုလျှော့ချရေး အစီအစဉ် အကျိုးခံစားခွင့်ရရှိသူ ဦးစားပေး ဖွံ့ဖြိုးတိုးတက်မှု လုပ်ငန်း အစီအစဉ်များအားဖော်ပြခြင်း

အစဉ်	ကျေးရွာအတွက် ဦးစားပေး ဖွံ့ဖြိုးတိုးတက်မှု လုပ်ငန်းစဉ်များ	အဆိုပြုသူ(အမျိုးသားများ/ အမျိုးသမီးများ/အမျိုးသား+ အမျိုးသမီး)	ခန့်မှန်းကုန်ကျ ဓရိတ်	အကျိုးခံစားခွင့်ရရှိသူ ခန့်မှန်းခြေအရေ အတွက်
၁	လမ်းတံတား ပြုပြင်ခြင်း	(က + ဝ)	၁၀,၀၀၀,၀၀၀	၃၂၅
၂	ကျေးရွာခြံစည်းဆင်ခြင်မှု	(ခ)	၇,၀၀၀,၀၀၀	၃၂၅
၃	အစဉ်အဆက် အိုးဆေးခြင်း	(က)	၅,၀၀၀,၀၀၀	၃၂၅
၄	အစဉ်အဆက် အိုးဆေးခြင်း	(က)	၅,၀၀၀,၀၀၀	၃၂၅
၅	လျှပ်စစ်လိုင်းစင်စဉ်	(က + ဝ)	၈,၀၀၀,၀၀၀	၃၂၅

၈။ လူထုပတ်ဝန်းကျင် ထိခိုက်စွန့်ခွဲမှုလျှော့ချရေး အစီအစဉ် အကျိုးခံစားခွင့်ရရှိသူ ဦးစားပေး ဖွံ့ဖြိုးတိုးတက်မှု လုပ်ငန်း အစီအစဉ်များအားဖော်ပြခြင်း

အစဉ်	ကျေးရွာအတွက် ဦးစားပေး ဖွံ့ဖြိုးတိုးတက်မှု လုပ်ငန်းစဉ်များ	အဆိုပြုသူ(အမျိုးသားများ/ အမျိုးသမီးများ/အမျိုးသား+ အမျိုးသမီး)	အခန်းကဏ္ဍ
၁	ကျေးရွာအုပ်စု အဖွဲ့	(ခ)	
၂	ကျေးရွာအုပ်စု အဖွဲ့	(ခ)	
၃	ကျေးရွာအုပ်စု အဖွဲ့	(က + ဝ)	
၄			
၅			

၂၀၁၅ ခု၊ ကျေးရွာပတ်ဝန်းကျင်ထိခိုက်စွန့်ခွဲမှုလျှော့ချရေး အစီအစဉ် အကျိုးခံစားခွင့်ရရှိသူ အစီအစဉ်

အမည် အောင်စောမြတ်စိန် လက်မှတ် [ရင်းနှီးမြှုပ်နှံမှု] နေ့စွဲ ၂၂.၁၀.၂၀၁၇

မန္တလေးမြို့

၇၇.၁၀.၂၀၁၇

အစဉ်	ကျေးဇူးတင်ကျေးဇူးတင်စားပေးဖွဲ့စည်းစဉ်တက်မှုလုပ်ငန်းစဉ်များ	အဆိုပြုသူ	ခန့်မှန်းကုန်ကျစရိတ်	အကျိုးခံစားခွင့်ရှိသူ
၆	စာတိုက်၊ မေ့ နှင့် ကလေးများအတွက် အောင်တင်စာတိုက်ပုံနှိပ်	(က)	5,000,000	၃၂၁
၇	အများစု အိမ်ထောင်စာတိုက်ပုံနှိပ်	က	4,000,000	၃၂၁
၈				
၉				

လူထုပတ်ပြု မိမိတို့၏ မိမိတို့၏လက်ခံ အပိုင်း - (၃) -

ပုံစံ-၀၄ ကျေးရွာအုပ်စုစီမံကိန်းလုပ်ငန်းခွဲရွေးချယ်ခြင်းပုံစံ (Form PC 4)

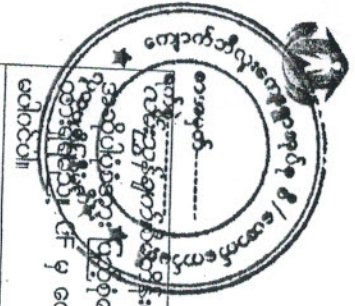

ကျေးရွာအုပ်စုစီမံကိန်းလုပ်ငန်းခွဲရွေးချယ်မှုအစည်းအဝေးပြီးနောက်တွင် ကျေးရွာအုပ်စုမှ CF/TF တို့၏ အတူအညီရယူ၍ ကျေးရွာစီတောက်တက်ကော်မတီမှ အဆိုပါပုံစံဖြင့် ဖြည့်စုံအောင်ဖြည့်သွင်းရမည်။ ဤပုံစံအား ဖြည့်စုံစွာဖြည့်သွင်းပြီးပါက ကျေးရွာအုပ်စုခွဲခြားတိုက်ရောင်းမိမိချက်တွင် TPIC သို့ တွေ့ရှိရန်အတွက် တွဲဖက်စစ်ဆေးရမည်။ CF မှ ကျေးရွာတစ်ရွာချင်းစီ၏ မိမိတို့လုပ်ငန်းခွဲဆိုင်ရာ အချက်အလက်များကို MIS သို့ ထည့်သွင်းရမည်။ (ယခုနှစ်စီမံကိန်းလုပ်ငန်းခွဲ ရေးရွေးချယ်မှု မပါဝင်ပါ။)

ကျေးရွာအုပ်စုစီမံကိန်း/ဝန်ထမ်းအမည် အောင်အောင်အောင်
 နေ့စွဲ 24.11.2017
 ဖြည့်နှယ်/ဖွဲ့စည်း မောင် ဖြန့်နှယ် အောင်အောင်အောင်
 စက်ဝန်းအားအမှတ်ဖြစ်ပေးပါ။ (၂) စက်ဝန်း(၁) စက်ဝန်း(၂) စက်ဝန်း(၃)

ကျေးရွာအမည်	အောင်ရွက်မည့် လုပ်ငန်းများ	အထိုင်အတော အထိုင်အတော	ခန့်မှန်းထိတ်ရိုက် အထိတ်ရိုက်အထိတ်ရိုက် သူများ	အဆိုပြုတင်ပြသူ	ခန့်မှန်းကျန်ကျစဉ်		
					စီမံကိန်းမှ ထည့်ဝင်မှု	ကျေးရွာမှ ထည့်ဝင်မှု	အခြားထည့်ဝင်မှု
တောင်ငူမြို့	စီမံ.မပါ.စု ပွယ်စု.ဖြေ.	13200'	1281	□ ကျေး □ မ ☑ ကျေး+မ	9000000		9000000
အင်းဌေး	စီမံ.မပါ.စု ပွယ်စု.ဖြေ.	13200'	1125	□ ကျေး □ မ ☑ ကျေး+မ	9000000		9000000
လှိုင်	အောင်ရွက်မည့် စီမံ.ဖြေ.စု.	30x30x12'	142	□ ကျေး □ မ ☑ ကျေး+မ	8000000		8000000
ကျောက်ကုန်း	ကံမြေစာ မပါ.	2640x4x1'	2118	□ ကျေး □ မ ☑ ကျေး+မ	8000000		8,000,000
တီးဇောကံ	အောင်ရွက်မည့် စီမံ.ဖြေ.စု.	40x30x12'	394	□ ကျေး □ မ ☑ ကျေး+မ	12000000		12000000

ရထား ကျေးရွာအုပ်စု စီ/ထောက်တော်မတ် ဥက္ကဋ္ဌ အောင် အမည် မောင်အောင် လက်မှတ် မောင် ရက်စွဲ 24.11.2017

ကျေးရွာအုပ်စု စီ/ထောက်
 လူထုပတ်ပြုစီမံကိန်း



လူထုပတ်ပြု စီမံကိန်း၊ ဖိစက်နှိုးလက်စွဲ အပိုင်း - (၃) -

ပုံစံ- ၀-၃ ကျေးရွာအုပ်စုစီမံကိန်းလုပ်ငန်းခွဲရွေးချယ်ခြင်းပုံစံ (Form PC 4)

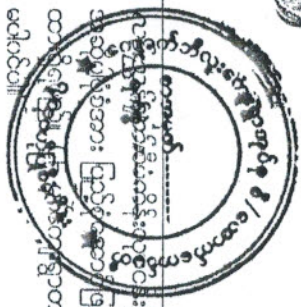

ကျေးရွာအုပ်စုစီမံကိန်းလုပ်ငန်းခွဲရွေးချယ်မှုအစည်းအဝေးပြီးနောက်တွင် ကျေးရွာအုပ်စုမှ CF/TF တို့၏ အတူအညီရယူ၍ ကျေးရွာစီထောက်ထောက်ကော်မတီမှ ကျေးရွာစီမံကိန်းအတွက် အကျိုးရှိမည့် အစားအသုံးပြုပုံစံများကို ရွေးချယ်ခြင်းဖြစ်သည်။ ဤပုံစံအား ပြည်စုံစာဖြည့်သွင်းပြီးပါက ကျေးရွာအုပ်စုစုံစုံ မြို့တိုးတက်ရေးစီမံချက်တွင် TPI/C သို့ ဖွဲ့စည်းရန်အတွက် အကျိုးရှိမည့် အစားအသုံးပြုပုံစံများကို ရွေးချယ်ရာတွင် အကျိုးရှိမည့် အစားအသုံးပြုပုံစံများကို ရွေးချယ်ခြင်းဖြစ်သည်။ (ယခုစီမံကိန်းလုပ်ငန်းခွဲ မလုပ်ငန်းခွဲ အစားအသုံးပြုပုံစံများကို ရွေးချယ်ခြင်းဖြစ်သည်။)

ကျေးရွာစည်းရုံးရေးမှူး/ဝန်ထမ်းအမည် **အောင်ကျော်စွာ**
နေ့စွဲ **၂၄.၁၁.၂၀၂၄**
ပြည်နယ်/တိုင်း **ကရင်** မြို့နယ် **ကော့ကင်းမြို့နယ်** ကျေးရွာအုပ်စု **ကျောက်ခဲကျေးရွာ**
စက်ဝန်းအားအမှတ်ဖြစ်ပေးပါ။ (✓) ဇီဝစက်ဝန်း(၁) □ စက်ဝန်း(၂) ✓ စက်ဝန်း(၃)

ကျေးရွာအမည်	ဆောင်ရွက်မည့် လုပ်ငန်းများ	အတိုင်းအတာ	ခန့်မှန်းထိပ်တန်း အကျိုးစီးပွားခွဲခြားချက်	အဆိုပြုဘက်ပြုသူ	ခန့်မှန်းကျန်ကျစေငယ်			
					စီမံကိန်းမှ ထည့်သွင်းမှု	ကျေးရွာမှ ထည့်သွင်းမှု	အခြားထည့်သွင်းမှု (စေ/စေ/စေ)	
လေးဇွဲ	စီမံကိန်းအကျိုးအမြတ်	၁၀၅၆၀'	၃၈၇	<input type="checkbox"/> ကျား <input type="checkbox"/> မ <input checked="" type="checkbox"/> ကျား+မ	၂၀၀၀၀၀၀			၈၀၀၅၀၀၀
မြို့မအုပ်စု	ကျေးရွာအုပ်စု	၅၀' x ၅၀' x ၈'	၃၇၃	<input type="checkbox"/> ကျား <input type="checkbox"/> မ <input checked="" type="checkbox"/> ကျား+မ	၁၁၀၀၀၀၀၀			၁၁,၀၀၀,၀၀၀
မင်္ဂလာဒုံ	ကျေးရွာအုပ်စု	၂၀' x ၃၀' x ၁၂'	၃၇၅	<input type="checkbox"/> ကျား <input type="checkbox"/> မ <input checked="" type="checkbox"/> ကျား+မ	၅၆၀၀၀၀၀၀			၇,၆၀၀,၀၀၀

ရာထူး **ကျေးရွာအုပ်စု စီ/ထောက်စီမံကိန်းဥက္ကဋ္ဌ** အမည် **အောင်ကျော်စွာ** လက်မှတ် **၀၅.၂၄.၂၀၂၄**
ရက်စွဲ **၂၄.၁၁.၂၀၂၄**

ဥက္ကဋ္ဌ
ကျေးရွာအုပ်စု စီ/ထောက်
လူထုပတ်ပြုစီမံကိန်း
ကျောက်တီလှ/ကျေးရွာအုပ်စု

ပထမအကြိမ်အခင်း: အေး: ဂွင်
ဒုတိယအကြိမ်အခင်း: အေး:
တတိယအကြိမ်အခင်း: စက်ဝိုင်း:

မြင့်အယ် - ကရင်

မြို့အယ် - ကြာအင်း: ဆိပ်ကြီး: မြို့

အုပ်စု - ကျောက်ဆီလူး:

ကျေးရွာ - မကွေ

၇၈၅ - ၂၂. ၁၀. ၂၀၁၇ ၁၀၀၀ကျောင်း:

တက်ကျက်သူ - ကျား: - ၂၂ + ၈ - ၁၇ = ၃၃ ဦး:

အခင်း: အေး: စတင်ချိန်တွင် အခင်း: အေး: ဝေဖန်အစီအစဉ်များ:

ကိုဦးစွာ စတင်ပြောဆိုပါသည်။

အခင်း: အေး: ဝေဖန်အဖွင့်အမှာစကား: များ: ဂွင်: အေး: စကား:

များ: ကိုကျေးရွာ အုပ်ချုပ်ရေး: ဗဟို: ဦးစော ဖိုး: ဘေး: ပြောကြား: ပါသည်။

ထို့ကျက်သူထု ဗဟိုပြုစီမံကိန်း: ဆိုင်း: များ: ပြုစီစဉ်ဆက်ခြင်း: ပြုလုပ်ပါ

သည်။ ဆက်လက်၍ ထုထုအခင်း: ရုံး: ရေး: ဗဟို: ပြုစီမံကိန်း: ဝေဖန် ဂုဏ်စွယ်ချက်များ:

ဂွင်: ထုထု ဗဟိုပြုစီမံကိန်း: ဆိုတာအား အကြောင်း: များ: ကိုကျေးရွာထုထုဝေဖန်

အများ: စွဲတွင် ဂွင်: ပြောပါသည်။ ထုထု ဗဟိုပြုစီမံကိန်း: ဝေဖန် ဂုဏ်စွယ် ဂွင်: စာပေ

လျှင်အကောင်အထည် ဖော်ဆောင်အသည်ကို ထုထုချည်း: ကပ်ရည်း: ဖြစ်ရည်း:

ဂွင်: ပြောပါသည်။ ဆက်လက်၍ ကျား: - မေး: ရာ ဂွင် အမျိုး: သမီး: များ: စွမ်း:

ဆောင် ဂုဏ် ဖြင့်: တင်ခြင်း: ဂွင်: တိုး: ဝေဖန်အဖွင့် အရေး: ဂုဏ်စွယ်များ: ကို

လည်း: ဂွင်: ပြောပါသည်။ တာဝန်ယူမှု တာဝန်ခံ မြင်ပေါ် ဖွင့်လင်း: ဖြစ်သာ

မူ ဤစာကို စာပေအကြံပြု ဝိုင်ကြား: ရေး: ရေး များ: ကိုလည်း: ဆောင်ရွက်

ကျသော်၍ ဂုဏ်ဖြင့် ခံပါသည်။ ဝေဇာန်က ဖြစ်ပေါ်တိုင်း ရှင်းသာများ၊ သာသာ
ကျ၊ အဖွဲ့များ၊ ဂုဏ်အကြီးများ၊ နားလည်ပါဝင်ခွင့်ရှိသည်။ အကြောင်း
များကိုလည်း ဂုဏ်ဖြင့် ခံပါသည်။ စိမ်းကိန်း၊ စကော့၊ ပါနိုင်း၊ ငွေပိုင်၊ ဂုဏ်အ
ဆင့် (၁၀၄) ဆင့် အကြောင်း များကိုလည်း အသေးစိတ်ရှင်းဖြင့် ခံပါသည်။
ယူဆမည့် ဖြစ်ကိန်း၊ သည် သယ်၍ ရံပုံတွေ ဆောက်ပံ့ပေး ကျသော်၍ အရာများ
ကိုလည်း ရှင်းဖြင့် ခံပါသည်။ ဖြစ်ပွားတိုင်း သိမ်းကျ၊ အပေါ်ရံပုံတွေ ထားရှိခြင်း
၂၄ ဖြစ်လည်း ထိုကိန်း သိမ်း ရှိကော့ရှိ ကျသော်၍ အကြောင်း များကိုလည်း ရှင်း
ဖြင့် ခံပါသည်။ စိမ်းကိန်း၊ ဗုဒ္ဓဘာသာရှိသည်။ ပတ်ဝန်းကျင်အကဲအမတ်၂၄ နှစ်အ
ကဲအမတ် များ ထိုကိန်း သိမ်းဆောင်ရွက်ပျက်ရှိသည်ကို ရှင်းဖြင့် ခံပါသည်။
စိမ်းကိန်း၊ ဗုဒ္ဓဆောင်ရွက်ပေးသော အခွင့်အရေး များ၊ ဂုဏ်အဆင့်အရား များကို
ကျေးဇူးပြုယူဆ၍ ဂုဏ်မဆီဝင်များ၊ ဆောင်ရွက်ပေး၍ ရှင်းဖြင့် ကိုလည်း ရှင်းဖြင့်
ခံပါသည်။ ဖြစ်နိုင်ခြေ မရှိသည်။ များလင့်ချက် များ၊ ဂုဏ်အဆင့် စိမ်းကိန်း၊ ဗုဒ္ဓ
ဆောင်ပေးသော အကျိုးဝင်ဖြင့် အကျိုး မဝင်ဖြင့် များကိုလည်း ရှင်းဖြင့်
ခံပါသည်။ ဆက်လက်၍ ကျေးဇူးပြုယူဆ၍ ဂုဏ်မဆီဝင်များ၊ အားလုံး နှုတ်
ဆောင်ရွက်ပေး၍ ကျေးဇူးပြုဆောင်ရွက်ပေးခြင်း ဂုဏ်အဆင့်ကို ကျေးဇူးပြုယူဆ
စိမ်းကိန်း အားလုံး သောသူအများ သဘောတူကျေးဇူးချယ် ခံပါသည်။
ဆက်လက်၍ ကျေးဇူးပြုယူဆ၍ အားလုံး ပူးပေါင်းပါဝင်၍ ဖြစ်ပွား
စစ်ချက်များ ဆောင်ရွက်ခံပါသည်။ နှစ်အကြောင်း စစ်ချက်များကို ကျေးဇူးပြု
ယူဆ ဗုဒ္ဓဘာသာ၂၄ နှစ်ခွဲ ခွဲ၍ ဆောင်ရွက်ခံပါသည်။ မဆင်မနပ်များကို
ကျေးဇူးပြုယူဆ၍ ဖြစ်ပွား၊ အဖွဲ့အစည်း၊ ချစ်ဆက်ဖြင့် ဂုဏ်အဆင့် ခွဲခြား
မူကြမ်းများကိုလည်း ဆောင်ရွက်ခံပါသည်။ ဒုတိယအဖွဲ့များကို
ပင့်နှုတ်မိကွယ်သက်၊ ကျားမပိုင်ဆိုင်ဖြင့် ဂုဏ်အဆင့် ဖြစ်ပွားခြင်း

များ၊ ကိုလည်း ဆွေးနွေး ဆောင်ရွက်ခါ ပါသလို။ နေ့စဉ် ဆင်ချက်များ၊ အား
 လုံး ဆွေးနွေး ဆောင်ရွက်ခါ ငြိမ်း ဓမ္မာ၊ ရွာလူထုများကို ကမ္ဘာလုံး သား ဥပဒေ
 များ၊ သမီး များ၊ အုပ်စု ဥပဒေ ခွဲခြား ဝှက် ဝှက် အခါ အခါများ ဥပဒေ ဝှက် ဝှက်
 ချက်များကို ဆက်လက် ဆွေးနွေး ခါ ပါသလို။ ကမ္ဘာလုံး သား ဥပဒေ ကမ္ဘာလုံး
 အဖွဲ့ ဥပဒေ ဆွေးနွေး ဝှက် များကို ဖြစ်လည်း ဖေါင်း ဆင်၊ ချစ် ဝှက် ဝှက်
 ဦး ဆား လေး အခါ အခါများ ကိုလည်း ဆင် ဝှက် ဝှက် ဝှက် ဝှက် ပါသလို။
 လူထု ဖယ်ခြား ဝှက် ဝှက် အဖွဲ့ ဥပဒေ ဆက်လက် လက် ဝှက် ဆောင်ရွက် ဝှက် ဝှက်
 ဝှက် အဖွဲ့ များ ကိုလည်း ဝှက် ဆင် ဆင် ဆင် ဆင် ပါသလို။
 ဝှက် ဝှက် ဝှက် များ -

① ဝှက် ဝှက် ဝှက် ဝှက် ဆင် ဆင် ဆင် ဆင်

- (က) ဦး ဆင် ဝှက် ဝှက် အသက် (၄၅) ဝှက်
- (ခ) ဝှက် ဝှက် ဝှက် အသက် (၃၀) ဝှက်

② ဝှက် ဝှက် ဆင် ဆင် ဆင် ဆင်

- (က) ဦး ဝှက် ဝှက် အသက် (၅၀) ဝှက်
- (ခ) ဝှက် ဝှက် အသက် (၄၅) ဝှက်

③ ဝှက် ဝှက် ဝှက် ဝှက် ဝှက် ဝှက် ဆင် ဆင် ဆင် ဆင်

- (က) ဦး ဝှက် ဝှက် အသက် (၄၂) ဝှက်
- (ခ) ဝှက် ဝှက် အသက် (၂၈) ဝှက်

④ ဝှက် ဝှက် ဝှက် ဝှက် ဝှက် ဝှက် ဆင် ဆင် ဆင် ဆင်

- (က) ဦး ဝှက် ဝှက် အသက် (၅၀) ဝှက်
- (ခ) ဝှက် ဝှက် အသက် (၄၉) ဝှက်

⑤ စက္ကန့်ဖြူကိုယ်ဆေး ဂျပန်

(က) ဒီ.ဆေးနီ.ဆေး အသက် (၃၆) နှစ်

(ခ) အော်ဖောဂေဟာ အသက် (၁၉) နှစ်

⑥ အေးရာ့မာရ်ဆီး

(က) အေးရာ့မာရ်ဆီး အသက် (၃၈) နှစ်

(ခ) အော်မူအော်မူ အသက် (၂၂) နှစ်

⑦ ဈေးဂွာဇွေဆရာတို့ကို

(က) အော်ဖောဂေဟာ အသက်(၃၀) နှစ် ဘော်မစီဝင်များ၊ အားလုံး

ဈေးဂွာဇွေဆရာတို့များ၊ သဘောတူဈေးချယ်ခံ၊ ပါသော်။

အသက်ပါဆုံး ဖြစ်ချက်များ၊ အားလုံးကို ဈေးဂွာဇွေ နှင့် အစား

မူ.ပေါင်း.ပါဝင်ဆောင်ရွက်ခံ၊ ဗြိ. အစား. အစားကို အောင်မြင်စွာ

လျှင်.ပခံ.ပါသော်။

ဗုဒ္ဓဘာသာ

~~အစား~~

အောင်.လင်း.စွာ!

ယူဆစဉ်.ရုံး.လေး.ပေး.

ယူဆမည့် ဗြူဒီစီမံကိန်း

နောက်ဆက်တွဲ(၄) ခြားနားသောအပိုင်းများအတွက် ဦးစားပေးဖွံ့ဖြိုးရေးလုပ်ငန်းစဉ် အနှစ်ချုပ်

မူရင်းသည်အား VPSIC တွင်ထားရှိရပါမည်။အခြားဌာနများနှင့် ညှိနှိုင်းရန်အတွက် ဝိတ္တုအား TPIC သို့ရရှိမည်။MIS data အနေဖြင့် သွင်းရန် မလိုအပ်ပါ။

	အဆင့်	လုပ်ငန်း	မည်သူဦးစားမေးလ်	ကျေးဇူးတင်တာဝန်သို့ (သို့) ဆုပ်စု	ပြင်ပမှမည်သူ ထောက်ခံ လေ
အခြေခံအထောက်အပံ့	၁	လမ်း၊ စာ၊ စာ၊ ၁၅၊ ၁၆ ရရှိ	<input checked="" type="checkbox"/> မ <input checked="" type="checkbox"/> ကျား		
	၂	ကစည့်၊ အထေး၊ သို့မ	<input type="checkbox"/> မ <input checked="" type="checkbox"/> ကျား		
	၃	ကျွမ်းကျင်မှု၊ လမ်း၊ ရေး	<input type="checkbox"/> မ <input checked="" type="checkbox"/> ကျား		
	၄		<input type="checkbox"/> မ <input type="checkbox"/> ကျား		
	၅		<input type="checkbox"/> မ <input type="checkbox"/> ကျား		
အထောက်အပံ့အကူအညီ	၁		<input type="checkbox"/> မ <input type="checkbox"/> ကျား		
	၂		<input type="checkbox"/> မ <input type="checkbox"/> ကျား		
	၃		<input type="checkbox"/> မ <input type="checkbox"/> ကျား		
	၄		<input type="checkbox"/> မ <input type="checkbox"/> ကျား		
	၅		<input type="checkbox"/> မ <input type="checkbox"/> ကျား		
ကျန်းမာရေးနှင့် အာဟာရ	၁	အေး၊ လေး၊ သို့မည့် အာဟာရ	<input type="checkbox"/> မ <input checked="" type="checkbox"/> ကျား		
	၂	ကမ္ဘာ့၊ သို့မည့် အာဟာရ	<input type="checkbox"/> မ <input checked="" type="checkbox"/> ကျား		
	၃		<input type="checkbox"/> မ <input type="checkbox"/> ကျား		
	၄		<input type="checkbox"/> မ <input type="checkbox"/> ကျား		
	၅		<input type="checkbox"/> မ <input type="checkbox"/> ကျား		
ပညာရေး	၁	အောင်ကျော်၊ ၆ သို့မည့်	<input checked="" type="checkbox"/> မ <input type="checkbox"/> ကျား		
	၂	အောင်ကျော်၊ ၆ သို့မည့်	<input type="checkbox"/> မ <input checked="" type="checkbox"/> ကျား		
	၃		<input type="checkbox"/> မ <input type="checkbox"/> ကျား		

		<input type="checkbox"/> မ		
၄		<input type="checkbox"/> ကျား		
		<input type="checkbox"/> မ		
၅		<input type="checkbox"/> ကျား		
အခြား	၁	အိမ်ပြင်သင်တန်း	<input checked="" type="checkbox"/> မ	
	၂	စားနပ်ရိက္ခာသင်တန်း	<input checked="" type="checkbox"/> မ	
	၃	ပုံနှိပ်ရေး၊ ကူးညှိရေး၊ အသံသင်တန်း	<input checked="" type="checkbox"/> မ <input checked="" type="checkbox"/> ကျား	
	၄		<input type="checkbox"/> မ	
	၅		<input type="checkbox"/> ကျား	
		<input type="checkbox"/> မ		
၆		<input type="checkbox"/> ကျား		