

ပြည်ထောင်စုသမ္မတ မြန်မာနိုင်ငံတော် အစိုးရ
စိုက်ပျိုးရေး၊ မွေးမြူရေးနှင့် ဆည်မြောင်းဝန်ကြီးဌာန
ကျေးလက်ဒေသဖွံ့ဖြိုးတိုးတက်ရေးဦးစီးဌာန
ပျော်ဘွယ်မြို့နယ်



လူထုဗဟိုပြုစီမံကိန်း
National Community Driven Development Project
(NCDDP)



ကျေးရွာဖွံ့ဖြိုးရေးအစီအစဉ်
Village Development Plan (VDP)
မိုးနဲကုန်းကျေးရွာ၊ မိုးနဲကုန်းကျေးရွာအုပ်စု



မာတိကာ

- ၁။ မြို့နယ်မြေပုံ
- ၂။ ကျေးရွာမြေပုံ(တည်နေရာ)
- ၃။ အုပ်စုတွင်ပါဝင်သောကျေးရွာများစာရင်း
- ၄။ ကျေးရွာအခြေခံအချက်အလက်များ (ကျေးရွာသမိုင်းကြောင်း)
- ၅။ လူထုပူးပေါင်းပါဝင်သော လူမှုဆန်းစစ်ခြင်းနှင့် အကဲဖြတ်ခြင်းလုပ်ငန်းစဉ်(PSA/PRA)အကျဉ်းချုပ်ဇယား
- ၆။ ကျေးရွာဖွံ့ဖြိုးရေးအစီအစဉ်အတွက်အသုံးပြုခဲ့သော PRA tools များနှင့်တစ်ခုချင်းစီအတွက် သုံးသပ် ချက်များ
- ၇။ ကော်မတီဝင်များရွေးချယ်ခြင်းနှင့်ကျေးရွာဖွံ့ဖြိုးရေးအစီအစဉ်ဆောင်ရွက်မှုမှတ်တမ်းခါတ်ပုံများ
- ၈။ ကျေးရွာအချက်အလက် (ပုံစံ-၁)
- ၉။ စီမံကိန်းစက်ဝန်းအချိန်ဇယား (ပုံစံ-၂)
- ၁၀။ ကျေးရွာဖွံ့ဖြိုးရေးဦးစားပေးအစီအစဉ် (ပုံစံ-၃)
- ၁၁။ အစည်းအဝေးမှတ်တမ်းများ
- ၁၂။ ကဏ္ဍအလိုက်ဦးစားပေးဖွံ့ဖြိုးရေးလုပ်ငန်းစဉ်များ



၁။ ဖျော်ဘွယ်မြို့နယ် မြေပုံ

ဖျော်ဘွယ်မြို့နယ်အခြေပြမြေပုံ

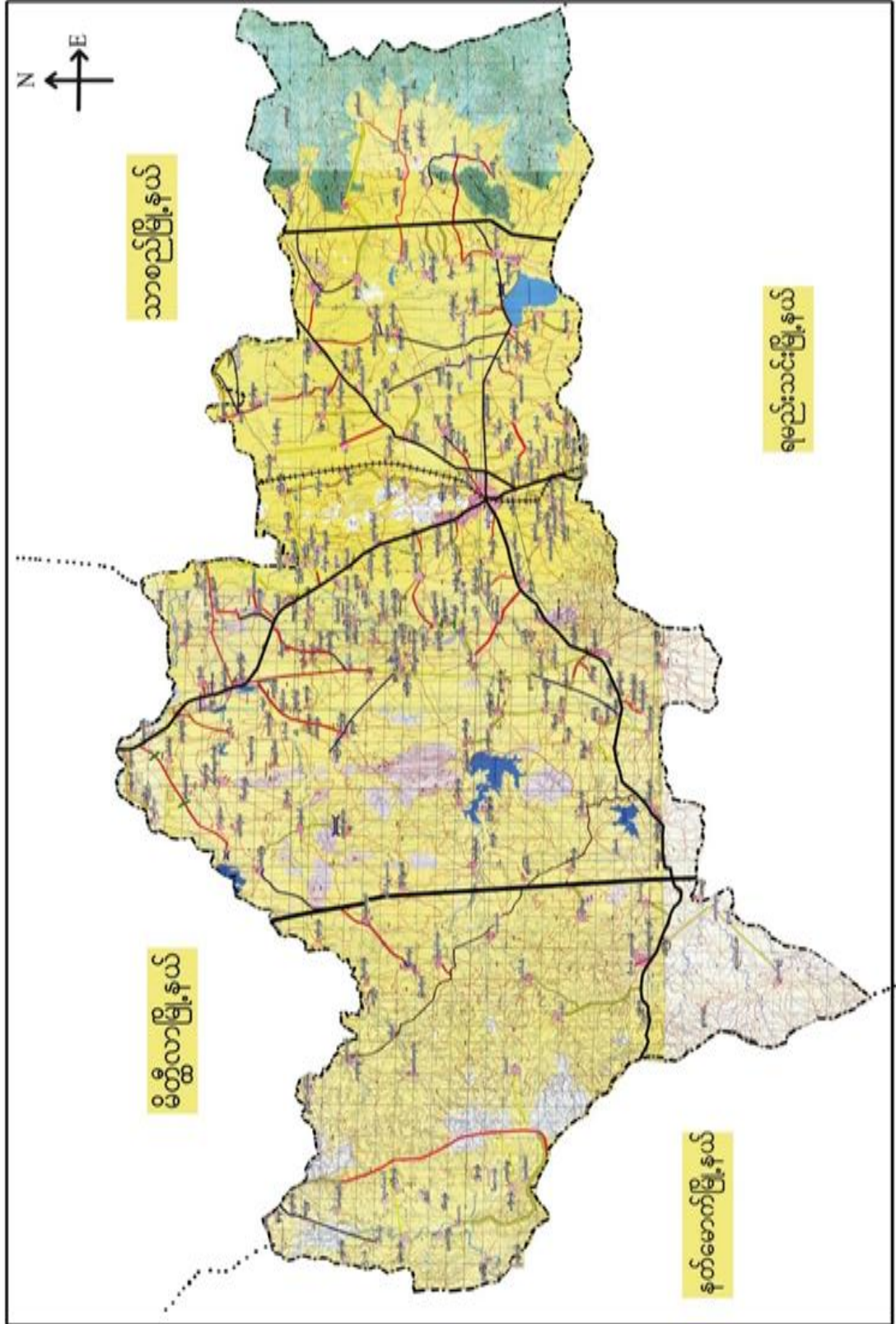



၂။ မိုးနံကုန်းကျေးရွာအုပ်စုမြေပုံ

မိုးနံကုန်းကျေးရွာ အုပ်စု ပြမြေပုံ

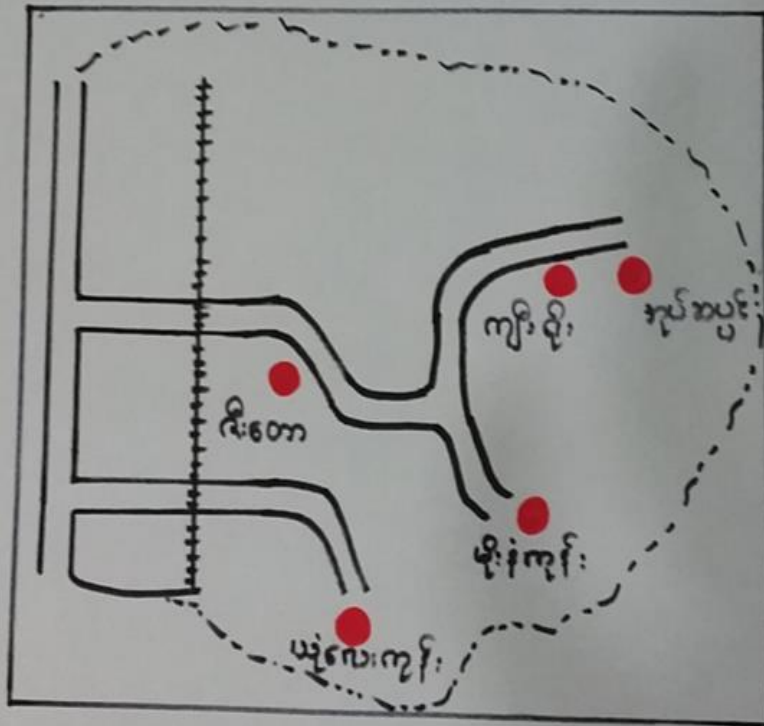
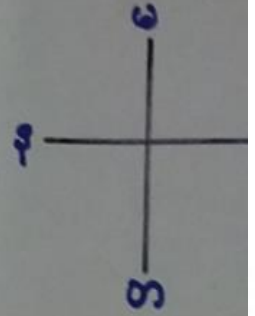

အညွှန်း:

- == - လမ်း
- ++++ - ရထားလမ်း
- - ကျေးရွာ အမည်



၃။ ကျေးရွာအုပ်စုတွင်ပါဝင်သော ကျေးရွာများ

၁။ မိုးနံ့ကုန်း ၂။ ဇီးတော ၃။ ယုံလေးကုန်း ၄။ ကျီးရိုး ၅။ အုန်းဆပ်ပင်

၆။ ကျေးရွာ၏အခြေခံအချက်အလက်များ

ကျေးရွာသမိုင်းအကျဉ်း

မိုးနံ့ကုန်းကျေးရွာ သမိုင်းစာတမ်း

မိုးနံ့ကုန်း ကျေးရွာသည် မိုးနံ့ကုန်းအုပ်စု နတွင်းတွင်ရှိပြီး ကျေးရွာ(၅)ရွာ တွင် တစ်ရွာအပါအဝင် ဖြစ်ပါသည်။ မိုးနံ့ကုန်းကျေးရွာ သည် ပျော်စွယ်ခြံမြို့နယ် (၃.၅) မိုင်ခန့် ကွာဝေးပါသည်။ မိုးနံ့ကုန်း ကျေးရွာသည် ဒြဲထွက်ထီးငုံများ ဖြစ်ကွယ်လာ ယေ့စွာ နံ့ပင်၊ ကွမ်းငုံ၊ ကုသိကလိက်စားသုံးရန် ထီးငုံများ သာ အဓိက ခိုက်ပျိုးပြီး၊ ဆံပင် ဖြစ်ခြင်း၊ လုပ်ငန်းကိုလည်း လုပ်ကိုင်ကြပါသည်။ ကျေးရွာရှိ လူများမှာ ဗုဒ္ဓဘာသာကို ကျင့်ကြံကြပြီး၊ ဘုရားဆက်ကြီးကျောင်း နှစ်ကျောင်း ရှိပါသည်။ ကျေးရွာနတွင်းရှိ နမူနာ သာ လူဦးရေမှာ (၁၁၁၃) ဦး နှင့် နမူနာ သမီး၊ အရေအတွက်မှာ (၁၂၅၉) ဦး ရှိပါသည်။ အိမ်ထောင်စု အရေအတွက်မှာ (၄၈၃) အိမ် ရှိပါသည်။ ကျေးရွာ ချမ်းဆက်လမ်းမှာ ကန်၊ ကားလမ်း ဖြစ်ပြီး၊ အခြေခံ အဆောက်အအုံ၊ အခြေခံ အခြေခံ ယူဆာ အလယ်တန်းကျောင်းနှင့် ကျေးလက် ကျန်းမာရေး ဖွဲ့စည်း ထိုး ရှိပါသည်။



- ထိခိုက်လွယ်သောအုပ်စုများလူဦးရေ (သက်ကြီး၊ မြေယာမဲ့၊ မသန်စွမ်းအုပ်စုများ)

-

သက်ကြီး	မြေယာမဲ့	မသန်စွမ်း
၂၃၄	၅	၁၁

- ကျေးရွာတွင်းရရှိနိုင်သော ဝန်ဆောင်မှုများ (ကျန်းမာရေးဆေးခန်း၊ စာသင်ကျောင်း)

ဆေးရုံ/ဆေးခန်း	စာသင်ကျောင်း	စာကြည့်တိုက်	မူကြိုကျောင်း	ဈေး
ရှိ	အ.လ.က	မရှိ	မရှိ	မရှိ

- ရွာသူရွာသားများ၏ အဓိကစီးပွားရေးလုပ်ငန်း (စိုက်ပျိုးမွေးမြူရေး၊ အခြားသီးနှံများ)

မွေးမြူရေး		စိုက်ပျိုးရေး		အခြား
နွား	မရှိ	စပျစ်/ကွမ်း	ဟင်းသီးဟင်းရွက်စုံ	ဆံပင်လုပ်ငန်း

- အဓိကရရှိနိုင်သောအရင်းအမြစ်များ

ကျောက်	သဲ	ကျောက်ဆွေး	ဂျင်းမြေ	အခြား
မရှိ	မရှိ	မရှိ	မရှိ	မရှိ

- ကျေးရွာနှင့်သက်ဆိုင်သောအခြားအရင်းအမြစ်များ

သောက်သုံးရေရရှိနိုင်မှု	မြေလွတ် မြေရိုင်း	ဆည်ရေသောက်ဧရိယာ	အခြား
ရှိ	မရှိ	ရှိ	မရှိ



၅။ လူထုပူးပေါင်းပါဝင်သော လူမှုဆန်းစစ်ခြင်းနှင့် အကဲဖြတ်ခြင်းလုပ်ငန်းစဉ်(PSA / PRA) အကျဉ်းချုပ်ဇယား

စဉ်	ကရိယာများ (PRA Tools)	ရက်စွဲ	ဦးတည်အုပ်စုနှင့် ရည်ရွယ်ချက်များ	တက်ရောက်သူ			အဓိကဆွေးနွေးချက်များ
				ကျား	မ	ပေါင်း	
၁	ကျေးရွာလူမှုရေး၊ အရင်းအမြစ်ပြမြေပုံ (Social Map/ Resource Map)	၂၀.၁၁.၂၀၁၉	ရပ်မိရပ်ဖ၊ ကော်မတီ တီဝင်များ၊ကျေးရွာလူ ထုများ မြေပုံအားအသုံးပြု၍ ၎င်းတို့၏ အဓိကပြဿနာများ၊ အရင်းအမြစ်များနှင့် အခြေခံအဆောက် ဆောက်အင်္ဂါများ၊	၂၀	၁၉	၃၉	ကျေးရွာလူထု၏ ထင်ရှားသောမြေနေရာ၊အခြေခံအ ခံအဆောက်အအုံများ၊တိုင်းရင်းသား နှင့် ဘာသာရေး အဖွဲ့အစည်းများ၊မသန်စွမ်းသူရှိ သည့်အိမ်ထောင်စုများ၊အမျိုးသမီး သမီးဦးဆောင်သည့်အိမ်ထောင်စု စုများ၊လူမှုရေးဆိုင်ရာအချက်အ လက်များ။ ပြဿနာများနှင့် ဖြစ်နိုင်ခြေရှိသောအဆောက်အအုံ အခြေခံအဆောက်အအုံများ
၂	ဥစ္စာနေကြွယ်ဝမှုအ ဆင့်သတ်မှတ်ခြင်း(Wealth Ranking)	၂၀.၁၁.၂၀၁၉	ကျေးရွာအတွင်းစီးပွား ရေးအခြေအနေ အနေအထားသော သာအုပ်စုများကိုစိစစ် ရန် ချမ်းသာ၊ အလယ်အလတ်၊နွမ်း မ်းပါး၊ အလွန်နွမ်းပါးအုပ်စု ဝင်စုများ	၁၇	၁၅	၃၂	ကျေးရွာအတွင်းရှိအိမ်ထောင်စုများ ပွားအားလူမှုစီးပွားအခြေအနေအ အနေအလိုက် အုပ်စုများသတ်မှတ်ပေးခြင်း
၃	ကျေးမရေးရာကဏ္ဍ # ၁ ပိုင်ဆိုင်မှုနှင့်ခွဲခြမ်းစိတ် စိတ်ဖြာမှု	၂၀.၁၁.၂၀၁၉	အမျိုးသားနှင့်အမျိုး သမီးများ(အရင်းအ မြစ်ပိုင်ဆိုင်အသုံးချမှု)	၁၀	၁၁	၂၁	အမျိုးသားနှင့်အမျိုးသမီးများ(အရင်းအမြစ်ပိုင်ဆိုင်အသုံးချမှု၊ မှု၊ထိန်းချုပ်မှုအားခွဲခြမ်းစိတ်ဖြာခြင်း ခြင်း)။



၄	ရာသီခွင်ပြပြကွဒိန် (Seasonal Calendar)	၂၀.၁၁.၂၀၁၉	ကော်မတီဝင်၊ အမျိုးသမီး၊ အမျိုးသားများ	၁၀	၁၅	၂၅	ကျေးရွာတွင် တစ်နှစ်ပတ်လုံးကွဲပြားခြားနား ဆားနားသောအချိန်အလိုက် ဖြစ်ပျက်ဆောင်ရွက်ခဲ့သည့်ရာသီ ဘသီဥတု၊ စိုက်ပျိုးသီးနှံများ၊ လယ်ယာလုပ်ငန်းများ၊ နေ့စားလုပ်ငန်းများ၊ မွေးမြူရေးလုပ် ငန်းများ၊ ဝမ်းစာဖူလုံမှု နှင့် ပွဲတော်များ
---	---	------------	---	----	----	----	--

၅	ကျားမရေးရာ# ၂ ။ပင့်ကူအိမ် ကွန်ယက် (Spider Web)	၂၀.၁၁.၂၀၁၈	အမျိုးသားများ နှင့် အမျိုးသမီးများ	၁၀	၁၀	၂၀	ကျေးရွာအတွင်းရှိအမျိုးသမီးများ၏ အခြေအနေကိုသိရှိစေရန်တန် နိုးတူအခွင့်အရေးရရှိမှု နှင့် မရရှိသည့် အကြောင်းအရင်း၊ ပညာရေးအတွက်ဆုံးဖြတ်ချ တ်ချက်ချခြင်း၊ အိမ်မှုကိစ္စဆောင်ရွက်မှု
၆	အဖွဲ့အစည်းချိတ် ဆက်ပုံ- ပင်းပုံစံ(Venn Diagram)	၂၀.၁၁.၂၀၁၉	ကျေးရွာအုပ် ချုပ်ရေးအဖွဲ့၊ ကျေးရွာ ၁စီး/ ထောက်အဖွဲ့	၁၁	၁၁	၂၂	ကျေးရွာတွင်းရှိအဓိကအုပ်စုများ၊ အဖွဲ့အစည်းများတည်ရှိနေမှုကို ကိုသိရှိရန်၊ ၎င်းအဖွဲ့အစည်းများအုပ်စုများ ဘေးဆက်စပ်နေမှုပူးပေါင်းဆောင်ရွ ဆောင်ရွက်မှုအားသိရှိနိုင်ရန်၊
၇	ပြဿနာသစ်ပင် (Problem Tree)	၉.၁၁.၂၀၁၈	အမျိုးသားများနှင့် အမျိုးသမီးများ	၁၇	၁၅	၃၂	ကျေးရွာဖွံ့ဖြိုးတိုးတက်မှု နောက်က ခြင်းအကြောင်းသိရှိ နိုင်ရန်
၈	ကျေးရွာ၏မျော်မှန်းချ ်းချက်(၄)နှစ်စာ စာကျေးရွာဖွံ့ဖြိုးရေး ရးအစီအစဉ်	၂၀.၁၁.၂၀၁၉	အမျိုးသားအုပ်စု၊အ မျိုးသမီးအုပ်စု၊လူင ယ်အုပ်စု၊ ရပ်မိရပ်ဖအုပ်စု	၁၇	၁၅	၃၂	ကျေးရွာသားများ၏ မဲပေးရွေးချယ်ထားသည့် ဖွံ့ဖြိုးတိုးတက်ရေးလုပ်ငန်းစဉ်များ ဘေးအားဦးစားပေးအလိုက်သတ်မှတ် ချက်



ကျေးရွာ၊ ကျေး ဘဏ္ဍေပြင်၊ သံသရာက ဘုရား၊ ဘဏ္ဍေပြင်

ကျေးရွာ - မိုး၊ ဘုရား
ကျေးရွာ - မိုး၊ ဘုရား

ကျေးရွာ - မိုး၊ ဘုရား
ကျေးရွာ - မိုး၊ ဘုရား - ၇.၁၁.၁၃

ကျေးရွာ၊ မြေ၊ ဘုရား၊ စတုရန်းများ

- ကျေးရွာ၊ မြေ၊ ဘုရား၊ စတုရန်းများ၊ ကျေးရွာ၊ မြေ၊ ဘုရား၊ စတုရန်းများ

- ကျေးရွာ၊ မြေ၊ ဘုရား၊ စတုရန်းများ၊ ကျေးရွာ၊ မြေ၊ ဘုရား၊ စတုရန်းများ

- ကျေးရွာ၊ မြေ၊ ဘုရား၊ စတုရန်းများ၊ ကျေးရွာ၊ မြေ၊ ဘုရား၊ စတုရန်းများ

ကျေးရွာ၊ မြေ၊ ဘုရား၊ စတုရန်းများ

- ကျေးရွာ၊ မြေ၊ ဘုရား၊ စတုရန်းများ၊ ကျေးရွာ၊ မြေ၊ ဘုရား၊ စတုရန်းများ

- ကျေးရွာ၊ မြေ၊ ဘုရား၊ စတုရန်းများ၊ ကျေးရွာ၊ မြေ၊ ဘုရား၊ စတုရန်းများ

- ကျေးရွာ၊ မြေ၊ ဘုရား၊ စတုရန်းများ၊ ကျေးရွာ၊ မြေ၊ ဘုရား၊ စတုရန်းများ



၆.၂။ ကျေးရွာအရင်းအမြစ် ပိုင်ဆိုင်မှုသုံးသပ်ခြင်း။

ကျေးရွာ - မိုးဒဲလ်
 သုတေသန - ဒီဂရီ

ဒီဂရီ၊ ၁၉၈၆ - မေ့ရင်အောင်
 ဇူလိုင် - ၁၉၈၆.၁၁.၁၈

အရင်းအမြစ် သုံးစွဲခြင်း

အမျိုးအစား	အမျိုးအစား	အမျိုးအစား၊ အမျိုးအစား
နွား	အကူအညီ	ပျား
ဘောလုံးကွင်း	သဘာဝခါး	မိုး
လှေခင်း	ဆင်း	စပါး
ကား		ရေတံ
လယ်အုပ်စု		လမ်း
အရက်		ဆိုင်ကယ်
		T.V
		ရေ

ဗြဟ္မစာရိတ် စာရင်း - ဦးတင်ဆန်း
 ဦးတင်ဆန်း - ဦးတင်ဆန်း
 ဗြဟ္မစာရိတ် စာရင်း - ကျား(၁၀) + မ(၁၁) + ဇ(၁၂) + ဘ(၁၃) + ဂ(၁၄) + င(၁၅) + ဇ(၁၆) + ဈ(၁၇) + ည(၁၈) + ဋ(၁၉) + ဌ(၂၀) + ဍ(၂၁) + ဎ(၂၂) + ဏ(၂၃) + ဏ(၂၄) + ဏ(၂၅) + ဏ(၂၆) + ဏ(၂၇) + ဏ(၂၈) + ဏ(၂၉) + ဏ(၃၀)



ပိုင်ဆိုင်မှုသုံးသပ်ခြင်း။

ကျေးဇူး - မိုး၊ ရေ၊ လင်း၊
ကုန်စုံ - မိုး၊ ရေ၊ လင်း၊

ဒီဂရီ၊ ဟာ - ဝေဟနဗေဒ
ရက်စွဲ - ၁. ၁၁. ၁၈

ဆိုက်ဆိုက် ကရား၊ ကရား၊ ကရား၊ သုံးသပ်ခြင်း။

- ကျေးဇူး၊ သား၊ များ၊ က နှား၊ ကျေးဇူး၊ လွင်း၊ လှည်း၊ ကား

လက်ထွန်း၊ စက်၊ ကား၊ ကျေးဇူး၊ သုံးသပ်ခြင်း၊ ကျေးဇူး၊ သား၊ များ

က သုံး သုံး ဝေဟနဗေဒ

ကျေးဇူး၊ သုံး သုံး၊ က ကျေးဇူး၊ စက်၊ သုံးသပ်ခြင်း၊ စက်၊ သုံးသပ်ခြင်း

ဆိုက်ဆိုက် သုံး သုံး ဝေဟနဗေဒ

- လှည်း၊ လှည်း၊ စက်၊ စက်၊ စက်၊ လှည်း၊ စက်၊ စက်၊ စက်

ကျေးဇူး၊ စက်၊ သုံး သုံး၊ စက်၊ စက်၊ စက်၊ စက်၊ စက်

ကျေးဇူး၊ စက်၊ သုံး သုံး ဝေဟနဗေဒ



၆.၃။ ကျေးရွာ၏လူမှုစီးပွားအဆင့်သတ်မှတ်ခြင်း။ (Wealth Ranking)

ငွေအရ ငြိမ်းဝေ့ ကဆံ့ သတ်မှတ်ခြင်း

ကျေးရွာ - မိုးပုံကျား
 ရပ်ရွာ - မိုးပုံကျား
 ဇွဲ.ရက် - ဇွဲ.ရက်
 ရက်စွဲ - ၉.၁၁.၂၀၁၉

ကမ္ဘာ့ကဏ္ဍ:	သတ်မှတ်ချက်၊ ညွှန်းကြိုချက်	မိမိထက် ကမ္ဘာ့ကဏ္ဍ	ရာခိုင်နှုန်း
ကျေးရွာ	တိုက်၊ ကား၊ ၁ ဇွဲ (၁၀) ဇွဲ လယ် စွဲပုံ၊ စက်၊ ရွာ၊ (၁၀) ကောင် ၅၆ ကောင် Tv. ကောင်	၃၀	၆၅%
ကလေးကလေး	အွတ်ဖို၊ ပျဉ်းသင်း၊ ၁ ဇွဲ ဇွဲ (၅) ဆိုင် ကယ်၊ ရွာ၊ (၃) ကောင်၊ စက် ဇွဲ၊ Tv. ကောင်	၁၀၀	၂၁%
ရွာပျံးပါး	သက္ကယ်ဖို၊ ၁ ဇွဲ (၁၁) ဇွဲ ရွာ၊ ၁၁ ကောင်၊ စက်၊ ဇွဲ	၁၅၀	၃၁%
ကျေးရွာ နှစ်ပါး	သုံး ပေ နှစ် / ရေ.စာ၊ ကလေးသမား ဇွဲ ဝှို၊ ယာယီ ဝှို၊ ကျွဲ၊ ဝှို	၂၀၃	၄၂%
	စုစုပေါင်း:	၄၈၃	၁၀၀%

ဦး စာတင်စာစွဲ: ဇွဲ၊ သွေး - ဦးလင်းလင်း
 မြန်မာ့သမား
 မြန်မာ့စာပေ: ဇွဲ၊ သွေး
 မြန်မာ့စာပေ: စာတင်စာစွဲ - ဦးစာတင်စာစွဲ

ကျေးရွာ - ကျေးရွာ
 ကျေးရွာ - ကျေးရွာ



ဥစ္စာနေကြွယ်ဝမှုသုံးသပ်ချက်။

ဥစ္စာ ဓါတ် ကြွယ်ဝမှု စာစောင် သတ်မှတ်ခြင်း

ကျေးဇူး - မိုးဒါး
အုပ်စု - မိုးဒါး

ဦးနှစ် - ဇွန်လ
ရက်စွဲ - ၁.၁၁.၁၆

ကျေးဇူးဒါးနှင့် အုပ်စုစာစောင်များ

- △ မိုးဒါးကျေးဇူးဒါး ကျေးဇူးဒါး နှင့် မိမိစာစောင်စု စုစည်းခြင်း (၄၀၇)
- △ အုပ်စု ဦးနှစ် သို့မဟုတ် အုပ်စု ၅၀ နယ်စပ်စာစောင်စု စာစည်းခြင်း
- △ အုပ်စု သာသနာ့ မိမိစာစောင်စု (၃၀)
- △ အုပ်စု အုပ်စု မိမိစာစောင်စု (၁၀၀)
- △ ဦးနှစ် သာသနာ့ မိမိစာစောင်စု (၁၅၀)
- △ အုပ်စု ဦးနှစ် သာသနာ့ မိမိစာစောင်စု (၂၀၇)



ရာသီခွင်ပြ ပြက္ခဒိန် သုံးသပ်ချက်

ရာသီခွင်ပြ ကွန်ဒါ

ကျေးဇူး - မိုး ရုံ ကုန်

မုန်ဥ - မိုး ရုံ ကုန်

ဇူလိုင်လ - မေဇာက္ခယ

ရက်စွဲ - ၄. ၁၁. ၂၀၁၈

ဆွေးနွေးခြင်းနှင့် သုံးသပ်ခြင်း

- ကျ် ကျေးဇူးသဉ္စာ တောင်ဝှက်၊ ပုယာဇ် ခြေလှမ်း နှိုးကို အာဇီက ခိုက်ဖျိုး၊ ယုန်ကိုင်း ဖြစ်သည်။
- ခိုက်ဖျိုးရာ ရှိပြီး၊ ဆုရိုး၊ ခေါင်းခွံ၊ ကွမ်း၊ ဂွမ်း၊ ဝါး၊ ပုဇွန် ချိုးကို အာဇီက ယုန်ကိုင်း ဖြစ်သည်။
- မိုး၊ ဝါး ကို နှိုး၊ ခိုက်ဖျိုး ဖြစ်သည်။
- တောင်ယာ၊ လယ်ယာ၊ ပုယာဇ် ယုန်ပျိုး နှစ်က ကြီးမားမှုမှ စင်စစ် ယုံတော်က ချစ်ဖို့ခြင်း
- ဇွန်လတွင် တောင်ယာ သုံးရာ ယုံတော်က ချစ်ဖို့ခြင်း
- အဖျိုး၊ သရို၊ ကျား ခုသည် ဆိပ်ပင် ယုန်ပျိုး ကို ယုန်ကိုင်း ဖြစ်သည်။
- တောင် ဝှက် ယုန်ပျိုး ကျား သည် ဝါး၊ ဂွမ်း နှစ်က ယုန်ပျိုး ချစ်ဖို့ ဝင်စွမ်း ကောင်းခြင်း



၆.၅။ ဗင်းပုံစံကိုသုံးပြု၍ အဖွဲ့အစည်းများချိတ်ဆက်မှု

ကျေးဇူး - ဒေါ်အေး
 သုခ - ဒေါ်အေး
 ဗင်းပုံစံ အသုံးပြု၍ အဖွဲ့အစည်းများချိတ်ဆက်မှု

ကျေးဇူး - ဒေါ်အေး
 သုခ - ဒေါ်အေး

ကျေးဇူးအဖွဲ့အစည်းများ	ကျေးဇူးအဖွဲ့အစည်းများ
- ဒေါ်အေးအဖွဲ့	- ဒေါ်အေး
- ကျေးဇူးအဖွဲ့	- ကျေးဇူးအဖွဲ့
- သုခအဖွဲ့	- ကျေးဇူးအဖွဲ့
- ဒေါ်အေးအဖွဲ့	- သုခအဖွဲ့
- ကျေးဇူးအဖွဲ့	- ကျေးဇူးအဖွဲ့
- သုခအဖွဲ့	- ကျေးဇူးအဖွဲ့
- ကျေးဇူးအဖွဲ့	- ဒေါ်အေးအဖွဲ့
- ဒေါ်အေးအဖွဲ့	- ကျေးဇူးအဖွဲ့
- သုခအဖွဲ့	- သုခအဖွဲ့
-	-

ကျေးဇူးအဖွဲ့အစည်းများ - ဒေါ်အေးအဖွဲ့
 သုခအဖွဲ့အစည်းများ - ဒေါ်အေးအဖွဲ့
 ဒေါ်အေးအဖွဲ့အစည်းများ - သုခအဖွဲ့

ကျေးဇူးအဖွဲ့အစည်းများ - ဒေါ်အေးအဖွဲ့
 သုခအဖွဲ့အစည်းများ - ဒေါ်အေးအဖွဲ့
 ဒေါ်အေးအဖွဲ့အစည်းများ - သုခအဖွဲ့



သုံးသပ်ချက်

ကျေးဇူး - မိုးခုံရုံး

အုပ်စု - မိုးခုံရုံး

ခြံ၊ ၅၀၄ - ပျောက်ကွယ်

၇၈၅ - ၃-၀၅-၁၈

မင်းယုဝ် အသုံးပြုရန် ကမ္ဘာ့၊ အသုံးပြုရန်၊ ချိတ် အသုံးပြုရန်၊
ပေးအပ်ခြင်း

- ဓမ္မစင်္ကြံ ၊ မိုးခုံရုံး၊ ကလေး စောင့်ရှောက်ရေး ကမ္ဘာ့ ၊ ကမ္ဘာ့
သမိုင်း၊ ဂျပန် ကမ္ဘာ့ သမိုင်း၊ သမိုင်း၊ စောင့်ရှောက်ရေး ကမ္ဘာ့
ပြန်ပါသည်။
- ကျောင်း၊ စောင့်ရှောက်ရေး၊ ကျောင်း၊ မိုးခုံရုံး၊ မိုးခုံရုံး၊ သမိုင်း ကမ္ဘာ့
ကမ္ဘာ့၊ သမိုင်း ၊ စောင့်ရှောက်ရေး ကမ္ဘာ့ ပြန်ပါသည်။
- အုပ်စု၊ ကမ္ဘာ့၊ သမိုင်း ကမ္ဘာ့ ပြန်ပါသည်။
ကမ္ဘာ့ ပြန်ပါသည်။
- အုပ်စု၊ ကမ္ဘာ့ သမိုင်း ပြန်ပါသည်။ ပြန်ပါသည်။ ကမ္ဘာ့
ကျောင်း ၊ အုပ်စု ၊ ကလေး စောင့်ရှောက်ရေး ကမ္ဘာ့
စောင့်ရှောက်ရေး ကမ္ဘာ့ သမိုင်း ၊ မိုးခုံရုံး၊
ကျောင်း၊ မိုးခုံရုံး ပြန်ပါသည်။
- ကျောင်း၊ မိုးခုံရုံး ၊ မိုးခုံရုံး ၊ ကမ္ဘာ့ သမိုင်း ကမ္ဘာ့
စောင့်ရှောက်ရေး ကမ္ဘာ့ သမိုင်း ၊ မိုးခုံရုံး၊
ကျောင်း ပြန်ပါသည်။



ပင်လူ့မိတ်ဆုံသည့် သဘာဝခြေ:

ကျေးဇူး - မိုး၊ နေ၊ ရေ

ကုန်ပစ္စည်း - မြေ၊ ရေ၊ လေ

ခြေတံဆိပ် - မျက်နှာပြင်

ရက်စွဲ - 2011.11.18

အသုံးပြု: သမီး

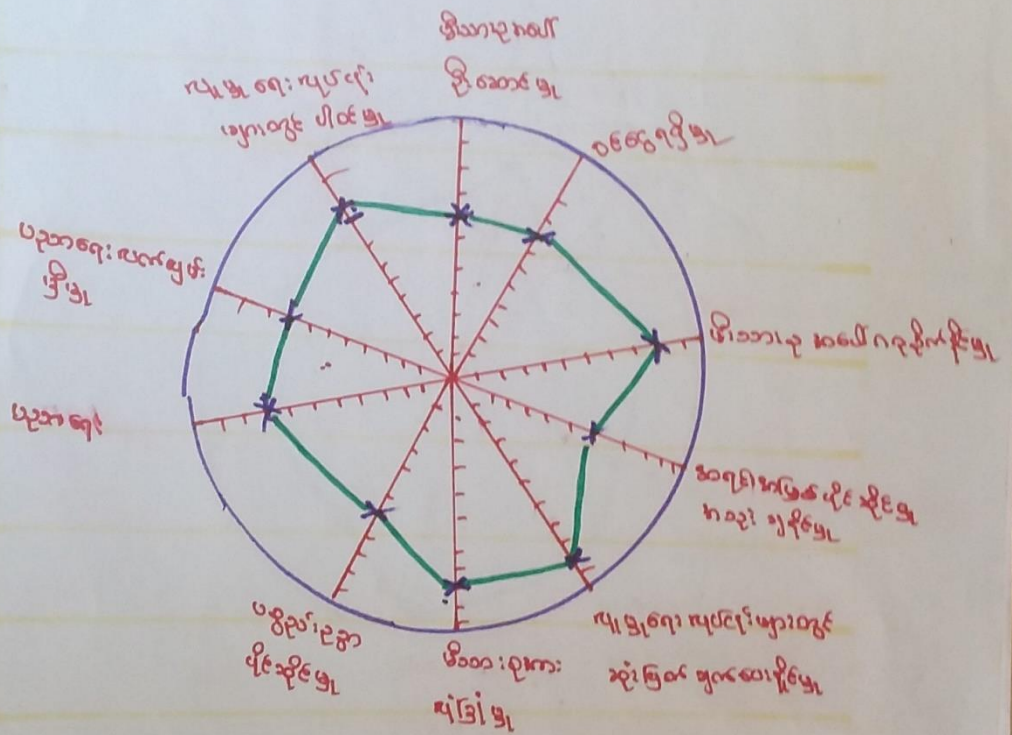

မြေ၊ ရေ၊ လေ၊ မြေ - မြေ၊ ရေ၊ လေ၊ မြေ

မြေ၊ ရေ၊ လေ၊ မြေ - မြေ၊ ရေ၊ လေ၊ မြေ

မြေ၊ ရေ၊ လေ၊ မြေ - မြေ၊ ရေ၊ လေ၊ မြေ

မြေ၊ ရေ၊ လေ၊ မြေ - မြေ၊ ရေ၊ လေ၊ မြေ

မြေ၊ ရေ၊ လေ၊ မြေ - မြေ၊ ရေ၊ လေ၊ မြေ



ပရိယတ္တိတရားဆိုင်ရာ သိပ္ပံနည်းကျ စာမေးပွဲ

ကျေးဇူး - စိတ်ကုန်ခန်း

အမည် - မိုးနွယ်နွယ်

အရက် - များအောင်

ရက်စွဲ - ၂၀.၁၁.၁၉

အမျိုးအမည် : အမျိုးအမည်

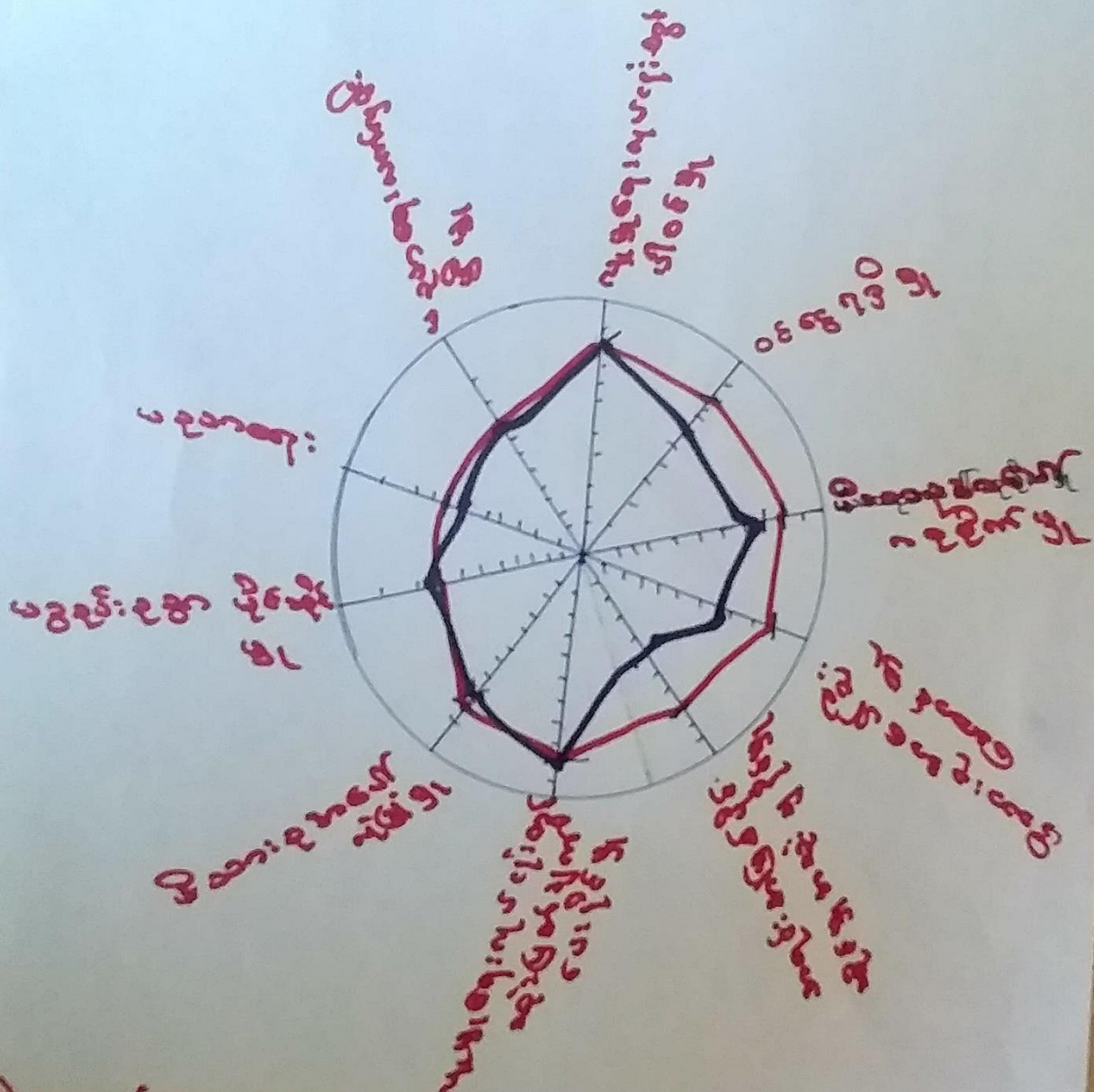

ဦးဆောင်ရေး၊ စွဲနွယ် - ဦးဆောင်ရေး၊ စွဲနွယ်

ဗုဒ္ဓဘာသာ - ဦးဆောင်ရေး

မဂ်ဂါယာ - မဂ်ဂါယာ

အမျိုးအမည် - အမျိုးအမည်

ရက်စွဲ - ၂၀.၁၁.၁၉



ပင်ကူအိမ်ကွန်ယက်သုံးသပ်ချက်။

ပင်ကူအိမ် သုံး သပ်ခြင်း
 ဆွေးနွေး ခြင်း ဌာန ဆန်းစစ် ခြင်း
 အုပ်စု - မိုးခုံကျွန်း
 ကျေးရွာ - ယုံလေးကျွန်း

- အမျိုးသမီး များသည် လူမှုရေးတွင်ပါဝင်နိုင်မှု
 အလုပ်ကိုင် နွဲ့ကမ်း ရရှိမှု၊ လူမှုရေး လုပ်ငန်း များတွင်
 ဆုံးဖြတ်ချက်ချနိုင်မှု တို့တွင် အမျိုးသား များ ဌာန တန်းတူ
 ရှိနေပါသည်။

- ပညာရေးလက်လှမ်းမီမှု ၊ ပစ္စည်း ဥစ္စာပိုင်ဆိုင်မှု
 မိသားစုအား လုံခြုံစေမှု ၊ ဝင်ငွေရှာနိုင်မှုတို့တွင် အမျိုးသား
 များထက် ပိုသာပါသည်။

- အမျိုးသား များသည် မိသားစုကို ဦးဆောင်နိုင်မှု တွင်
 အမျိုးသမီး များထက် သာပါသည်။



၆.၇။ ပြဿနာသစ်ပင် (Problem Tree)

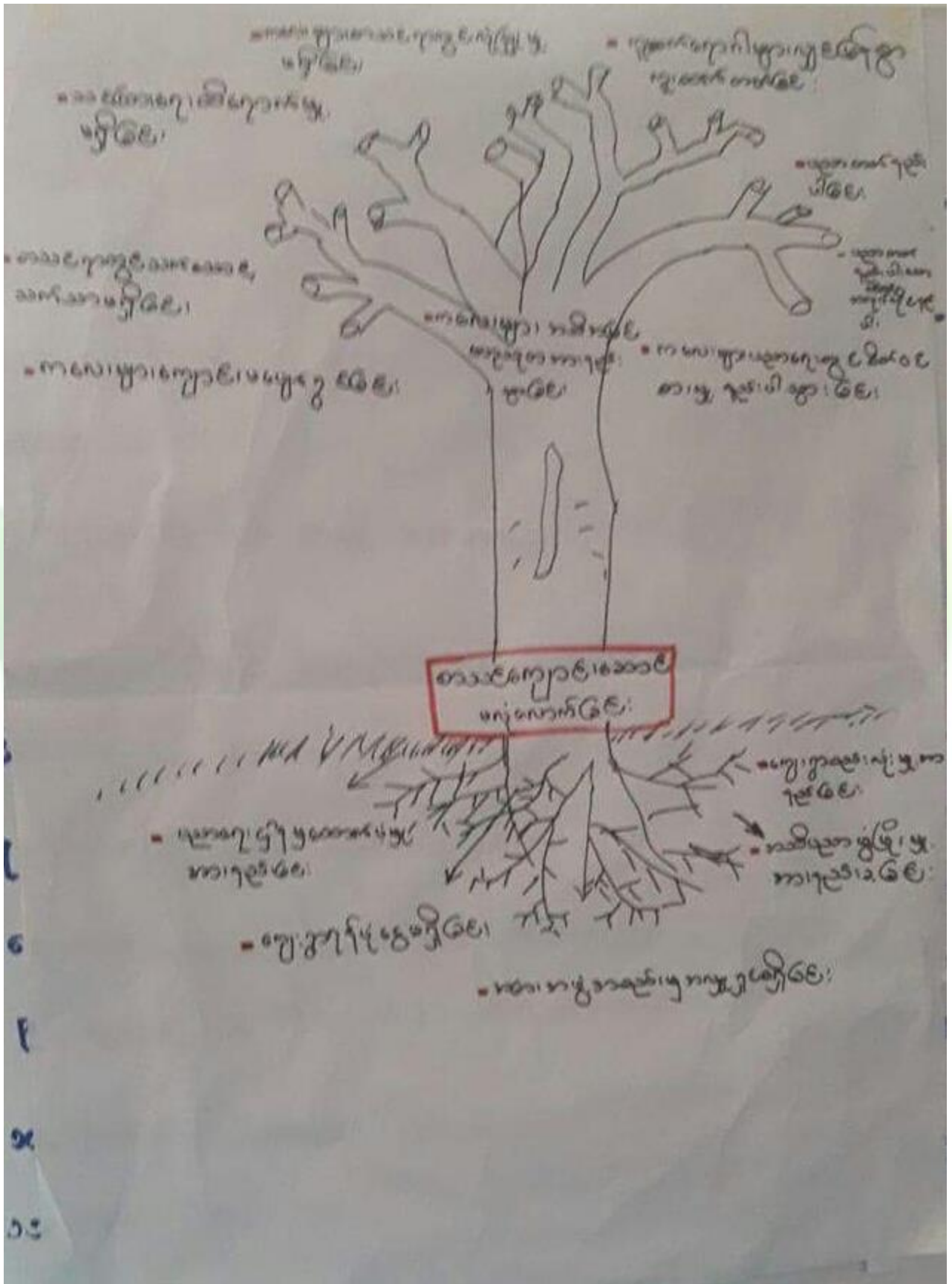



အမျိုးသမီးအဖွဲ့

အုပ်စု - မိုးနဲလှိုင်
ကျေးကွဲ - မိုးနဲလှိုင်

၂၀၁၁ ခု အေဒီအေဒီ ဖွဲ့စည်း

- အသင်းကျောင်းမပျံ့လှောင်ကြည့်
အသင်းကျောင်းခြင်း

- ရွာတွင်းလမ်းမလေးခြင်း

- အသင်းအဖွဲ့အစည်းပျံ့လှောင်

- အသင်းအဖွဲ့အစည်းပျံ့လှောင်
ကျောင်းခြင်း

မူဝါဒနှင့်အညီ ပြုပြင်ဆင်ခြင်

- အသင်းအဖွဲ့အစည်းပျံ့လှောင်

- အသင်းအဖွဲ့အစည်းပျံ့လှောင်

- အသင်းအဖွဲ့အစည်းပျံ့လှောင်

- အသင်းအဖွဲ့အစည်းပျံ့လှောင်

ဖွဲ့စည်းပေးပို့ပေးခြင်း
- အသင်းအဖွဲ့အစည်းပျံ့လှောင်

- အသင်းအဖွဲ့အစည်းပျံ့လှောင်

- အသင်းအဖွဲ့အစည်းပျံ့လှောင်

- အသင်းအဖွဲ့အစည်းပျံ့လှောင်



ဦးစား ဝေး အဆင့် သင်တန်း ဖွဲ့စည်းခြင်း

ကျေးဇူး - မိုး၊ ကျေးဇူး

ကုမ္ပဏီ - မိုး၊ ကျေးဇူး

မြို့နယ် - မိုး၊ ကျေးဇူး

ရက်စွဲ - ၁၀/၀၁/၂၀၁၈

အဆင့်	ဖွဲ့စည်း ထိုးတတ်ရေး လမ်းညွှန် စဉ်းစား	အဆိုပြုသူ အရက်အရက်	အတည်ပြုသူ အဆိုပြုသူ
၁	ကွဲစွဲစွဲ ကျေးဇူး ကျေးဇူး လမ်း ဝေး ဖွဲ့စည်း	၆၈၂	ကျေးဇူး - ၁၆
၂	ကျေးဇူး ကျေးဇူး ဝေးစွဲစွဲ ဖွဲ့စည်း	၂၆၂	ကျေးဇူး - ၁၆
၃	ကွဲစွဲစွဲ လမ်း ဝေး ဖွဲ့စည်း	၁၀၃	ကျေးဇူး - ၁၆



၇။ ကော်မတီဝင်များရွေးချယ်ခြင်းနှင့်ကျေးရွာဖွံ့ဖြိုးရေးအစီအစဉ်ဆောင်ရွက်မှုမှတ်တမ်းဓါတ်ပုံများ



ကော်မတီရွေးချယ်ရန် မဲရေတွက်နေစဉ်



စီမံကိန်းမိတ်ဆက်အစည်းအဝေးမှတ်တမ်းဓါတ်ပုံ



အမျိုးသမီးများပင့်ကူအိမ်ကွန်ယက်ရေးဆွဲနေစဉ်မှတ်တမ်းဓာတ်ပုံ



ကျေးရွာဖွံ့ဖြိုးရေးဦးစားပေးမဲပေးရန်တန်းစီနေကြစဉ်



ကျေးရွာလုပ်ငန်းခွဲအတွက်အခက်အခဲများဖော်ထုတ်ဆွေးနွေးစဉ်



ကော်မတီဝင်များစာရင်း

ကော်မတီဝင်များစာရင်း - မိုးနဲကုန်းအုပ်စု၊ မိုးနဲကုန်းကျေးရွာ

စဉ်	အမည်	ကျား-မ	ရာထူး
၁	ဦးလင်းလင်း	ကျား	ကျေးရွာစီမံကိန်းအထောက်အကူပြုကော်မတီ
၂	ဒေါ်မြင့်မြင့်စိန်	မ	ကျေးရွာစီမံကိန်းအထောက်အကူပြုကော်မတီ
၃	ဦးတင်ဆွေ	ကျား	ဝယ်ယူရေးဆပ်ကော်မတီ
၄	ဦးစောကို	ကျား	ဝယ်ယူရေးဆပ်ကော်မတီ
၅	ဒေါ်ခနာကျော်	မ	ဝယ်ယူရေးဆပ်ကော်မတီ
၆	ဦးတင်ကျော်	ကျား	စောင့်ကြည့်ကြီးကြပ်ရေးဆပ်ကော်မတီ
၇	ဦးညွန့်ဝေ	ကျား	စောင့်ကြည့်ကြီးကြပ်ရေးဆပ်ကော်မတီ
၈	ဒေါ်ဆွေဆွေမာ	မ	စောင့်ကြည့်ကြီးကြပ်ရေးဆပ်ကော်မတီ
၉	ဦးမောင်တင်မိုး	ကျား	လည်ပတ်ထိန်းသိမ်းရေးဆပ်ကော်မတီ
၁၀	ဒေါ်ဝေ	မ	လည်ပတ်ထိန်းသိမ်းရေးဆပ်ကော်မတီ
၁၁	ဦးသိန်းကွေ့	ကျား	လည်ပတ်ထိန်းသိမ်းရေးဆပ်ကော်မတီ
၁၂	ဦးသန်းစိန်	ကျား	ကျေးရွာဘဏ္ဍာရေးစာရင်း
၁၃	ဦးကြည်မောင်	ကျား	အကြံပြုပံ့ပိုးကြားရေးတာဝန်ခံ
၁၄	ဒေါ်သန်းသန်း	မ	အကြံပြုပံ့ပိုးကြားရေးတာဝန်ခံ
၁၅	ဦးအောင်ဆန်း	ကျား	ကျေးရွာစေတနာ့ဝန်ထမ်း
၁၆	ဦးဖိုလပြည့်	ကျား	ကျေးရွာစေတနာ့ဝန်ထမ်း
၁၇	ဒေါ်ဖြူကြည်	မ	ကျေးရွာစေတနာ့ဝန်ထမ်း
၁၈	ဒေါ်ချို	မ	ကျေးရွာစေတနာ့ဝန်ထမ်း
၁၉			
၂၀			
၂၁			
၂၂			
၂၃			
၂၄			
၂၅			

စုစုပေါင်း။ (၁၈) ယောက် ကျား- (၁၁) ယောက် +မ- (၇) ယောက်

ကျေးရွာအုပ်စုစီမံကိန်းအထောက်အကူပြုကော်မတီ

.....ဦးလင်းလင်း..... ကျေးရွာအုပ်စုစီမံကိန်းအထောက်အကူပြုကော်မတီ၊ ဥက္ကဋ္ဌ
ဒေါ်ခနာကျော်..... ကျေးရွာအုပ်စုစီမံကိန်းအထောက်အကူပြုကော်မတီ၊ ဥက္ကဋ္ဌ

.....ဦးကျော်မြင့်ဦး..... ကျေးရွာအုပ်စုစီမံကိန်းအထောက်အကူပြုကော်မတီ၊ ဘဏ္ဍာရေးဥက္ကဋ္ဌ



၈။ ကျေးရွာအခြေခံအချက်အလက်များ (ပုံစံ-၁) ပထမနှစ် စက်ဝန်း

ပုံစံ - ၈ - ၁ ကျေးရွာအခြေခံအချက်အလက်များ (Form PC 1)

လမ်းညွှန်ချက်၊ ကျေးရွာတစ်ရွာသို့ ပထမဆုံးမိတ်ဆက်ခရီး သွားရောက်သောအခါ လူထုစည်းရုံးရေးမှူးသည် ကျေးရွာ ခေါင်းဆောင်များအား ကျေးရွာအချက်အလက်များကို မေတ္တာရပ်ခံ၍ တောင်းခံရသည်။ ဤအချက်အလက်များကို စီမံကိန်း မိတ်ဆက်အစည်းဝေးပတ်ပီတောင်းခံရမည်။ စီမံကိန်းမိတ်ဆက်အစည်းဝေးတွင် လူထုစည်းရုံးရေးမှူးသည် ဤအချက်အလက် များအား စစ်ဆေးပြီး မှန်ကန်အောင်ပြုလုပ်ရမည်။ ပြီးနောက်တွင် လူထုစည်းရုံးရေးမှူးမှ သတင်းအချက်အလက်ထံသို့ Tablets မှ တစ်ဆင့် ပြည့်သွင်းရမည်။

ကျေးရွာခေါင်းဆောင် အမည် ဦးဒေါက်ဇ်ဇော်မင်း	ကျေးရွာခေါင်းဆောင်၏ ဖုန်းနံပါတ် ၀၇-၂၅၆၂၇၀၁၁၄	လူထုစည်းရုံးရေးမှူး၏ အမည် ဦးဇော်ဇော်
ပြည်နယ်/တိုင်းဒေသကြီး မကွေး	မြို့နယ် ကျေးရွာအုပ်စု ကျေးရွာအုပ်စု ဗိုလ်ကျေး	ကျေးရွာ ဗိုလ်ကျေး

ကား လူဦးရေ

လူမျိုးစု	အိမ်ထောင်စုအရေအတွက်	ကိုးကွယ်သည့်ဘာသာ	အိမ်ထောင်စုအရေအတွက်
လူမျိုးစု (၁) - မဇာ	၄၈၃	ဘာသာ (၁) - ဗုဒ္ဓ	၄၈၃
လူမျိုးစု (၂) -----		ဘာသာ (၂) -----	
လူမျိုးစု (၃) -----		ဘာသာ (၃) -----	
လူမျိုးစုရော -----		ဘာသာရော -----	
အခြား	အရေအတွက်		
ပသန်ရွမ်းသူများ	-		
သက်ကြီးရွယ်အိုများ (၆၅ နှစ် နှင့် အထက်)	၄၅၀		
စစ်ဘေးရှောင်	-		

	အမျိုးသား (အရေအတွက်)	အမျိုးသမီး (အရေအတွက်)
လူဦးရေ		
လူမျိုးစု (၁) - မဇာ	၁၁၁၉	၁၂၅၉
လူမျိုးစု (၂) -----		
လူမျိုးစု (၃) -----		
အခြား		
အိမ်ထောင်ဦးစီး	၅၈၂	၁၀၁

(ခ) အခြေခံအထောက်အအံ့ အသုံးအဆောင်များ

စာသင်ကျောင်း	အမှတ် ခြံပေါ	ကျန်းမာရေး	အမှတ် ခြံပေါ	ဘာသာရေး အထောက် အအံ့များ	အမှတ် ခြံပေါ
--------------	-----------------	------------	-----------------	----------------------------	-----------------



အထက်တန်းကျောင်း	<input type="checkbox"/>	ဆေးရုံ	<input type="checkbox"/>	စေတီ	<input checked="" type="checkbox"/>
အလယ်တန်းကျောင်း	<input checked="" type="checkbox"/>	ကျန်းမာရေးဌာန	<input checked="" type="checkbox"/>	ဘုန်းကြီးကျောင်း	<input checked="" type="checkbox"/>
မူလတန်းကျောင်း	<input checked="" type="checkbox"/>	ကျန်းမာရေးဌာနခွဲ	<input type="checkbox"/>	ဟိန္ဒူဘုရားကျောင်း	<input type="checkbox"/>
ပုဂံကျောင်း	<input type="checkbox"/>	ဆေးပေးခန်း	<input type="checkbox"/>	ခရစ်ယာန်ကျောင်း	<input type="checkbox"/>
အခြား	<input type="checkbox"/>	အခြား	<input type="checkbox"/>	ဗလီ	<input type="checkbox"/>
မုတ်ချက်		မုတ်ချက်		အခြား	<input type="checkbox"/>
				မုတ်ချက်	

(ဂ) ကျွမ်းကျင်သူများမှတ်တမ်း (ကျေးရွာတွင်နေထိုင်သော သို့မဟုတ် တခြားရွာမှလာရောက်သော ကျွမ်းကျင်သူများ)

(၁) စာသင်ကျောင်း			(၂) ကျန်းမာရေး			(၃) လက်မှုလောကီ		
	ရွာတွင်နေထိုင်သူ	အခြားရွာမှလာသူ		ရွာတွင်နေထိုင်သူ	အခြားရွာမှလာသူ		ရွာတွင်နေထိုင်သူ	အခြားရွာမှလာသူ
မူလတန်းပြဆရာ/မ	<input checked="" type="checkbox"/>	<input checked="" type="checkbox"/>	ဆရာဝန်	<input type="checkbox"/>	<input type="checkbox"/>	လက်သမား	<input checked="" type="checkbox"/>	<input checked="" type="checkbox"/>
အထက်တန်းပြဆရာ/မ	<input type="checkbox"/>	<input type="checkbox"/>	လက်ထောက်ကျန်းမာရေးမှူး	<input type="checkbox"/>	<input type="checkbox"/>	ပန်းရံ	<input checked="" type="checkbox"/>	<input checked="" type="checkbox"/>
အလယ်တန်းပြဆရာ/မ	<input type="checkbox"/>	<input checked="" type="checkbox"/>	အမျိုးသမီးကျန်းမာရေးဆရာမ	<input type="checkbox"/>	<input type="checkbox"/>	လျှပ်စစ်ကျွမ်းကျင်၊ ဇီးသမား	<input checked="" type="checkbox"/>	<input checked="" type="checkbox"/>
ပုဂံဆရာ/မ	<input type="checkbox"/>	<input type="checkbox"/>	သားရွာဆရာမ	<input checked="" type="checkbox"/>	<input type="checkbox"/>	ရေခိုက်သူယ်သူ	<input checked="" type="checkbox"/>	<input checked="" type="checkbox"/>
အခြား	<input type="checkbox"/>	<input type="checkbox"/>	ပြည်သူ့ကျန်းမာရေးလုပ်သား	<input type="checkbox"/>	<input type="checkbox"/>	တော်ပြင်ဆရာ	<input checked="" type="checkbox"/>	<input checked="" type="checkbox"/>
မုတ်ချက်			မုတ်ချက်			မုတ်ချက်		

(ဃ) ကျေးရွာသို့ ရောက်ရှိနိုင်သည့် လမ်းအခြေအနေ / ကျေးရွာတစ်ရွာသည် ၎င်း၏ ကျေးရွာအုပ်စုနှင့် ဆက်သွယ်ထားသော လမ်းအခြေအနေ (အောက်ပါတို့ကိုခိုင်းပါ)

ကျောက်ကြမ်းလမ်း ကတ္တရာလမ်း ကွန်ကရစ်လမ်း မော်တော်ဆိုင်ကယ်လမ်း
 ကျောက်စင်းလမ်း မြေသားလမ်း လှသွားလမ်း အခြား _____

(င) ကျေးရွာဖွံ့ဖြိုးမှုစီမံချက်

- (၁) လူထုပတ်ဝန်းကျင်ထိခိုက်မှုမရှိစေရန် ဤကျေးရွာတွင် ကျေးရွာဖွံ့ဖြိုးမှု စီမံချက်ရှိခဲ့ပါသလား? ခိုင်းပါ
 (၂) ရှိခဲ့ပါလျှင် ဤစီမံချက်ကို မည်သည့် ခုနှစ်တွင်ပြင်ဆင်ခဲ့ပါသနည်း? ရှိပါသည်/မရှိပါ/မသိပါ
 (၃) ဤစီမံချက်ကို ဖြိုးနယ်မှအတည်ပြုခဲ့ပါသလား? နှစ်-----/မသိပါ
ပြုခဲ့ပါသည်/မပြုခဲ့ပါ /မသိပါ

(စ) ခရီးအကွာအဝေး

- (၁) ဤကျေးရွာ၏ပတ်ဝန်းကျင်မှ ၎င်းကျေးရွာအုပ်စု၏ပတ်ဝန်းကျင် အထိ ခရီးခရီးမည်မျှကွာဝေးသနည်း? ခိုင်းပါ ၃ မိုင်ခွဲ
 (၂) ဤကျေးရွာမှ ၎င်းကျေးရွာအုပ်စု၏ပတ်ဝန်းကျင် သွားလာရာတွင် ကြာမြင့်သည့် အချိန်။

ခြောက်ခွေ့ ရာသီတွင် ကြာချိန် ၃ နာရီ ----- ထော်လာချို/မော်တော်ဆိုင်ကယ်/ခြေလျင်/လား/မော်တော်ဘုတ်/
 အခြား ----- ၁၅ မိ. ၃၆ -----
 ခိုးရာသီတွင် ကြာချိန် ----- ထော်လာချို/မော်တော်ဆိုင်ကယ်/ခြေလျင်/လား/မော်တော်ဘုတ်/
 အခြား ----- ၁၅ မိ. ၃၆ -----



(ဆ) ပတ်ဝန်းကျင်ဆိုင်ရာ သဘာဝဘေးအန္တရာယ်

ဤကျေးရွာတွင် ရေကြီးခြင်းကဲ့သို့ သဘာဝဘေးအန္တရာယ်ကျရောက်မှုမရှိခြင်း ရှိပါသလား။

မရှိပါ ရှိပါသည် ရှိလျှင်ဖော်ပြပါ --- ၂၀၂၆ ခုနှစ် ဇူလိုင် ၁၅ ရက် ၁၅ နာရီ ---

(ဇ) ကျေးရွာတွင် ဖွဲ့စည်းထားသော အဖွဲ့အစည်းများ

လူထုပဟိုဠ်စီမံကိန်းမတိုင်မီ ဤကျေးရွာတွင် ကျေးရွာဖွံ့ဖြိုးရေးအတွက် အစိုးရ (သို့) ရွာသားများကိုယ်တိုင် (သို့) စီမံကိန်းတစ်ခုခုမှ ဖွဲ့စည်းထားသည့် အဖွဲ့အစည်းများရှိပါသလား။

(၁) မီးကော်မတီ -----

(၂) ရေကော်မတီ -----

(ဈ) အထွေထွေအုပ်ချုပ်ရေး ဦးစီးဌာန (GAD) မှ မှတ်တမ်းတင်ထားခြင်း

ဤကျေးရွာသည် အထွေထွေအုပ်ချုပ်ရေး ဦးစီးဌာန (GAD) မှ မှတ်တမ်းတင်ထားမှု ရှိပါသလား။

မရှိပါ ရှိပါသည်

ကျေးရွာခေါင်းဆောင်

အမည် ဦးအောင်ကျော်မင်း

လက်မှတ် နေ့စွဲ ၆. 3. 2017

လူထုစည်းရုံးရေးမှူး

အမည် ဦးထွန်းကျော်

လက်မှတ် နေ့စွဲ ၆. 3. 2017



၈။ ကျေးရွာအခြေခံအချက်အလက်များ (ပုံစံ-၁) ဒုတိယနှစ်

ပုံစံ - ၈ - ၁ ကျေးရွာအခြေခံအချက်အလက်များ (Form PC 1)

လမ်းညွှန်ချက်၊ ကျေးရွာတစ်ရွာသို့ ပထမဆုံးမိတ်ဆက်ခရီး သွားရောက်သောအခါ လူထုစည်းရုံးရေးမှူးသည် ကျေးရွာ ခေါင်းဆောင်များအား ကျေးရွာအချက်အလက်များကို မေတ္တာရပ်ခံ၍ တောင်းခံရသည်။ ဤအချက်အလက်များကို စီမံကိန်း မိတ်ဆက်အစည်းဝေးပတ်ပတ်တောင်းခံရမည်။ စီမံကိန်းမိတ်ဆက်အစည်းဝေးတွင် လူထုစည်းရုံးရေးမှူးသည် ဤအချက်အလက် များအား စစ်ဆေးပြီး မှန်ကန်အောင်ပြုလုပ်ရမည်။ ပြီးနောက်တွင် လူထုစည်းရုံးရေးမှူးမှ သတင်းအချက်အလက်ထံသို့ Tablets မှ တစ်ဆင့် ပြည့်သွင်းရမည်။

ကျေးရွာခေါင်းဆောင် အမည် ဦးဒေါက်ဇ်ဇော်မင်း	ကျေးရွာခေါင်းဆောင်၏ ဖုန်းနံပါတ် ၀၇-၂၅၆၂၇၀၁၁၄	လူထုစည်းရုံးရေးမှူး၏ အမည် ဦးဖိုးဇော်
ပြည်နယ်/တိုင်းဒေသကြီး မကွေး	မြို့နယ် ကျေးရွာအုပ်စု ကျေးရွာအုပ်စု ဗိုလ်ကျေး	ကျေးရွာ ဗိုလ်ကျေး

ကား လူဦးရေ

လူမျိုးစု	အိမ်ထောင်စုအရေအတွက်	ကိုးကွယ်သည့်ဘာသာ	အိမ်ထောင်စုအရေအတွက်
လူမျိုးစု (၁) - မဇာ	၄၈၃	ဘာသာ (၁) - ဗုဒ္ဓ	၄၈၃
လူမျိုးစု (၂) -----		ဘာသာ (၂) -----	
လူမျိုးစု (၃) -----		ဘာသာ (၃) -----	
လူမျိုးစုရော ----- အခြား -----		ဘာသာရော -----	
	အရေအတွက်		
ပထမနှစ်စွမ်းသူများ	-		
သက်ကြီးရွယ်အိုများ (၆၅ နှစ် နှင့် အထက်)	၄၅၀		
စစ်ဘေးရှောင်	-		

	အမျိုးသား (အရေအတွက်)	အမျိုးသမီး (အရေအတွက်)
လူဦးရေ		
လူမျိုးစု (၁) - မဇာ	၁၁၁၉	၁၂၅၉
လူမျိုးစု (၂) -----		
လူမျိုးစု (၃) -----		
အခြား -----		
အိမ်ထောင်စုဦးစီး	၅၈၂	၁၀၁

(ခ) အခြေခံအထောက်အအံ့ အသုံးအဆောင်များ

စာသင်ကျောင်း	အမှတ် ခြံပေါ	ကျန်းမာရေး	အမှတ် ခြံပေါ	ဘာသာရေး အထောက် အအံ့များ	အမှတ် ခြံပေါ
--------------	-----------------	------------	-----------------	----------------------------	-----------------



အထက်တန်းကျောင်း	<input type="checkbox"/>	ဆေးရုံ	<input type="checkbox"/>	စေတီ	<input checked="" type="checkbox"/>
အလယ်တန်းကျောင်း	<input checked="" type="checkbox"/>	ကျန်းမာရေးဌာန	<input checked="" type="checkbox"/>	ဘုန်းကြီးကျောင်း	<input checked="" type="checkbox"/>
မူလတန်းကျောင်း	<input checked="" type="checkbox"/>	ကျန်းမာရေးဌာနခွဲ	<input type="checkbox"/>	ဟိန္ဒူဘုရားကျောင်း	<input type="checkbox"/>
ပုဂံကျောင်း	<input type="checkbox"/>	ဆေးပေးခန်း	<input type="checkbox"/>	ခရစ်ယာန်ကျောင်း	<input type="checkbox"/>
အခြား	<input type="checkbox"/>	အခြား	<input type="checkbox"/>	ဗလီ	<input type="checkbox"/>
မုတ်ချက်		မုတ်ချက်		အခြား	<input type="checkbox"/>
				မုတ်ချက်	

(ဂ) ကျွမ်းကျင်သူများမှတ်တမ်း (ကျေးရွာတွင်နေထိုင်သော သို့မဟုတ် တခြားရွာမှလာရောက်သော ကျွမ်းကျင်သူများ)

(၁) စာသင်ကျောင်း			(၂) ကျန်းမာရေး			(၃) လက်မှုလုပ်ငန်း		
	ရွာတွင်နေထိုင်သူ	အခြားရွာမှလာသူ		ရွာတွင်နေထိုင်သူ	အခြားရွာမှလာသူ		ရွာတွင်နေထိုင်သူ	အခြားရွာမှလာသူ
မူလတန်းပြဆရာ/မ	<input checked="" type="checkbox"/>	<input checked="" type="checkbox"/>	ဆရာဝန်	<input type="checkbox"/>	<input type="checkbox"/>	လက်သမား	<input checked="" type="checkbox"/>	<input checked="" type="checkbox"/>
အထက်တန်းပြဆရာ/မ	<input type="checkbox"/>	<input type="checkbox"/>	လက်ထောက်ကျန်းမာရေးမှူး	<input type="checkbox"/>	<input type="checkbox"/>	ပန်းရံ	<input checked="" type="checkbox"/>	<input checked="" type="checkbox"/>
အလယ်တန်းပြဆရာ/မ	<input type="checkbox"/>	<input checked="" type="checkbox"/>	အမျိုးသမီးကျန်းမာရေးဆရာမ	<input type="checkbox"/>	<input type="checkbox"/>	လျှပ်စစ်ကျွမ်းကျင်၊ ဇီးသမား	<input checked="" type="checkbox"/>	<input checked="" type="checkbox"/>
ပုဂံဆရာ/မ	<input type="checkbox"/>	<input type="checkbox"/>	သားရွာဆရာမ	<input checked="" type="checkbox"/>	<input type="checkbox"/>	ရေခိုက်သွယ်သူ	<input checked="" type="checkbox"/>	<input checked="" type="checkbox"/>
အခြား	<input type="checkbox"/>	<input type="checkbox"/>	ပြည်သူ့ကျန်းမာရေးလုပ်သား	<input type="checkbox"/>	<input type="checkbox"/>	တော်ပြင်ဆရာ	<input checked="" type="checkbox"/>	<input checked="" type="checkbox"/>
မုတ်ချက်			မုတ်ချက်			မုတ်ချက်		

(ဃ) ကျေးရွာသို့ ရောက်ရှိနိုင်သည့် လမ်းအခြေအနေ / ကျေးရွာတစ်ရွာသည် ၎င်း၏ ကျေးရွာအုပ်စုနှင့် ဆက်သွယ်ထားသော လမ်းအခြေအနေ (အောက်ပါတို့ကိုခိုင်းပါ)

ကျောက်ကြမ်းလမ်း ကတ္တရာလမ်း ကွန်ကရစ်လမ်း မော်တော်ဆိုင်ကယ်လမ်း
 ကျောက်စင်းလမ်း မြေသားလမ်း လှသွားလမ်း အခြား _____

(င) ကျေးရွာဖွံ့ဖြိုးမှုစီမံချက်

- (၁) လူထုပတ်ဝန်းကျင်ထိခိုက်မှုမရှိစေရန် ဤကျေးရွာတွင် ကျေးရွာဖွံ့ဖြိုးမှု စီမံချက်ရှိပါသလား? ခိုင်းပါ
- (၂) ရှိခဲ့ပါလျှင် ဤစီမံချက်ကို မည်သည့် ခုနှစ်တွင်ပြင်ဆင်ခဲ့ပါသနည်း? ရှိပါသည်/မရှိပါ/မသိပါ
- (၃) ဤစီမံချက်ကို ဖြိုးနယ်မှအတည်ပြုခဲ့ပါသလား? နှစ်-----/မသိပါ
- ပြုခဲ့ပါသည်/မပြုခဲ့ပါ /မသိပါ

(စ) ခရီးအကွာအဝေး

- (၁) ဤကျေးရွာ၏ပတ်ဝန်းကျင်မှ ၎င်းကျေးရွာအုပ်စု၏ပတ်ဝန်းကျင်မှ ခရီးခိုင်းမည်မျှကွာဝေးသနည်း? ခိုင်း-----/မသိပါ ၃ မိုင်ခွဲ
- (၂) ဤကျေးရွာမှ ၎င်းကျေးရွာအုပ်စု၏ပတ်ဝန်းကျင်မှ သွားလာရာတွင် ကြာမြင့်သည့်အချိန်။

ခြောက်သွေ့ရာသီတွင်ကြာချိန် ၃ မိနစ် ----- ထော်လာချို/မော်တော်ဆိုင်ကယ်/ခြေလျင်/လား/မော်တော်ဘုတ်/
 အခြား ----- ၂၅ မိနစ် -----
 ခိုးရာသီတွင်ကြာချိန် ----- ထော်လာချို/မော်တော်ဆိုင်ကယ်/ခြေလျင်/လား/မော်တော်ဘုတ်/
 အခြား ----- ၂၅ မိနစ် -----



(ဆ) ပတ်ဝန်းကျင်ဆိုင်ရာ သဘာဝဘေးအန္တရာယ်

ဤကျေးရွာတွင် ရေကြီးခြင်းကဲ့သို့ သဘာဝဘေးအန္တရာယ်ကျရောက်မှုခြင်း ရှိပါသလား။

မရှိပါ ရှိပါသည် ရှိလျှင်ဖော်ပြပါ ၂၀၁၆ ခုနှစ် ဇူလိုင်လ ၁၇

(ဇ) ကျေးရွာတွင် ဖွဲ့စည်းထားသော အဖွဲ့အစည်းများ

လူထုပဟိုပြစ်မိန့်ခန်းမတိုင်မီ ဤကျေးရွာတွင် ကျေးရွာဖွံ့ဖြိုးရေးအတွက် အစိုးရ (သို့) ရွာသားများကိုယ်တိုင်(သို့) စီမံကိန်းတစ်ခုခုမှ ဖွဲ့စည်းထားသည့် အဖွဲ့အစည်းများရှိပါသလား။

(၁) မီးကောက်မက်ိ

(၂) ရေကောက်မက်ိ

(ဈ) အထွေထွေအုပ်ချုပ်ရေး ဦးစီးဌာန (GAD) မှ မှတ်တမ်းတင်ထားခြင်း

ဤကျေးရွာသည် အထွေထွေအုပ်ချုပ်ရေး ဦးစီးဌာန (GAD) မှ မှတ်တမ်းတင်ထားမှု ရှိပါသလား။

မရှိပါ ရှိပါသည်

ကျေးရွာခေါင်းဆောင်

အမည် ဦးအောင်ကျော်မင်း

လက်မှတ် ဇန်နဝါရီ ၆ ၂၀၁၇

လူထုစည်းရုံးရေးမှူး

အမည် ဦးထွန်းကျော်

လက်မှတ် ဇန်နဝါရီ ၆ ၂၀၁၇



၈။ ကျေးရွာအခြေခံအချက်အလက်များ (ပုံစံ-၁) တတိယနှစ်

ပုံစံ - ၈ - ၁ ကျေးရွာအခြေခံအချက်အလက်များ (Form PC 1)

လယ်ဥက္ကဋ္ဌချက်၊ ကျေးရွာတစ်ရွာသို့ ပထမဆုံးပိတ်ဆက်ခရီးသွားရောက်သောအခါ လူထုစည်းရုံးရေးမှူးသည် ကျေးရွာ
 ခေါင်းဆောင်များအားကျေးရွာအချက်အလက်များကိုမေတ္တာရပ်ခံ၍တောင်းခံရသည်။ ဤအချက်အလက်များကိုစီမံကိန်း
 ပိတ်ဆက်အစည်းဝေးမတိုင်မီတောင်းခံရမည်။ စီမံကိန်းပိတ်ဆက်အစည်းဝေးတွင် လူထုစည်းရုံးရေးမှူးသည် ဤအချက်အ
 လက်များအား စစ်ဆေးပြီး မှန်ကန်အောင်ပြုလုပ်ရမည်။ ပြီးနောက်တွင် လူထုစည်းရုံးရေးမှူးမှ သတင်းအချက်အလက်ထံသို့
 Tablets မှ တဆင့် ဖြည့်သွင်းရမည်။

ကျေးရွာခေါင်းဆောင် အမည် <u>ဦး ကေကင်ကေကေ. ဗင်</u>	ကျေးရွာခေါင်းဆောင်၏ ဖုန်းနံပါတ် <u>၀၅-၇၅၆၇၉၀၁၁၄၄</u>	လူထုစည်းရုံးရေးမှူး၏အမည် <u>ဦး တင်စေ့</u>
ပြည်နယ်၊ တိုင်းဒေသကြီး <u>ဗဟိုလေး</u>	မြို့နယ် <u>ကျောက်ဆည်</u>	ကျေးရွာအုပ်စု <u>ဦး ၅၇၇</u>
		ကျေးရွာ <u>ဦး ၅၇၇</u>

က။ လူဦးရေ

လူမျိုးစု	အိမ်ထောင်စုအရေအတွက်	ကိုးကွယ်သည့်ဘာသာ	အိမ်ထောင်စုအရေအတွက်
လူမျိုးစု (၁) <u>ဗမာ</u>	<u>၄၈၃</u>	ဘာသာ(၁) <u>ဗုဒ္ဓ</u>	<u>၄၈၃</u>
လူမျိုးစု (၂) -----		ဘာသာ(၂) -----	
လူမျိုးစု (၃) -----		ဘာသာ(၃) -----	
လူမျိုးစုရော -----		ဘာသာရော -----	
အခြား			
	အရေအတွက်		
မသန်စွမ်းသူများ	<u>-</u>		
သက်ကြီးရွယ်အိုများ (၆၅ နှစ် နှင့် အထက်)	<u>၄၅၀</u>		
စစ်ဘေးရှောင်	<u>-</u>		



	အမျိုးသား(အရေအတွက်)	အမျိုးသမီး(အရေအတွက်)	စုစုပေါင်းအရေအတွက်
လူဦးရေ			
လူမျိုးစု (၁)-----	၁၅၀၉	၁၂၅၉	၂၇၆၈
လူမျိုးစု (၂)-----			
လူမျိုးစု (၃)-----			
အခြား			
အိမ်ထောင်ဦးစီး	၈၂	၁၀၂	၁၈၄

(ခ) အခြေခံအဆောက်အအုံ အသုံးအဆောင်များ

စာသင်ကျောင်း	အမှတ် ခြံစိုပါ	ကျန်းမာရေး	အမှတ် ခပ်ပါ	ဘာသာရေးအဆောက် အအုံများ	အမှတ် ခြံစိုပါ
အထက်တန်းကျောင်း	<input type="checkbox"/>	ဆေးရုံ	<input type="checkbox"/>	စေတီ	<input checked="" type="checkbox"/>
အလယ်တန်းကျောင်း	<input checked="" type="checkbox"/>	ကျန်းမာရေးဌာန	<input checked="" type="checkbox"/>	ဘုန်းကြီးကျောင်း	<input checked="" type="checkbox"/>
မူလတန်းကျောင်း	<input type="checkbox"/>	ကျန်းမာရေးဌာနခွဲ	<input type="checkbox"/>	ဟိန္ဒူဘုရားကျောင်း	<input type="checkbox"/>
မူကြိုကျောင်း	<input type="checkbox"/>	ဆေးပေးခန်း	<input type="checkbox"/>	ရေစိုက်ယာန်ကျောင်း	<input type="checkbox"/>
အခြား	<input type="checkbox"/>	အခြား	<input type="checkbox"/>	ဗလီ	<input type="checkbox"/>
				အခြား	<input type="checkbox"/>
မှတ်ချက်		မှတ်ချက်		မှတ်ချက်	

(ဂ) ကျွမ်းကျင်သူများမှတ်တမ်း (ကျေးရွာတွင်နေထိုင်သော သို့မဟုတ် တခြားရွာမှလာရောက်သောကျွမ်းကျင်သူများ)

(၁) စာသင်ကျောင်း	(၂) ကျန်းမာရေး	(၃) လက်မှုညွှန်ရှင်



(၂) ဤကျေးရွာမှ ၎င်းကျေးရွာအုပ်စုပဟိုအထိသွားလာရာတွင်ကြာမြင့်သည့်အချိန်၊
 မြောက်လွေ့ ရာသီတွင်ကြာချိန်-----ထော်လာဂျီ/မော်တော်ဆိုင်ကယ်/မြေလျင်/လား/မော်တော်ဘုတ်/
 အခြား -----

ဦးရာသီတွင်ကြာချိန်-----ထော်လာဂျီ/မော်တော်ဆိုင်ကယ်/မြေလျင်/လား/မော်တော်ဘုတ်/
 အခြား -----

(ဆ) ပတ်ဝန်းကျင်ဆိုင်ရာသဘာဝဘေးအန္တရာယ်

ဤကျေးရွာတွင်ရေကြီးခြင်းကဲ့သို့ သဘာဝဘေးအန္တရာယ်ကျရောက်ဖူးခြင်း ရှိပါသလား။

မရှိပါ ရှိပါသည် ရှိလျှင်ဖော်ပြပါ----- ၂၀၁၆.၀၈.၃၀.၁၂

(ဇ) ကျေးရွာတွင် ဇွဲ၊ စည်းထားသော အဖွဲ့အစည်းများ

လူထုလှုံ့ဖြတ်ပံ့ပိုးမှုမရဘဲ ဤကျေးရွာတွင် ကျေးရွာဖွံ့ဖြိုးရေးအတွက် အစိုးရ(သို့)ရွာသားများကိုယ်တိုင်(သို့) စီမံကိန်းတစ်ခုခုမှ
 ဇွဲ၊ စည်းထားသည့် အဖွဲ့အစည်းများရှိပါသလား။

(၁) ----- ဦးကျော်စွာ

(၂) ----- စာအုပ်စု

(ဈ) အထွေထွေအုပ်ချုပ်ရေး ဦးစီးဌာန (GAD) မှ မှတ်တမ်းတင်ထားခြင်း

ဤကျေးရွာသည် အထွေထွေအုပ်ချုပ်ရေး ဦးစီးဌာန (GAD) မှ မှတ်တမ်းတင်ထားမှု ရှိပါသလား။

မရှိပါ ရှိပါသည်

ကျေးရွာခေါင်းဆောင်

အမည် ဦးကျော်စွာ
 လက်မှတ် နေ့.စွဲ ၁-၁၁-၁၈

လူထုစည်းရုံးရေးမှူး

အမည် ဦးကျော်စွာ
 လက်မှတ် နေ့.စွဲ ၁-၁၁-၁၈



၈။ ကျေးရွာအခြေခံအချက်အလက်များ (ပုံစံ-၁) စတုတ္ထနှစ်စက်ဝန်း

ပုံစံ - ၁ - ၁ ကျေးရွာအခြေခံအချက်အလက်များ (Form PC 1)

လမ်းညွှန်ချက်၊ ကျေးရွာတစ်ရွာသို့ ပထမဆုံးမိတ်ဆက်ခရီးသွားရောက်သောအခါ လူထုစည်းရုံးရေးမှူးသည် ကျေးရွာခေါင်းဆောင်များအားကျေးရွာအချက်အလက်များကိုမေတ္တာရပ်ခံ၍တောင်းခံရသည်။ ဤအချက်အလက်များကိုစီမံကိန်းမိတ်ဆက်အစည်းဝေးမတိုင်မီတောင်းခံရမည်။ စီမံကိန်းမိတ်ဆက်အစည်းဝေးတွင် လူထုစည်းရုံးရေးမှူးသည် ဤအချက်အလက်များအားစစ်ဆေးပြီး မှန်ကန်အောင်ပြုလုပ်ရမည်။ ပြီးနောက်တွင် လူထုစည်းရုံးရေးမှူးမှ သတင်းအချက်အလက်ထဲသို့ Tablets မှ တဆင့်ဖြည့်သွင်းရမည်။

ကျေးရွာခေါင်းဆောင် အမည် ဦး ဝေကင် ဇော် ဖေ့	ကျေးရွာခေါင်းဆောင်၏ ဖုန်းနံပါတ် ၀၇-၇၅၆၃၇၀၁၁၄	လူထုစည်းရုံးရေးမှူး၏အမည် ဦး စာင်ဆင့်
ပြည်နယ်/တိုင်းဒေသကြီး ဗဟိုဌာန	မြို့နယ် ပျော်ဘွယ်	ကျေးရွာအုပ်စု မိုးဒီလှမ်း
		ကျေးရွာ မိုးဒီလှမ်း

က။ လူဦးရေ

လူမျိုးစု	အိမ်ထောင်စုအရေအတွက်	ကိုးကွယ်သည့်ဘာသာ	အိမ်ထောင်စုအရေအတွက်
လူမျိုးစု (၁)---၂၂၂၂---	483	ဘာသာ(၁)---483---	
လူမျိုးစု (၂)-----		ဘာသာ(၂)-----	
လူမျိုးစု (၃)-----		ဘာသာ(၃)-----	
လူမျိုးစုရော-----		ဘာသာရော-----	
အခြား			
	အရေအတွက်		
မသန်စွမ်းသူများ	11		
သက်ကြီးရွယ်အိုများ (၆၅ နှစ် နှင့် အထက်)	234		
စစ်ဘေးရှောင်			



(၁) စာသင်ကျောင်း			(၂) ကျန်းမာရေး			(၃) လက်မှတ်ပညာရှင်		
	ရွာတွင်းနေ ထိုင်သူ	အခြားရွာမှ လာသူ		ရွာတွင်းနေ ထိုင်သူ	အခြား ရွာမှ လာသူ		ရွာတွင်း နေထိုင်သူ	အခြားရွာ မှလာသူ
မူလတန်းပြဆရာ/မ	<input checked="" type="checkbox"/>	<input checked="" type="checkbox"/>	ဆရာဝန်	<input type="checkbox"/>	<input checked="" type="checkbox"/>	လက်သမား	<input checked="" type="checkbox"/>	<input checked="" type="checkbox"/>
အထက်တန်းပြဆရာ/မ	<input checked="" type="checkbox"/>	<input checked="" type="checkbox"/>	လက်ထောက် ကျန်းမာရေးမှူး	<input type="checkbox"/>	<input checked="" type="checkbox"/>	ပန်းရံ	<input checked="" type="checkbox"/>	<input checked="" type="checkbox"/>
အလယ်တန်းပြဆရာ/မ	<input checked="" type="checkbox"/>	<input checked="" type="checkbox"/>	အမျိုးသမီးကျန်းမာရေး ဆရာမ	<input type="checkbox"/>	<input checked="" type="checkbox"/>	လျှပ်စစ်ကျွမ်းကျင်၊ မီးသမား	<input checked="" type="checkbox"/>	<input checked="" type="checkbox"/>
မူကြိုဆရာ/မ	<input type="checkbox"/>	<input checked="" type="checkbox"/>	သားဖွားဆရာမ	<input type="checkbox"/>	<input checked="" type="checkbox"/>	ရေပိုက်သူယ်သူ	<input type="checkbox"/>	<input checked="" type="checkbox"/>
အခြား	<input type="checkbox"/>	<input type="checkbox"/>	ပြည်သူ့ကျန်းမာရေးလုပ်သား	<input type="checkbox"/>	<input checked="" type="checkbox"/>	စက်ပြင်ဆရာ	<input type="checkbox"/>	<input checked="" type="checkbox"/>
မှတ်ချက်			မှတ်ချက်			မှတ်ချက်		

(ဃ) ကျေးရွာသို့ ရောက်ရှိနိုင်သည့်လမ်းအခြေအနေ / ကျေးရွာတစ်ရွာသည် ၎င်း၏ကျေးရွာအုပ်စုနှင့် ဆက်သွယ်ထားသော လမ်းအခြေအနေ (အောက်ပါတို့ကိုပိုင်းပါ)

ကျောက်ကြမ်းလမ်း ကတ္တရာလမ်း ကွန်ကရစ်လမ်း မော်တော်ဆိုင်ကယ်လမ်း
 ကျောက်ခင်းလမ်း မြေသားလမ်း လူသွားလမ်း အခြား _____

(င) ကျေးရွာဖွံ့ဖြိုးမှုစီမံချက် ပိုင်းပါ

(၁) လူထုဝဟိုပြုစီမံကိန်းမစတင်မီ ဤကျေးရွာတွင်ကျေးရွာဖွံ့ဖြိုးမှု စီမံချက်ရှိခဲ့ပါသလား? ရှိပါသည်/မရှိပါ/မသိပါ

(၂) ရှိခဲ့ပါလျှင် ဤစီမံချက်ကို မည်သည့် ခုနှစ်တွင်ပြင်ဆင်ခဲ့ပါသနည်း? နှစ်-----/မသိပါ

(၃) ဤစီမံချက်ကို မြို့နယ်မှအတည်ပြုခဲ့ပါသလား? ပြုခဲ့ပါသည်/မပြုခဲ့ပါ /မသိပါ

(စ) ခရီးအကွာအဝေး



(၁) ဤကျေးရွာ၏ဝဟိုမှ၎င်းကျေးရွာအုပ်စု၏ဝဟိုအထိခရီးပိုင်မည်မျှကာလကတော့သနည်း? မိုင်-----/မာလီပါ

(၂) ဤကျေးရွာမှ ၎င်းကျေးရွာအုပ်စုဝဟိုအထိသွားလာရာတွင်ကြာမြင့်သည့်အချိန်၊

ခြောက်သွေ့ရာသီတွင်ကြာချိန်-----ထော်လာဂျီ/မော်တော်ဆိုင်ကယ်/မြေလျှင်/လား/မော်တော်ဘုတ်/
အခြား: -----

မိုးရာသီတွင်ကြာချိန်-----ထော်လာဂျီ/မော်တော်ဆိုင်ကယ်/မြေလျှင်/လား/မော်တော်ဘုတ်/
အခြား: -----

(ဆ) ပတ်ဝန်းကျင်ဆိုင်ရာသဘာဝဘေးအန္တရာယ်

ဤကျေးရွာတွင်ကြေးခြင်းကဲ့သို့ သဘာဝဘေးအန္တရာယ်ကျရောက်ဖူးခြင်း ရှိပါသလား။

မရှိပါ ရှိပါသည် ရှိလျှင်ဖော်ပြပါ-----

(ဇ) ကျေးရွာတွင် ခွဲစည်းထားသော အဖွဲ့အစည်းများ

လူထုဝဟိုမြို့စီမံကိန်းမတိုင်မီ ဤကျေးရွာတွင် ကျေးရွာဖွံ့ဖြိုးရေးအတွက် အစိုးရ(သို့)ရွာသားများကိုယ်တိုင်(သို့) စီမံကိန်းလက်ရောက် ခွဲစည်းထားသည့် အဖွဲ့အစည်းများရှိပါသလား။

(၁) -----

(၂) -----

(ဈ) အထွေထွေအုပ်ချုပ်ရေး ဦးစီးဌာန (GAD) မှ မှတ်တမ်းတင်ထားခြင်း

ဤကျေးရွာသည် အထွေထွေအုပ်ချုပ်ရေး ဦးစီးဌာန (GAD) မှ မှတ်တမ်းတင်ထားမှု ရှိပါသလား။

မရှိပါ ရှိပါသည်

ကျေးရွာခေါင်းဆောင်

အမည် ဒေါ်. ဝမ်မေမေ
လက်မှတ် [Signature] ၈.၈

လူထုစည်းရုံးရေးမှူး

အမည် ဒေါ်. မာမာ
လက်မှတ် [Signature] ၈.၈ ၂၀. ၁၁. ၁၇



ဥ။ ပုံစံ ၈-၂။ စီမံကိန်းစက်ဝန်းအချိန်ဇယား ပထမနှစ်

ပုံစံ - ၈ - ၂ - စီမံကိန်းစက်ဝန်းအချိန်ဇယား (PC 2)

လက်ညှိနှိုင်းရက်၊ သက်တိုင်ရာလူထုစည်းရုံးရေး/လက်ထောက်နည်းဥပဒေများမှ စီမံကိန်းစက်ဝန်းအဆင့်တစ်ခုစီဖြစ်ပေါ်ပေါ် ကျေးရွာနှင့် ကျေးရွာအုပ်စုအတွက် ဤပုံစံကို ဖြည့်သွင်းရမည်။

စည်းရုံးရေး/ဝန်ထမ်း အမည် ဦး ဖိုးစော

နေ့စွဲ

စက်ဝန်းအားအမှတ်ဖြစ်ပါ မှ စက်ဝန်း(၁) စက်ဝန်း(၂) စက်ဝန်း(၃)

ဖြည့်နှယ်/တိုင်း မကွေး မြို့နယ် မောင်ဘွယ် ကျေးရွာအုပ်စု မိုးဒုံကျွန်း ကျေးရွာ မိုးဒုံကျွန်း

စီမံကိန်းစက်ဝန်းအဆင့်များ	နေ့စွဲ		အစဉ်အစတင်တက်ရောက်သူအရေအတွက်			
	စတင်သည့် နေ့	ပြီးဆုံးသည့်နေ့	အမျိုးသား အရေအတွက်	အမျိုးသမီး အရေအတွက်	အိမ်ထောင်စု အရေအတွက်	လူမျိုးတက်ရောက်သူ အရေအတွက် နှင့် လူမျိုးစုအမည်
၁။ ကျေးရွာစီမံကိန်း မိတ်ဆက်အစည်းအဝေး	၆-၃-၂၀၁၇	၆-၃-၁၇	၁၃	၁၂	၂၇	မဟာ
၂။ ကျေးရွာဖွံ့ဖြိုးရေး စီမံချက်ရေးဆွဲခြင်း အစည်းအဝေး	၇-၃-၂၀၁၇	၇-၃-၁၇	၁၀	၁၂	၂၂	၂၄၂ မဟာ
၃။ ကျေးရွာအုပ်စု လုပ်ငန်းဆုံးဖြတ်ချက်ချသည့် အစည်းအဝေး	၁၃-၃-၂၀၁၇	၁၃-၃-၁၇	၁၂	၁၁	၂၃	၂၃ မဟာ
၄။ မြို့နယ်အဆင့် စီမံကိန်းရေးဆွဲရေး နှင့် အကောင်အထည်ဖော်ရေးအကော်မတီ၏ စီမံကိန်း သုံးသပ်မှု အစည်းအဝေး			မလို	မလို	မလို	မလို
၅။ မြို့နယ် စီမံကိန်းရေးဆွဲရေး နှင့် အကောင်အထည်ဖော်ရေး အကော်မတီ၏ဆုံးဖြတ်မှုကို ရွာသူ၊ အသိပေး အကြောင်းကြားသည့် အစည်းအဝေး	၂၀-၇-၁၇	၂၀-၇-၁၇	၁၀၇	၉၄	၂၀၁	၂၀၁ မဟာ
၆။ စီမံကိန်းလုပ်ငန်းစဉ်စီမံချက်ရေးဆွဲခြင်း အစည်းအဝေး						
၆.၀၁ စီမံကိန်းလုပ်ငန်း အကောင်အထည်ဖော် ရေးဆွဲခြင်း	၂၀-၇-၁၇	၂၀-၇-၁၇	၁၀၉	၉၂	၂၀၁	၂၀၁ မဟာ



၆.၂ ဝယ်ယူရေးခေါ်အစဉ် ရေးဆွဲခြင်း	၂၀.၇.၁၇	၂၀.၇.၁၇	၁၀၉	၉၂	၂၀၁	၂၀၁	၂၀၁	မဟာ
၆.၃၊ ဘဏ္ဍာရေးကုန်ကျ လျာထားအစီအစဉ် ရေးဆွဲခြင်း	၂၂.၇.၁၇	၂၂.၇.၁၇	၁၁	၁၀	၂၁	၂၁	၂၁	မဟာ
၆.၄၊ ပြင်/ထိန်းအစီအစဉ် ရေးဆွဲခြင်း	၂၀.၇.၁၇	၂၀.၇.၁၇	၁၀၉	၉၂	၂၀၁	၂၀၁	၂၀၁	မဟာ
၇၊ စီမံကိန်းလုပ်ငန်းခွဲ တိုးတက်မှု စတင်ကြည့် အစည်းအဝေး								
၇.၁၊ အစည်းအဝေး ပထမအကြိမ်	၁၃.၈.၁၇	၁၃.၈.၁၇	၆	၅	၁၁	၁၁	၁၁	မဟာ
၇.၂၊ အစည်းအဝေး ဒုတိယအကြိမ်								
၇.၃၊ အစည်းအဝေး တတိယအကြိမ်								
၈၊ စီမံကိန်းလုပ်ငန်းခွဲ အပြီးသတ်စစ်ဆေးခြင်း အစည်းအဝေး	၂၉.၈.၁၇	၂၉.၈.၁၇	၆	၆	၂၂	၂၂	၂၂	မဟာ
၉၊ လူထုစစ်ဆေးမှုအစည်းအဝေး	၂.၉.၁၇	၂.၉.၁၇	၁၆၇	၈၇	၂၅၄	၂၅၄	၂၅၄	မဟာ



ဥ။ ပုံစံ ၈-၂။ စီမံကိန်းစက်ဝန်းအချိန်ဇယား ဒုတိယနှစ်

ပုံစံ - ၈ - ၂ - စီမံကိန်းစက်ဝန်းအချိန်ဇယား (PC 2)

လည်ညွှန်းချက် သက်ဆိုင်ရာလူထုစည်းရုံးရေးမှူး/လက်ထောက်နည်းညွှားများမှ စီမံကိန်းစက်ဝန်းအဆင့်တစ်ခုစီဖြစ်ပါက ကျေးရွာနှင့် ကျေးရွာအုပ်စုအတွက် ဤပုံစံကို ဖြည့်သွင်းရမည်။

စည်းရုံးရေးမှူး/ဝန်ထမ်း အမည် ဦး ဖိုးစော

နေ့စွဲ

စက်ဝန်းအားအမှတ်ဖြစ်ပါ စက်ဝန်း(၁) စက်ဝန်း(၂) စက်ဝန်း(၃)

စက်ဝန်း(၄)

ပြည်နယ်/တိုင်း မကွေး မြို့နယ် မောင်ဘွယ် ကျေးရွာအုပ်စု ကျေးရွာ ၁၂၃၄၅

စီမံကိန်းစက်ဝန်းအဆင့်များ	နေ့စွဲ		အစဉ်အစေ့တွင်ရောက်သူအရေအတွက်			
	စတင်သည့် နေ့	ပြီးဆုံးသည့်နေ့	အမျိုးသား အရေအတွက်	အမျိုးသမီး အရေအတွက်	အိမ်ထောင်စု အရေအတွက်	လူမျိုးတော်ရောက်သူ အရေအတွက် နှင့် လူမျိုးစုအမည်
၁။ ကျေးရွာစီမံကိန်း မိတ်ဆက်အစည်းအဝေး	၆-၃-၂၀၁၇	၆-၃-၁၇	၁၃	၁၅	၂၇	မဟာ
၂။ ကျေးရွာခွဲ၊ မြို့ရေး စီမံချက်ရေးဆွဲခြင်း အစည်းအဝေး	၇-၃-၂၀၁၇	၇-၃-၁၇	၁၀	၁၂	၂၂	မဟာ
၃။ ကျေးရွာအုပ်စု လုပ်ငန်းဆုံးဖြတ်ချက်ချသည့် အစည်းအဝေး	၁၃-၃-၂၀၁၇	၁၃-၃-၁၇	၁၂	၁၁	၂၃	မဟာ
၄။ မြို့နယ်အဆင့် စီမံကိန်းရေးဆွဲရေး နှင့် အကောင်အထည်ဖော်ရေးအကော်မတီ၏ စီမံကိန်း သုံးသပ်မှု အစည်းအဝေး			မလို	မလို	မလို	မလို
၅။ မြို့နယ် စီမံကိန်းရေးဆွဲရေး နှင့် အကောင်အထည်ဖော်ရေး အကော်မတီ၏ဆုံးဖြတ်မှုကို ရွာသူ၊ အသိပေး အကြောင်းကြားသည့် အစည်းအဝေး	၂၀-၇-၁၇	၂၀-၇-၁၇	၁၀၇	၉၄	၂၀၁	မဟာ
၆။ စီမံကိန်းလုပ်ငန်းခွဲစီမံချက်ရေးဆွဲခြင်း အစည်းအဝေး						
၆.၀၁ စီမံကိန်းလုပ်ငန်း အကောင်အထည်ဖော် ရေးဆွဲခြင်း	၂၀-၇-၁၇	၂၀-၇-၁၇	၁၀၉	၉၂	၂၀၁	မဟာ



၆.၂ ဝယ်ယူရေးခေါ်အစဉ် ရေးဆွဲခြင်း	၂၀.၇.၁၇	၂၀.၇.၁၇	၁၀၉	၉၂	၂၀၁	၂၀၁	၂၀၁	မဟာ
၆.၃၊ ဘဏ္ဍာရေးကုန်ကျ လျာထားအစီအစဉ် ရေးဆွဲခြင်း	၂၂.၇.၁၇	၂၂.၇.၁၇	၁၁	၁၀	၂၁	၂၁	၂၁	မဟာ
၆.၄၊ ပြင်/ထိန်းအစီအစဉ် ရေးဆွဲခြင်း	၂၀.၇.၁၇	၂၀.၇.၁၇	၁၀၉	၉၂	၂၀၁	၂၀၁	၂၀၁	မဟာ
၇၊ စီမံကိန်းလုပ်ငန်းခွဲ တိုးတက်မှု စတင်ကြည့် အစည်းအဝေး	၁၃.၈.၁၇	၁၃.၈.၁၇	၉	၅	၁၁	၁၁	၁၁	မဟာ
၇.၁၊ အစည်းအဝေး ပထမအကြိမ်								
၇.၂၊ အစည်းအဝေး ဒုတိယအကြိမ်								
၇.၃၊ အစည်းအဝေး တတိယအကြိမ်								
၈၊ စီမံကိန်းလုပ်ငန်းခွဲ အပြီးသတ်စစ်ဆေးခြင်း အစည်းအဝေး	၂၉.၈.၁၇	၂၉.၈.၁၇	၉	၉	၂၂	၂၂	၂၂	မဟာ
၉၊ လူထုစစ်ဆေးမှုအစည်းအဝေး	၂.၉.၁၇	၂.၉.၁၇	၁၆၇	၈၇	၂၅၄	၂၅၄	၂၅၄	မဟာ



ဥ။ ပုံစံ ၈-၂။ စီမံကိန်းစက်ဝန်းအချိန်ဇယား စတုတ္ထနှစ်စက်ဝန်း

ပုံစံ - ၈-၂ - စီမံကိန်းစက်ဝန်းအချိန်ဇယား (PC 2)

သက်ဆိုင်ရာလူထုစည်းရုံးရေးမှူး/လက်ထောက်နည်းပညာမှူးများ
စည်းရုံးရေးမှူး/လက်ထောက်နည်းပညာရေးမှူးရန်ထမ်း အစည်း - **ဦး ဇော် ခင်**

လမ်းညွှန်ရှာဖွေမှု ကျေးရွာအုပ်စုအတွက် ဤပုံစံကိုဖြည့်သွင်းရမည်။
စည်းရုံးရေးမှူး/လက်ထောက်နည်းပညာရေးမှူးရန်ထမ်း အစည်း - **ဦး ဇော် ခင်**

စီမံကိန်းစက်ဝန်းအဆင့်တစ်ခုပြီးစီးပိုင်းကျေးရွာနှင့်

စီမံကိန်းအမျိုးအမည်	စီမံကိန်းအမျိုးအမည်	စီမံကိန်းအမျိုးအမည်
စီမံကိန်းအမျိုးအမည်	စီမံကိန်းအမျိုးအမည်	စီမံကိန်းအမျိုးအမည်
စီမံကိန်းအမျိုးအမည်	စီမံကိန်းအမျိုးအမည်	စီမံကိန်းအမျိုးအမည်

စီမံကိန်းအမျိုးအမည်	နေ့စွဲ		အစည်းအဝေးတွင်တက်ရောက်သူအရေအတွက်					
	စတင်သည့်နေ့	ပြီးဆုံးသည့်နေ့	အမျိုးသားအရေအတွက်	အမျိုးသမီးအရေအတွက်	အိမ်ထောင်စုအရေအတွက်	လူမျိုးစုအရေအတွက်	အိမ်ထောင်စုပေါင်း	အိမ်ထောင်စု%
၁။ ကျေးရွာစီမံကိန်း မိတ်ဆက်အစည်းအဝေး	၂၀.၁၁.၁၇	၂၀.၁၁.၁၇	၁၁၀	၁၄၀	၂၅၀	မက	၂၅၀	၆၀%
၂။ ကျေးရွာဖွံ့ဖြိုးရေး စီမံချက်ရေးဆွဲခြင်းအစည်းအဝေး	၂၀.၁၁.၁၇	၂၀.၁၁.၁၇	၁၁၀	၁၄၀	၂၅၀	မက	၂၅၀	၆၀%
၃။ ကျေးရွာအုပ်စုလုပ်ငန်းဆောင်ရွက်ချက်အစည်းအဝေး								
၄။ မြို့နယ်အဆင့်စီမံကိန်းရေးဆွဲရေးနှင့်အကောင်အထည်ဖော်ရေးကော်မတီ၏ စီမံကိန်း								



၁၀။ ပုံစံ ၈-၃။ ကျေးရွာဖွံ့ဖြိုးရေးဦးစားပေးအစီအစဉ် ပထမနှစ်

ပုံစံ - ၈ - ၃ ကျေးရွာဖွံ့ဖြိုးရေး ဦးစားပေးအစီအစဉ် (Form PC 3)

လမ်းညွှန်ချက်၊ အဆင့်(၃) ကျေးရွာဖွံ့ဖြိုးရေးအစီအစဉ်အစဉ်အစား ဦးစားပေးအစီအစဉ် ကျေးရွာစီမံကိန်း အထောက်အကူပြု ကော်မတီသည် လူထုစည်းရုံးရေးမှူးအကူအညီဖြင့် ဤပုံစံကိုပြည့်စုံအောင် ဖြည့်သွင်းရမည်။

လူထုစည်းရုံးရေးမှူး/ဝန်ထမ်း အမည် ဒေါ်လာမင်းသိန်း

နေ့စွဲ ၇.၃.၂၀၁၇ စက်ဝန်းအား အမှတ်ခြစ်ပါ စက်ဝန်း(၁)
 စက်ဝန်း(၂) စက်ဝန်း(၃) စက်ဝန်း(၄)

ပြည်နယ်/တိုင်း မန္တလေး ဦးနုမယ် ပျော်ဘွယ် ကျေးရွာအုပ်စု ဖိုးနီကုန်း ကျေးရွာ ဖိုးနီကုန်း

က။ အခက်အခဲအတားအဆီးများအားထွေးနှေးခြင်း - ယခုလက်ရှိအခြေအနေတွင် ဤကျေးရွာဖွံ့ဖြိုးတိုးတက်ရေးအတွက် အဓိက အခက်အခဲအတားအဆီးများသည် မည်သည်များဖြစ်ပါသနည်း။ (အမျိုးသား/သမီး အနည်းဆုံးအခက်အခဲ ၅ ခုစီဖော်ပြပါ)

အမျိုးသား အဖွဲ့မှ တင်ပြသောအခက်အခဲအတားအဆီးများ	အမျိုးသမီး အဖွဲ့မှ တင်ပြသောအခက်အခဲအတားအဆီးများ
၁ လူနာတစ်ဦးကား မရှိချိန်အား ရှိသွား ရန် ခက်ခဲ	၁ တရုတ်စစ်မော်ဟာမလုံလောက်သော ကြောင့်
၂ တရုတ်စစ်မော်ဟာမလုံလောက်သောကြောင့်	၂ ဖိုးပေး ရန်ခက်ခဲ
၃ ဖိုးပေးရန်ခက်ခဲ	၃ စက်မှုလုပ်ငန်းများမရှိချိန်အလုပ်အကိုင်ရှားပါး
၄ စက်မှုလက်မှုလုပ်ငန်းများမရှိချိန်အလုပ်အကိုင်ရှားပါး	၄ ရွာတွင်းလမ်းများမကောင်းစွာ ဖြစ်တွင်း အခါသွားလာရ
၅ ရွာတွင်းလမ်းများမကောင်းစွာ ဖြစ်တွင်း အခါသွားလာရ	၅ ဆောက်လုပ်ရေး ချို့တဲ့မလုံလောက်သောကြောင့်
၆ ဆောက်လုပ်ရေး ချို့တဲ့မလုံလောက်သောကြောင့်	၆ ဆေးဇယားခန်းကုတန်းနှင့် ဆေးခန်း သုံး ပစ္စည်း မလုံလောက်ခြင်း
၇ ကျောင်းဆရာ၊ ဆရာမမလုံလောက်သောအခါအခါ	၇ သူနာပြု ဆရာ/ဆရာမများ မလုံလောက်သောအခါအခါ

ခ။ မျှော်မှန်းခြင်း - နောင်လာမည့် (၅) နှစ် အတွင်း ကျေးရွာဖွံ့ဖြိုးရေး မျှော်မှန်းလျာထားချက်များအား တင်ပြပါ။

အမျိုးသားအဖွဲ့မှ တင်ပြသောမျှော်မှန်းချက်များ	အမျိုးသမီးအဖွဲ့မှ တင်ပြသောမျှော်မှန်းချက်များ
၁ လူနာတစ်ဦးကား ချပေး ရန်	၁ ဆရာ၊ ဆရာမများ ချပေး စေချင်
၂ ဆရာ၊ ဆရာမများ ချပေး စေချင်	၂ တရုတ်စစ်မော်ဟာ ချပေး စေချင်
၃ တရုတ်စစ်မော်ဟာ ချပေး စေချင်	၃ ဓာတ်တိုင်း တိုး ချဲ့ ချင်
၄ ဓာတ်တိုင်း တိုး ချဲ့ ချင်	၄ ရာသီဥတုကောင်းဆောင် တိုး ချဲ့ ပြု ကျောင်းသား
၅ ရာသီဥတုကောင်းဆောင် တိုး ချဲ့ ပြု ကျောင်းသား	၅ များပြားလှ လုံလောက် ရွာသစ်ကြား ဖြစ်ရန်
၆ များပြားလှ လုံလောက် ရွာသစ်ကြား ဖြစ်ရန်	၆ ဆေးခန်း တွင် သူနာပြု ဆရာ / မ ချပေး စေချင်
၇ ဆောက်လုပ်ရေး တွင်း များ တူးဖော် ချင်	၇ ဆောက်လုပ်ရေး တွင်း များ တူးဖော် ချင်

ရွာတွင်းလမ်းကျောက်ချောခင်း ချင်
 စက်မှုလက်မှုလုပ်ငန်း ဖြစ်တိုး ပေး စေချင်
 ရွာတွင်းလမ်း ကျောက်ချောခင်း ချင်
 စက်မှုလက်မှုလုပ်ငန်း ဖြစ်တိုး ပေး စေချင်
 ဆေးခန်းတွင် ကုတန်းများ၊ ဆေး ခန်း သုံး ပစ္စည်းများ ချပေးစေချင်



က။ လူထုစီမံကိန်း၏ လာမည့် (၄) နှစ်အတွက် အကျုံးဝင်သော ဦးစားပေး ဖွံ့ဖြိုးတိုးတက်မှု လုပ်ငန်း အစီအစဉ်များအားဖော်ပြပါ။

အဆင့်	ကျေးရွာအတွက် ဦးစားပေး ဖွံ့ဖြိုးတိုးတက်မှု လုပ်ငန်းစဉ်များ	အဆိုပြုသူ (အမျိုးသားများ/ အမျိုးသမီးများ/အမျိုးသား+ အမျိုးသမီး)	ခန့်မှန်းကုန်ကျ စရိတ်	အကျိုးခံစားခွင့်ရှိသူ ခန့်မှန်းခြေ အရေအတွက်
၁	ဇာရမ်စဖော်မာမြူဂျင်ခြင်း	ကျား၊ မ	၁၃၀၀၀၀၀/-	၇၅၀ /-
၂	ရေစင်ပြုလုပ်ရန်	ကျား၊ မ	၁၀၀၀၀၀၀၀/-	၇၅၀
၃	ရွာတွင်းလမ်းကျောက်ချော	မ	၁၁၀၀၀၀၀၀/-	၂၃၇၈
၄	ခင်းခြင်း			
၅	ဓာတ်တိုင်တို့ ချဲ့ခြင်း	ကျား၊ မ	၁၀၀၀၀၀၀၀/-	၂၃၇၈
၆	စာသင်ကျောင်းဆောင်	ကျား၊ မ	၅၀၀၀၀၀၀/-	၉၀၅
၇	တိုးချဲ့ခြင်း			

ဃ။ လူထုစီမံကိန်း၏ လာမည့် (၄) နှစ်အတွက် အကျုံးမဝင်သော ဦးစားပေး ဖွံ့ဖြိုးတိုးတက်မှု လုပ်ငန်း အစီအစဉ်များအားဖော်ပြပါ။

အဆင့်	ကျေးရွာအတွက် ဦးစားပေး ဖွံ့ဖြိုးတိုးတက်မှု လုပ်ငန်းစဉ်များ	အဆိုပြုသူ (အမျိုးသားများ/ အမျိုးသမီးများ/အမျိုးသား+ အမျိုးသမီး)	အခန်းကဏ္ဍ
၁	လှူဒါန်းကား	ကျား၊ မ	
၂	ဆရာဆရာမ ချပေးခြင်း	ကျား၊ မ	
၃	ရရှိရာမြို့နယ်/မ ချပေးခြင်း	မ	
၄	စက်ရုံ အလုပ်ရုံ ဖိတ်ခေါ်ပေးခြင်း	ကျား၊ မ	
၅	ခြင်း		
၆			

ခေါင်းစောင်၊ ကျေးရွာစီမံကိန်းအထောက်အကူပြုကော်မတီမှ အတည်ပြုသည်။

အမည် ဒေါ်လင်းလင်း လက်မှတ် နေ့စွဲ ၇.၇.၁၇



၁၀။ ပုံစံ ၈-၃။ ကျေးရွာဖွံ့ဖြိုးရေးဦးစားပေးအစီအစဉ် ဒုတိယနှစ်

ပုံစံ - ၈ - ၃ ကျေးရွာဖွံ့ဖြိုးရေး ဦးစားပေးအစီအစဉ် (Form PC 3)

လမ်းညွှန်ချက်၊ အဆင့်(၃) ကျေးရွာဖွံ့ဖြိုးရေးအစီအစဉ်အစဉ်အစား ဦးစားပေးအစီအစဉ် ကျေးရွာစီမံကိန်း အထောက်အကူပြု
ကော်မတီသည် လူထုစည်းရုံးရေးမှူးအကူအညီဖြင့် ဤပုံစံကိုပြည့်စုံအောင် ဖြည့်သွင်းရမည်။

လူထုစည်းရုံးရေးမှူး/ဝန်ထမ်း အမည် ဒေါ်လာမင်းသိန်း

နေ့စွဲ ၇ . ၃ . ၂၀၁၇ စက်ဝန်းအား အမှတ်ခြစ်ပါ စက်ဝန်း(၁)
 စက်ဝန်း(၂) စက်ဝန်း(၃) စက်ဝန်း(၄)

ပြည်နယ်/တိုင်း မန္တလေး ဦးနုယ် ပျော်ဘွယ် ကျေးရွာအုပ်စု ဖိုးနီကုန်း ကျေးရွာ ဖိုးနီကုန်း

က။ အခက်အခဲအတားအဆီးများအားထွေးနှေးခြင်း - ယခုလက်ရှိအခြေအနေတွင် ဤကျေးရွာဖွံ့ဖြိုးတိုးတက်ရေးအတွက်
အဓိက အခက်အခဲအတားအဆီးများသည် မည်သည်များဖြစ်ပါသနည်း။ (အမျိုးသား/သမီး အနည်းဆုံးအခက်အခဲ ၅
ခုစီဖော်ပြပါ)

အမျိုးသား အဖွဲ့မှ တင်ပြသောအခက်အခဲအတားအဆီးများ	အမျိုးသမီး အဖွဲ့မှတင်ပြသောအခက်အခဲအတားအဆီးများ
၁ လူနာတစ်ဦးကား မရှိချိန်အား ရှိသွား ရန် ခက်ခဲ	၁ တရုတ်စစ်မော်ဟာမလုံလောက်သော ကြောင့်
၂ တရုတ်စစ်မော်ဟာမလုံလောက်သောကြောင့်	၂ ဖိုးပေး ရန်ခက်ခဲ
၃ ဖိုးပေးရန်ခက်ခဲ	၃ စက်မှုလုပ်ငန်းများမရှိချိန်အလုပ်အကိုင်ရှားပါး
၄ စက်မှုလက်မှုလုပ်ငန်းများမရှိချိန်အလုပ်အကိုင်ရှားပါး	၄ ရွာတွင်းလမ်းများမကောင်းစွာ ဖြစ်တွင်း အခါအခွားကာ
၅ ရွာတွင်းလမ်းများမကောင်းစွာ ဖြစ်တွင်းအခါအခွားကာ	၅ ဆောက်လုပ်ရန် ဖြစ်တွင်းမလုံလောက်သောကြောင့်
၆ ဆောက်လုပ်ရန် ဖြစ်တွင်းမလုံလောက်သောကြောင့်	၆ ဆေးဇယားခန်းကုတန်းနှင့် ဆေးခန်း သုံး ပစ္စည်း မလုံလောက်ခြင်း
၇ ကျောင်းဆရာ၊ ဆရာမမလုံလောက်သောအခါအခွားကာ	၇ သူနာပြု ဆရာ/ဆရာမများ မလုံလောက်သောအခါအခွားကာ

ခ။ မျှော်မှန်းခြင်း - နောင်လာမည့် (၅) နှစ် အတွင်း ကျေးရွာဖွံ့ဖြိုးရေး မျှော်မှန်းလျာထားချက်များအား တင်ပြပါ။

အမျိုးသားအဖွဲ့မှ တင်ပြသောမျှော်မှန်းချက်များ	အမျိုးသမီးအဖွဲ့မှ တင်ပြသောမျှော်မှန်းချက်များ
၁ လူနာတစ်ဦးကား ချပေး ရန်	၁ ဆရာ၊ ဆရာမများ ချပေး စေချင်
၂ ဆရာ၊ ဆရာမများ ချပေး စေချင်	၂ တရုတ်စစ်မော်ဟာ ချပေး စေချင်
၃ တရုတ်စစ်မော်ဟာ ချပေး စေချင်	၃ ဓာတ်တိုင်း တိုး ချဲ့ ချင်
၄ ဓာတ်တိုင်း တိုး ချဲ့ ချင်	၄ ဓာသစ်ကျောင်းဆောင် တိုး ချဲ့ ပြု ကျောင်းသား
၅ ဓာသစ်ကျောင်းဆောင် တိုး ချဲ့ ပြု ကျောင်းသား	၅ ယားရေ ရာ လုံလောက် ရွာသစ်ကြား ဖြစ်ရန်
၆ ယားရေ ရာ လုံလောက် ရွာသစ်ကြား ဖြစ်ရန်	၆ ဆေးခန်း တွင် သူနာပြု ဆရာ /မ ချပေး စေချင်
၇ ဆောက်လုပ်ရန် ဖြစ်တွင်း များ တူးဖော် ချင်	၇ ဆောက်လုပ်ရန် ဖြစ်တွင်း များ တူးဖော် ချင်

ရွာတွင်းလမ်းကျောက်ချောခင်း ချင်
စက်မှုလက်မှုလုပ်ငန်း ဖြစ်တိုး ပေး စေချင်
ရွာတွင်းလမ်း ကျောက်ချောခင်း ချင်
စက်မှုလက်မှုလုပ်ငန်း ဖြစ်တိုး ပေး စေချင်
ဆေးခန်းတွင် ကုတန်းများ၊ ဆေး ခန်း သုံး ပစ္စည်းများ ချပေးစေချင်



၈။ လူထုစီမံကိန်း၏ လာမည့် (၄) နှစ်အတွက် အကျုံးဝင်သော ဦးစားပေး ဖွံ့ဖြိုးတိုးတက်မှု လုပ်ငန်း အစီအစဉ်များအားဖော်ပြပါ။

အဆင့်	ကျေးရွာအတွက် ဦးစားပေး ဖွံ့ဖြိုးတိုးတက်မှု လုပ်ငန်းစဉ်များ	အဆိုပြုသူ (အမျိုးသားများ/ အမျိုးသမီးများ/အမျိုးသား+ အမျိုးသမီး)	ခန့်မှန်းကုန်ကျ စရိတ်	အကျိုးခံစားခွင့်ရှိသူ ခန့်မှန်းခြေ အရေအတွက်
၁	ဇာရမ်စဖော်မာဂျက်လုပ်ခြင်း	ကျား၊ မ	၁၃၀၀၀၀၀/-	၇၅၀ /
၂	ရေစင်ပြုလုပ်ရန်	ကျား၊ မ	၁၀၀၀၀၀၀၀/-	၇၅၀
၃	ရွာတွင်းလမ်းကျောက်ချော	မ	၁၁၀၀၀၀၀၀/-	၂၃၇၈
၄	ခင်းခြင်း			
၅	ဓာတ်တိုင်တို့ ချဲ့ခြင်း	ကျား၊ မ	၁၀၀၀၀၀၀၀/-	၂၃၇၈
၆	စာသင်ကျောင်းဆောင်	ကျား၊ မ	၅၀၀၀၀၀၀/-	၉၀၅
၇	တိုးချဲ့ခြင်း			

၉။ လူထုစီမံကိန်း၏ လာမည့် (၄) နှစ်အတွက် အကျုံးမဝင်သော ဦးစားပေး ဖွံ့ဖြိုးတိုးတက်မှု လုပ်ငန်း အစီအစဉ်များအားဖော်ပြပါ။

အဆင့်	ကျေးရွာအတွက် ဦးစားပေး ဖွံ့ဖြိုးတိုးတက်မှု လုပ်ငန်းစဉ်များ	အဆိုပြုသူ (အမျိုးသားများ/ အမျိုးသမီးများ/အမျိုးသား+ အမျိုးသမီး)	အခန်းကဏ္ဍ
၁	လှူနာတင်ကား	ကျား၊ မ	
၂	ဆရာဆရာမ ချပေးခြင်း	ကျား၊ မ	
၃	ရန်ကင်းကျေးရွာ/မ ချပေးခြင်း	မ	
၄	စက်ရုံ အလုပ်ရုံ ဖိတ်ခေါ်ပေးခြင်း	ကျား၊ မ	
၅	ခြင်း		
၆			

ခေါင်းစောင်၊ ကျေးရွာစီမံကိန်းအထောက်အကူပြုကော်မတီမှ အတည်ပြုသည်။

အမည် ဒေါ်လင်းလင်း လက်မှတ် နေ့စွဲ ၇.၇.၁၇



၁။ မျှော်မှန်းခြင်း- နောင်လာမည့် (၅)နှစ် အတွင်း ကျေးရွာဖွံ့ဖြိုးရေး မျှော်မှန်းလျာထားချက်များအား တင်ပြပါ။

အုပ်စုဖွဲ့ဆွေးနွေးမှုများမှ တင်ပြသောအခက်အခဲအတားအဆီးများ	
ကျေးရွာအုပ်စုအား ခွဲသောကြောင့် ကျေးရွာ ၏ အဆင်မပြေခြင်း	<input type="checkbox"/> ကျား <input checked="" type="checkbox"/> မ <input type="checkbox"/> ကျား+ မ
အခြားစားနပ်ရိက္ခာ ခွဲသောကြောင့် အကျိုးစီးပွား ပျက်စီးခြင်း	<input type="checkbox"/> ကျား <input checked="" type="checkbox"/> မ <input type="checkbox"/> ကျား+ မ
ရွာတွင်း လမ်း၊ ကောင်း၊ ရေကန်ကြောင့် ကျေးရွာအုပ်စုအား ခွဲသောကြောင့်	<input type="checkbox"/> ကျား <input checked="" type="checkbox"/> မ <input type="checkbox"/> ကျား+ မ
ကျေးရွာအုပ်စုအား ခွဲသောကြောင့် အကျိုးစီးပွား ပျက်စီးခြင်း	<input type="checkbox"/> ကျား <input checked="" type="checkbox"/> မ <input type="checkbox"/> ကျား+ မ
ရွာအတွင်း အကျိုးစီးပွား ခွဲသော ကြောင့် အကျိုးစီးပွား ပျက်စီးခြင်း	<input type="checkbox"/> ကျား <input checked="" type="checkbox"/> မ <input type="checkbox"/> ကျား+ မ
	<input type="checkbox"/> ကျား <input checked="" type="checkbox"/> မ <input type="checkbox"/> ကျား+ မ
	<input type="checkbox"/> ကျား <input checked="" type="checkbox"/> မ <input type="checkbox"/> ကျား+ မ
	<input type="checkbox"/> ကျား <input checked="" type="checkbox"/> မ <input type="checkbox"/> ကျား+ မ
	<input type="checkbox"/> ကျား <input checked="" type="checkbox"/> မ <input type="checkbox"/> ကျား+ မ
	<input type="checkbox"/> ကျား <input checked="" type="checkbox"/> မ <input type="checkbox"/> ကျား+ မ



၀၈ လူထုစီမံကိန်း၏ လာမည့် (၄)နှစ်အတွက် အကျုံးမဝင်သော ဦးစားပေး ဖွံ့ဖြိုးတိုးတက်မှု လုပ်ငန်း အစီအစဉ်များအားဖော်ပြပါ။

ဦးစားပေးအဆင့်	ကျေးရွာအတွက် ဦးစားပေး ဖွံ့ဖြိုးတိုးတက်မှု လုပ်ငန်းစဉ်များ	အဆိုပြုသူ (အမျိုးသားများ/ အမျိုးသမီးများ/ အမျိုးသား + အမျိုးသမီး)	အခန်းကဏ္ဍ	ဦးစားပေးအဆင့် သတ်မှတ်ချက်	ခန့်မှန်း ကုန်ကျစရိတ်	အကျိုးခံစားခွင့်ရှိသူ ခန့်မှန်းခြေအရေအတွက်		
						ကျား	မ	ပေါင်း
၀	ရွာစခန်း ကျပ်ပါးလမ်း	ကျား ၁၅			၁၅၀,၀၀၀	၁၁၅	၁၂၅၅	၂၃၇၀
၂	ကျေးရွာများတွင် ဆွယ်စားမှု	ကျား ၁၅			၁၅၀,၀၀၀	၁၁၅	၁၂၅၅	၂၃၇၀
၃	ရွာစခန်းလမ်း	ကျား ၁၅			၁၆၀,၀၀၀	၁၁၅	၁၂၅၅	၂၃၇၀
၄								
၅								

၀၉ လူထုစီမံကိန်း၏ လာမည့် (၄) နှစ်အတွက် အကျုံးမဝင်သော ဦးစားပေး ဖွံ့ဖြိုးတိုးတက်မှု လုပ်ငန်း အစီအစဉ်များအားဖော်ပြပါ။

အဆင့်	ကျေးရွာအတွက် ဦးစားပေး ဖွံ့ဖြိုးတိုးတက်မှု လုပ်ငန်းစဉ်များ	အဆိုပြုသူ (အမျိုးသားများ/ အမျိုးသမီးများ/ အမျိုးသား + အမျိုးသမီး)	အခန်းကဏ္ဍ
၀	လူမှုရေး ဖွံ့ဖြိုးရေး	ကျား ၁၀	အ.အ.
၂			
၃			
၄			
၅			

ခေါင်းဆောင်၊ ကျေးရွာစီမံကိန်းအထောက်အကူပြုကော်မတီမှအတည်ပြုသည်။

အမည် ဦးလင်းလင်း လက်မှတ် [Signature] ခန့်မှန်း ၄. ၁၁. ၁၈



၁၀။ ပုံစံ ၈-၃။ ကျေးရွာဖွံ့ဖြိုးရေးဦးစားပေးအစီအစဉ် စတုတ္ထနှစ်စက်ဝန်း

ပုံစံ - ၈-၃ ကျေးရွာဖွံ့ဖြိုးရေး ဦးစားပေးအစီအစဉ် (Form PC 3)

လမ်းညွှန်ချက်။ အဆင့်(၃)ကျေးရွာမျှော်မှန်းချက်အစည်းအဝေးပြီးဆုံးသောအခါ ကျေးရွာစီမံကိန်း အထောက်အကူပြု ကော်မတီသည် လူထုစည်းရုံးရေးမှူးအကူအညီဖြင့် ဤပုံစံကိုပြည့်စုံအောင် ဖြည့်သွင်းရမည်။			
လူထုစည်းရုံးရေးမှူး/ဝန်ထမ်း အမည် ဦ. တင် ဆင့်			
နေ့စွဲ	၇၀ - ၁၁ - ၂၀၇၀	စက်ဝန်းအား အမှတ်ခြစ်ပါ (✓) <input type="checkbox"/> စက်ဝန်း(၁) <input type="checkbox"/> စက်ဝန်း(၂) <input type="checkbox"/> စက်ဝန်း(၃) <input type="checkbox"/> စက်ဝန်း(၄)	
ပြည်နယ်/တိုင်း	မြို့နယ်	ကျေးရွာအုပ်စု	ကျေးရွာ
မန္တလေး	ပျဉ်းတူ	ဒီးဒီးတန်း	ဒီးဒီးတန်း

က။ အခက်အခဲအတားအဆီးများအားဆွေးနွေးခြင်း - ယခုလက်ရှိအခြေအနေတွင်ကျေးရွာဖွံ့ဖြိုးတိုးတက်ရေးအတွက် အဓိကအခက်အခဲအတားအဆီးများသည် မည်သည်များဖြစ်ပါသနည်း။ (အမျိုးသား/သမီး အနည်းဆုံးအခက်အခဲ ၅ ခုစီဖော်ပြပါ)

အုပ်စုဖွဲ့ဆွေးနွေးမှုများမှ တင်ပြသောအခက်အခဲအတားအဆီးများ	
ကျေးရွာ: ဆရာမ ၁ ဆရာမ ချစ်လှောင် မြို့ မရှိသေး	<input type="checkbox"/> ကျား <input type="checkbox"/> မ <input type="checkbox"/> ကျား+ မ
ကြောင် ကျေးရွာ: သား များ ဆာသင်ရှင် သင်ခွင့်	<input type="checkbox"/> ကျား <input type="checkbox"/> မ <input type="checkbox"/> ကျား+ မ
ပျဉ်းတူ ကား မရှိ၍ ဆေးရုံ သွားရန် ခက်ခဲ	<input type="checkbox"/> ကျား <input type="checkbox"/> မ <input type="checkbox"/> ကျား+ မ
ဆာဇွန် ဆိုက် မရှိ၍ ပပူသုတေသန ပါအိ	<input type="checkbox"/> ကျား <input type="checkbox"/> မ <input type="checkbox"/> ကျား+ မ
ရွာတွင် လမ်း မကောင်း ၍ သွားလာရ	<input type="checkbox"/> ကျား <input type="checkbox"/> မ <input type="checkbox"/> ကျား+ မ
ခက်ခဲ ဖြစ်	<input type="checkbox"/> ကျား <input type="checkbox"/> မ <input type="checkbox"/> ကျား+ မ
	<input type="checkbox"/> ကျား <input type="checkbox"/> မ <input type="checkbox"/> ကျား+ မ
	<input type="checkbox"/> ကျား <input type="checkbox"/> မ <input type="checkbox"/> ကျား+ မ
	<input type="checkbox"/> ကျား <input type="checkbox"/> မ <input type="checkbox"/> ကျား+ မ
	<input type="checkbox"/> ကျား <input type="checkbox"/> မ <input type="checkbox"/> ကျား+ မ



ခ။ မျှော်မှန်းခြင်း- နောင်လာမည့် (၅)နှစ် အတွင်း ကျေးရွာဖွံ့ဖြိုးရေး မျှော်မှန်းလျာထားချက်များအား တင်ပြပါ။

အုပ်စုဖွဲ့ဆွေးနွေးမှုများမှ တင်ပြသောအခက်အခဲအတားအဆီးများ	
ရွာတွင်း လမ်း၊ ကောင်း၊ ဖွင့်၍ သွားလာရေး	<input type="checkbox"/> ကျား <input type="checkbox"/> မ <input type="checkbox"/> ကျား+ မ
အဆင် ဖြေ စေ ရန်	<input type="checkbox"/> ကျား <input type="checkbox"/> မ <input type="checkbox"/> ကျား+ မ
ကျေး၊ ဆရာ၊ ဆရာမ လိုလောက် မြှူနှိမ့်ခြင်း	<input type="checkbox"/> ကျား <input type="checkbox"/> မ <input type="checkbox"/> ကျား+ မ
ပညာရေး၊ ကောင်း၊ ဖွင့် လာ စေရန်	<input type="checkbox"/> ကျား <input type="checkbox"/> မ <input type="checkbox"/> ကျား+ မ
လူမှု ကူညီရေး ကား၊ ရှိမရှိ၊ ကျား၊ မရေး ကိစ္စ များ၊ အတွက် နဆင် ဖြေ လာ စေရန်	<input type="checkbox"/> ကျား <input type="checkbox"/> မ <input type="checkbox"/> ကျား+ မ
ဂိုဏ်းသိမ်းချိန် လုပ်၊ နည်း၊ ပညာ များ၊ ရှိမရှိ၊ သိ၊ ငှိ လေ့လာ ဖွဲ့ များ၊ နည်း၊ မပါ သွားစေရန်	<input type="checkbox"/> ကျား <input type="checkbox"/> မ <input type="checkbox"/> ကျား+ မ
ရွာတွင်း လမ်း၊ ကောင်း၊ ဖွင့် မြို့၊ အချိန် ဖွဲ့	<input type="checkbox"/> ကျား <input type="checkbox"/> မ <input type="checkbox"/> ကျား+ မ
သွား လာ နိုင် စေရန်	<input type="checkbox"/> ကျား <input type="checkbox"/> မ <input type="checkbox"/> ကျား+ မ
	<input type="checkbox"/> ကျား <input type="checkbox"/> မ <input type="checkbox"/> ကျား+ မ
	<input type="checkbox"/> ကျား <input type="checkbox"/> မ <input type="checkbox"/> ကျား+ မ



၈။ လူထုစီမံကိန်း၏ လာမည့် (၄) နှစ်အတွက် အကျုံးဝင်သော ဦးစားပေး ဖွံ့ဖြိုးတိုးတက်မှု လုပ်ငန်း အစီအစဉ်များအားဖော်ပြပါ။

ဦးစားပေးအဆင့်	ကျေးရွာအတွက် ဦးစားပေး ဖွံ့ဖြိုးတိုးတက်မှု လုပ်ငန်းစဉ်များ	အဆိုပြုသူ (အမျိုးသားများ/ အမျိုးသမီးများ/ အမျိုးသား+ အမျိုးသမီး)	အခန်းကဏ္ဍ	ဦးစားပေးအဆင့် သတ်မှတ်ချက်	ခန့်မှန်းကုန်ကျစရိတ်	အကျိုးခံစားခွင့်ရှိသူ နှင့် မှန်းခြေအရေအတွက်		
						ကျား	မ	ပေါင်း
၁	ရွာတွင်း ကျ. ကားခင်းခြင်း	ကျား + ၁၀	လမ်းပန်းဆက်သွယ်ရေး	၁	၁၈၅၀၀၀၀၀	၁၁၁၅	၁၂၅၅	၂၃၇၀
၂	စာသင်ကျောင်း တည်ဆောက်ခြင်း	ကျား + ၁၀	ပညာရေး	၂	၁၈၅၀၀၀၀၀	၁၁၁၅	၁၂၅၅	၂၃၇၀
၃	ရွာတွင်း ရေပိုက်ဆွဲယူရေး	ကျား + ၁၀	ရွေးချယ်ရေး	၃	၁၈၅၀၀၀၀၀	၁၁၁၅	၁၂၅၅	၂၃၇၀
၄								
၅								
၆								
၇								
၈								
၉								
၁၀								

၉။ လူထုစီမံကိန်း၏ လာမည့် (၄) နှစ်အတွက် အကျုံးဝင်သော ဦးစားပေး ဖွံ့ဖြိုးတိုးတက်မှု လုပ်ငန်း အစီအစဉ်များအားဖော်ပြပါ။

အဆင့်	ကျေးရွာအတွက် ဦးစားပေး ဖွံ့ဖြိုးတိုးတက်မှု လုပ်ငန်းစဉ်များ	အဆိုပြုသူ (အမျိုးသားများ/ အမျိုးသမီးများ/ အမျိုးသား+ အမျိုးသမီး)	အခန်းကဏ္ဍ
၁	ကျေးရွာတွင်း ကား	ကျား + ၁၀	အခြား
၂			
၃			
၄			
၅			

ခေါင်းဆောင်၊ ကျေးရွာစီမံကိန်းအထောက်အကူပြုကော်မတီမှအတည်ပြုသည်။

အမည် ဦး သက်လတ် လက်မှတ် [Signature] နေ့စွဲ 20.11.20.20



၁၁။ အစည်းအဝေးမှတ်တမ်းများ



ကျန်းမာရေးအထူးမှတ်တမ်း

- ဆေးပညာအထူးမှတ်တမ်းများ
- ကျန်းမာရေး
- ကျန်းမာရေးပညာ
- ဆေးပညာ
- ဆေးပညာအထူးမှတ်တမ်း
- ကျန်းမာရေးအထူးမှတ်တမ်းများ

ကျန်းမာရေးအထူးမှတ်တမ်းများ (၁၀၈၈ နှစ် ၁၄၀) နှစ်ပတ်စာ ၂၄၈၇

- ၁။ ကျန်းမာရေး၊ ကျန်းမာရေး၊ ကျန်းမာရေး၊ ကျန်းမာရေး၊ ကျန်းမာရေး
- ၂။ ကျန်းမာရေး၊ ကျန်းမာရေး၊ ကျန်းမာရေး၊ ကျန်းမာရေး၊ ကျန်းမာရေး
- ၃။ ကျန်းမာရေး၊ ကျန်းမာရေး၊ ကျန်းမာရေး၊ ကျန်းမာရေး၊ ကျန်းမာရေး
- ၄။ ကျန်းမာရေး၊ ကျန်းမာရေး၊ ကျန်းမာရေး၊ ကျန်းမာရေး၊ ကျန်းမာရေး
- ၅။ ကျန်းမာရေး၊ ကျန်းမာရေး၊ ကျန်းမာရေး၊ ကျန်းမာရေး၊ ကျန်းမာရေး
- ၆။ ကျန်းမာရေး၊ ကျန်းမာရေး၊ ကျန်းမာရေး၊ ကျန်းမာရေး၊ ကျန်းမာရေး
- ၇။ ကျန်းမာရေး၊ ကျန်းမာရေး၊ ကျန်းမာရေး၊ ကျန်းမာရေး၊ ကျန်းမာရေး
- ၈။ ကျန်းမာရေး၊ ကျန်းမာရေး၊ ကျန်းမာရေး၊ ကျန်းမာရေး၊ ကျန်းမာရေး
- ၉။ ကျန်းမာရေး၊ ကျန်းမာရေး၊ ကျန်းမာရေး၊ ကျန်းမာရေး၊ ကျန်းမာရေး
- ၁၀။ ကျန်းမာရေး၊ ကျန်းမာရေး၊ ကျန်းမာရေး၊ ကျန်းမာရေး၊ ကျန်းမာရေး



မှတ်တမ်းများ

- ၁။ ကျေးဇူးတင်စွာဖြင့် ရေးသားပြီး ဝန်ထမ်းများ၏ အကျိုးအမြတ်ကို ထိန်းသိမ်းပေးရန်အတွက် အရေးယူပေးရန် တောင်းဆိုပါသည်။
- ၂။ အထက်ဖော်ပြပါ အချက်များကို အခြေခံ၍ အရေးယူပေးရန် တောင်းဆိုပါသည်။
- ၃။ အထက်ဖော်ပြပါ အချက်များကို အခြေခံ၍ အရေးယူပေးရန် တောင်းဆိုပါသည်။
- ၄။ အထက်ဖော်ပြပါ အချက်များကို အခြေခံ၍ အရေးယူပေးရန် တောင်းဆိုပါသည်။
- ၅။ အထက်ဖော်ပြပါ အချက်များကို အခြေခံ၍ အရေးယူပေးရန် တောင်းဆိုပါသည်။

မှတ်တမ်းတင်သူ
 အမည် ဦးတင်ချော်
 ရာထူး ငါး
 ရက်စွဲ ၉.၁၁.၂၀၁၈

အတည်ပြုသူ
 အမည် ဦးထင်ထင်
 ရာထူး ဒီဂရီဆောင်
 ရက်စွဲ ၉.၁၁.၂၀၁၈



ကျေးရွာအစည်းအဝေးမှတ်တမ်း

အစည်းအဝေးပြုလုပ်သည့်နေရာ ။ ။ မိုးဒုံကျေးရွာ ၁၃၂၆၅ ကျေးဝင်
 ကျေးရွာ ။ ။ မိုးဒုံကျေး
 ကျေးရွာအုပ်စု ။ ။ မိုးဒုံကျေး
 အချိန် ။ ။ ဧပြီလ ၂၀၂၀
 အစည်းအဝေးအမည် ။ ။ ၂၀၂၀-၂၀၂၁ ခုနှစ် အစည်းအဝေး

တက်ရောက်သူဦးရေ ကျား (၁၁၀)၊ မ (၁၄၀) စုစုပေါင်း (၂၅၀)

အစည်းအဝေးတွင်ဆွေးနွေးသည့်အကြောင်းအရာ။

- ၁။ အစည်းအဝေး အစီအစဉ် အကျဉ်းချုပ် ဆွေးနွေးခြင်း
- ၂။ အစည်းအဝေး အစီအစဉ် အကျဉ်းချုပ် ဆွေးနွေးခြင်း
- ၃။ အစည်းအဝေး အစီအစဉ် အကျဉ်းချုပ် ဆွေးနွေးခြင်း
- ၄။ အစည်းအဝေး အစီအစဉ် အကျဉ်းချုပ် ဆွေးနွေးခြင်း
- ၅။ အစည်းအဝေး အစီအစဉ် အကျဉ်းချုပ် ဆွေးနွေးခြင်း
- ၆။ အစည်းအဝေး အစီအစဉ် အကျဉ်းချုပ် ဆွေးနွေးခြင်း
- ၇။ အစည်းအဝေး အစီအစဉ် အကျဉ်းချုပ် ဆွေးနွေးခြင်း
- ၈။ အစည်းအဝေး အစီအစဉ် အကျဉ်းချုပ် ဆွေးနွေးခြင်း
- ၉။ အစည်းအဝေး အစီအစဉ် အကျဉ်းချုပ် ဆွေးနွေးခြင်း
- ၁၀။ အစည်းအဝေး အစီအစဉ် အကျဉ်းချုပ် ဆွေးနွေးခြင်း



ဆုံးဖြတ်ချက်များ

၁။ ကျေးရွာ စီးပွား ဖွံ့ဖြိုးရေး အဖွဲ့အစည်း စတင်ဖွဲ့စည်းရာတွင် ကျေးရွာအဖွဲ့အစည်း
ဖြင့် နည်းစနစ် ဖွဲ့စည်း ဆောင်ရွက်

၂။ ကျေးရွာအဖွဲ့အစည်း ဖွဲ့စည်းရာတွင် ကျေးရွာအဖွဲ့အစည်း စတင်ဖွဲ့စည်းရာတွင်
ကျေးရွာအဖွဲ့အစည်းအဖွဲ့အစည်း ဖွဲ့စည်းဆောင်ရွက်

၃။ ကျေးရွာအဖွဲ့အစည်း နည်းစနစ် ဖွဲ့စည်းရာတွင် ကျေးရွာအဖွဲ့အစည်း ဖွဲ့စည်းရာတွင်
နည်းစနစ် ဖွဲ့စည်းဆောင်ရွက်

၄။

၅။

မှတ်တမ်းတင်သူ
အမည် ဦးတင်ဆန်း
ရာထူး ငွေ
ရက်စွဲ ၂၀. ၁၁. ၁၉

အတည်ပြုသူ
အမည် ဦးလင်းလင်း
ရာထူး စီမံကိန်း
ရက်စွဲ ၂၀. ၁၁. ၂၀၁၉



၁၃။ ကဏ္ဍအလိုက် အခက်အခဲမှတ်တမ်း

ကျေးဇူး - ဒေါ်နုနု

ကဏ္ဍအလိုက် ဦးစားပေးလုပ်ငန်းချုပ်ဖေယား

ကဏ္ဍ	ဦးစားပေးအထိပ်	လုပ်ငန်းအမျိုးအစား	အဆိုပြုသူ(အမှန်ဖြစ်ရန်)			ခုနှစ်	ထောက်ပံ့မည့်အဖွဲ့အစည်း (ဆို)ဌာန	မှတ်ချက်
			ကျား	မ	ကျား+မ			
အခြေခံအောက်ကျောင်း (လမ်း/တံတား/ရေပိုက်ရေး/မီးလင်းရေး)	၀	ရွာတွင်း ကျေးလက်			၂	၂၀၁၇	မူဝါဒရေးရာဌာန	
	၂	ကျေးရွာအုပ်စု			၂	၂၀၁၇	မူဝါဒရေးရာဌာန	
	၃	အထွေထွေ			၂	၂၀၁၇	မူဝါဒရေးရာဌာန	
	၄	အခြေခံကျောင်း			၂	၂၀၁၇	မူဝါဒရေးရာဌာန	
	၅							
လူမှုစီးပွားနှင့် ကျန်းမာရေး (ပညာရေး/ အခြေခံအောက်ကျောင်းနှင့် ဆိုင်ခေါင်းလုံးအစီအစဉ်များ)	၀	ကျေးရွာအုပ်စု						
	၂	ကျေးရွာအုပ်စု			၂	၂၀၁၇	မူဝါဒရေးရာဌာန	
	၃	ကျေးရွာအုပ်စု			၂	၂၀၁၇	မူဝါဒရေးရာဌာန	
	၄							
	၅							
သက်တောင့်တတ်ကျွမ်းကျင်မှု (ရိတ်ချိတ်/ ဝမ်းချိတ်/ အောက်ကျောင်း/ ဆေးကုသရေး/ လိုအပ်ချက်များ)	၀	ကျေးရွာအုပ်စု			၂	၂၀၁၇	မူဝါဒရေးရာဌာန	
	၂							
	၃							
	၄							
	၅							
သဘာဝဘေးအန္တရာယ် လျော့ချရေး ကာလ	၀							
	၂							
	၃							
	၄							
	၅							
အခြားကဏ္ဍ (ငြားဆိုင်ရာများ/ လိုအပ်ချက်များ/ အခြားအထောက်အထား/ အခြားအထောက်အထား/ အခြားအထောက်အထား)	၀							
	၂	ကျေးရွာအုပ်စု			၂	၂၀၁၇	မူဝါဒရေးရာဌာန	
	၃							
	၄							
	၅							