

ပြည်ထောင်စုသမ္မတ မြန်မာနိုင်ငံတော် အစိုးရ
စိုက်ပျိုးရေး၊ မွေးမြူရေးနှင့် ဆည်မြောင်းဝန်ကြီးဌာန
ကျေးလက်ဒေသဖွံ့ဖြိုးတိုးတက်ရေးဦးစီးဌာန
ပျော်ဘွယ်မြို့နယ်



လူထုဗဟိုပြုစီမံကိန်း
National Community Driven Development Project
(NCDDP)



ကျေးရွာဖွံ့ဖြိုးရေးအစီအစဉ်
Village Development Plan (VDP)
မိုးနဲကုန်းကျေးရွာ၊ မိုးနဲကုန်းကျေးရွာအုပ်စု



မာတိကာ

- ၁။ မြို့နယ်မြေပုံ
- ၂။ ကျေးရွာမြေပုံ(တည်နေရာ)
- ၃။ အုပ်စုတွင်ပါဝင်သောကျေးရွာများစာရင်း
- ၄။ ကျေးရွာအခြေခံအချက်အလက်များ (ကျေးရွာသမိုင်းကြောင်း)
- ၅။ လူထုပူးပေါင်းပါဝင်သော လူမှုဆန်းစစ်ခြင်းနှင့် အကဲဖြတ်ခြင်းလုပ်ငန်းစဉ်(PSA/PRA)အကျဉ်းချုပ်ဇယား
- ၆။ ကျေးရွာဖွံ့ဖြိုးရေးအစီအစဉ်အတွက်အသုံးပြုခဲ့သော PRA tools များနှင့်တစ်ခုချင်းစီအတွက် သုံးသပ် ချက်များ
- ၇။ ကော်မတီဝင်များရွေးချယ်ခြင်းနှင့်ကျေးရွာဖွံ့ဖြိုးရေးအစီအစဉ်ဆောင်ရွက်မှုမှတ်တမ်းခါတ်ပုံများ
- ၈။ ကျေးရွာအချက်အလက် (ပုံစံ-၁)
- ၉။ စီမံကိန်းစက်ဝန်းအချိန်ဇယား (ပုံစံ-၂)
- ၁၀။ ကျေးရွာဖွံ့ဖြိုးရေးဦးစားပေးအစီအစဉ် (ပုံစံ-၃)
- ၁၁။ ကျေးရွာအုပ်စုစီမံကိန်းလုပ်ငန်းခွဲရွေးချယ်ခြင်း (ပုံစံ-၄)
- ၁၂။ အစည်းအဝေးမှတ်တမ်းများ
- ၁၃။ ကဏ္ဍအလိုက်ဦးစားပေးဖွံ့ဖြိုးရေးလုပ်ငန်းစဉ်များ



၁။ ဖျော်ဘွယ်မြို့နယ် အခြေပြမြေပုံ

ဖျော်ဘွယ်မြို့နယ်အခြေပြမြေပုံ

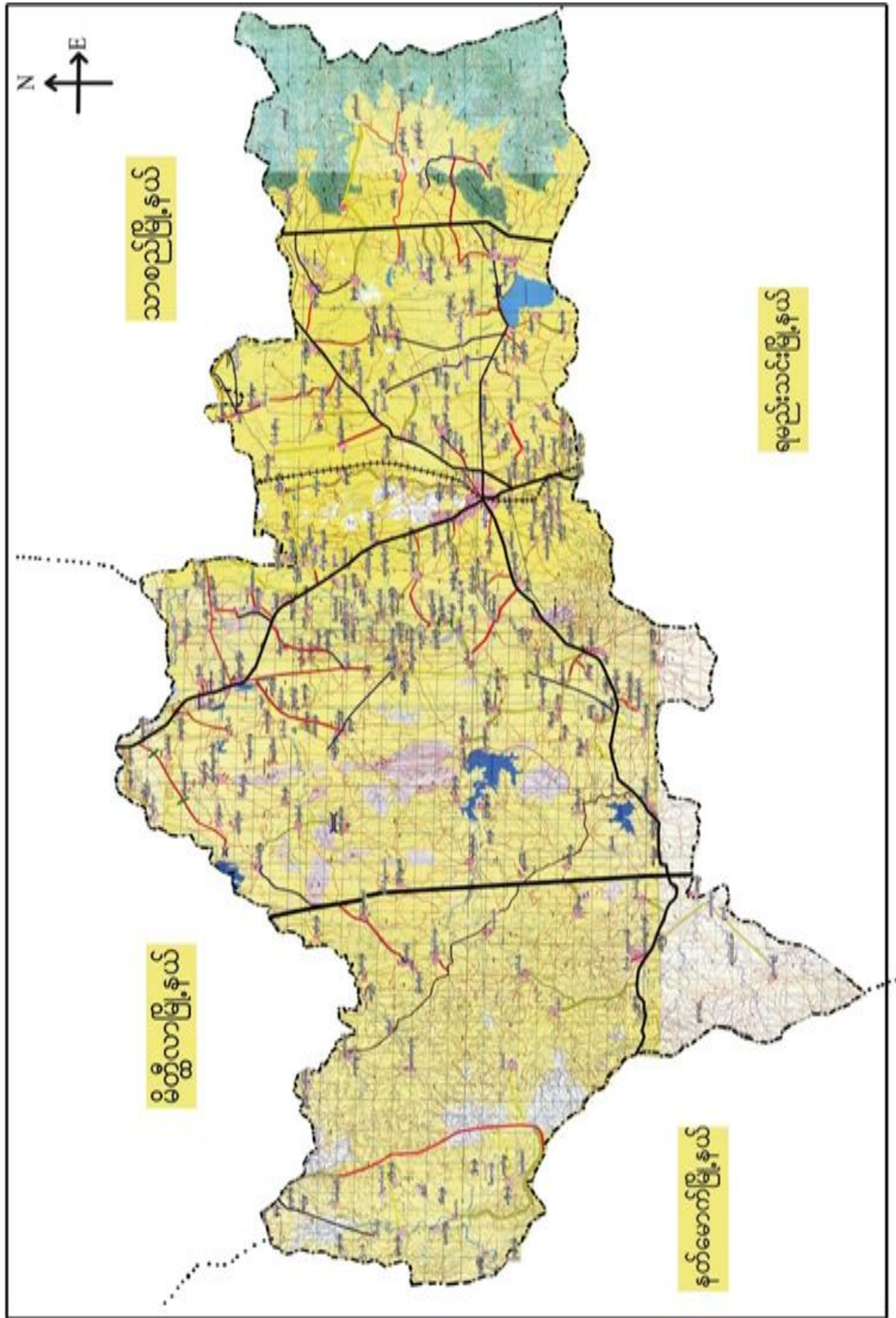



၂။ မိုးနံ့ကုန်းကျေးရွာအုပ်စုမြေပုံ

မိုးနံ့ကုန်းကျေးရွာ အုပ်စု ပြမြေပုံ

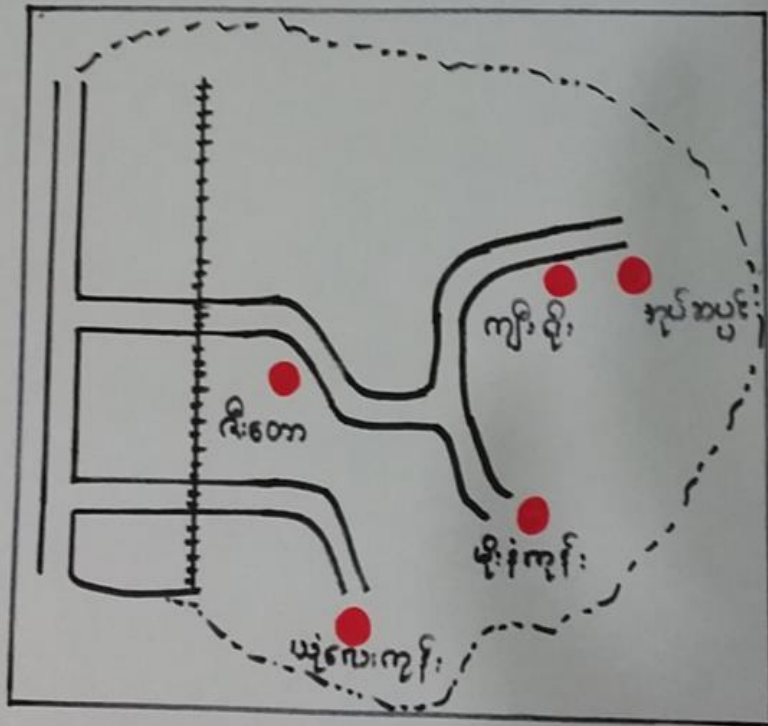
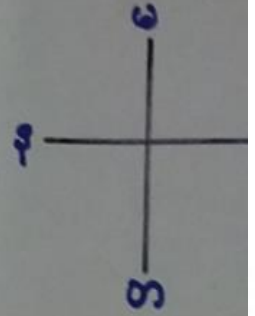

အညွှန်း

- == - လမ်း
- +++ - ရထားလမ်း
- - ကျေးရွာ အမည်



၃။ ကျေးရွာအုပ်စုတွင်ပါဝင်သော ကျေးရွာများ

၁။ မိုးနံ့ကုန်း ၂။ ဇီးတော ၃။ ယုံလေးကုန်း ၄။ ကျီးရိုး ၅။ အုန်းဆပ်ပင်

၆။ ကျေးရွာ၏အခြေခံအချက်အလက်များ

ကျေးရွာသမိုင်းအကျဉ်း

မိုးနံ့ကုန်းကျေးရွာ သမိုင်းစာတမ်း

မိုးနံ့ကုန်း ကျေးရွာသည် မိုးနံ့ကုန်းအုပ်စု နတွင်းတွင်ရှိပြီး ကျေးရွာ(၅)ရွာ တွင် တစ်ရွာအပါအဝင် ဖြစ်ပါသည်။ မိုးနံ့ကုန်းကျေးရွာ သည် ပျော်စွယ်ခြံမြို့နယ် (၃.၅) မိုင်ခန့် ကွာဝေးပါသည်။ မိုးနံ့ကုန်း ကျေးရွာသည် ဒြဲထွက်ထီးငုံများ ဖြစ်ကွယ်လာ ယေဘုယျအားဖြင့် ကွယ်ပြင် ရာထိ နေထိုင်စားသုံးရန် ထီးငုံများ သာ အဓိက ခိုက်ပျိုးပြီး၊ ဆံပင် ဖြူးခြစ် လုပ်ငန်းကိုလည်း လုပ်ကိုင်ကြပါသည်။ ကျေးရွာရှိ လူများမှာ ဗုဒ္ဓဘာသာကို ကျင့်ကြံကြပြီး ဘုရားဆောက်ကြီးကျောင်း နှစ်ကျောင်း ရှိပါသည်။ ကျေးရွာနတွင်းရှိ နေမျိုးသာ လူဦးရေမှာ (၁၁၁၃) ဦး နှင့် နေမျိုးဘယ်၊ နဂေါက်တွက်မှာ (၁၂၅၉) ဦး ရှိပါသည်။ နိမ်စောင်းစု နဂေါက်တွက်မှာ (၄၈၃) နိမ် ရှိပါသည်။ ကျေးရွာ ချမ်းဆက်လမ်းမှာ ကန်၊ ကားလမ်း ဖြစ်ပြီး၊ အခြေခံ အဆောက်အအုံ၊ စာရေး ဖြင့် အခြေခံ ယဉ်ကျေးမှု အလယ်တန်းကျောင်းနှင့် ကျေးလက် ကျွန်း ဖာရမ်း မှာ နှင့် ရှိပါသည်။



- ထိခိုက်လွယ်သောအုပ်စုများလူဦးရေ (သက်ကြီး၊ မြေယာမဲ့၊ မသန်စွမ်းအုပ်စုများ)

-

သက်ကြီး	မြေယာမဲ့	မသန်စွမ်း
ကျား (၂၀၀)၊မ (၂၅၀)	ကျား (၄၀)၊မ (၂၆)	ကျား (-)၊မ (-)

- ကျေးရွာတွင်းရရှိနိုင်သော ဝန်ဆောင်မှုများ (ကျန်းမာရေးဆေးခန်း၊ စာသင်ကျောင်း)

ဆေးရုံ/ဆေးခန်း	စာသင်ကျောင်း	စာကြည့်တိုက်	မူကြိုကျောင်း	ဈေး
ရှိ	ရှိ	မရှိ	မရှိ	မရှိ

- ရွာသူရွာသားများ၏ အဓိကစီးပွားရေးလုပ်ငန်း (စိုက်ပျိုးမွေးမြူရေး၊ အခြားသီးနှံများ)

မွေးမြူရေး		စိုက်ပျိုးရေး		အခြား
နွား	မရှိ	စပျစ်/ကွမ်း	ဟင်းသီးဟင်းရွက်စုံ	ဆံပင်လုပ်ငန်း

- အဓိကရရှိနိုင်သောအရင်းအမြစ်များ

ကျောက်	သဲ	ကျောက်ဆွေး	ဂျင်းမြေ	အခြား
မရှိ	မရှိ	မရှိ	မရှိ	မရှိ

- ကျေးရွာနှင့်သက်ဆိုင်သောအခြားအရင်းအမြစ်များ

သောက်သုံးရေရရှိနိုင်မှု	မြေလွတ် မြေရိုင်း	ဆည်ရေသောက်ဧရိယာ	အခြား
ရှိ	မရှိ	ရှိ	မရှိ



၅။ လူထုပူးပေါင်းပါဝင်သော လူမှုဆန်းစစ်ခြင်းနှင့် အကဲဖြတ်ခြင်းလုပ်ငန်းစဉ်(PSA/ PRA) အကျဉ်းချုပ်ဇယား

စဉ်	ကရိယာများ (PRA Tools)	ရက် စွဲ	ဦးတည်အုပ်စုနှင့် ရည်ရွယ်ချက်များ	တက်ရောက်သူ			အဓိကဆွေးနွေးချက်များ
				ကျား	မ	ပေါင်း	
၁	ကျေးရွာလူမှုရေး၊ အရင်းအမြစ်ပြမြေပုံ (Social Map/ Resource Map)	၇.၃.၂၀၂၁	ရပ်မိရပ်ဖ၊ ကော်မတီဝင်များ၊ ကျေးရွာလူထုများ မြေပုံအားအသုံးပြု၍ ၎င်းတို့၏ အဓိကပြဿနာများ၊ အရင်းအမြစ်များနှင့် အခြေခံအဆောက် အအုံများ၊	၂၅	၁၅	၄၀	ကျေးရွာလူထု၏ ထင်ရှားသောမြေနေရာ၊အခြေခံ အဆောက်အအုံများ၊တိုင်းရင်းသ ားနှင့် ဘာသာရေး အဖွဲ့အစည်းများ၊မသန်စွမ်းသူရှိ သည့်အိမ်ထောင်စုများ၊အမျိုးသ မီးဦးဆောင်သည့်အိမ်ထောင်စုမ ျား၊လူမှုရေးဆိုင်ရာအချက်အလ က်များ။ ပြဿနာများနှင့် ဖြစ်နိုင်ခြေရှိသောအဆောက်အအုံ သစ်များ
၂	ဥစ္စာနေကြွယ်ဝမှုအ ဆင့်သတ်မှတ်ခြင်း(Wealth Ranking)	၇.၃.၂၀၂၁	ကျေးရွာအတွင်းစီးပွ ားရေးအခြေအနေ ကွာခြားသောအုပ်စု များကိုစိစစ်ရန် ချမ်းသာ၊ အလယ်အလတ်၊နွမ်း ပါး၊ အလွန်နွမ်းပါးအုပ်စု များ	၃၅	၂၅	၆၀	ကျေးရွာအတွင်းရှိအိမ်ထောင်စုမ ျားအားလူမှုစီးပွားအခြေအနေအ လိုက် အုပ်စုများသတ်မှတ်ပေးခြင်း
၃	ကျေးမရေးရာကဏ္ဍ # ၁ ပိုင်ဆိုင်မှုနှင့်ခွဲခြမ်းစိ တ်ဖြာမှု	၇.၃.၂၀၂၁	အမျိုးသားနှင့်အမျိုး သမီးများ(အရင်းအ မြစ်ပိုင်ဆိုင်အသုံးချ မှု)	၃၀	၂၅	၅၅	အမျိုးသားနှင့်အမျိုးသမီးများ(အရင်းအမြစ်ပိုင်ဆိုင်အသုံးချမှု၊ ထိန်းချုပ်မှုအားခွဲခြမ်းစိတ်ဖြာခြင်း)။
၄	ရာသီခွင်ပြပြက္ခဒိန် (Seasonal Calendar)	၇.၃.၂၀၂၁	ကော်မတီဝင်၊ အမျိုးသမီး၊ အမျိုးသားများ	၃၀	၂၇	၅၇	ကျေးရွာတွင် တစ်နှစ်ပတ်လုံးကွဲပြားခြားနားသ ောအချိန်အလိုက် ဖြစ်ပျက်ဆောင်ရွက်ခဲ့သည့်ရာသီ ဥတု၊ စိုက်ပျိုးသီးနှံများ၊ လယ်ယာလုပ်ငန်းများ၊ နေ့စားလုပ်ငန်းများ၊ မွေးမြူရေးလုပ်ငန်းများ၊ ဝမ်းစာဖူလုံမှု နှင့် ပွဲတော်များ



၅	ကျားမရေးရာ# ၂ ပင့်ကူအိမ် ကွန်ယက် (Spider Web)	၇.၃.၂၀၁၇	အမျိုးသားများ နှင့် အမျိုးသမီးများ	၂၅	၃၂	၅၇	ကျေးရွာအတွင်းရှိအမျိုးသမီးများ ၏ အခြေအနေကိုသိရှိစေရန်တန်း တူအခွင့်အရေးရရှိမှု နှင့် မရရှိသည့် အကြောင်းအရင်း၊ ပညာရေးအတွက်ဆုံးဖြတ်ချက်ချ ခြင်း၊ အိမ်မှုကိစ္စဆောင်ရွက်မှု
၆	အဖွဲ့အစည်းချိတ် ဆက်ပုံ- ပင်းပုံစံ(Venn Diagram)	၇.၃.၂၀၁၇	ကျေးရွာအုပ် ချုပ်ရေးအဖွဲ့၊ ကျေးရွာစီ/ ထောက်အဖွဲ့	၄၅	၅၀	၉၅	ကျေးရွာတွင်းရှိအဓိကအုပ်စုများ၊ အဖွဲ့အစည်းများတည်ရှိနေမှုကိုသိ ရှိရန်၊ ၎င်းအဖွဲ့ အစည်းများအုပ်စုများ ဆက်စပ်နေမှုပူးပေါင်းဆောင်ရွ က်မှုအားသိရှိနိုင်ရန်၊
၇	ကျေးရွာ၏မျက်မှန်း ချက်(၄)နှစ်စာကျေး ရွာဖွံ့ဖြိုးရေးအစီအ စဉ်	၇.၃.၂၀၁၇	အမျိုးသားအုပ်စု၊အ မျိုးသမီးအုပ်စု၊လူင ယ်အုပ်စု၊ ရပ်မိရပ်ဖအုပ်စု	၅၇	၇၈	၁၃၅	ကျေးရွာသားများ၏ မဲပေးရွေးချယ်ထားသည့် ဖွံ့ဖြိုးတိုးတက်ရေးလုပ်ငန်းစဉ်များ အားဦးစားပေးအလိုက်သတ်မှ တ်ချက်



ကျေးရွာမြေပုံသုံးသပ်ချက်။

လူ့ဗျူဟာအရ၊ ဖြစ်ပွားနေသည့်
ဆက်စပ်ခြင်း နှစ်၊ ဆွဲ၊ ခွေ၊ သုံးသပ်ခြင်း

- လယ်ယာလုပ်ငန်းကို အဓိကဆောင်ရွက် ခြားသည်။
- ဤကျေးရွာတွင် ဆန်၊ ဂျုံ၊ သစ်သီး၊ ခဲ၊ ကြေး၊ တစ်ဖက်တစ်ကျ နေထိုင်ခြင်း
- အခြားအရပ်သို့ ထွက်ခွာကာ ခိုပွား၊ ရွာခြင်း ကိုလည်း တွေ့ရှိရခြင်း
- နိုင်ငံ့ပျိုးရေး၊ နည်းပညာ စနစ် ဂေဟစနစ် ဖွံ့ဖြိုးခြင်း
- လျှပ်စစ်တိုးချဲ့ခြင်းကို ဆောင်ရွက် လိုခြင်း
- တစ်ဖက်လုံး မုဒုံ အသားကို ကွပ်ဖြုတ်ပြီး မဟာလူပျိုးများ ဖြစ်နေသည်
- လျှပ်စစ်စနစ်တိုးချဲ့ခြင်း၊ transformer တစ်ခုလုံး ဆောက်လုပ်ခြင်း စသည်တို့ကို အဓိကဆောင်ရွက် လိုခြင်း



ကျေးရွာအရင်းအမြစ် ပိုင်ဆိုင်မှုသုံးသပ်ခြင်း။

ပိုင်ဆိုင်မှု သုံးသပ်ခြင်း

အရင်းအမြစ် ထိန်းချုပ်မှု

ကျေးရွာ - မိုးခန့်ကုန်
 အင်းစိန် - မိုးခန့်ကုန်

ဖွဲ့စည်းပုံ - မေလ ၂၀၁၇
 ၇၈၅ - ၆၃၂၀၁၇

ကျေးရွာ	အင်းစိန်	ကျေးရွာ + အင်းစိန်
ကံ	စားချက် ခက်	လယ်ယာ
ကုန်	၆၇	အိမ်ထောင်
အားလုံး		၆၇ နှင့် ခက်

ဦးစီးဌာန - မြောက်ပိုင်းဒေသ
 ဝန်ကြီးဌာန - ဝန်ကြီးဌာန
 မြန်မာနိုင်ငံတော် - ဦးစီးဌာန

မေးခွန်း - မေးခွန်း
 အချိန် - ၇.၀၀



ပိုက်ဆံမယူသည့် သင်တန်း

အုပ်စု: ၅၆ သို့မဟုတ်

ကျေးဇူး-ပိုက်ဆံမယူ

ဖွဲ့စည်း-ပေးကမ်းမှု

အုပ်စု-ပိုက်ဆံမယူ

ရက်စွဲ- ၆.၃.၂၀၁၇

အမျိုးသား

အမျိုးသမီး

အမျိုးသား + အမျိုးသမီး



ဝတ်



အသံချက်

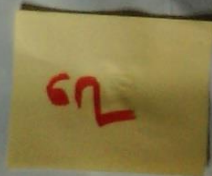

ကျေးဇူးပြု၍ အဖွဲ့အစည်းများတွင် ပါဝင်ပါရန် တောင်းဆိုပါသည်။

အဖွဲ့အစည်းများတွင် ပါဝင်ပါရန် တောင်းဆိုပါသည်။

ကျေးဇူးပြု၍ အဖွဲ့အစည်းများတွင် ပါဝင်ပါရန် တောင်းဆိုပါသည်။

ကျေးဇူးပြု၍ အဖွဲ့အစည်းများတွင် ပါဝင်ပါရန် တောင်းဆိုပါသည်။

အဖွဲ့အစည်းများတွင် ပါဝင်ပါရန် တောင်းဆိုပါသည်။



ပိုင်ဆိုင်မှုသုံးသပ်ခြင်း။

ပိုင်ဆိုင်မှု သုံးသပ်ခြင်း (အဖွဲ့အစည်း၊ အဖွဲ့ဝင်၊ အဖွဲ့ဝင်များ)

၁။ အဖွဲ့အစည်း စီစဉ်မှုကို အကျိုးသက်ရောက်မှု သုံးစွဲခြင်းကို ဖော်ပြပါသည်။

၂။ အဖွဲ့အစည်း စီစဉ်မှုကို အကျိုးသက်ရောက်မှု စစ်ဆေးခြင်းကို ဖော်ပြပါသည်။

၃။ အဖွဲ့အစည်း စီစဉ်မှုကို အကျိုးသက်ရောက်မှု စစ်ဆေးခြင်းကို အကျိုးသက်ရောက်မှု စစ်ဆေးခြင်း ဖြစ်သည်။

၄။ အဖွဲ့အစည်း စီစဉ်မှုကို အကျိုးသက်ရောက်မှု စစ်ဆေးခြင်း၊ အဖွဲ့အစည်း စီစဉ်မှုကို အကျိုးသက်ရောက်မှု စစ်ဆေးခြင်း ဖြစ်သည်။

၅။ အဖွဲ့အစည်း စီစဉ်မှုကို အကျိုးသက်ရောက်မှု စစ်ဆေးခြင်း၊ အဖွဲ့အစည်း စီစဉ်မှုကို အကျိုးသက်ရောက်မှု စစ်ဆေးခြင်း ဖြစ်သည်။

၆။ အဖွဲ့အစည်း စီစဉ်မှုကို အကျိုးသက်ရောက်မှု စစ်ဆေးခြင်း၊ အဖွဲ့အစည်း စီစဉ်မှုကို အကျိုးသက်ရောက်မှု စစ်ဆေးခြင်း ဖြစ်သည်။

၇။ အဖွဲ့အစည်း စီစဉ်မှုကို အကျိုးသက်ရောက်မှု စစ်ဆေးခြင်း၊ အဖွဲ့အစည်း စီစဉ်မှုကို အကျိုးသက်ရောက်မှု စစ်ဆေးခြင်း ဖြစ်သည်။



၅။ ကျေးရွာ၏လူမှုစီးပွားအဆင့်သတ်မှတ်ခြင်း။ (Wealth Ranking)

၃၅၀၀၀ ကြပ်ပတ်မှု ပုံစံ
 ဒီ. ၃၀၀ - ပျော်ရွှင်
 ရက်စွဲ: ၆. ၃. ၂၀၁၇

သတ်မှတ်ချက်	သတ်မှတ်ချက်အရာ	အိမ်ခြေ	ရာခိုင်နှုန်း
ချမ်းသာ	တိုက်/ ကား: / ၆၅ (၁၀)၀၈ အထက် / ဆိုင်ကယ် / ခွာ: (၁၀)၆၀၀၀ အထက်	၃၀	၆%
အလယ် အလတ်	သွင်ဆိုး ပျော်ဆင်း / ၆၅ ၀၈ ၅ / ဆိုင်ကယ် / ခွာ: (၃) ၆၀၀၆ (၅) ၆၀၀၆ ၆၀၀၆	၁၀၀	၂၀%
နွမ်းပါး	သန့်ယံဆိုး / ၆၅ (၁)၀၈ ဆိုင်ကယ် /	၁၅၀	၃၀%
အလွန် နွမ်းပါး	သုံးပေအိမ် / ရှေ့စား အလွန်သနား	၂၀၃	၄၂%
		၄၈၃	၁၀၀%



ဥစ္စာနေကြွယ်ဝမှုသုံးသပ်ချက်။

ဥစ္စာနေကြွယ်ဝမှုရယူ
 ဆက်ခံခြင်း၊ ခွဲခြားခြင်း၊ ဆွဲသုံးခြင်း၊
 နှစ်ချိန်အတွက် အလုပ်ခွင်၊ ပါ၊ သော အိမ်ခြေ (၂၀၇) အိမ် ဤပါ သည်၊
 သို့ နှစ်ချိန်၊ ခွဲခြားခြင်း၊ နှစ် ခွဲခြားခြင်း မရှိဘဲ အလုပ်အကိုင် အခွင့်အလမ်း၊
 ပါ၊ ခွဲခြားခြင်း ဖြစ်သည်။
 နှစ်ချိန် ခွဲခြားခြင်း လုပ်ငန်း ဖြစ်ပြီး အလုပ်အကိုင် အခွင့်အလမ်း ခွဲခြား
 ခြင်း ခွဲခြားခြင်း၊
 နှစ်ချိန် ခွဲခြားခြင်း လုပ်ငန်း ဖြစ်ပြီး ရေမခံ ခွဲခြား အချိန် ကျသက်သာ
 အခြား ခွဲခြားခြင်း ခွဲခြားခြင်း လုပ်ငန်း ခွဲခြားခြင်း
 ခွဲခြားခြင်း၊ ယခင်ကထက် မိုဆိုသုံး ခွဲခြားခြင်း ခွဲခြားခြင်း အလုပ်ကို
 မိုဆို ခွဲခြားခြင်း လုပ်ငန်း ခွဲခြားခြင်း



၆။ ရာသီခွင်ပြ ပြက္ခဒိန် သုံးသပ်ချက်

ရာသီခွင်ပြ ပြက္ခဒိန်

ဆက်ခံခြင်း၊ နှစ် ဆွေ၊ နွေ၊ ဝါသန် ခြင်း

- ဤ ဈေးကွက်သည် တောင်လူငယ်ကို အစီအစဉ် ကိုင်ဆောင်ပေးသည့်

- ရေစုတ်ခပ်မှ ရေထပ်ကာ သီးနှံများကို အစီအစဉ် ဆောင်ရွက်ခြင်းကို တွေ့ရှိရခြင်း

- အမျိုးသား၏ ကတိဝန်ခံပေးပြီး နှစ်လျား၊ မရေရာကဏ္ဍကို သိမ်းခြင်း လာအောင် ဆွေ၊ နွေ၊ ဖြစ်ခြင်း

- အမျိုးသား၊ အမျိုးသမီးများသည် လူငယ်အား တူလျှင် ဝန်ပေးတို့

ရရှိမည်ကို ဆွေ၊ နွေ၊ ဖြစ်ခြင်း

- နယ်လှိုင်တော်သလင်း၊ သိတင်းကျွတ်၊ ဒုတော်၊ မြာသို့၊ တစ်နှစ်တွင် ကျွန်ုပ်တို့

ဗျားတွင် ဖွံ့တော်များ ရှိကြောင်း သိရပါသည်။



ပင်းပုံစံကိုသုံးပြု၍ အဖွဲ့အစည်းများချိတ်ဆက်မှု

မင်းသိင်္ခ	
ကျေးဇူး-မိုးဒုံကုန်း အုန်းစု - မိုးဒုံကုန်း	ဖွဲ့၊ ၃၊ ၁၅ - မေလ ၁၅ ၇၀၅ - ၆ - ၃ - ၂၀၁၇
ကျေးဇူးအဖွဲ့အစည်း	ကျေးဇူးပြုပေး အဖွဲ့အစည်း
မဂ္ဂဇာတိအဖွဲ့အစည်း	ရေစာအဖွဲ့
ဂေါ်မက အဖွဲ့အစည်း	စာအဖွဲ့
အမူး၊ သမီး၊ ရေးကုအဖွဲ့	ဆေးရုံ
ကျောင်းကော်မတီ	လ-ဝ-က
ဦးလင်းရေးကော်မတီ	မီးသတ်
ထက်ဝှက်အသင်း	
မောင်မြင့်ရေးအဖွဲ့	
အရှင် မီးသတ်	
အုပ်ချုပ်ရေးဦးစီးအဖွဲ့	
ဦး ကောင် ကွေးကွေး သူ-ဝေသိသိ၊ ဝေ	
ပါဝင် ကွေး ကွေး သူ-ကျစ် (၃၅၇)၊ (၄၀)	

ကျေးဇူး-အဖွဲ့အစည်း
အဖွဲ့အစည်း



အမျိုးသမီး - မိုးနီရောင်၊ မြင်းပုံစံ အသုံးပြု၍ အဖွဲ့ ဦးနှစ် - ပျော်စွယ်
 အမျိုးသမီး - မိုးနီရောင် အဖွဲ့: ချိတ်ဆက်မှု အဖွဲ့ ဖြစ်စေ - ၆. ၃. ၂၀၁၅
 ကျေးဇူးတင်ပြီးနောက်

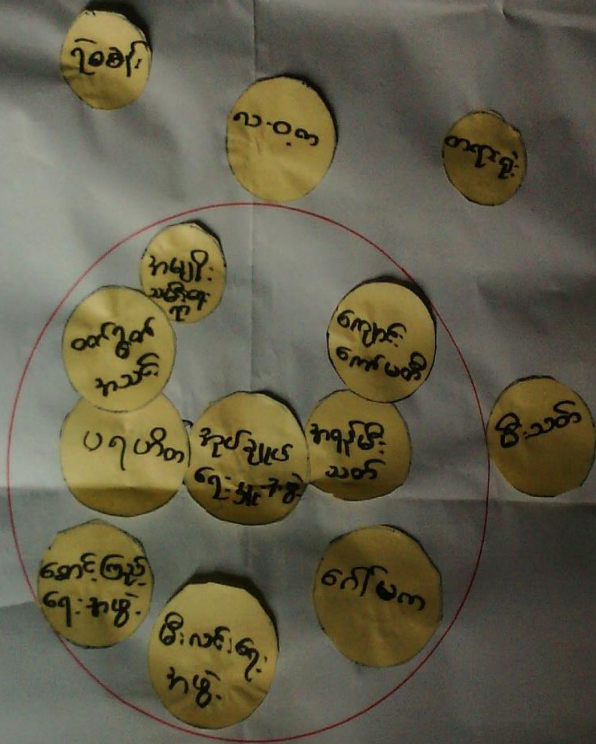

ဦးဆောင်ဆွေးနွေးသူ - ဦးဂျေအူ
 ဒါရိုက်တာချုပ် (အမျိုးသား) (၄၅)
 (အမျိုးသမီး) (၅၀)
 မြန်မာနိုင်ငံတော် - ဦးဖိုးဝင်း
 အချိန် - ၁၂.၃၀
 ပျော်စွယ် - မြောက်



သုံးသပ်ချက်

အင်းပျံ

ဆေးဆေးခြင်း နှစ် သုံး သတ်ခြင်း

- အင်အား ပြင်း မြား အဖွဲ့ သည် ဂျေးဂွံ ဖွံ့ ဖြိုး ရေးအတွက် ဆောင်ရွက်ပေး ဖြစ်သည်။

- ဂျေးဂွံ ဖြိုးလက် ကော်မတီသည် ဂျေးဂွံ ဖြိုးလက် ရေးအတွက် ဆောင်ရွက် ပေး နေသည်။

- ဂျောစီ၊ ကော်မတီ အဖွဲ့သည် ဖြိုး နှစ် ပညာရေး ဂျိုး များနှင့် ဆက်သွယ်ကာ ဂျေးဂွံ လိုအပ်ချက် များကို ဆောင်ရွက် ပေး ဖြစ်ခြင်း။

- ထက်မှတ် အသစ်၊ သည်လည်း ဂျင်ဂွံ အတွက် ထက်မှတ် ပေး ဖြစ် ဖြစ်။

- အရှင် ဖြိုး သတ် အဖွဲ့ သည် ဂျင်ဂွံ ဖြိုး ကော်မတီ ဖြိုး ဖြိုး အတွက် ရေး လှ ရေး တိုင်း စောင့်ကြည့် ပေး ဖြစ် ဖြစ်။

၇၈၂၄၊ ဆေးဂျိုး၊ တရားဂျိုး၊ လ.ဝ.က၊ ဖြိုးသတ် စသည် ဖြစ်ပအဖွဲ့ စသည် သို့ သည် ဂျေးဂွံ ရှိ လိုအပ်ရင် လိုအပ်သလို အဖွဲ့ ချိတ်ဆက်ကျက် ရှိ သည်။



ပင့်ကူအိမ်ကွန်ယက် နှင့် သုံးသပ်ချက်

ကျေးဇူး-မိုးခုံကုန်း
အုတ်စု-မိုးခုံကုန်း

ပင့်ကူအိမ်သုံး သပ်ခြင်း(၇၆)

မိ.ရယ် - မျက်ဘွယ်
ရက်စွဲ: ၆.၃.၂၀၁၇

Labels around the diagram (clockwise from top):
မိ.အုတ်စု
အုတ်စုကိုင် အဆင့် အကယ်: ၇၅ ဖြာ
မိဘာ၊ စုကို ဦးဆောင် နိုင် ဖြာ
၀၆၆၀ အာ နိုင် ဖြာ
မိဘာ၊ စုကို လူ စိုက် ဖြာ
အခြား အခြား အခြား ဖြာ
၂၆၃၀ အခြား အခြား ဖြာ
၆၀၁၁ စုကို ဦးဆောင် နိုင် ဖြာ
၆၅၀၁ မိ.အုတ်စု

ဆက်ဆွဲ: ၆.၅.၁၇ - ပီ. ဂျီ. ၆၀
ဆက်ဆွဲ: ၆.၅.၁၇ - ၂ (၅၀)
ဆက်ဆွဲ: ၆.၅.၁၇ - ပီ. ဂျီ. ၆၀

ရေးသူ: မိ. ကျောင်း
အချက်: ၅-၃၀



ပင်ကုဒိမ် သုံး သပ်ခြင်း (ကဏ္ဍ)

အုပ်စု-ဦးနှစ်ကုဒိမ်
အုပ်စု-ဦးနှစ်ကုဒိမ်

မြို့နယ်-ပျော်ဘွယ်
ရက်စွဲ- ၆.၃.၂၀၁၉

ဦးစီးရေးဌာန - ဦးဦးစိုးဝေ
ဒါဝင်ရေးဌာန - အမျိုးသား (၃၀)
မှတ်တမ်းတင်သူ - ဦးမြို့မော်

ရေစာ = အိမ်ထောင်စု
အချိန် = ၁:၃၀



မိသားစုအိမ်ထောင်ရေး (ကျား၊ ၁၀)

ကျော့ကွေ့ = ထူးဆန်းကွေ့

အိမ်ထောင် = ဒဏ်ပေးကွေ့

မျိုးနွယ် - မျောက်ကွေ့

ပြန်စွဲ - ၂၂.၃.၂၀၁၇

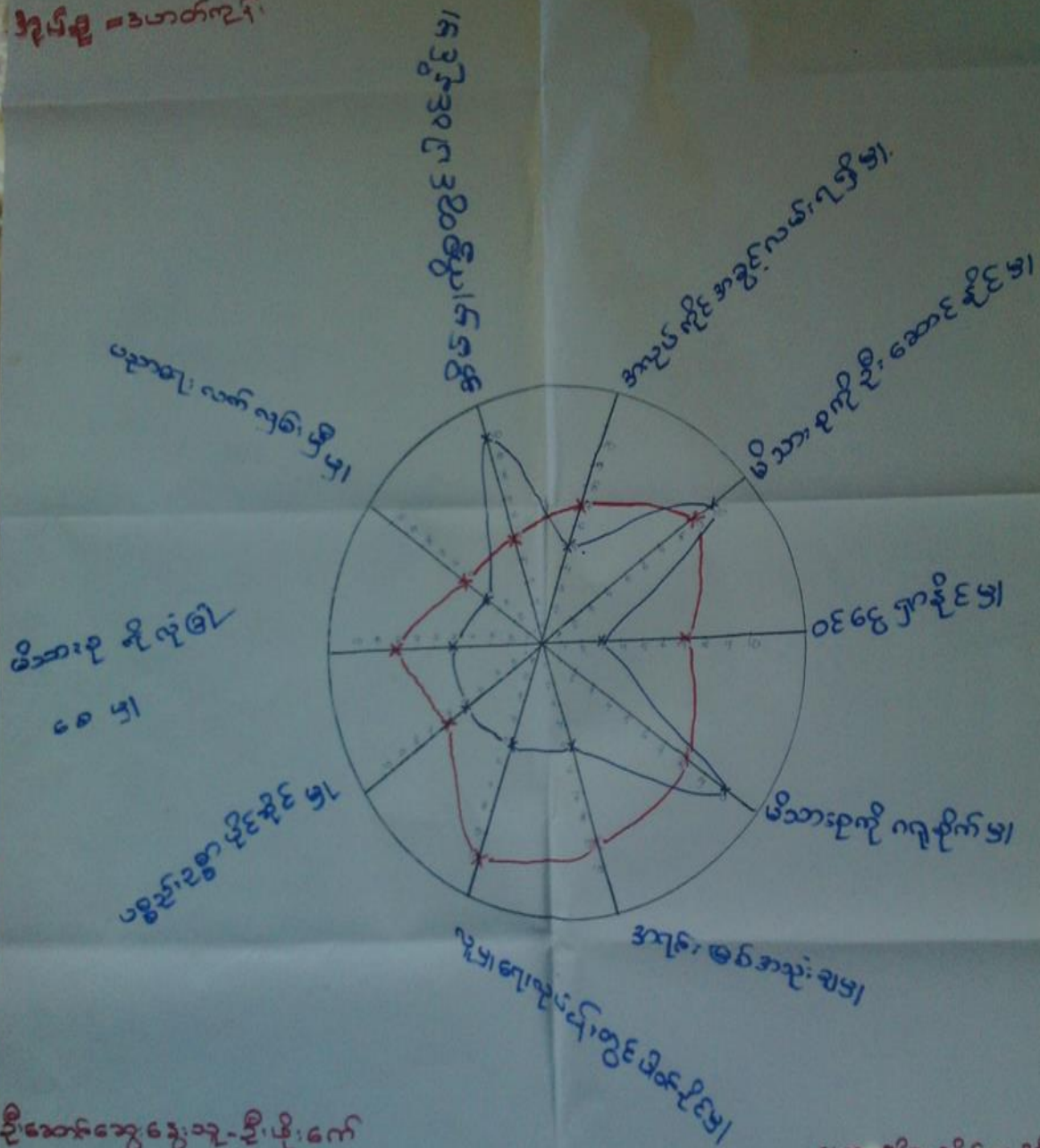

ဦးဆောင်ရေး နေ့ - ဦးနိုးကော်

ပြင်ဆင်ရေး နေ့ - ကျား (၂၀၁၇.၁၂.၂၀)

ဗြဟ္မစာရိတ်ရေး - ဦးနိုးကော်

ကျား - မိသားစုအိမ်ထောင်ရေး

အိမ်ထောင် - ၂၀.၃.၂၀၁၇



ပင့်ကူအိမ်ကွန်ယက်သုံးသပ်ချက်။

ပင့်ကူအိမ်သုံးသပ်ခြင်း

ဆွေးနွေးခြင်း နှစ် သုံး သပ်ခြင်း

- အမျိုးသမီးတို့ သည် အိမ်မှာ ကိစ္စတွင် ပိုမိုဆောင်ရွက်ခြင်း

- အမျိုးသား နှင့် အမျိုးသမီးတို့ သည် ထင်ရှေ့ ရှာချိန်မှာ တွင် သိပ်ကွ
 မခြား သည် ကိုတွေ့ရ သည်

အလုပ်ကို အခွင့်လမ်း အမျိုးသား/သမီး တို့ တို့ ဖြစ်

ပညာရေး လက်ကျမ်း ခြံ ခြံတွင်လည်း သိပ်ကွ ခြား မှာ မရှိပေ

ပျက်စီးလျှင် ငါးပါး ထင် ခြံ မှာ တွင် အမျိုးသား တို့ က ပိုမိုပါ
 စင် ခြံ ခြင်း

သို့ နည်း ဥစ္စာ ခြံ ခြင်း မှာ တွင် အမျိုးသမီး တို့ က ပိုမို ခြံ ခြင်း
 အ ကို တွေ့ ရှိ ခြင်း



၇။ ကျေးရွာ၏ မျော်မှန်းချက်(၄)နှစ်စာကျေးရွာပွံ့ဖြိုးရေးအစီအစဉ်

<p>ရွာ- မြို့နယ်၊ မြို့နယ်- မြို့နယ်</p>	<p>ရွာအမျိုးအမည်</p>	<p>ရွာအမျိုးအမည်</p>	<p>ရွာအမျိုးအမည်</p>
<p>ရွာအမျိုးအမည်</p>	<p>ရွာအမျိုးအမည်</p>	<p>ရွာအမျိုးအမည်</p>	<p>ရွာအမျိုးအမည်</p>
<p>ရွာအမျိုးအမည်</p>	<p>ရွာအမျိုးအမည်</p>	<p>ရွာအမျိုးအမည်</p>	<p>ရွာအမျိုးအမည်</p>



ကျေးဇူး-မိုးခုံကုဏ်
စာပေ-မိုးခုံကုဏ်

(အမျိုးသား)

ဖွဲ့စည်း-ချုပ်ကွပ်
ရက်စွဲ-၆.၃.၂၀၁၇

အမျိုးသားများ အဆက်ခံခြေသားများ

ရက်(၅)နှစ်ရွှေ့ပြောင်းချက်

ဖွဲ့ဖွဲ့-ကျေးဇူးကုဏ်

၁) အတတ်တိုင်းများ မလုံလောက်သော
ကြောင့် တစ်စွာလုံး ဇီးလင်း၇ နှင့် ခက်
ခဲနေ

၁) အတတ်တိုင်းများ တိုးချဲ့ခြင်း
၂) သောက်ဆုံးရေတွင်းများ တူးဖော်ချင်
၃) အသစ်ကျောင်းဆောင်များ တိုးချဲ့ချင်

၁) အတတ်တိုင်းများ တိုးချဲ့ခြင်း
၂) သောက်ဆုံးရေတွင်းများ တူးဖော်ချင်

၂) ရေတွင်းများ မလုံလောက်သော
ကြောင့် သောက်ဆုံးရေ ခက်ခဲနေ

၄) ရွာတွင်းလမ်း ကျောက်ချောကမ်းခင်း
ခြင်း

၃) ရွာတွင်းလမ်း ကျောက်ချော
ကမ်းခင်းခြင်း

၃) အသစ်ကျောင်း မလုံလောက်သော
ကြောင့် ကျောင်းသားများ စာသင်ရန်
ခက်ခဲနေ

၄) ထရပ်စဖော်မာ (တစ်လုံး) ချပေး
စေချင်

၄) ထရပ်စဖော်မာ (တစ်လုံး) ချပေး
စေချင်

၄) ရွာတွင်းလမ်းများ မကောင်းသောကြောင့်
မိုးတွင်းတွင် သွားလာ ခက်ခဲနေ

၅) အိမ်တွင်းမှ လုပ်ငန်းများ ဖန်တီး
ပေးစေချင်

၅) အိမ်တွင်းမှ လုပ်ငန်းများ ဖန်တီး
ပေးစေချင်

၅) ထရပ်စဖော်မာ မလုံလောက်သော
ကြောင့် အိမ်တိုင်း မီးလင်းရန် ခက်ခဲနေ

၆) လူနာတင်ကား ချပေးစေချင်

၆) လူနာတင်ကား ချပေး
ချင်

၆) အိမ်တွင်းမှ လုပ်ငန်းများ မရှိသောကြောင့်
အလုပ်အကိုင် အခွင့်အလမ်း နည်းပါးရန်

၇) ဆရာ/ဆရာမ များ ချပေးစေချင်

၇) ဆရာ/ဆရာမ များ ချ
စေချင်

၇) လူနာတင် မရှိသော လူနာတင် ဖန်တီးရန်



ကျေးဇူး-မိုးဒုံကုန်း

၎င်း-မိုးဒုံကုန်း

မိုးဒုံ-ယောင်ဘွယ်

ရက်စွဲ- ၆. ၃. ၂၀၁၇

ဖြိုးရေးလှုပ်ငန်း ဝန်များ

အဆို ဖြေသူ

ရှာတွင်းလမ်း (ကမ္ဘာ့ကုလသမဂ္ဂ)

မ (၃၇)

အိမ်တိုင်မီးလမ်းရေး (အချစ်)

(ကျား + မ) (၂၂)

ရှာတွင်းလမ်းရေး (အချစ်)

(ကျား + မ) (၆)

~~လမ်း (ဝိန်းလမ်း + အိမ်ကား)~~

~~ကျား~~

အသစ်ကျောင်း

||

လျှပ်စစ်မီး (ထရပ်စစ်စစ်)

|| (၁)



၆။ ကော်မတီဝင်များရွေးချယ်ခြင်းနှင့်ကျေးရွာဖွံ့ဖြိုးရေးအစီအစဉ်ဆောင်ရွက်မှုမှတ်တမ်းဓါတ်ပုံများ



ကော်မတီရွေးချယ်ရန် မဲရေတွက်နေစဉ်



ပီမံကိန်းမိတ်ဆက်အစည်းအဝေးမှတ်တမ်းဓါတ်ပုံ



အမျိုးသမီးများပင့်ကူအိမ်ကွန်ယက်ရေးဆွဲနေစဉ်မှတ်တမ်းဓါတ်ပုံ



ကျေးရွာဖွံ့ဖြိုးရေးဦးစားပေးမဲပေးရန်တန်းစီနေကြစဉ်



ကျေးရွာလုပ်ငန်းခွဲအတွက်အခက်အခဲများဖော်ထုတ်ဆွေးနွေးစဉ်



၇။ ကော်မတီဝင်များစာရင်း

ကော်မတီဝင်များစာရင်း - မိုးနဲကုန်း အုပ်စု၊ မိုးနဲကုန်းကျေးရွာ

စဉ်	အမည်	ကျား-မ	ရာထူး
၁	ဦးလင်းလင်း	ကျား	ကျေးရွာစီမံကိန်းအထောက်အကူပြုကော်မတီ
၂	ဒေါ်မြင့်မြင့်စိန်	မ	ကျေးရွာစီမံကိန်းအထောက်အကူပြုကော်မတီ
၃	ဦးတင်ဆွေ	ကျား	ဝယ်ယူရေးဆပ်ကော်မတီ
၄	ဦးအေးကို	ကျား	ဝယ်ယူရေးဆပ်ကော်မတီ
၅	ဒေါ်အေးကျော်	မ	ဝယ်ယူရေးဆပ်ကော်မတီ
၆	ဦးတင်ကျော်	ကျား	စောင့်ကြည့်ကြီးကြပ်ရေးဆပ်ကော်မတီ
၇	ဦးညွန့်ဝေ	ကျား	စောင့်ကြည့်ကြီးကြပ်ရေးဆပ်ကော်မတီ
၈	ဒေါ်ဆွေဆွေဇာ	မ	စောင့်ကြည့်ကြီးကြပ်ရေးဆပ်ကော်မတီ
၉	ဦးမောင်တင်မိုး	ကျား	လည်ပတ်ထိန်းသိမ်းရေးဆပ်ကော်မတီ
၁၀	ဒေါ်ဝေ	မ	လည်ပတ်ထိန်းသိမ်းရေးဆပ်ကော်မတီ
၁၁	ဦးသိန်းကွေ	ကျား	လည်ပတ်ထိန်းသိမ်းရေးဆပ်ကော်မတီ
၁၂	ဦးသန်းစိန်	ကျား	ကျေးရွာဘဏ္ဍာရေးစာရင်း
၁၃	ဦးကြည်မောင်	ကျား	စာကြိုပြုစုရေးကြားရေးတာဝန်ခံ
၁၄	ဒေါ်သန်းသန်း	မ	စာကြိုပြုစုရေးကြားရေးတာဝန်ခံ
၁၅	ဦးအောင်ဆန်း	ကျား	ကျေးရွာစေတနာ့ဝန်ထမ်း
၁၆	ဦးဖိုးလှမြတ်	ကျား	ကျေးရွာစေတနာ့ဝန်ထမ်း
၁၇	ဒေါ်ပြုကြည်	မ	ကျေးရွာစေတနာ့ဝန်ထမ်း
၁၈	ဒေါ်ချို	မ	ကျေးရွာစေတနာ့ဝန်ထမ်း
၁၉			
၂၀			
၂၁			
၂၂			
၂၃			
၂၄			
၂၅			

စုစုပေါင်း။ (၁၈) ယောက် ကျား- (၁၁) ယောက် +မ- (၇) ယောက်

ကျေးရွာအုပ်စုစီမံကိန်းအထောက်အကူပြုကော်မတီ

.....ဦးလင်းလင်း..... ကျေးရွာအုပ်စုစီမံကိန်းအထောက်အကူပြုကော်မတီ၊ ဥက္ကဋ္ဌ
ဒေါ်အေးအေးအေး..... ကျေးရွာအုပ်စုစီမံကိန်းအထောက်အကူပြုကော်မတီ၊ ဥက္ကဋ္ဌ

.....ဦးကျော်မြင့်ဦး..... ကျေးရွာအုပ်စုစီမံကိန်းအထောက်အကူပြုကော်မတီ၊ ဘဏ္ဍာရေးဥက္ကဋ္ဌ

မှတ်တမ်းတင်သူ
 အမည်။

ရာထူး။ လူထုစည်းရုံးရေးမှူးရက်စွဲ။/...../.....



၈။ ကျေးရွာအခြေခံအချက်အလက်များ (ပုံစံ-၁)

ပုံစံ - ၈ - ၁ ကျေးရွာအခြေခံအချက်အလက်များ (Form PC 1)

လမ်းညွှန်ချက်၊ ကျေးရွာတစ်ရွာသို့ ပထမဆုံးမိတ်ဆက်ခရီး သွားရောက်သောအခါ လူထုစည်းရုံးရေးမှူးသည် ကျေးရွာ ခေါင်းဆောင်များအား ကျေးရွာအချက်အလက်များကို မေတ္တာရပ်ခံ၍ တောင်းခံရသည်။ ဤအချက်အလက်များကို စီမံကိန်း မိတ်ဆက်အစည်းဝေးပတ်ဝန်းကျင်တောင်းခံရမည်။ စီမံကိန်းမိတ်ဆက်အစည်းဝေးတွင် လူထုစည်းရုံးရေးမှူးသည် ဤအချက်အလက် များအား စစ်ဆေးပြီး မှန်ကန်အောင်ပြုလုပ်ရမည်။ ပြီးနောက်တွင် လူထုစည်းရုံးရေးမှူးမှ သတင်းအချက်အလက်ထံသို့ Tablets မှ တစ်ဆင့် ပြည့်သွင်းရမည်။

ကျေးရွာခေါင်းဆောင် အမည် ဦးဒေါက်ဇ်ဇော်မင်း	ကျေးရွာခေါင်းဆောင်၏ ဖုန်းနံပါတ် ၀၇-၂၅၆၂၇၀၁၁၄	လူထုစည်းရုံးရေးမှူး၏ အမည် ဦးဖိုးမင်း
ပြည်နယ်/တိုင်းဒေသကြီး မန္တလေး	မြို့နယ် ကျေးရွာအုပ်စု ကျေးရွာအုပ်စု ဗိုလ်ကျေး	ကျေးရွာ ဗိုလ်ကျေး

ကား လူဦးရေ

လူမျိုးစု	အိမ်ထောင်စုအရေအတွက်	ကိုးကွယ်သည့်ဘာသာ	အိမ်ထောင်စုအရေအတွက်
လူမျိုးစု (၁) - မဇာ	၄၈၃	ဘာသာ (၁) - ဗုဒ္ဓ	၄၈၃
လူမျိုးစု (၂) -----		ဘာသာ (၂) -----	
လူမျိုးစု (၃) -----		ဘာသာ (၃) -----	
လူမျိုးစုရော ----- အခြား		ဘာသာရော -----	
	အရေအတွက်		
ပထမနှစ်စွမ်းသူများ	-		
သက်ကြီးရွယ်အိုများ (၆၅ နှစ် နှင့် အထက်)	၄၅၀		
စစ်ဘေးရှောင်	-		

	အမျိုးသား (အရေအတွက်)	အမျိုးသမီး (အရေအတွက်)
လူဦးရေ		
လူမျိုးစု (၁) - မဇာ	၁၁၁၉	၁၂၅၉
လူမျိုးစု (၂) -----		
လူမျိုးစု (၃) -----		
အခြား		
အိမ်ထောင်စုဦးစီး	၅၈၂	၁၀၁

(ခ) အခြေခံအထောက်အအံ့ အသုံးအဆောင်များ

စာသင်ကျောင်း	အမှတ် ခြံပေါ	ကျန်းမာရေး	အမှတ် ခြံပေါ	ဘာသာရေး အထောက် အအံ့များ	အမှတ် ခြံပေါ
--------------	-----------------	------------	-----------------	----------------------------	-----------------



အထက်တန်းကျောင်း	<input type="checkbox"/>	ဆေးရုံ	<input type="checkbox"/>	စေတီ	<input checked="" type="checkbox"/>
အလယ်တန်းကျောင်း	<input checked="" type="checkbox"/>	ကျန်းမာရေးဌာန	<input checked="" type="checkbox"/>	ဘုန်းကြီးကျောင်း	<input checked="" type="checkbox"/>
မူလတန်းကျောင်း	<input checked="" type="checkbox"/>	ကျန်းမာရေးဌာနခွဲ	<input type="checkbox"/>	ဟိန္ဒူဘုရားကျောင်း	<input type="checkbox"/>
ပုဂံကျောင်း	<input type="checkbox"/>	ဆေးပေးခန်း	<input type="checkbox"/>	ခရစ်ယာန်ကျောင်း	<input type="checkbox"/>
အခြား	<input type="checkbox"/>	အခြား	<input type="checkbox"/>	ဗလီ	<input type="checkbox"/>
				အခြား	<input type="checkbox"/>
မှတ်ချက်		မှတ်ချက်		မှတ်ချက်	

(ဂ) ကျွမ်းကျင်သူများမှတ်တမ်း (ကျေးရွာတွင်နေထိုင်သော သို့မဟုတ် တခြားရွာမှလာရောက်သော ကျွမ်းကျင်သူများ)

(၁) စာသင်ကျောင်း			(၂) ကျန်းမာရေး			(၃) လက်မှုပညာရှင်		
	ရွာတွင်နေထိုင်သူ	အခြားရွာမှလာသူ		ရွာတွင်နေထိုင်သူ	အခြားရွာမှလာသူ		ရွာတွင်နေထိုင်သူ	အခြားရွာမှလာသူ
မူလတန်းပြဆရာ/မ	<input checked="" type="checkbox"/>	<input checked="" type="checkbox"/>	ဆရာဝန်	<input type="checkbox"/>	<input type="checkbox"/>	လက်သမား	<input checked="" type="checkbox"/>	<input checked="" type="checkbox"/>
အထက်တန်းပြဆရာ/မ	<input type="checkbox"/>	<input type="checkbox"/>	လက်ထောက်ကျန်းမာရေးမှူး	<input type="checkbox"/>	<input type="checkbox"/>	ပန်းရံ	<input checked="" type="checkbox"/>	<input checked="" type="checkbox"/>
အလယ်တန်းပြဆရာ/မ	<input type="checkbox"/>	<input checked="" type="checkbox"/>	အမျိုးသမီးကျန်းမာရေးဆရာမ	<input type="checkbox"/>	<input type="checkbox"/>	လျှပ်စစ်ကျွမ်းကျင်၊ ဇီးသမား	<input checked="" type="checkbox"/>	<input checked="" type="checkbox"/>
ပုဂံဆရာ/မ	<input type="checkbox"/>	<input type="checkbox"/>	သားဖွားဆရာမ	<input checked="" type="checkbox"/>	<input type="checkbox"/>	ရေခိုက်သူယ်သူ	<input checked="" type="checkbox"/>	<input checked="" type="checkbox"/>
အခြား	<input type="checkbox"/>	<input type="checkbox"/>	ပြည်သူ့ကျန်းမာရေးလုပ်သား	<input type="checkbox"/>	<input type="checkbox"/>	တော်ပြင်ဆရာ	<input checked="" type="checkbox"/>	<input checked="" type="checkbox"/>
မှတ်ချက်			မှတ်ချက်	လက်သ ၂၆		မှတ်ချက်		

(ဃ) ကျေးရွာသို့ ရောက်ရှိနိုင်သည့် လမ်းအခြေအနေ / ကျေးရွာတစ်ရွာသည် ၎င်း၏ ကျေးရွာအုပ်စုနှင့် ဆက်သွယ်ထားသော လမ်းအခြေအနေ (အောက်ပါတို့ကိုခိုင်းပါ)

ကျောက်ကြမ်းလမ်း ကတ္တရာလမ်း ကွန်ကရစ်လမ်း မော်တော်ဆိုင်ကယ်လမ်း
 ကျောက်စင်းလမ်း မြေသားလမ်း လှသွားလမ်း အခြား _____

(င) ကျေးရွာဖွံ့ဖြိုးမှုစီမံချက်

- (၁) လူထုပတ်ဝန်းကျင်ထိခိုက်မှုမရှိစေရန် ဤကျေးရွာတွင် ကျေးရွာဖွံ့ဖြိုးမှု စီမံချက်ရှိခဲ့ပါသလား? ခိုင်းပါ
- (၂) ရှိခဲ့ပါလျှင် ဤစီမံချက်ကို မည်သည့် ခုနှစ်တွင်ပြင်ဆင်ခဲ့ပါသနည်း? ရှိပါသည်/မရှိပါ/မသိပါ
- (၃) ဤစီမံချက်ကို ဖြိုးနယ်မှအတည်ပြုခဲ့ပါသလား? နှစ်-----/မသိပါ
- ပြုခဲ့ပါသည်/မပြုခဲ့ပါ /မသိပါ

(စ) ခရီးအကွာအဝေး

- (၁) ဤကျေးရွာ၏ပတ်ဝန်းကျင်မှ ၎င်းကျေးရွာအုပ်စု၏ပတ်ဝန်းကျင် အထိ ခရီးခိုင်းမည်မျှကွာဝေးသနည်း? ခိုင်း-----/မသိပါ ၃ မိုင်ခွဲ
- (၂) ဤကျေးရွာမှ ၎င်းကျေးရွာအုပ်စု၏ပတ်ဝန်းကျင် သွားလာရာတွင် ကြာမြင့်သည့် အချိန်။

ခြောက်ခွေ့ ရာသီတွင် ကြာချိန် ၃ နာရီ ----- ထော်လာချို/မော်တော်ဆိုင်ကယ်/ခြေလျင်/လား/မော်တော်ဘုတ်/
 အခြား ----- ၁၅ မိ. ၃၆ -----
 ခိုးရာသီတွင် ကြာချိန် ----- ထော်လာချို/မော်တော်ဆိုင်ကယ်/ခြေလျင်/လား/မော်တော်ဘုတ်/
 အခြား ----- ၁၅ မိ. ၃၆ -----



(ဆ) ပတ်ဝန်းကျင်ဆိုင်ရာ သဘာဝဘေးအန္တရာယ်

ဤကျေးရွာတွင် ရေကြီးခြင်းကဲ့သို့ သဘာဝဘေးအန္တရာယ်ကျရောက်မှုခြင်း ရှိပါသလား။

မရှိပါ ရှိပါသည် ရှိလျှင်ဖော်ပြပါ ၂၀၁၆ ခုနှစ် ဇူလိုင်လ ၁၇

(ဇ) ကျေးရွာတွင် ဖွဲ့စည်းထားသော အဖွဲ့အစည်းများ

လူထုပဟိုပြစ်မိန့်ခင်းမတိုင်မီ ဤကျေးရွာတွင် ကျေးရွာဖွံ့ဖြိုးရေးအတွက် အစိုးရ (သို့) ရွာသားများကိုယ်တိုင်(သို့) စီမံကိန်းတစ်ခုခုမှ ဖွဲ့စည်းထားသည့် အဖွဲ့အစည်းများရှိပါသလား။

(၁) မီးကောက်မက်ိ

(၂) ရေကောက်မက်ိ

(ဈ) အထွေထွေအုပ်ချုပ်ရေး ဦးစီးဌာန (GAD) မှ မှတ်တမ်းတင်ထားခြင်း

ဤကျေးရွာသည် အထွေထွေအုပ်ချုပ်ရေး ဦးစီးဌာန (GAD) မှ မှတ်တမ်းတင်ထားမှု ရှိပါသလား။

မရှိပါ ရှိပါသည်

ကျေးရွာခေါင်းဆောင်

အမည် ဦးအောင်ကျော်မင်း

လက်မှတ် ဇန.ရုံ ၆.၀.၃၀.၂၀၁၇

လူထုစည်းရုံးရေးမှူး

အမည် ဦးထွန်းကျော်

လက်မှတ် ဇန.ရုံ ၆.၀.၃၀.၂၀၁၇



၉။ ပုံစံ ၈-၂။ စီမံကိန်းစက်ဝန်းအချိန်ဇယား

ပုံစံ - ၈ - ၂ - စီမံကိန်းစက်ဝန်းအချိန်ဇယား (PC 2)

လက်ညှိနှိုင်းရက်၊ သက်တိုင်ရာလူထုစည်းရုံးရေး/လက်ထောက်နည်းဥပဒေများမှ စီမံကိန်းစက်ဝန်းအဆင့်တစ်ခုစီဖြစ်ပေါ်ပြီး ကျေးရွာနှင့် ကျေးရွာအုပ်စုအတွက် ဤပုံစံကို ဖြည့်သွင်းရမည်။

စည်းရုံးရေး/ဝန်ထမ်း အမည် ဦး ဖိုးစော

နေ့စွဲ

စက်ဝန်းအားအမှတ်ဖြစ်ပါ စက်ဝန်း(၁) စက်ဝန်း(၂) စက်ဝန်း(၃)

စက်ဝန်း(၄)

ပြည်နယ်/တိုင်း မကွေး မြို့နယ် မောင်ဘွယ် ကျေးရွာအုပ်စု မိုးဒုံကျွန်း ကျေးရွာ မိုးဒုံကျွန်း

စီမံကိန်းစက်ဝန်းအဆင့်များ	နေ့စွဲ		အစဉ်အစဉ်စက်ဝန်းရက်စွဲအရေအတွက်			
	စတင်သည့် နေ့	ပြီးဆုံးသည့်နေ့	အမျိုးသား အရေအတွက်	အမျိုးသမီး အရေအတွက်	အိမ်ထောင်စု အရေအတွက်	လူမျိုးတော်ရောက်သူ အရေအတွက် နှင့် လူချိန်ရမည့်
၁။ ကျေးရွာစီမံကိန်း မိတ်ဆက်အစည်းအဝေး	၆-၃-၂၀၁၇	၆-၃-၁၇	၁၃	၁၄	၂၀	၂၀
၂။ ကျေးရွာဖွံ့ဖြိုးရေး စီမံချက်ရေးဆွဲခြင်း အစည်းအဝေး	၇-၃-၂၀၁၇	၇-၃-၁၇	၁၀	၁၁	၂၃	၂၄
၃။ ကျေးရွာအုပ်စု လုပ်ငန်းဆုံးဖြတ်ချက်ချသည့် အစည်းအဝေး	၁၃-၃-၂၀၁၇	၁၃-၃-၁၇	၁၂	၁၁	၂၃	၂၃
၄။ မြို့နယ်အဆင့် စီမံကိန်းရေးဆွဲရေး နှင့် အကောင်အထည်ဖော်ရေးအကော်မတီ၏ စီမံကိန်း သုံးသပ်မှု အစည်းအဝေး			မလို	မလို	မလို	မလို
၅။ မြို့နယ် စီမံကိန်းရေးဆွဲရေး နှင့် အကောင်အထည်ဖော်ရေး အကော်မတီ၏ဆုံးဖြတ်မှုကို ရွာသူ၊ အသိပေး အကြောင်းကြားသည့် အစည်းအဝေး	၂၀-၇-၁၇	၂၀-၇-၁၇	၁၀၇	၉၄	၂၀၁	၂၀၁
၆။ စီမံကိန်းလုပ်ငန်းစွဲစီမံချက်ရေးဆွဲခြင်း အစည်းအဝေး						
၆.၀၁ စီမံကိန်းလုပ်ငန်း အကောင်အထည်ဖော် ရေးဆွဲဆောင်ရွက်ခြင်း	၂၀-၇-၁၇	၂၀-၇-၁၇	၁၀၉	၉၂	၂၀၁	၂၀၁



၆.၂ ဝယ်ယူရေးခေါ်အစဉ် ရေးဆွဲခြင်း	၂၀.၇.၁၇	၂၀.၇.၁၇	၁၀၉	၉၂	၂၀၁	၂၀၁	၂၀၁	မဟာ
၆.၃၊ ဘဏ္ဍာရေးကုန်ကျ လျာထားအစီအစဉ် ရေးဆွဲခြင်း	၂၂.၇.၁၇	၂၂.၇.၁၇	၁၁	၁၀	၂၁	၂၁	၂၁	မဟာ
၆.၄၊ ပြင်/ထိန်းအစီအစဉ် ရေးဆွဲခြင်း	၂၀.၇.၁၇	၂၀.၇.၁၇	၁၀၉	၉၂	၂၀၁	၂၀၁	၂၀၁	မဟာ
၇၊ စီမံကိန်းလုပ်ငန်းခွဲ တိုးတက်မှု စတင်ကြည့် အစည်းအဝေး	၁၃.၈.၁၇	၁၃.၈.၁၇	၉	၅	၁၁	၁၁	၁၁	မဟာ
၈၊ စီမံကိန်းလုပ်ငန်းခွဲ အပြီးသတ်စစ်ဆေးခြင်း အစည်းအဝေး	၂၉.၈.၁၇	၂၉.၈.၁၇	၉	၉	၂၂	၂၂	၂၂	မဟာ
၉၊ လူထုစစ်ဆေးမှုအစည်းအဝေး	၂.၉.၁၇	၂.၉.၁၇	၁၆၇	၈၇	၂၅၄	၂၅၄	၂၅၄	မဟာ



၁၀။ ပုံစံ ၈-၃။ ကျေးရွာဖွံ့ဖြိုးရေးဦးစားပေးအစီအစဉ်

ပုံစံ - ၈ - ၃ ကျေးရွာဖွံ့ဖြိုးရေး ဦးစားပေးအစီအစဉ် (Form PC 3)

လမ်းညွှန်ချက်၊ အဆင့်(၃) ကျေးရွာဖွံ့ဖြိုးရေးအစီအစဉ်အစဉ်အစား ဦးဆုံးသောအခါ ကျေးရွာစီမံကိန်း အထောက်အကူပြု
 ကော်မတီသည် လူထုစည်းရုံးရေးမှူးအကူအညီဖြင့် ဤပုံစံကိုပြည့်စုံအောင် ဖြည့်သွင်းရမည်။

လူထုစည်းရုံးရေးမှူး/ဝန်ထမ်း အမည် ဒေါ်လာမင်းသိန်း

နေ့စွဲ ၇.၃.၂၀၁၇ စက်ဝန်းအား အမှတ်ခြစ်ပါ စက်ဝန်း(၁)
 စက်ဝန်း(၂) စက်ဝန်း(၃) စက်ဝန်း(၄)

ပြည်နယ်/တိုင်း မန္တလေး ဦးနုယ် ပျော်ဘွယ် ကျေးရွာအုပ်စု ဖိုးနီကုန်း ကျေးရွာ ဖိုးနီကုန်း

က။ အခက်အခဲအတားအဆီးများအားထွေးနှေးခြင်း - ယခုလက်ရှိအခြေအနေတွင် ဤကျေးရွာဖွံ့ဖြိုးတိုးတက်ရေးအတွက်
 အဓိက အခက်အခဲအတားအဆီးများသည် မည်သည်များဖြစ်ပါသနည်း။ (အမျိုးသား/သမီး အနည်းဆုံးအခက်အခဲ ၅
 ခုစီဖော်ပြပါ)

အမျိုးသား အဖွဲ့မှ တင်ပြသောအခက်အခဲအတားအဆီးများ	အမျိုးသမီး အဖွဲ့မှတင်ပြသောအခက်အခဲအတားအဆီးများ
၁ လူနာတစ်ဦးကား မရှိချိန်အား ရှိသွား ရန် ခက်ခဲ	၁ တရုတ်စတော်မာမလုံလောက်သော ကြောငှါ
၂ တရုတ်စတော်မာမလုံလောက်သောကြောငှါ	၂ ဖိုးပေး ရန်ခက်ခဲ
၃ ဖိုးပေးရန်ခက်ခဲ	၃ စက်မှုလက်မှုလုပ်ငန်းများမရှိချိန်အလုပ်အကိုင်ရှားပါး
၄ စက်မှုလက်မှုလုပ်ငန်းများမရှိချိန်အလုပ်အကိုင်ရှားပါး	၄ ရွာတွင်းလမ်းများမကောင်းစွာ မရှိတွင်း အခါသွားလာရ
၅ ရွာတွင်းလမ်းများမကောင်းစွာ မရှိတွင်းအခါသွားလာရ	၅ ဆောက်လုပ်ရေး ချို့တဲ့မလုံလောက်သောကြောငှါ
၆ ဆောက်လုပ်ရေး ချို့တဲ့မလုံလောက်သောကြောငှါ	၆ ဆေးဇယားခန်းကုတန်းနှင့် ဆေးခန်း သုံး ပစ္စည်း မလုံလောက်ခြင်း
၇ ကျောင်းဆရာ၊ ဆရာမမလုံလောက်သောအခါအခါ	၇ သူနာပြု ဆရာ/ဆရာမများ မလုံလောက်သောအခါအခါ

ခ။ မျှော်မှန်းခြင်း - နောင်လာမည့် (၅) နှစ် အတွင်း ကျေးရွာဖွံ့ဖြိုးရေး မျှော်မှန်းလျာထားချက်များအား တင်ပြပါ။

အမျိုးသားအဖွဲ့မှ တင်ပြသောမျှော်မှန်းချက်များ	အမျိုးသမီးအဖွဲ့မှ တင်ပြသောမျှော်မှန်းချက်များ
၁ လူနာတစ်ဦးကား ချပေး ရန်	၁ ဆရာ၊ ဆရာမများ ချပေး စေချင်
၂ ဆရာ၊ ဆရာမများ ချပေး စေချင်	၂ တရုတ်စတော်မာ ချပေး စေချင်
၃ တရုတ်စတော်မာ ချပေး စေချင်	၃ ဓာတ်တိုင်း တိုး ချဲ့ ချင်
၄ ဓာတ်တိုင်း တိုး ချဲ့ ချင်	၄ စာသင်ကျောင်းဆောင် တိုး ချဲ့ ပြီး ကျောင်းသား
၅ စာသင်ကျောင်းဆောင် တိုး ချဲ့ ပြီး ကျောင်းသား	၅ များပြား လုံလောက် ရွာသင်ကြား ဖို့ရန်
၆ များပြား လုံလောက် ရွာသင်ကြား ဖို့ရန်	၆ ဆေးခန်း တွင် သူနာပြု ဆရာ / မ ချပေး စေချင်
၇ ဆောက်လုပ်ရေး တွင်း များ တူးဖော် ချင်	၇ ဆောက်လုပ်ရေး တွင်း များ တူးဖော် ချင်

ရွာတွင်းလမ်းကျောက်ချောခင်း ချင်
 စက်မှုလက်မှုလုပ်ငန်း ဖိုးပေး ပေး စေချင်
 ရွာတွင်းလမ်း ကျောက်ချောခင်း ချင်
 စက်မှုလက်မှုလုပ်ငန်း ဖိုးပေး ပေး စေချင်
 ဆေးခန်းတွင် ကုတန်းများ၊ ဆေး ခန်း သုံး ပစ္စည်းများ ချပေးစေချင်



က။ လူထုစီမံကိန်း၏ လာမည့် (၄) နှစ်အတွက် အကျုံးဝင်သော ဦးစားပေး ဖွံ့ဖြိုးတိုးတက်မှု လုပ်ငန်း အစီအစဉ်များအားဖော်ပြပါ။

အဆင့်	ကျေးရွာအတွက် ဦးစားပေး ဖွံ့ဖြိုးတိုးတက်မှု လုပ်ငန်းစဉ်များ	အဆိုပြုသူ (အမျိုးသားများ/ အမျိုးသမီးများ/အမျိုးသား+ အမျိုးသမီး)	ခန့်မှန်းကုန်ကျ စရိတ်	အကျိုးခံစားခွင့်ရှိသူ ခန့်မှန်းခြေ အရေအတွက်
၁	ဇာရမ်စဖော်မာဂျက်လုပ်ခြင်း	ကျား၊ မ	၁၃၀၀၀၀၀/-	၇၅၀ /.
၂	ရေစင်ပြုလုပ်ရန်	ကျား၊ မ	၁၀၀၀၀၀၀၀/-	၇၅၀
၃	ရွာတွင်းလမ်းကျောက်ချော	မ	၁၁၀၀၀၀၀၀/-	၂၃၇၈
၄	ခင်းခြင်း			
၅	ဓာတ်တိုင်တို့ ချဲ့ခြင်း	ကျား၊ မ	၁၀၀၀၀၀၀၀/-	၂၃၇၈
၆	စာသင်ကျောင်းဆောင်	ကျား၊ မ	၅၀၀၀၀၀၀/-	၉၀၅
၇	တိုးချဲ့ခြင်း			

ဃ။ လူထုစီမံကိန်း၏ လာမည့် (၄) နှစ်အတွက် အကျုံးမဝင်သော ဦးစားပေး ဖွံ့ဖြိုးတိုးတက်မှု လုပ်ငန်း အစီအစဉ်များအားဖော်ပြပါ။

အဆင့်	ကျေးရွာအတွက် ဦးစားပေး ဖွံ့ဖြိုးတိုးတက်မှု လုပ်ငန်းစဉ်များ	အဆိုပြုသူ (အမျိုးသားများ/ အမျိုးသမီးများ/အမျိုးသား+ အမျိုးသမီး)	အခန်းကဏ္ဍ
၁	လှူဒါန်းကား	ကျား၊ မ	
၂	ဆရာဆရာမ ချပေးခြင်း	ကျား၊ မ	
၃	ရရှိရာပြုစာရာ/မ ချပေးခြင်း	မ	
၄	စက်ရုံ အလုပ်ရုံ ဖိတ်ခေါ်ပေးခြင်း	ကျား၊ မ	
၅	ခြင်း		
၆			

ခေါင်းစောင်၊ ကျေးရွာစီမံကိန်းအထောက်အကူပြုကော်မတီမှ အတည်ပြုသည်။

အမည် ဦးလင်းလင်း လက်မှတ် နေ့စွဲ ၇.၇.၁၇



၁၁။ ပုံစံ ၈-၄။ ကျေးရွာဖွံ့ဖြိုးရေးစီမံကိန်းလုပ်ငန်းခွဲရွေးချယ်ခြင်းပုံစံ

ပုံစံ - ၈ - ၄ ကျေးရွာအုပ်စုစီမံကိန်းလုပ်ငန်းခွဲရွေးချယ်ခြင်းပုံစံ (Form PC 4)

လမ်းညွှန်ချက်၊ စီမံကိန်းလုပ်ငန်းခွဲရွေးချယ်မှုအစည်းအဝေးပြီးနောက်တွင် ကျေးရွာအုပ်စုမှ CF/TF ၏ အကူအညီရယူ၍ ကျေးရွာစီထောက်ကော်မတီမှ လက်မှတ်ရေးထိုးပြီး အဆိုပါပုံစံအား ပြည့်စုံအောင်ဖြည့်သွင်းရမည်။ ဤပုံစံအား ပြည့်စုံစွာဖြည့်သွင်းပြီးပါက ကျေးရွာအုပ်စုဖွံ့ဖြိုးတိုးတက်ရေးစီမံချက်တွင် TPIIC သို့မဟုတ်အောက်တွဲအပြင် ထားရှိရမည်။ CF မှ ကျေးရွာတစ်ရွာချင်းစီ၏ စီမံကိန်းလုပ်ငန်းခွဲဆိုင်ရာ အချက်အလက်များကို MIS သို့ ထည့်သွင်းရမည်။ (ယခုနှစ်စီမံကိန်းလုပ်ငန်းခွဲ မလုပ်ကိုင်သော ကျေးရွာများ မပါဝင်ပါ။)

ကျေးရွာတည်ရှိရေးဖွံ့ဖြိုးရေး/ဝန်ထမ်းအမည် ဒေါ်လှအေးသိန်း

ဖုန်းနံပါတ် ၀၃-၃-၂၀၁၅

ပြည်နယ်/တိုင်း မြို့နယ် မြိန်မယ် ပျော်ဘွယ်

စက်ဝန်းအားအမှတ်ခြင်းပေးပါ။ (V) စက်ဝန်း(၁)၊ (၂) စက်ဝန်း(၂)၊ (၃) စက်ဝန်း(၃)၊ (၄) စက်ဝန်း(၄)

ကျေးရွာအမည်	ဆောင်ရွက်မည့် လုပ်ငန်းများ	အတိုင်းအတာ	ခန့်မှန်း တိုက်ရိုက် အကျိုးခံစားခွင့် ရှိသူများ	အဆိုပြုထင်ပြုသူ	ခန့်မှန်းကျန်ကွစရိတ်		စုစုပေါင်း
					စီမံကိန်းမှ ထည့်သွင်းမှု	ကျေးရွာမှ ထည့်သွင်းမှု	
ဖိုးနီကျေး	ပျဉ်စာစာရင်းအကျဉ်းချုပ်	38/0-4 315 MA	၇၅၀	□ ကျား □ မ	၁၁၅၂၀၀၀၀	၅၅၀၀၀၀	၂၀၁၀၀၀၀၀
ရေတော	ပျဉ်စာစာရင်းအကျဉ်းချုပ်	၅၅၀ x ၁၀၀ x ၁၀၀	၉၃၈	□ ကျား □ မ	၁၁၅၂၀၀၀၀		
ကျီးချို	ပျဉ်စာစာရင်းအကျဉ်းချုပ်	၂၆၄၀' - ၁၈၈၆'	၉၄၈	□ ကျား □ မ	၁၁၅၂၀၀၀၀		
အုပ်စုပွင့်	စာသင်ကျောင်း	၄၀' x ၃၀' x ၁၂'	၄၆၄	□ ကျား □ မ	၁၁၅၂၀၀၀၀		

ရာထူး ကျေးရွာအုပ်စု စီ/ထောက်ကော်မတီ ဥက္ကဋ္ဌ အမည် လက်မှတ် ရက်စွဲ

မည်သေး ကျေးရွာ ဖွဲ့စည်းပုံ (၁၅ x ၁၆ x ၆) ၄၄၄ ကျား + ၈

စာသင်ကျောင်း စာသင်ကျောင်း (၈၉၀' x ၁၂' x ၆) ၄၄၄ ကျား + ၈

ရက်စွဲ

စီမံကိန်းရေးဆွဲရေး

စီမံကိန်းရေးဆွဲရေး



၁၂။ အစည်းအဝေးမှတ်တမ်းများ



ကျေးရွာအစည်းအဝေးမှတ်တမ်း

အစည်းအဝေးပြုလုပ်သည့်နေရာ ။ ၊ အင်းကြီးကျောက်
 ကျေးရွာ ။ ။ မိုးခုံကျွန်း
 ကျေးရွာအုပ်စု ။ ။ မိုးခုံကျွန်း
 အချိန် ။ ။ ၉၅ ၀၀
 အစည်းအဝေးအမည် ။ ။ ဒုတိယအကြိမ်အစည်းအဝေး

တက်ရောက်သူဦးရေ ကျား (၅၀၆)၊ မ (၁၃၈) စုစုပေါင်း (၂၄၄)

အစည်းအဝေးတွင်ဆွေးနွေးသည့်အကြောင်းအရာ၊

- ၁။ ကျေးရွာအုပ်စုအဖွဲ့အစည်း၏ အဖွဲ့ဝင်များသည် အစည်းအဝေးသို့ တက်ရောက်ပါ။
- ၂။ အစည်းအဝေးတွင် အစည်းအဝေးအကြောင်းအရာ၊ သဘောထား၊
- ၃။ ကျေးရွာအုပ်စုအဖွဲ့အစည်း၏ အဖွဲ့ဝင်များသည် အစည်းအဝေးသို့ တက်ရောက်ပါ။
- ၄။ အစည်းအဝေးအကြောင်းအရာ၊ သဘောထား၊
- ၅။ အစည်းအဝေးအကြောင်းအရာ၊ သဘောထား၊
- ၆။ အစည်းအဝေးအကြောင်းအရာ၊ သဘောထား၊
- ၇။ အစည်းအဝေးအကြောင်းအရာ၊ သဘောထား၊
- ၈။ အစည်းအဝေးအကြောင်းအရာ၊ သဘောထား၊
- ၉။ အစည်းအဝေးအကြောင်းအရာ၊ သဘောထား၊
- ၁၀။ အစည်းအဝေးအကြောင်းအရာ၊ သဘောထား၊



ဆွေးနွေးချက်များ (ပြောသူနှင့်အကြောင်းအရာကိုတွဲမှတ်တမ်းတင်ရန်)

- ကျေးဇူးပြု၍ အပင် စွယ်စုံများ၊ ဦးအောင်အောင်၏ ဗုဒ္ဓ အထက်ပါ အဖွဲ့၊
 အစည်းများ သည် အကျိုးရှိ ထောက်ပံ့ စွမ်းဆောင်ရည် ရှိကြောင်း ဖော်ပြပါ။

- လူမှုအစည်းအရုံးများ၊ ဦးအောင်အောင် ဗုဒ္ဓ အထက်ပါ အဖွဲ့အစည်း
 များကို အများပိုင်အဖွဲ့အစည်း ဝင်ရောက် ဖွဲ့စည်းခြင်းဖြင့် ကျေးဇူးပြု ပံ့ပိုး
 ထောက်ပံ့ခြင်းဖြင့် စွမ်းဆောင်ရည် ရှိကြောင်း ဖော်ပြပါ။ သို့သော်လည်း ကျေးဇူးပြု
 စာချုပ် ချုပ်ဆိုပေးရန် ဝင်ရောက် ပံ့ပိုးပေးရန် အစည်းအရုံး
 များ အထောက်အပံ့ ဖြစ်ပေးရန် တောင်းဆိုခြင်း ဖြစ်ကြောင်း ဖော်ပြပါ။
 အကျိုးရှိ ထောက်ပံ့ခြင်းဖြင့် ဦးအောင်အောင် ဗုဒ္ဓ အထက်ပါ အဖွဲ့အစည်း
 ကျေးဇူးပြု စီမံကိန်း ပြုလုပ်ပေးရန် အစည်းအရုံးများ
 အစည်းအရုံးများ စောင့်ကြည့်စစ်ဆေးခြင်းဖြင့် စွမ်းဆောင်ရည် ရှိကြောင်း ဖော်ပြပါ။
 အစည်းအရုံးများ စောင့်ကြည့်စစ်ဆေးခြင်းဖြင့် စွမ်းဆောင်ရည် ရှိကြောင်း ဖော်ပြပါ။
 အစည်းအရုံးများ စောင့်ကြည့်စစ်ဆေးခြင်းဖြင့် စွမ်းဆောင်ရည် ရှိကြောင်း ဖော်ပြပါ။
 အစည်းအရုံးများ စောင့်ကြည့်စစ်ဆေးခြင်းဖြင့် စွမ်းဆောင်ရည် ရှိကြောင်း ဖော်ပြပါ။
 အစည်းအရုံးများ စောင့်ကြည့်စစ်ဆေးခြင်းဖြင့် စွမ်းဆောင်ရည် ရှိကြောင်း ဖော်ပြပါ။



ဆုံးဖြတ်ချက်များ

၁။ ကျေးဇူးတင်စွာ ဆက်လက် ဆောင်ရွက်ပေးရန် တောင်းဆိုခြင်း

လူမှုဝန်ထမ်းများ၏ စွမ်းဆောင်ရည် မြှင့်တင်ရန်အတွက် ဆိုင်းဘုတ်

၂။ စီမံကိန်းရေးဆွဲခြင်းနှင့် ဆောင်ရွက်ပေးရန်၊ ဒီဂရီပေးပို့ရန်၊ ဆိုင်းဘုတ်

ဆောင်ရွက်ပေးရန်၊ ဆိုင်းဘုတ်ပေးပို့ရန်၊ ဆိုင်းဘုတ်ပေးပို့ရန်၊ ဆိုင်းဘုတ်

၃။ ဆိုင်းဘုတ်ပေးပို့ရန်၊ ဆိုင်းဘုတ်ပေးပို့ရန်၊ ဆိုင်းဘုတ်ပေးပို့ရန်

ဆိုင်းဘုတ်ပေးပို့ရန်

၄။ ဆိုင်းဘုတ်ပေးပို့ရန်၊ ဆိုင်းဘုတ်ပေးပို့ရန်၊ ဆိုင်းဘုတ်ပေးပို့ရန်

ဆိုင်းဘုတ်ပေးပို့ရန်

၅။ ဆိုင်းဘုတ်ပေးပို့ရန်၊ ဆိုင်းဘုတ်ပေးပို့ရန်၊ ဆိုင်းဘုတ်ပေးပို့ရန်

ဆိုင်းဘုတ်ပေးပို့ရန်၊ ဆိုင်းဘုတ်ပေးပို့ရန်၊ ဆိုင်းဘုတ်ပေးပို့ရန်

မှတ်တမ်းတင်သူ

အမည် ဦးစိုးစန်း

ရာထူး CF

ရက်စွဲ ၇.၇.၂၀၁၇

အတည်ပြုသူ

အမည် ဒေါက်တာစန်းစန်း

ရာထူး ကျေးဇူးတင်စွာဆောင်ရွက်ရေးမှူး

ရက်စွဲ ဦးနုတန်းအုပ်စု

ရက်စွဲ မျော်ထွယ်မြို့နယ်



၁၃။ ကဏ္ဍအလိုက် အခက်အခဲမှတ်တမ်း

မိုးခုံကုန်းအုပ်စု၊ မိုးခုံကုန်းကျေးရွာ
 ဧကန်ဆက်တွဲ(၄) မြားနားသောအပိုင်းများအတွက် ဦးစားပေးပွဲ၊ ဖြိုးရေးလုပ်ငန်းစဉ်
 အနှစ်ချုပ်

မူရင်းသည်အား VPSC တွင်ထားရှိရပါမည်၊ အခြားဌာနများနှင့် ညှိနှိုင်းရန်အတွက် မိတ္တူအား TPIC သို့ပို့ရပါမည်၊ MIS data အနေဖြင့်
 သွင်းရန် မလိုအပ်ပါ။

	အဆင့်	လုပ်ငန်း	မည်သူဦးစားပေးလဲ	ကျေးရွာမှတာဝန်ခံသူ (သို့) အုပ်စု	ပြင်ပမှမည်သူ ထောက်ခံ မလဲ
အခြေခံအဆောက်အအုံ	၀	လျှပ်စစ်ထရမ်စက် ပြုလုပ်ခြင်း	<input checked="" type="checkbox"/> မ <input checked="" type="checkbox"/> ကျား	ကျေးရွာစီထောက် ကော်မတီ	လူထုဗဟိုပြုစီမံကိန်း
	၂	ရေစနစ်ရေပိုက် သွယ်တန်း ခြင်း	<input checked="" type="checkbox"/> မ <input checked="" type="checkbox"/> ကျား	ကျေးရွာစီထောက် ကော်မတီ	လူထုဗဟိုပြုစီမံကိန်း
	၃	စွာတွင်းကျောက်ချော လမ်းခင်းခြင်း	<input checked="" type="checkbox"/> မ <input type="checkbox"/> ကျား	ကျေးရွာစီထောက် ကော်မတီ	လူထုဗဟိုပြုစီမံကိန်း
	၄	ဓာတ်ပိုင်းတိုးချဲ့ခြင်း	<input checked="" type="checkbox"/> မ <input checked="" type="checkbox"/> ကျား	ကျေးရွာစီထောက် ကော်မတီ	လူထုဗဟိုပြုစီမံကိန်း
	၅	စာသင်ကျောင်းဆောင် ဆောက်လုပ်တိုးချဲ့ခြင်း	<input checked="" type="checkbox"/> မ <input checked="" type="checkbox"/> ကျား	ကျေးရွာစီထောက် ကော်မတီ	လူထုဗဟိုပြုစီမံကိန်း
အသက်တာပေးပေးရေးကျေးဇူးပြု ပို့ကမ်းခြင်း	၀		<input type="checkbox"/> မ <input type="checkbox"/> ကျား		
	၂		<input type="checkbox"/> မ <input type="checkbox"/> ကျား		
	၃		<input type="checkbox"/> မ <input type="checkbox"/> ကျား		
	၄		<input type="checkbox"/> မ <input type="checkbox"/> ကျား		
	၅		<input type="checkbox"/> မ <input type="checkbox"/> ကျား		
ကျန်းမာရေးနှင့် အာဟာရ	၀	လူနာတင် ကား	<input checked="" type="checkbox"/> မ <input checked="" type="checkbox"/> ကျား	ကျေးရွာစီထောက် ကော်မတီ	ကျွမ်းကျင် ပြား
	၂		<input type="checkbox"/> မ <input type="checkbox"/> ကျား		
	၃		<input type="checkbox"/> မ <input type="checkbox"/> ကျား		
	၄		<input type="checkbox"/> မ <input type="checkbox"/> ကျား		
	၅		<input type="checkbox"/> မ <input type="checkbox"/> ကျား		
ပညာရေး	၀	ဆရာ/မများ ချဲ့လျှော့ ရန်	<input checked="" type="checkbox"/> မ <input checked="" type="checkbox"/> ကျား	ကျေးရွာစီထောက် ကော်မတီ	ပညာရေး ပြား
	၂		<input type="checkbox"/> မ <input type="checkbox"/> ကျား		
	၃		<input type="checkbox"/> မ <input type="checkbox"/> ကျား		