



ပြည်ထောင်စုသမ္မတ မြန်မာနိုင်ငံတော်အစိုးရ  
စိုက်ပျိုးရေး၊မွေးမြူရေးနှင့် ဆည်မြောင်းဝန်ကြီးဌာန  
ကျေးလက်ဒေသဖွံ့ဖြိုးတိုးတက်ရေးဦးစီးဌာန  
 Community Driven Development Project  
လူထုဗဟိုပြုစီမံကိန်း

**ကျေးရွာဖွံ့ဖြိုးရေးအစီအစဉ်**



**မြတ်လေးမြိုင် ရပ်ကွက်၊ မြိုင်ကြီးငူအထူးဒေသ (၁)**

**လှိုင်းဘွဲ့မြို့နယ်၊ ကရင်ပြည်နယ်၊**

**၂၀၁၉ ခုနှစ်**

## မာတိကာ

<u>စဉ်</u>	<u>အကြောင်းအရာ</u>	<u>စာမျက်နှာ</u>
၁။	လှိုင်းဘွဲ့မြို့နယ်အခြေပြမြေပုံ .....	၃
၂။	ကျေးရွာမြေပုံ (တည်နေရာ) .....	၄
၃။	အုပ်စုတွင်ပါဝင်သော ကျေးရွာများစာရင်း .....	၅
၄။	ကျေးရွာအခြေခံအချက်အလက်များ (ကျေးရွာသမိုင်းကြောင်း) .....	၆
၅။	လူထုပူးပေါင်းပါဝင်သော လူမှုဆန်းစစ်ခြင်းနှင့် အကဲဖြတ်ခြင်း လုပ်ငန်းစဉ် (PSA/PRA) အကျဉ်းချုပ်ဇယား: .....	၇
၆။	ကျေးရွာဖွံ့ဖြိုးရေးအစီအစဉ်အတွက်အသုံးပြုခဲ့သော PRA tools တစ်ခုချင်းစီအတွက် သုံးသတ်ချက်များ	
	၁။ ကျေးရွာလူမှုရေးနှင့်အရင်းအမြစ်ပြမြေပုံ (Social Map) .....	၈
	၂။ ရာသီခွင်ပြပြကွဲဒီဇိုင်း (Seasonal Cleander) .....	၉
	၃။ ဥစ္စာနေကြွယ်ဝမှုပြဇယား (Wealth Ranking) .....	၁၀
	၄။ ကျား၊မ ပင့်ကူအိမ်သုံးသပ်ခြင်း (Cob Web) .....	၁၁
	၅။ အရင်းအမြစ်အသုံးချမှုပုံစံပြဇယား (Asset Mapping) .....	၁၂
	၆။ အဖွဲ့အစည်းချိတ်ဆက်မှုပြဇယား (Veen Diagram).....	၁၃
၇။	ကော်မတီဝင်များရွေးချယ်ခြင်းနှင့် ကျေးရွာဖွံ့ဖြိုးရေးအစီအစဉ် ဆောင်ရွက်မှုမှတ်တမ်း ....	၁၄
၈။	ကျေးရွာအချက်အလက်များ (PC 1) .....	၁၅-၁၈
၉။	စီမံကိန်းစက်ဝန်းအချိန်ဇယား (PC 2) .....	၁၉
၁၀။	ကျေးရွာဖွံ့ဖြိုးရေးဦးစားပေးအစီအစဉ် (PC 3) .....	၂၀-၂၁
၁၁။	အစည်းဝေးမှတ်တမ်းများ .....	၂၂-၂၄
၁၂။	ကဏ္ဍအလိုက်ဦးစားပေးဖွံ့ဖြိုးရေးလုပ်ငန်းစဉ်များ .....	၂၆

# ၁။ လိုင်းဘွဲ့မြို့နယ်အခြေပြမြေပုံ

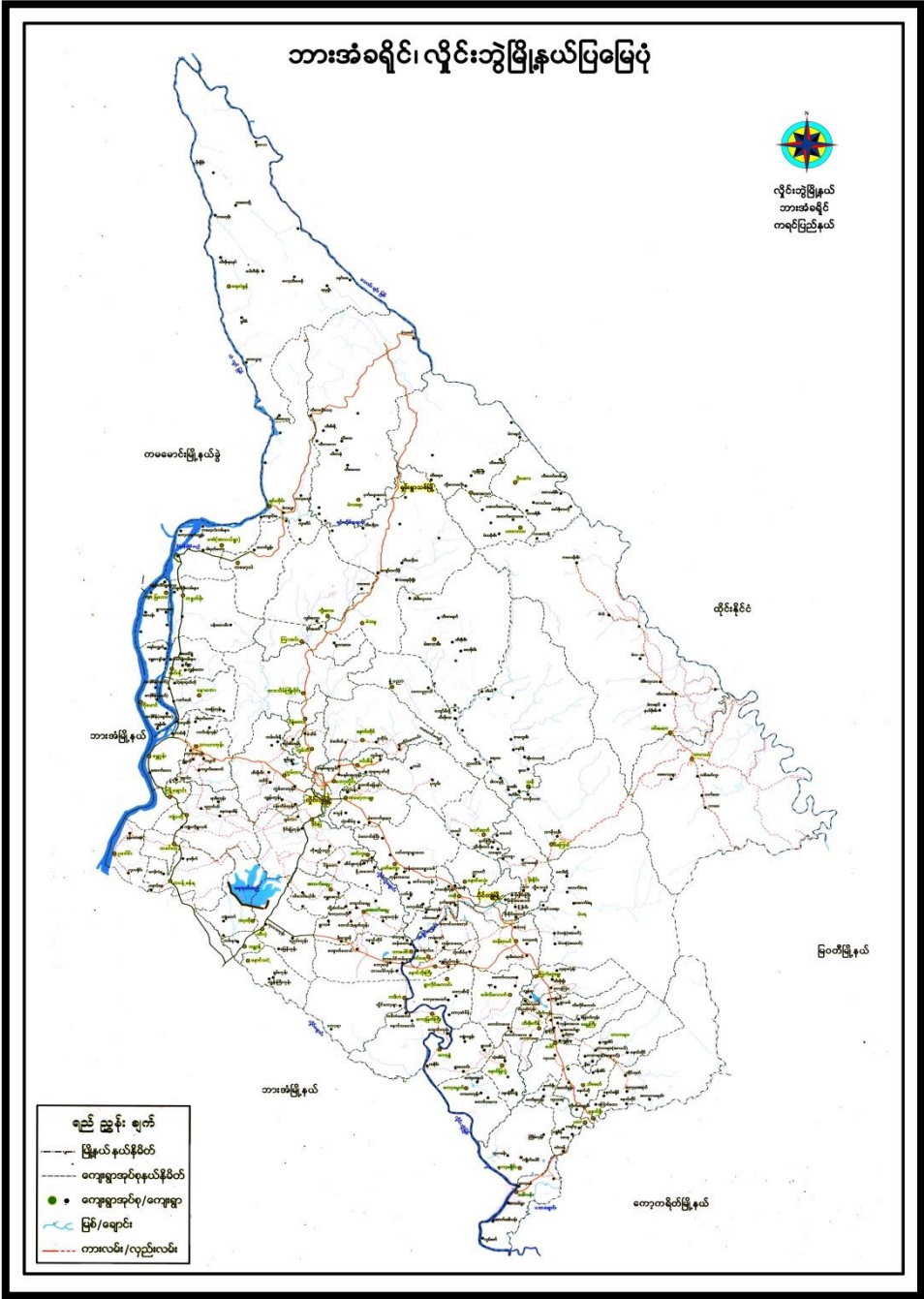

၂။ ကျေးရွာ မြေပုံ (တည်နေရာ)

၃။ အုပ်စုတွင် ပါဝင်သော ကျေးရွာစာရင်း

1. ကံ့ကော်မြိုင် ရပ်ကွက်
2. လင်းလွန်းမြိုင် ရပ်ကွက်
3. မြနန်းမြိုင် ရပ်ကွက်
4. မြတ်လေးမြိုင် ရပ်ကွက်
5. စုံဝဏ္ဏာမြိုင် ရပ်ကွက်
6. နှင်းဆီမြိုင် ရပ်ကွက်
7. ချယ်ရီမြိုင် ရပ်ကွက်
8. နန်းဟေမြိုင် ရပ်ကွက်

## ၄။ ကျေးရွာသမိုင်းကြောင်း

မြတ်လေးမြိုင်ရပ်ကွက်သည် စုံနံသာမြိုင်ဆွေမြို့တော် မြိုင်ကြီးငူအထူးဒေသ ဖြစ်ပေါ်လာပုံနှင့် အတူတူပင် ဖြစ်ပေသည်။ ၁၉၉၂-၉၃ ခုနှစ်တွင် မြိုင်ကြီးငူဆရာတော် ဦးသုဇနသည် သူမဲ့ထကျေးရွာမှ ဘုန်းကြီးကျောင်း နှင့် စေတီကို တည်ထားခဲ့ကြသည်။ သူမဲ့ထကျေးရွာ အနီးနားတွင် ရှိကြသော တောင်ပေါ်ကရင် အချို့တို့သည် ဆရာတော်တို့နှင့် အတူတူလာနေထိုင်ခဲ့ကြပြီး ဘေးမဲ့သက်သတ်လွတ် နယ်မြေအဖြစ် ဖြစ်ပေါ်လာခဲ့သည်။ အိမ်ခြေပေါင်း ခြောက်ဆယ်နီးပါး ရှိပါသည်။

၁၉၉၄ ခုနှစ် မြစ်ဆုံဒေသ သူမဲ့ထမှာ ဖြစ်ပွားခဲ့သော အရေးအခင်းကြောင့် ဘုန်းကြီးနှင့် ဒါကာ၊ ဒါယိကာမ များ မြိုင်ကြီးငူအထူးဒေသတွင် ပြန်လာခဲ့ကြသည်။ မြိုင်ကြီးငူနီးနားတွင် ရှိကြသော ကရင်လူမျိုးအချို့တို့ သည်လည်း မြိုင်ကြီးငူတွင် လာရောက်နေထိုင်ခဲ့ကြသည်။ ယင်းနောက်တွင် စုံနံသာမြိုင်ဆွေမြို့တော် မြိုင် ကြီးငူအထူးဒေသ အဖြစ် ဖြစ်ပေါ်လာခဲ့သည်။

၁၉၉၅-၉၆ ခုနှစ်အတွင်းတွင် မြိုင်ကြီးငူသို့ လာရောက်ခိုလှုံနေထိုင်သူများပြာလာသောကြောင့် မြိုင်ကြီးငူတွင် နေထိုင်ကြသော ဒါယိကာ၊ ဒါယိကာမများသည် ဆရာတော်ဘုရားများ အပိုင်းများ သတ်မှတ်၍ ရပ်ကွက်များကို တစ်ဖန်ပိုင်းခြားခဲ့ပါသည်။ ထို့ကြောင့် မြတ်လေးမြိုင် ရပ်ကွက်သည် ၁၉၉၆ ခုနှစ်တွင် မြိုင်ကြီးငူဆရာတော်မှ နတ်တော်ဖြင့် မွတ်ကြားပြီး မြတ်လေးမြိုင် ရပ်ကွက်ဟူ၍ ဖြစ်ပေါ်လာခြင်း ဖြစ်သည်။ ထူးခြားမှုတစ်ခုမှာ မြိုင်ကြီးငူအတွင်းတွင် ရှိကြကုန်သော ရပ်ကွက်အားလုံးတို့သည်လည်း ပန်းပင်များ၊ ပန်းပွင့် နာမည်များမှည့်ပေးခေါ်ဝေါ်ထားခြင်းဖြစ်သည်။ မြိုင်ကြီးငူတွင် မှီတင်းနေထိုင်ကြသော ပြည်တော်ဝင်မိသားစု တို့သည် ပန်းရနံ့လို မွေးစေလိုပါကြောင်း ဟုအဓိပ္ပာယ် ရပါသည်။

ကျွန်တော်တို့ မြိုင်ကြီးငူတွင်မှီတင်းနေထိုင်ကြသော ပြည်တော်စင်မိသားစုများသည်ဆရာတော် ဘုရားကြီး ၏အရိပ်အောက်တွင် နေကြသည်။ ဆရာတော်ဘုရား၏ မလိုလားသော အရာများမလုပ်ကြပါ။ လမ်းများပြုပြင်ခြင်း၊ စေတီပုထိုးတည်သည်။ ဘေးမဲ့နေရာလည်းဖြစ်သည်။ သက်သတ်လွတ်နယ်မြေလည်း ဖြစ်သည်။ ကြုံရာကျဘမ်း အလုပ်ကိုသာ လုပ်ကိုင်ကြသည်။

**၅။ လူထုပူးပေါင်းပါဝင်သော လူမှုဆန်းစစ်ခြင်းနှင့်အကဲဖြတ်ခြင်းလုပ်ငန်းစဉ်  
အကျဉ်းချုပ်ဇယား။**

စဉ်	အသုံးပြုခဲ့သော PRA tool များ	ဦးတည်အုပ်စုများ	အစည်းအဝေး		အဓိကဆွေးနွေးချက်များ
			ကျား	မ	
၁	ကျေးရွာအရင်းအမြစ် ပြမြေပုံ (Social Map)	ရပ်မိရပ်ဖ၊ ကော်မတီဝင်များ၊ ကျေးရွာလူထုများ အားလုံး	၁၈	၁၈	အခြေခံအဆောက်အအုံများ၊ လမ်းပန်းဆက်သွယ်ရေးအခြေအနေ၊ လယ်ယာမြေများ၊ ကျေးရွာရှိ သဘာဝအရင်း အမြစ်များ။
၂	ရာသီခွင်ပြ ပြက္ခဒိန် (Seasonal Calendar)	ကော်မတီဝင်များ၊ အမျိုးသား၊ အမျိုးသမီး၊ ဆင်းရဲနွမ်းပါးသူများ	၁၈	၁၇	စီးပွားရေး၊ ဝင်ငွေရရှိမှု၊ ပွဲတော်ချိန်၊ ရာသီဥတု၊ ကျန်းမာရေးဆိုင်ရာ၊ ရေရရှိမှု။
၃	ဥစ္စာနေကြွယ်ဝမှုပြဇယား (Wealth Ranking)	အဆင်ပြေ၊ အလယ်အလတ်၊ အဆင်မပြေသော အုပ်စုများ	၁၈	၁၇	ကျေးရွာလူမှုစီးပွားရေးအခြေအနေကို ခွဲခြား သတ်မှတ်နိုင်ရေးအတွက် အခြေခံစံနှုန်း သတ်ရန် လူထုအားလုံး သဘောတူဆောင်ရွက် ခြင်း။
၄	ကျား၊မ ပင့်ကူအိမ်သုံးသပ်ခြင်း (Cob Web)	ကျေးရွာရှိ အမျိုးသားများနှင့် အမျိုးသမီးများ	၅၄	၅၂	အမျိုးသားနှင့် အမျိုးသမီး အခွင့်အရေးတန်းတူ ညီမျှမှု နှင့် မရရှိသည့် အကြောင်းအရင်းများ ကို ဖော်ထုတ်ခြင်း။
၅	အရင်းအမြစ် အသုံးချမှုပုံစံပြဇယား (Assest Mapping)	ကျေးရွာလူထုအားလုံး	၁၈	၁၇	ကျေးရွာရှိ သဘာဝအရင်းအမြစ်များ နှင့် လူမှုဆိုင်ရာအရင်း အမြစ်များအား မည်သူက အသုံးပြုပြီး မည်သူက ထိန်းချုပ် ထားရှိခြင်း။
၆	အဖွဲ့အစည်း ချိတ်ဆက်မှုပြ ဇယား (Veen Diagram)	ကျေးရွာအုပ်ချုပ်ရေးအဖွဲ့၊ ကျေးရွားဖွံ့ဖြိုးရေးလုပ် ဆောင် နေသည့်အဖွဲ့၊ ကျေးရွာလူထု	၁၈	၁၇	ကျေးရွာအတွင်းရှိ အဖွဲ့အစည်းများနှင့် မည်သို့သောလုပ်ငန်း များအတွက် မည်သည့် အဖွဲ့အစည်းများနှင့် ချိတ်ဆက်လုပ်ကိုင် ဆောင်ရွက်မှုရှိခြင်း။
၇	ကျေးရွာအခြေခံ အချက်အလက် (PC 1)	ရပ်ကွက်မှူး၊ အတွင်းရေးမှူး၊ ကျေးရွာလူထုများ၊ လူထုဗဟိုပြုစီမံကိန်း ဝန်ထမ်းများ	၁၈	၁၇	အိမ်ခြေ၊ လူဦးရေ၊ လူမျိုးဘာသာ စသော လူမျိုးဘာသာ အခြေခံအချက်အလက်များ ဖော်ထုတ်ခြင်း။
၈	အခက်အခဲများ၊ မျှော်မှန်းချက်များ၊ ကျေးရွာဖွံ့ဖြိုးရေး ဦးစားပေးလုပ်ငန်း များ ဖော်ထုတ်ခြင်း	အမျိုးသား၊ အမျိုးသမီးနှင့် ကျေးရွာလူထုအားလုံး	၅၄	၅၂	ကျေးရွာတွင်း ရင်ဆိုင်နေရသော အခက်ခဲများ၊ ကျေးရွာလူ ထု၏မျှော်မှန်းချက်များ၊ ကျေးရွာ အတွက် ဦးစားပေးလုပ်ငန်း များဖော်ထုတ်ခြင်း။

၆။ ကျေးရွာဖွံ့ဖြိုးရေးအစီအစဉ်အတွက်အသုံးပြုခဲ့သော PRA tools တစ်ခုချင်းစီအတွက်သုံးသပ်ချက်များ။

၁။ ကျေးရွာလူမှုရေးနှင့်အရင်းအမြစ်ပြမြေပုံ(Social Map)



“ကျေးရွာလူမှုရေးအရင်းအမြစ်ပြမြေပုံ ဆွေးနွေးခြင်း နှင့် ဆန်းစစ်ခြင်း”

ကျေးရွာ - မြတ်လေးမြိုင် ရပ်ကွက်

အုပ်စု - မြိုင်ကြီးငူအထူးဒေသ (၁)

ပူးပေါင်းပါဝင်ဆွေးနွေးသူဦးရေ - ကျား (၁၈) ဦး၊ မ (၁၈) ဦး

- မြတ်လေးမြိုင် ရပ်ကွက်တွင် တောင်ကုန်ပိုင်းတွင် တည်ရှိသဖြင့် အသက်မွေးဝမ်းကြောင်း လုပ်ငန်း အနေဖြင့် ကျားအားလုံးလုပ်ငန်းကို လုပ်ကိုင်ကြသည်။
- နွေရာသီတွင် သောက်သုံးရေးရှားပါးမှုဖြစ်ပြီး တပိုင်တနိုင် ဥယျာဉ်ခြံကို စိုက်ပျိုးကြသည်။
- တစ်ရပ်ကွက်လုံး ပုဒ္ဓဘာသာကိုသာ သက်ဝင်ယုံကြည်ကြပြီး သက်သတ်လွတ်ကိုသာ စားသောက် ကြသည်။
- လမ်းပန်းဆက်သွယ်ရေး အလွန်ကောင်းမွန်ပြီး တချို့သော ရွာတွင်းပတ်လမ်းတွင် တောင်ကုန်းဖြစ် ၍ကျောင်းတုံးများသာ ရှိသဖြင့် သွားလာရခက်ခဲခြင်း။
- ရပ်ကွက်တွင် လူမျိုးပေါင်းစုံ နေထိုင်ကြပြီး အဆင်မပြေသော အုပ်စုများက ပိုများနေခြင်း။
- ရပ်ကွက်တွင် စစ်ဘေးရှောင်၊ မသန်စွမ်း မိသားစုများ ရှိခြင်း။
- တချို့သောအပိုင်းတွင် လျှပ်စစ်မီး မရရှိခြင်း။



## ၂။ ရာသီခွင်ပြုပြင်မှု (Seasonal Cleander)

ရာသီခွင်ပြုပြင်မှု

ကျေးရွာ - မြတ်လေးမြို့ရပ်ကွက်      ပူးပေါင်းပါဝင်ဆွေးနွေးသူ - ကျား (၁၈) ဦး၊ မ (၁၇) ဦး

အကြောင်းအရာ	တန်ခူး	ဇူလိုင်	ဇူလိုင်	ဇူလိုင်	ဇူလိုင်	ဇူလိုင်	ဇူလိုင်	ဇူလိုင်	ဇူလိုင်	ဇူလိုင်	ဇူလိုင်	ဇူလိုင်
ရာသီဥတု												
ရေပူလှေ	-	-	-	-	-	-	-	-	-	-	-	-
ပွဲတော်												
ဝင်ငွေ/ထွက်ငွေ	\$/\$	\$/\$	\$/\$	\$/\$	\$/\$	\$/\$	\$/\$	\$/\$	\$/\$	\$/\$	\$/\$	\$/\$
အားလပ်ရက်												
သဘာဝဘေးအန္တရာယ်	-	-	-	-	-	-	-	-	-	-	-	-

### “ရာသီခွင်ပြုပြင်မှု ဆွေးနွေးခြင်း နှင့် ဆန်းစစ်ခြင်း”

ကျေးရွာ - မြတ်လေးမြို့ရပ်ကွက်

အုပ်စု - မြိုင်ကြီးငူအထူးဒေသ (၁)

ပူးပေါင်းပါဝင်ဆွေးနွေးသူ ဦးရေ - ကျား (၁၈) ဦး၊ မ (၁၇) ဦး

- အစိုးရဝန်ထမ်း၊ NGOs ၊ နေ့စားအလုပ်သမား၊ ပန်ရီအလုပ်၊ တောင်ယာခုတ်ခြင်း၊ ဈေးရောင်းခြင်း၊ ဆိုင်ကယ် ကယ်ရီမောင်းခြင်းဖြင့် အသက်မွေးဝမ်းကြောင်း ပြုကြခြင်း။
- နွေရာသီတွင် အလွန်ပူပြင်းပြီး သောက်သုံးရေးအလွန်ရှားပါးခြင်း။ ဥပမာ- တပေါင်း၊ တန်ခူး၊ ကဆုန်လများ
- ဝင်ငွေနည်းပြီး ထွက်ငွေပိုများပါသည်။ အလုပ်ကို တစ်လလျှင် နှစ်ရက်၊ သုံးရက်သာ ရှိပါသည်။
- ဆရာတော်ဘုရား ပြုလုပ်သော စေတီပုထိုးပြုပြင်ခြင်း၊ ကျောင်းဆောင်တည်ဆောက်ခြင်း၊ ကျောက်စာရေးခြင်း၊ လမ်းပြုပြင်ခြင်း အစရှိသည်များကို သွားရောက်ကုသိုလ် ပြုလုပ်ခြင်း။
- သဘာဝဘေးအန္တရာယ်အနေဖြင့် လေတိုက်ခြင်း ရှိပါသည်။
- လမ်းတွင် ရေနတ်မြောင်း မရှိသဖြင့် မိုးရာသီတွင် ရေစီးဆင်းရန် နေရာမရှိသဖြင့် အနံ့အသက်မကောင်းခြင်း။

**၃။ ဥစ္စာနေကြွယ်ဝမှု ပြဿနာ (Wealth Ranking)**

ဥစ္စာနေကြွယ်ဝမှု ပြဿနာ

ကျေးရွာ - မြတ်လေးမြိုင်ရပ်ကွက်      ရက်စွဲ - ၄.၆.၂၀၁၉

ပူးပေါင်းပါဝင်ဆွေးနွေးသူ ဦးရေ - ကျား ၂၅ ဦး      မ ၂၅ ဦး

အဆင့်	သတ်မှတ်ချက်	အိမ်ထောင်စုအရေအတွက်	ရာခိုင်နှုန်း
အဆင့်မြင့်စွာ	အိမ်ထောင်စုအရေအတွက် ၅၀၊ ကား၊ ဆိုင်ကယ်၊ လျှပ်စစ်မီး၊ ရာဘာခြံ	၅၀	၂၆%
အလယ်အလတ်	တိုက်ပုံ၊ ဆိုင်ကယ်၊ လျှပ်စစ်မီး၊ စက်ယာ၊ ထမင်းဆိုင် (အထူး)	၉၆	၄၈%
အဆင့်မမြင့်စွာ	ပျက်စီးနေသော အိမ် (သွယ်ပိုင်း)၊ စက်ယာ၊ ဆိုင်ကယ်၊ ဆိုလာ၊ ကျဘမ်း	၅၀	၂၆%
စုစုပေါင်း		၁၉၆	၁၀၀%

**ဥစ္စာနေကြွယ်ဝမှု ဆွေးနွေးခြင်း နှင့် ဆန်းစစ်ခြင်း**

ကျေးရွာ - မြတ်လေးမြိုင် ရပ်ကွက်

အုပ်စု - မြိုင်ကြီးငှက်အထူးဒေသ (၁)

ပူးပေါင်းပါဝင်ဆွေးနွေးသူ ဦးရေ - ကျား (၁၈) ဦး၊ မ (၁၇) ဦး

- ဥစ္စာနေကြွယ်ဝမှု အဆင့်သတ်မှတ်ရာတွင် အဆင်ပြေသောအုပ်စု၊ အလယ်အလတ်အုပ်စု၊ အဆင်မပြေသော အုပ်စုဟူ၍ (၃) အုပ်စု ခွဲခြားထားပါသည်။
- ကျေးရွာအတွင်းရှိ အဆင်ပြေသောအုပ်စုများသည် အိမ်ထောင်စုအနေဖြင့် (၅၀) စုရှိပြီး ပိုင်ဆိုင်မှုသွင်ပြင်လက္ခဏာများအနေဖြင့် ကား၊ တိုက်အိမ်၊ ဆိုင်ကယ်၊ လျှပ်စစ်မီး၊ ဈေးရောင်း၊ ရာဘာခြံ လုပ်ငန်းကို ပိုင်ဆိုင်ကြခြင်း။
- အလယ်အလတ် အုပ်စုအနေဖြင့် အိမ်ထောင်စု (၉၆) စုရှိပြီး တိုက်ပုံ၊ ဆိုင်ကယ်၊ လျှပ်စစ်မီးများကို ပိုင်ဆိုင်ကြပြီး စီးပွားရေးအနေဖြင့် တချို့မှာ ထမင်းဆိုင်ဖွင့်ခြင်း၊ ကျဘမ်းအလုပ်များ ကို လုပ်ကိုင်ကြခြင်း။
- အဆင်မပြေသော အုပ်စုများမှာ (၅၀) စုရှိပါသည်။ ပိုင်ဆိုင်မှုများမှာ ပျက်စီးနေသော အိမ်၊ စက်ယာ၊ ဆိုင်ကယ်၊ ဆိုလာနှင့် ကျဘမ်းအလုပ် ဖြစ်သော (အဝတ်ငှားလျှော်၊ နေ့စားအလုပ်၊ တောင်ယာခုတ် လုပ်ငန်း) များကို လုပ်ကိုင်စားသောက်ကြခြင်း။
- အဆင်မပြေသော အုပ်စုနှင့် အလယ်အလတ်အုပ်စုကို စီမံကိန်းတွင် ပါဝင်လာအောင် လုပ်ဆောင်ခြင်းဖြင့် တစ်ဖက်တစ်လမ်း ဝင်ငွေကို စီမံကိန်းမှ ဖန်တီးပေးနိုင်ခြင်း။
- ဥပမာ- စီမံကိန်းတွင် လာရောက်ပိုင်းကူသူများကို လုပ်အားခ ပေးချေခြင်း။

## ၄။ ကျား၊မ ပင့်ကူအိမ်သုံးသပ်ခြင်း (Cob Web)

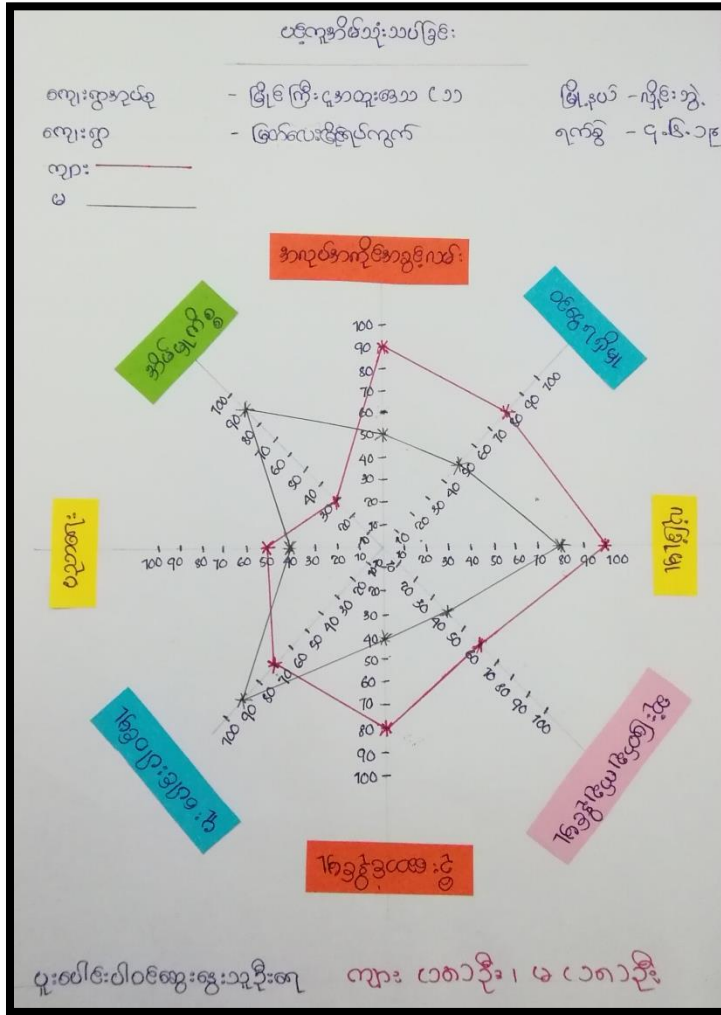

### ဆွေးနွေးခြင်းနှင့် ဆန်းစစ်ခြင်း

ကျေးရွာ - မြတ်လေးမြိုင် ရပ်ကွက်

အုပ်စု - မြိုင်ကြီး၊ ငှက်အထူးအေးသာ (၁)

ပူးပေါင်းပါဝင်ဆွေးနွေးသူဦးရေ - ကျား (၅၄) ဦး၊ မ (၅၂) ဦး

- အမျိုးသမီးများသည် အိမ်မှုကိစ္စတွင်သာ အချိန်ကုန်တတ်ပြီး အလုပ်အကိုင်၊ ဝင်ငွေရှာနိုင်မှုကို အမျိုးသားများသာ အပြင်ထွက်လုပ်ကိုင်ကြသည်။
- အမျိုးသမီးများသည် ပူးပေါင်းပါဝင်မှုတွင် အားကောင်းပြီး အချက်အပြုတ်ပိုင်းတွင် တော်သည်။
- ပူးပေါင်းပါဝင်မှုနှင့် ဆုံးဖြတ်ချက်ချမှု တို့သည် အမျိုးသားများသာ အများအားဖြင့် လုပ်ဆောင်ပြီး အမျိုးသမီးများသည် မဆုံးဖြတ်၊ မဦးဆောင်ချင်ကြပေ။
- ဦးဆောင်မှုကို အများအားဖြင့် အမျိုးသားများသာ ဦးဆောင်ဆုံးဖြတ်ကြပြီး အချို့မှာ ပညာရေးပိုင်းတွင် အားနည်းနေတတ်ပါသည်။

**၅။ အရင်းအမြစ်အသုံးပြုမှုနှင့် ပိုင်ဆိုင်မှုပုံစံပြုလောင်း(Asset Mapping)**

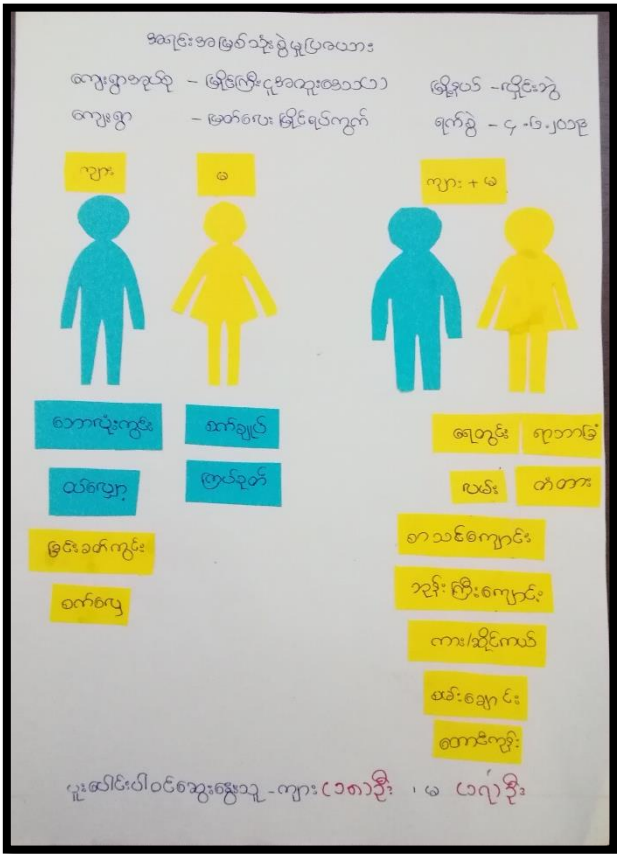

ကျေးရွာ - မြတ်လေးမြိုင် ရပ်ကွက်

အုပ်စု - မြိုင်ကြီးငူအထူးဒေသ (၁)

ပူးပေါင်းပါဝင်ဆွေးနွေးသူ ဦးရေ - ကျား (၁၈) ဦး၊ မ(၁၇) ဦး

- အမျိုးသားများသည် ဘောလုံးကွင်း၊ စက်လှေ၊ ဝပ်ရှော့ နှင့် ခြင်းခတ်ကွင်းတို့ကို အသုံးပြုမှုများပြီး အမျိုးသမီးများက အပ်ချုပ်စက်၊ ကြပ်ခုတ်ခြင်း အပါအဝင် အလှအပပစ္စည်းများကိုလည်း အသုံးပြုကြသည်။ လမ်း၊ တံတား၊ ရေတွင်း၊ တောင်ကုန်း၊ စာသင်ကျောင်း၊ ဘုန်းကြီးကျောင်း၊ ကား၊ လယ်ကွင်း၊ ဆိုင်ကယ်၊ နှင့်စမ်းချောင်းများ စသည်တို့ကို အမျိုးသား၊ အမျိုးသမီးများ နှစ်ဦးလုံး အသုံးပြုကြသည်။
- လယ်ကွင်း၊ ဘောလုံးကွင်း၊ ခြင်းလုံးကွင်း၊ များကို အမျိုးသားများက ထိန်းချုပ်ကြပြီး အပ်ချုပ်စက်၊ ကြပ်ခုတ်ခြင်း များကို အမျိုးသမီးများ ထိန်းချုပ်ကြသည်။ လမ်း၊ တံတား၊ တောင်ကုန်း၊ ရေတွင်း၊ စာသင်ကျောင်း၊ လယ်ကွင်း၊ ဘုန်းကြီးကျောင်း၊ ဆိုင်ကယ်၊ စမ်းချောင်းများ ကို အမျိုးသား၊ အမျိုးသမီး နှစ်ဦးလုံးက ထိန်းချုပ်ကြသည်။

**၆။ အဖအစည်းချိတ်ဆက်မှုပြဇယား (Veen Diagram)**

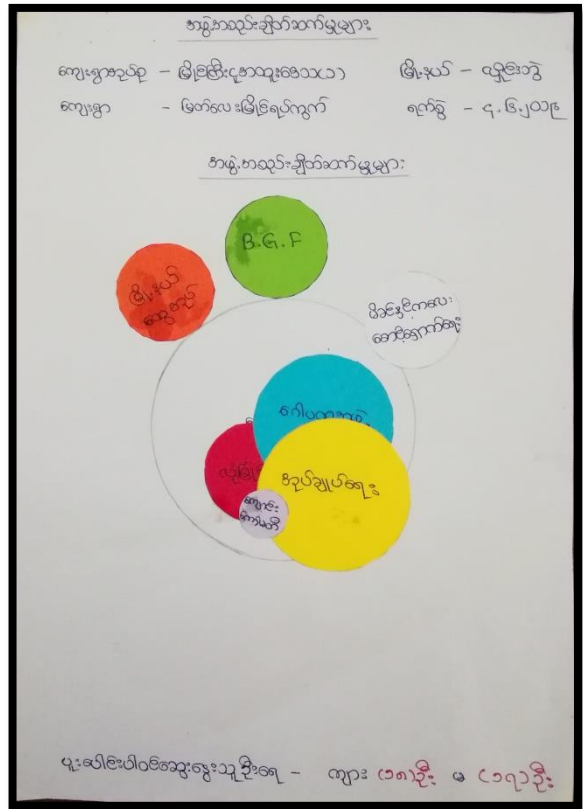
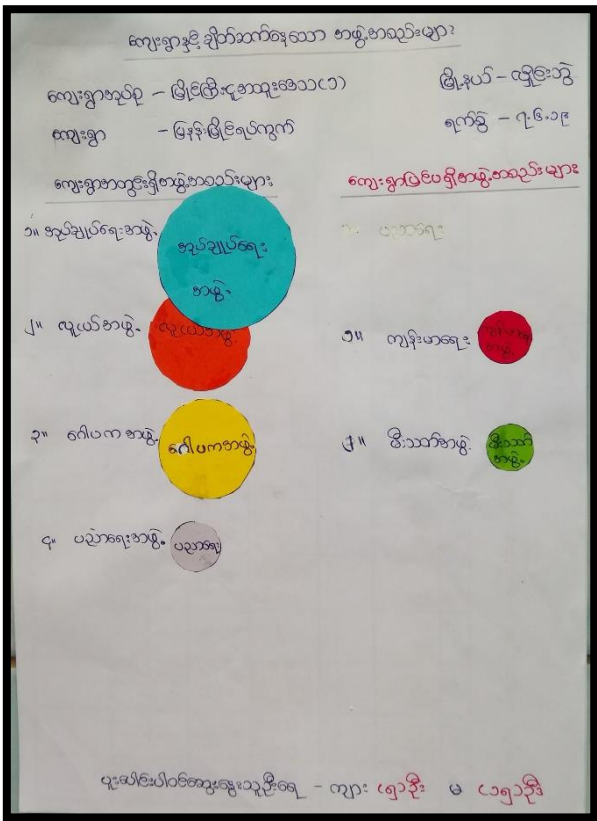

**ဆွေးနွေးခြင်း နှင့် ဆန်းစစ်ခြင်း**

ကျေးရွာ - မြတ်လေးမြိုင် ရပ်ကွက်

အုပ်စု - မြိုင်ကြီးငှက်အေးဒေသ (၁)

ပူးပေါင်းပါဝင်ဆွေးနွေးသူ ဦးရေ - ကျား (၁၈) ဦး၊ မ (၁၇) ဦး

- ကျေးရွာအတွင်းရှိ ဖွဲ့စည်းထားသော အဖွဲ့အစည်းမှာ အုပ်ချုပ်ရေးအဖွဲ့၊ ဂေါပကအဖွဲ့၊ ပညာရေးအဖွဲ့ နှင့် လူငယ်အဖွဲ့ တို့ဖြစ်ပြီး ကျေးရွာနှင့် ထိတွေ့မှုအများဆုံး ဖြစ်သည်။
- ကျေးရွာပြင်ပရှိ အဖွဲ့အစည်းများမှာ ကျန်းမာရေးအဖွဲ့၊ မီးသတ်တပ်ဖွဲ့ များ ရှိကြပြီး ၎င်းတို့အဖွဲ့သည် ကျေးရွာနှင့် ထိတွေ့မှု အားနည်းပါသည်။
- ကျေးရွာအတွင်းရှိ လျှပ်စစ်ကော်မတီ၊ မိခင်နှင့် ကလေးစောင့်ရှောက်ရေးအဖွဲ့ များဖွဲ့စည်းထားရန် လိုအပ်ပါသည်။

၇။ကမောလ်ကျောင်းကျေးရွာစီမံခန့်ခွဲမှုအထောက်အထားပြုကော်မတီဝင်များစာရင်း

“ကျေးရွာစီမံခန့်ခွဲမှုကော်မတီဝင်များစာရင်း”

အုပ်စု - မြိုင်ကြီးငူအထူးဒေသ (၁)

ရပ်ကွက် - မြတ်လေးမြိုင်ရပ်ကွက်

စဉ်	အမည်	ရာထူး	ဖုန်းနံပါတ်
၁	ဦးစောကျော်အေးမြင့်	ကျေးရွာစီမံကိန်းအထောက်အကူပြုကော်မတီ	၀၉၄၅၀၉၇၄၂၁၄
၂	ဒေါ်စောမြ	ကျေးရွာစီမံကိန်းအထောက်အကူပြုကော်မတီ	-
၃	ဦးမောင်ဝိ	ဝယ်ယူရေးဆပ်ကော်မတီ	၀၉၂၅၅၉၂၂၇၈၃
၄	ဒေါ်နော်ခရေဖြူ	ဝယ်ယူရေးဆပ်ကော်မတီ	၀၉၂၅၂၂၂၀၉၁၉
၅	ဦးစောရှားအွာ	လုပ်ငန်းလည်ပတ်ပြုပြင်ထိန်းသိမ်းရေးဆပ်ကော်မတီ	၀၉၄၅၀၉၇၄၃၃၄
၆	ဒေါ်မသန်းအေး	လုပ်ငန်းလည်ပတ်ပြုပြင်ထိန်းသိမ်းရေးဆပ်ကော်မတီ	၀၉၂၅၉၉၄၆၃၇၅
၇	ဦးစိုင်းလှထွေး	စောင့်ကြည့်ကြီးကြပ်ရေးဆပ်ကော်မတီ	၀၉၄၄၁၇၁၀၂၃
၈	ဒေါ်တင်စပွယ်နွဲ့	စောင့်ကြည့်ကြီးကြပ်ရေးဆပ်ကော်မတီ	၀၉၂၅၅၇၀၇၃၉၃
၉	ဦးထွန်းမင်း	ရပ်ကွက်စာရင်းကိုင်	၀၉၄၅၇၉၂၉၂၆၈
၁၀	ဦးစောကျော်လင်းဦး	ကျေးရွာစေတနာ့ဝန်ထမ်း	၀၉၂၆၇၀၇၅၆၉၆
၁၁	ဒေါ်နော်ဒါးမု	ကျေးရွာစေတနာ့ဝန်ထမ်း	၀၉၄၀၃၃၂၅၆၅
၁၂	ဦးထွန်းရီ	ဝေဖန်အကြံပြုကိုယ်စားလှယ်	-
၁၃	ဒေါ်အေးအေးပြုံး	ဝေဖန်အကြံပြုကိုယ်စားလှယ်	-
၁၄			
၁၅			
၁၆			

**၈။ ကျေးရွာအချက်အလက်များ(PC 1)**

ပုံစံ ၁ - ၁ ကျေးရွာအခြေခံအချက်အလက်များ (Form PC 1) ✓

လမ်းညွှန်မှတ်၊ ကျေးရွာတစ်ရွာသို့ ပထမဆုံးမိတ်ဆက်ဧည့်သည်များအရောက်သောအခါ လူထုစည်းရုံးရေးမှူးသည် ကျေးရွာခေါင်းဆောင်များအားကျေးရွာအချက်အလက်များကိုပေတ္တာရပ်ခံ၍တောင်းခံရသည်။ ဤအချက်အလက်များကိုစီမံကိန်းမိတ်ဆက်အစည်းဝေးမတိုင်မီတောင်းခံရမည်။ စီမံကိန်းမိတ်ဆက်အစည်းဝေးတွင် လူထုစည်းရုံးရေးမှူးသည် ဤအချက်အလက်များအား စစ်ဆေးပြီး မှန်ကန်အောင်ပြုလုပ်ရမည်။ မြို့နောက်တွင် လူထုစည်းရုံးရေးမှူးမှ သတင်းအချက်အလက်ထံသို့ Tablets မှ တစ်ဆင့် ဖြည့်သွင်းရမည်။

ကျေးရွာခေါင်းဆောင် အမည် ဦးကျော်လွင် ✓	ကျေးရွာခေါင်းဆောင်၏ ဖုန်းနံပါတ် 09455592469 ✓	လူထုစည်းရုံးရေးမှူး၏အမည် ဒေါ်လင်းစန္ဒာဌေး
ပြည်နယ်တိုင်းဒေသကြီး ကရင်	မြို့နယ် လွိုင်ဘွဲ့	ကျေးရွာအုပ်စု မြိုင်မြိုင်၊ ငှက်အူ၊ ဒေသ(၁)
		ကျေးရွာ အကျယ်အဝန်း မြိုင်မြိုင် ရပ်ကွက်

က။ လူဦးရေ

လူမျိုးစု	အိမ်ထောင်စုအရေအတွက်	ကိုးကွယ်သည့်ဘာသာ	အိမ်ထောင်စုအရေအတွက်
လူမျိုးစု (၁) - ကရင်	၁၈၁	ဘာသာ(၁) - မုဒိ	၁၈၁
လူမျိုးစု (၂) - ၅၆၆	၂	ဘာသာ(၂) - မုဒိ	၂
လူမျိုးစု (၃) - ၅၆၆	၁	ဘာသာ(၃) - မုဒိ	၁
လူမျိုးစု (၄) - ၅၆၆	၁	ဘာသာ(၄) - မုဒိ	၁
အခြား	-	-	-
	အရေအတွက်		၁၂၆၁
မသန်စွမ်းသူများ	၂၅၆ ဦး၊ ကျား - ၅၆ ဦး၊ မ - ၂၀၀ ဦး		
သက်ကြီးရွယ်အိုများ (၆၅ နှစ် နှင့် အထက်)	၂၅၆ ဦး၊ ကျား - ၁၂၆ ဦး၊ မ - ၁၃၀ ဦး		
စစ်ဘေးရှောင်	၂၅၆ ဦး၊ ကျား - ၁၂၆ ဦး၊ မ - ၁၃၀ ဦး		

	အမျိုးသား(အပေအတွက်)	အမျိုးသမီး(အရေအတွက်)	စုစုပေါင်းအရေအတွက်
လူဦးရေ	၆၅၃	၅၈၃	၁၂၃၆
လူမျိုးစု (၁)-အရှင်	၆၂၇	၅၅၆	၁၁၈၃
လူမျိုးစု (၂)-ဗမာ	၈	၅	၁၃
လူမျိုးစု (၃)-အခြား	၁	၂	၃
အခြား	၄	၅	၉
အိမ်ထောင်ဦးစီး	၁၀၀ ✓	၉၆ ✓	၁၉၆ ✓

(ခ)အခြေခံအဆောက်အအုံ အသုံးအဆောင်များ

စာသင်ကျောင်း	အမှတ် ခြံစိုက်	ကျန်းမာရေး	အမှတ် စင်ပါ	ဘာသာရေးအဆောက် အအုံများ	အမှတ် ခြံစိုက်
အထက်တန်းကျောင်း	<input type="checkbox"/>	ဆေးရုံ	<input type="checkbox"/>	ဝေတီ	<input checked="" type="checkbox"/>
အလယ်တန်းကျောင်း ✓	<input checked="" type="checkbox"/>	ကျန်းမာရေးဌာန	<input type="checkbox"/>	ဘုန်းကြီးကျောင်း ✓	<input checked="" type="checkbox"/>
မူလတန်းကျောင်း	<input type="checkbox"/>	ကျန်းမာရေးဌာနခွဲ	<input type="checkbox"/>	ဟိန္ဒူဘုရားကျောင်း ✓	<input type="checkbox"/>
မူကြိုကျောင်း	<input type="checkbox"/>	ဆေးပေးခန်း	<input type="checkbox"/>	ခရစ်ယာန်ကျောင်း	<input type="checkbox"/>
အခြား	<input type="checkbox"/>	အခြား	<input type="checkbox"/>	ဗလီ	<input type="checkbox"/>
				အခြား	<input type="checkbox"/>
မှတ်ချက်		မှတ်ချက် မြို့ကြီး ၄ ဖြစ် သူတွေ ရုံး ကွင် သွား နောက် ကျယ်ပါသည်။		မှတ်ချက်	



(ဂ) ကျွမ်းကျင်သူများမှတ်တမ်း (ကျေးရွာတွင်နေထိုင်သော သို့မဟုတ် တခြားရွာမှလာရောက်သောကျွမ်းကျင်သူများ)

(၁) စာသင်ကျောင်း			(၂) ကျန်းမာရေး			(၃) လက်မှုပညာရှင်		
	ရွာတွင်နေထိုင်သူ	အခြားရွာမှလာသူ		ရွာတွင်နေထိုင်သူ	အခြားရွာမှလာသူ		ရွာတွင်နေထိုင်သူ	အခြားမှလာ
မူလတန်းပြဆရာ/မ	<input checked="" type="checkbox"/>	<input type="checkbox"/>	ဆရာဝန်	<input type="checkbox"/>	<input type="checkbox"/>	လက်သမား	<input checked="" type="checkbox"/>	<input type="checkbox"/>
အထက်တန်းပြဆရာ/မ	<input checked="" type="checkbox"/>	<input type="checkbox"/>	လက်ထောက်ကျန်းမာရေးမှူး	<input type="checkbox"/>	<input type="checkbox"/>	ပန်းရံ	<input checked="" type="checkbox"/>	<input checked="" type="checkbox"/>
အလယ်တန်းပြဆရာ/မ	<input checked="" type="checkbox"/>	<input checked="" type="checkbox"/>	အမျိုးသမီးကျန်းမာရေးဆရာမ	<input checked="" type="checkbox"/>	<input type="checkbox"/>	လျှပ်စစ်ကျွမ်းကျင်၊ မီးသမား	<input type="checkbox"/>	<input type="checkbox"/>
မူကြိုဆရာ/မ	<input type="checkbox"/>	<input type="checkbox"/>	သားဖွားဆရာမ	<input type="checkbox"/>	<input type="checkbox"/>	ရေိုက်သွယ်သူ	<input checked="" type="checkbox"/>	<input type="checkbox"/>
အခြား	<input type="checkbox"/>	<input type="checkbox"/>	ပြည်သူ့ကျန်းမာရေးလုပ်သား	<input type="checkbox"/>	<input type="checkbox"/>	စက်ပြင်ဆရာ	<input checked="" type="checkbox"/>	<input type="checkbox"/>
မှတ်ချက်				မှတ်ချက်				မှတ်ချက်

(ဃ) ကျေးရွာသို့ ရောက်ရှိနိုင်သည့်လမ်းအခြေအနေ / ကျေးရွာတစ်ရွာသည် ၎င်း၏ကျေးရွာအုပ်စုနှင့် ဆက်သွယ်ထားသောလမ်းအခြေအနေ (အောက်ပါတွဲကိုရိုင်းပါ)

- ကျောက်ကြမ်းလမ်း:  ကတ္တရာလမ်း
- ကျောက်စင်းလမ်း:  ကွန်ကရစ်လမ်း
- ကျေးရွာလမ်း:  မော်တော်ဆိုင်ကယ်လမ်း
- မြေသွားလမ်း:  လူသွားလမ်း
- အခြား: \_\_\_\_\_

(င) ကျေးရွာဖွံ့ဖြိုးမှုစီမံချက်

(၁) လူထုဗဟိုပြုစီမံကိန်းမစတင်မီ ဤကျေးရွာတွင်ကျေးရွာဖွံ့ဖြိုးမှုစီမံချက်ရှိခဲ့ပါသလား?

ဝိုင်းပါ  
 ရှိပါသည် / မရှိပါ / မသိပါ

(၂) ရှိခဲ့ပါလျှင် ဤစီမံချက်ကို မည်သည့် ခုနှစ်တွင်ပြင်ဆင်ခဲ့ပါသနည်း?

နှစ် ၂၀၁၉ / မသိပါ

(၃) ဤစီမံချက်ကို ဖြည့်ဆည်းပေးအပ်ခြင်းပြုခဲ့ပါသလား?

ပြုခဲ့ပါသည် / မပြုခဲ့ပါ / မသိပါ

ကျေးရွာဖွံ့ဖြိုးမှု  
စီမံချက်အစီအစဉ်  
ပေးအပ်ခြင်း  
သည်

(၁) ခေါ်အကွာအဝေး

(၁) ဤကျေးရွာ၏ပဟိုမှ၎င်းကျေးရွာအုပ်စု၏ပဟိုအထိခေါ်မိုင်မည်မျှကွာဝေးသနည်း? ၆၀၂/မသိပါ

(၂) ဤကျေးရွာမှ ၎င်းကျေးရွာအုပ်စုပဟိုအထိသွားလာရာတွင်ကြာမြင့်သည့်အချိန်။

ခြောက်သွေ့ရာသီတွင်ကြာချိန် (၅၅) မိနစ် ----- ထော်လာဂျီ/မော်တော်ဆိုင်ကယ်/ခြေလျင်/လား/မော်တော်ဘုတ်/  
အခြား -----

မိုးရာသီတွင်ကြာချိန် (၅၅) မိနစ် ----- ထော်လာဂျီ/မော်တော်ဆိုင်ကယ်/ခြေလျင်/လား/မော်တော်ဘုတ်/  
အခြား -----

(ဆ) ပတ်ဝန်းကျင်ဆိုင်ရာသဘာဝဘေးအန္တရာယ်

ဤကျေးရွာတွင်ကြေးခြင်းကဲ့သို့ သဘာဝဘေးအန္တရာယ်ကျရောက်ဖူးခြင်း ရှိပါသလား။

မရှိပါ  ရှိပါသည် ရှိလျှင်ဖော်ပြပါ-----

(ဇ) ကျေးရွာတွင် ဖွဲ့စည်းထားသော အဖွဲ့အစည်းများ

လူထုပဟိုပြုစီမံကိန်းမတိုင်မီ ဤကျေးရွာတွင် ကျေးရွာဖွံ့ဖြိုးရေးအတွက် အစိုးရ(သို့)ရွာသားများကိုယ်တိုင်(သို့) စီမံကိန်းတစ်ခုခုမှ ဖွဲ့စည်းထားသည့် အဖွဲ့အစည်းများရှိပါသလား။

(၁) မရှိပါ -----

(၂) -----

(ဈ) အထွေထွေအုပ်ချုပ်ရေး ဦးစီးဌာန (GAD) မှ မှတ်တမ်းတင်ထားခြင်း

ဤကျေးရွာသည် အထွေထွေအုပ်ချုပ်ရေး ဦးစီးဌာန (GAD) မှ မှတ်တမ်းတင်ထားမှု ရှိပါသလား။

မရှိပါ  ရှိပါသည်

ကျေးရွာခေါင်းဆောင်

အမည် ဦးကျော်စွာ

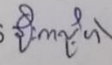
လက်မှတ်  နေ့စွဲ ၂၉-၅-၂၀၁၉

လူထုစည်းရုံးရေးမှူး

အမည် ဒေါ်လင်းစန္ဒာ

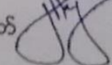
လက်မှတ်  နေ့စွဲ ၂၉-၅-၂၀၁၉

## ၈။ စီမံကိန်းစက်ဝန်းအချိန်ဇယား(PC 2)

ပုံစံ - ၈ - ၂ - စီမံကိန်းစက်ဝန်းအချိန်ဇယား (PC 2)

လမ်းညွှန်ချက်၊ သက်ဆိုင်ရာလူထုစည်းရုံးရေးမှူး/လက်ထောက်နည်းပညာမှူးများမှ	စီမံကိန်းစက်ဝန်းအဆင့်တစ်ခုစီပြီးစီးတိုင်း ကျေးရွာနှင့် ကျေးရွာချုပ်စုအတွက်
ဤစီမံကိန်း ဖြည့်သွင်းရမည့်	စီမံကိန်းစက်ဝန်းအဆင့်တစ်ခုစီပြီးစီးတိုင်း ကျေးရွာနှင့် ကျေးရွာချုပ်စုအတွက်
စည်းရုံးရေးမှူး/လမ်းညွှန် အမည် နှင့် လိပ်စာအမှတ်	
ဇနီး ၄.၆.၂၀၁၉	စက်ဝန်းအဆင့်တစ်ခုစီ ဖြည့်သွင်းခြင်းပါ <input type="checkbox"/> စက်ဝန်း(၁) <input type="checkbox"/> စက်ဝန်း(၂) <input type="checkbox"/> စက်ဝန်း(၃) <input type="checkbox"/> စက်ဝန်း(၄)
မြည်နယ်/တိုင်း ကရင်	ကျေးရွာချုပ်စု ၆/၆(ဇ)၊ ၄(ဇ)၊ ၅(ဇ)၊ ၆(ဇ)၊ ၇(ဇ)၊ ၈(ဇ)၊ ၉(ဇ)၊ ၁၀(ဇ)၊ ၁၁(ဇ)၊ ၁၂(ဇ)၊ ၁၃(ဇ)၊ ၁၄(ဇ)၊ ၁၅(ဇ)၊ ၁၆(ဇ)၊ ၁၇(ဇ)၊ ၁၈(ဇ)၊ ၁၉(ဇ)၊ ၂၀(ဇ)၊ ၂၁(ဇ)၊ ၂၂(ဇ)၊ ၂၃(ဇ)၊ ၂၄(ဇ)၊ ၂၅(ဇ)၊ ၂၆(ဇ)၊ ၂၇(ဇ)၊ ၂၈(ဇ)၊ ၂၉(ဇ)၊ ၃၀(ဇ)၊ ၃၁(ဇ)၊ ၃၂(ဇ)၊ ၃၃(ဇ)၊ ၃၄(ဇ)၊ ၃၅(ဇ)၊ ၃၆(ဇ)၊ ၃၇(ဇ)၊ ၃၈(ဇ)၊ ၃၉(ဇ)၊ ၄၀(ဇ)၊ ၄၁(ဇ)၊ ၄၂(ဇ)၊ ၄၃(ဇ)၊ ၄၄(ဇ)၊ ၄၅(ဇ)၊ ၄၆(ဇ)၊ ၄၇(ဇ)၊ ၄၈(ဇ)၊ ၄၉(ဇ)၊ ၅၀(ဇ)၊ ၅၁(ဇ)၊ ၅၂(ဇ)၊ ၅၃(ဇ)၊ ၅၄(ဇ)၊ ၅၅(ဇ)၊ ၅၆(ဇ)၊ ၅၇(ဇ)၊ ၅၈(ဇ)၊ ၅၉(ဇ)၊ ၆၀(ဇ)၊ ၆၁(ဇ)၊ ၆၂(ဇ)၊ ၆၃(ဇ)၊ ၆၄(ဇ)၊ ၆၅(ဇ)၊ ၆၆(ဇ)၊ ၆၇(ဇ)၊ ၆၈(ဇ)၊ ၆၉(ဇ)၊ ၇၀(ဇ)၊ ၇၁(ဇ)၊ ၇၂(ဇ)၊ ၇၃(ဇ)၊ ၇၄(ဇ)၊ ၇၅(ဇ)၊ ၇၆(ဇ)၊ ၇၇(ဇ)၊ ၇၈(ဇ)၊ ၇၉(ဇ)၊ ၈၀(ဇ)၊ ၈၁(ဇ)၊ ၈၂(ဇ)၊ ၈၃(ဇ)၊ ၈၄(ဇ)၊ ၈၅(ဇ)၊ ၈၆(ဇ)၊ ၈၇(ဇ)၊ ၈၈(ဇ)၊ ၈၉(ဇ)၊ ၉၀(ဇ)၊ ၉၁(ဇ)၊ ၉၂(ဇ)၊ ၉၃(ဇ)၊ ၉၄(ဇ)၊ ၉၅(ဇ)၊ ၉၆(ဇ)၊ ၉၇(ဇ)၊ ၉၈(ဇ)၊ ၉၉(ဇ)၊ ၁၀၀(ဇ)

စီမံကိန်းအဆင့်များ	ဇနီး		အစည်းအဝေးတွင်တက်ရောက်သူအရေအတွက်					
	တက်သည့် ဇနီး	ပြီးဆုံး သည့်ဇနီး	အချိန်အရေအတွက်	အချိန်အရေအတွက်	အစည်းအဝေးအရေအတွက်	လူဦးရေတက်ရောက်သူ အရေအတွက် နှင့် လူဦးရေအရေအတွက်	အစည်းအဝေး နှုတ်စာ	အစည်းအဝေး %
၁။ ကျေးရွာစီမံကိန်း မိတ်ဆက်အစည်းအဝေး	၄.၆.၂၀၁၉	၄.၆.၂၀၁၉	၅၄	၅၂	၁၂၆	၁၀၆	၈၇	၈၂.၀၆%
၂။ ကျေးရွာစီမံကိန်း ဖြည့်သွင်းခြင်းအစည်းအဝေး	၄.၆.၂၀၁၉	၄.၆.၂၀၁၉	၅၄	၅၂	၁၂၆	၁၀၆	၈၇	၈၂.၀၆%
၃။ ကျေးရွာချုပ်စု လုပ်ငန်းဆုံးဖြတ်ချက်ချသည့် အစည်းအဝေး	-	-	-	-	-	-	-	-
၄။ မြို့နယ်အဆင့် စီမံကိန်းရေးဆွဲရေး နှင့် အကောင်အထည်ဖော်ရေးကော်မတီ၏ စီမံကိန်း သုံးသပ်မှု အစည်းအဝေး	၁၂.၇.၂၀၁၉	၁၂.၇.၂၀၁၉	၈၅	၈၅	၈၅	၈၅		
၅။ မြို့နယ် စီမံကိန်းရေးဆွဲရေး နှင့် အကောင်အထည်ဖော်ရေး ကော်မတီ၏ဆုံးဖြတ်ချက် ရွာသို့ အသိပေး အကြောင်းကြားသည့် အစည်းအဝေး								
၆။ စီမံကိန်းလုပ်ငန်းစီမံချက်ရေးဆွဲခြင်း အစည်းအဝေး								
၆.၀၁။ စီမံကိန်းလုပ်ငန်း အကောင်အထည်ဖော်ရေးအစီအစဉ် ရေးဆွဲခြင်း								

၆.၂။ ပယ်ယူရေးအစီအစဉ် ရေးဆွဲခြင်း								
၆.၃။ တက္ကသိုလ်ရေးရာတိုင်းမှ လျာထားအစီအစဉ် ရေးဆွဲခြင်း								
၆.၄။ မြိုင်/လမ်းအစီအစဉ် ရေးဆွဲခြင်း								
၇။ စီမံကိန်းလုပ်ငန်းစွဲ တိုးတက်မှု စောင့်ကြည့် အစည်းအဝေး								
၇.၀။ အစည်းအဝေး ပထမအကြိမ်								
၇.၁။ အစည်းအဝေး ဒုတိယအကြိမ်								
၇.၂။ အစည်းအဝေး တတိယအကြိမ်								
၈။ စီမံကိန်းလုပ်ငန်းစွဲ အပြီးသတ်စစ်ဆေးခြင်း အစည်းအဝေး								
၉။ လူထုစစ်ဆေးမှုအစည်းအဝေး								

**၉။ ကျေးရွာခွဲပြီးရေးဦးစားပေးအပ်အပ် (PC 3)**

ပုံစံ - ၈-၃ ကျေးရွာခွဲပြီးရေး ဦးစားပေးအပ်အပ် (Form PC 3) ✓

လည်ပတ်နေသော အထောက်အကူပြု ကော်မတီသည် လူထုစည်းရုံးရေးမှူးအကူအညီဖြင့် ဤပုံစံကိုပြည့်စုံအောင် ဖြည့်သွင်းရမည်။	
လူထုစည်းရုံးရေးမှူး/ရန်ကင်း အမည် <b>မှူး: လင်းဝိန္ဒာဇွန်</b>	
ခရီးစဉ် <b>၄-၆-၂၀၂၃ ✓</b>	စက်ဝန်းအား အမှတ်ခြစ်ပါ (✓) မှ စက်ဝန်း(၀) <input type="checkbox"/> စက်ဝန်း(၂) <input type="checkbox"/> စက်ဝန်း(၃) <input type="checkbox"/> စက်ဝန်း(၄)
ပြည်နယ်/တိုင်း <b>ကရင်</b>	မြို့နယ် <b>ပျဉ်းတိုက်</b>
ကျေးရွာအုပ်စု <b>မြိုင်ကြီး ၄ စာတန်း</b>	
ကျေးရွာ <b>မုက်လေးမြိုင်</b>	
၁၁၀၀	
<p>က။ အခက်အခဲအတားအဆီးများအား ဆွေးနွေးခြင်း - ယခုလက်ရှိအခြေအနေတွင် ဤကျေးရွာခွဲပြီးတိုးတက်ရေးအတွက် အဓိကအခက်အခဲအတားအဆီးများသည် မည်သည်များဖြစ်ပါသနည်း။ (အမျိုးသား/သမီး အနည်းဆုံးအခက်အခဲ ၅ ခုစီဖော်ပြပါ)</p>	
အုပ်စုခွဲ ဆွေးနွေးမှုများမှ တင်ပြသောအခက်အခဲအတားအဆီးများ	
စွဲရာသို့၌ လောကီသုံး ရေရွာပါး ခြံခြံး။	<input type="checkbox"/> ကျား <input type="checkbox"/> မကျား + မ
မြို့စားသို့ တံတား ယ် မရှိ လာကွာ ခြံခြံး။	<input type="checkbox"/> ကျား <input type="checkbox"/> မကျား + မ
အောင်ကျောင်း တွင် ရေတွင်း မရှိ နှင့် အထူး တွင် ယာအောင် သုံး ရေ ခြံခြံး။	<input checked="" type="checkbox"/> ကျား <input type="checkbox"/> မကျား + မ
ကျေးတံဆိပ် မရှိ လာကွာ ခြံခြံး။	<input checked="" type="checkbox"/> ကျား <input type="checkbox"/> မကျား + မ
ပျဉ်းတိုက် မရှိ လာကွာ ခြံခြံး။	<input checked="" type="checkbox"/> ကျား <input type="checkbox"/> မကျား + မ
မုက်လေး မရှိ လာကွာ ခြံခြံး။	<input checked="" type="checkbox"/> ကျား <input type="checkbox"/> မကျား + မ

ခ။ မျှော်မှန်းခြင်း နောင်လာမည့် (၅) နှစ် အတွင်း ကျေးရွာခွဲပြီးရေး မျှော်မှန်းလျာထားချက်များအား တင်ပြပါ။

အုပ်စုခွဲ ဆွေးနွေးမှုများမှ တင်ပြသောအခက်အခဲအတားအဆီးများ	
စွဲရာသို့၌ လောကီသုံး ရေ ပျဉ်းတိုက်။	<input type="checkbox"/> ကျား <input type="checkbox"/> မကျား + မ
တံတားများ ကောင်း မြှင့်ပြီး စွဲရာသို့ များ	<input type="checkbox"/> ကျား <input type="checkbox"/> မကျား + မ
ကျောင်း တွင် ရေတွင်း ရှိပြီး ကောင်း များ	<input checked="" type="checkbox"/> ကျား <input type="checkbox"/> မကျား + မ
ကျေးတံဆိပ် ရှိပြီး ကောင်း များ	<input checked="" type="checkbox"/> ကျား <input type="checkbox"/> မကျား + မ
ပျဉ်းတိုက် ရှိပြီး ကောင်း များ	<input checked="" type="checkbox"/> ကျား <input type="checkbox"/> မကျား + မ

✓ နည်းစနစ်တစ်ပြုလာသော အခက်ခဲအတားဆီးပျား

ကျောင်းတွင် အရေးအခင်း ဖြစ်ပွားလျှင် လုပ်ဆောင်ရန် ကလေးများ အားပေးပေးရန် အားပေးပေးရန် အားပေးပေးရန်	<input type="checkbox"/> မ <input type="checkbox"/> ကျား + မ
လူငယ်များ အတွက် အလုပ်အကိုင် အခွင့်အလမ်း နည်းပါးသော အခက်အခဲ ရှိခြင်း။	<input type="checkbox"/> မ <input type="checkbox"/> ကျား + မ
ကျောင်းခြံအတွင်း ရုံးဖွဲ့စည်းရာတွင် ကလေးများ အားပေးပေးရန် အားပေးပေးရန် အားပေးပေးရန်	<input type="checkbox"/> ကျား <input type="checkbox"/> မ <input checked="" type="checkbox"/> ကျား + မ
ရပ်ကွက်တွင်း လမ်းကျဉ်းစွဲ ကား၊ ဆိုင်ကယ် သွားလာရန် အခက်အခဲ ရှိခြင်း။	<input type="checkbox"/> ကျား <input checked="" type="checkbox"/> မ <input type="checkbox"/> ကျား + မ
အိမ်တွင်း မြူသစ်တန်း ကျောင်း သွားရန် စေ့စပ်စေရန် ဆိုင်ကယ် မရှိစွဲ သွားရန် အခက်အခဲ ရှိခြင်း။	<input type="checkbox"/> ကျား <input checked="" type="checkbox"/> မ <input type="checkbox"/> ကျား + မ
၁၁) မျှော်မှန်းခြင်း။	
ကျောင်းသုံး ပရိုဂရမ် ပစ္စည်းများ လုံလောက်စွာ ရရှိရန်။	<input checked="" type="checkbox"/> ကျား <input type="checkbox"/> မ <input type="checkbox"/> ကျား + မ
အလုပ်အကိုင် အခွင့်အလမ်း ရရှိလာစေရန်။	<input checked="" type="checkbox"/> ကျား <input type="checkbox"/> မ <input type="checkbox"/> ကျား + မ
ကျောင်းခြံအတွင်း ရုံးဖွဲ့စည်းရာတွင် ကလေးများ အားပေးပေးရန် အားပေးပေးရန် အားပေးပေးရန်	<input type="checkbox"/> ကျား <input type="checkbox"/> မ <input checked="" type="checkbox"/> ကျား + မ
ရပ်ကွက်တွင်း လမ်းကျဉ်းစွဲ ကား၊ ဆိုင်ကယ် သွားလာရန် အခက်အခဲ ရှိခြင်း။	<input type="checkbox"/> ကျား <input checked="" type="checkbox"/> မ <input type="checkbox"/> ကျား + မ
အိမ်တွင်း မြူသစ်တန်း ကျောင်း ကို ရပ်ကွက်တွင်း လမ်းဆုံ ရရှိစေရန်။	<input type="checkbox"/> ကျား <input checked="" type="checkbox"/> မ <input type="checkbox"/> ကျား + မ

၁၁။ ကျေးရွာပထမအကြိမ်အစည်းအဝေးမှတ်တမ်း။

"အစည်းအဝေးမှတ်တမ်း"

ကျေးရွာအမည် - မြတ်လေးမြိုင် ရပ်ကွက် အချိန်/ နေ့ရက် - နံနက် ၉:၀၀/၄.၆.၂၀၁၉

အုပ်စုအမည် - မြိုင်ကြီးငူအထူးဒေသ (၁) နေရာ - ခြောက်မျက်နှာဘုရား

အစည်းအဝေးပြုလုပ်ရခြင်းအကြောင်းအရာ - "ပထမအကြိမ် ကျေးရွာအစည်းအဝေး"

ဆွေးနွေးချက် နှင့် ဆုံးဖြတ်ချက်

ပထမဦးစွာ တက်ရောက်လာသူများမှ နာမည်စာရင်းများအား (၈-၁၁) ကို ကောက်ယူပါသည်။ အစည်းအဝေးကို နံနက် (၉:၀၀) နာရီအချိန်တွင် ခြောက်မျက်နှာ ဘုရားတွင် ကျင်းပပြုလုပ်ခဲ့ပါသည်။

ပထမဦးစွာ မြတ်လေးမြိုင်ရပ်ကွက်မှူး ဦးကလိုဟဲမှ အဖွင့်အမှာ စကားပြောကြားပြီး အမှာစကားတွင် တက်ရောက်လာကြသော ရွာသူ၊ ရွာသားများ ကို ကျေးဇူးတင်ကြောင်း၊ လူထုဗဟိုပြု စီမံကိန်းကို လည်း ကျေးဇူး တင်ကြောင်း၊ အစည်းဝေးကို ပြီးဆုံးသည်အချိန်ထိ နေစေလိုကြောင်း အစရှိသည် များကို ပြောကြားခဲ့ပါသည်။

လူထုစည်းရုံးရေးမှူးမှ လူထုဗဟိုပြု စီမံကိန်းအကြောင်းနှင့် အစည်းအဝေးပြုလုပ်ရခြင်း၏ ရည်ရွယ်ချက်ကို ပြောကြားခဲ့ပါသည်။ ထိုနောက် လူထုစည်းရုံးရေးမှူးမှ သက်ဆိုင်ရာ တာဝန်ကျဆရာ၊ ဆရာမများနှင့် မိတ်ဆက်ကာ အစည်းအဝေးကို စတင်ခဲ့ပါသည်။

စီမံကိန်းစက်ဝန်းအကြောင်း အားရှင်းပြကာ လူထုအနေဖြင့် ပူးပေါင်းပါဝင်ရမည့် အကြိမ်အရေအတွက်မှာ သုံးကြိမ်သာ ဖြစ်ကြောင်းနှင့် လူထုအားလုံး၏ ဆန္ဒကို မေးမြန်းကာ လူထုအားလုံးပူးပေါင်းပါဝင်မှု ပြုလုပ်မည် ဖြစ် ကြောင်းနှင့် ပူးပေါင်းပါဝင်မှု မပြုလုပ်ပါက စီမံကိန်းဆက်လုပ်၍ ရမည်မဟုတ်ကြောင်းပြောပြခဲ့ပါသည်။

ဆက်လက်ပြီး စီမံကိန်း ရန်ပုံငွေအကြောင်း ကို ရှင်းပြကာ ရန်ပုံငွေကို အုပ်စုအနေဖြင့် ပေးကြောင်း၊ ရပ်ကွက် တစ်ရပ်ကွက်အနေဖြင့် ပမာဏ မည်မျှပေးမည်ကို သတ်မှတ်ထားခြင်း မရှိကြောင်း၊ ရပ်ကွက်၏ လုပ်ငန်းများ ခန့်မှန်းကုန်ကျစရိတ်ပေါ်မူတည်ပြီးအုပ်စုအနေဖြင့်သတ်မှတ်မည်ဖြစ်ကြောင်းပြောကြားခဲ့ပါသည်။ ပထမနှစ်စက်ဝန်း အတွက် ရန်ပုံငွေမှာ ၈၀၀၀၀၀၀ ဖြစ်သည်။

ထိုနောက် ကျေးရွာစေတနာ့ ဝန်ထမ်းကို ရွေးချယ်ရန်အတွက် ကျေးရွာစေတနာ့ ဝန်းထမ်း လုပ်ဆောင်ရ မည့်တာဝန်နှင့် ဝတ္တရားကို လူထုစည်းရုံးရေးမှူးမှ ရှင်းပြကာ စေတနာ့ဝန်ထမ်းအတွက် ကျား ၁ ဦးနှင့် မ ၁ ဦးကို ရွာ လူထုများက မဲထည့်စနစ်ဖြင့် ထည့်လျှင် အချိန်ကြန့်ကြာသဖြင့် အဆိုပြုစနစ်ဖြင့် ရွေးချယ်ရန် တောင်းဆိုခဲ့သည်။ ယင်းနောက် လူထုစည်းရုံးရေးမှူးမှ အဆိုပြုစနစ်ဖြင့် ကျေးရွာစေတနာ့ ဝန်ထမ်းကို သဘောတူ ရွေးချယ်ခဲ့ကြသည်။

ထိုနောက် လူမှုဆန်းစစ်ခြင်း (PRA Tools) ၆-ခု ကို ရွေးချယ်အဖွဲ့လိုက် ဆွေးနွေးရန်အတွက် လူထုစည်းရုံးရေးမှူးမှ အဖွဲ့ ၃ ဖွဲ့ခွဲကာ ဆွေးနွေးခဲ့ကြသည်။ လူထုစည်းရုံးမှူး နန်းလင်းစန္ဒာဌေး နှင့် စိုင်းရန်နောင်လင်း၊ လက်ထောက်နည်းပညာမှူး မိအောင်ဉာဏ်ထောမှ အသီးသီး အဖွဲ့ခွဲကာ PRA ကို ဆွေးနွေးခဲ့ကြသည်။ အဖွဲ့တစ်ဖွဲ့တွင် အမျိုးသားနှင့် အမျိုးကို ရောပြီး ဖွဲ့ထားခဲ့ကြသည်။ နောက်ဆုံးတွင် PRA tool များကို အောင်မြင် စွာပြုလုပ်နိုင်ခဲ့သည်။

၁၁။ ကျေးရွာ ဒုတိယအကြိမ် အစည်းအဝေးမှတ်တမ်း။

အုပ်စုအမည် - မြိုင်ကြီးငူအထူးဒေသ (၁) နေရာ - ခြောက်မျက်နှာ ဘုရား

အစည်းအဝေးပြုလုပ်ရခြင်းအကြောင်းအရာ - “ဒုတိယအကြိမ် ကျေးရွာအစည်းအဝေး”

ဆွေးနွေးချက် နှင့် ဆုံးဖြတ်ချက်

နံနက်ပိုင်း တွင် ဆွေးနွေးထားခဲ့သော PRA tool များကို အဖွဲ့လိုက်ဆွေးနွေးခဲ့ရာ ထွက်လာသော တစ်ခုချင်းဆီကို လူထုစည်းရုံးရေးမှူးမှ ပြန်လည်တင်ပြခဲ့ပါသည်။ ရပ်ကွက်သူ/ ရပ်ကွက်သားများကလည်း လိုအပ်သည်ကို ဖြည့်စွက်ပြောပြီး အပြန်အလှန် ဆွေးနွေးခဲ့ကြသည်။

ထိုနောက်တွင် ကျေးရွာအတွင်း အခက်အခဲ၊ မျှော်မှန်းချက်များကို လူထုစည်းရုံးရေးမှူးမှ ရှင်းပြပြီး ဆွေးနွေးရန်အတွက် အမျိုးသား တစ်ဖွဲ့နှင့် အမျိုးတစ်ဖွဲ့ဟူ၍ နှစ်ဖွဲ့ခွဲကာဆွေးနွေးခဲ့ကြသည်။ ထိုနောက် ရရှိလာသောလုပ်ငန်းခွဲများကို ဦးစားပေးအဆင့် လုပ်ငန်းရွေးချယ်သတ်မှတ်ရန်အတွက်မဲပေးစနစ်ဖြင့်ရွေးချယ်ခဲ့ကြသည်။ မဲထည့်ပုံထည့်နည်း အကြောင်းကို လူထုစည်းရုံးရေးမှူးမှ ရှင်းပြကာ မဲကို လက်ထောက်နည်းပညာမှူးမှ ဝေကာ လူထုစည်းရုံးရေးမှူးက မဲရုံ ကိုစောင့်ကြည့်ကာ မသိသူများကိုပြန်လည်ရှင်းပြသည်။ ယင်းနောက် ရရှိလာသော မဲများက ရေတွက်ရန်အတွက် စေတနာ့ဝန် ထမ်းနှစ်ယောက်ကို မဲအရေအတွက်ကို ပွင့်လင်းမြင်သာစွာဖြင့် လူထုရှေ့တွင် ရေတွက်ခဲ့ပါသည်။

ထိုနောက် လူထုစည်းရုံးရေးမှူးမှ အကျုံးဝင်သောလုပ်ငန်းနှင့် အကျုံးမဝင်သော လုပ်ငန်းအကြောင်းကို ရွာသားများ သိရှိနားလည် သဘောပေါက်အောင် ရှင်းပြခဲ့ပါ သည်။ထိုနောက် လူထုစည်းရုံးရေးမှူး မှ ကော်မတီ ၁ ဦး ချင်း၏ တာဝန်နှင့် ဝတ္တရား၊ ရှောင်ရန်၊ ဆောင်ရန်များကို လည်း နားလည်သဘောပေါက်စေပြီး ကော်မတီဝင်များ ကို အဆိုပြုစနစ်ဖြင့် ရွေးချယ်ခဲ့ကြသည်။ ကော်မတီဝင်များတွင် အမျိုးသားနှင့် အမျိုးသမီးအချိုးတူညီရမည်ဖြစ်သည်။ ကော်မတီဝင်များ ၁၃ ယောက်ကို အောင်မြင်စွာ ဖွဲ့စည်းနိုင်ခဲ့သည်။ နောက်ဆုံးအနေဖြင့် ကော်မတီဝင်များ နှင့်အတူ အမှတ်တရဓာတ်ပုံများ ရိုက်ခဲ့ကြသည်။

၁၁။ ကျေးရွာဖွံ့ဖြိုးရေးအစီအစဉ်ရေးဆွဲခြင်း လှုပ်ရှားမှုပုံရိပ်များ



လူထုစည်းရုံးရေးမှူးမှ စီမံကိန်းအကြောင်းမိတ်ဆက်ရှင်းပြခြင်း

SHOT ON REDMI NOTE 7 MI DUAL CAMERA

ရပ်ကွက်မှူးမှ အဖွင့်အမှာစကားပြောကြားခြင်း

ကော်မတီရွေးချယ်ခြင်း



SHOT ON REDMI NOTE 7 MI DUAL CAMERA



SHOT ON REDMI NOTE 7 MI DUAL CAMERA



အဖွဲ့လိုက် PRA tools ရေးဆွဲခြင်း



အဖွဲ့လိုက် PRA tools ရေးဆွဲခြင်း



ဦးစားပေးလုပ်ငန်းခွဲအား မဲပေးခြင်း



ဦးစားပေးလုပ်ငန်းခွဲအား မဲပေးခြင်း



၁၂။ ကဏ္ဍအလိုက်ဦးစားပေးလုပ်ငန်းချုပ်ငယ်များ

“ကဏ္ဍအလိုက် ဦးစားပေးလုပ်ငန်း ချုပ်ငယ်များ”

ရပ်ကွက် - မြတ်လေးမြိုင် ရပ်ကွက်

အုပ်စု - မြိုင်ကြီးငူအထူးဒေသ (၁)

ကဏ္ဍ	ဦးစားပေးအဆင့်	လုပ်ငန်းအမျိုးအစား	အဆိုပြုသူ			ခုနှစ်	ထောက်ပံ့မည့် အဖွဲ့စည်း (သို့) ဌာန	မှတ်ချက်
			ကျား	မ	ကျား + မ			
အခြေခံအဆောက်အအုံ (လမ်း၊ ရေရရှိရေး၊ မီးလင်းရေး)	၁	အဝီစိတွင်း၊ ရေစင်မြင့်၊ မီးစက်၊ မီးစက်အိမ် တည်ဆောက်ခြင်း။			√	၂၀၂၀	CDD, DRD	
	၂	လျှပ်စစ် မီးကြိုးသွယ်တန်းခြင်း။	√			၂၀၁၉	CDD, လျှပ်စစ်	
	၃	ကျောင်းအုတ်တံတိုင်း ခြံစည်းရိုး ကာရံခြင်း။			√	၂၀၂၀	CDD, ပညာရေး	
	၁	လမ်းဘေးရေနုတ်မြောင်း တူးဖော်ခြင်း။	√			၂၀၂၁	CDD, DRD	
	၂	ကျောင်းအဝီစိတွင်း တူးဖော်ခြင်း	√			၂၀၂၁	CDD, DRD	
	၃	ရပ်ကွက်တွင်း ကွန်ကရစ်တံတား တည်ဆောက်ခြင်း။			√	၂၀၂၂	CDD, DRD	
	၄	ရပ်ကွက်တွင်း ကွန်ကရစ်လမ်းခင်းခြင်း။		√		၂၀၂၂	CDD, DRD	
အသက်မမွေးဖွားသည့် ကလေးများ	၁	အိမ်တွင်းမူသင်တန်း၊ ဝပ်ရှော့သင်တန်း		√		-	-	

အခြားက လူ	၁	ကျောင်းစာရေးခုံ၊ စာပွဲခုံ	✓			-	-	
--------------	---	---------------------------	---	--	--	---	---	--