



ပြည်ထောင်စုသမ္မတ မြန်မာနိုင်ငံတော်အစိုးရ  
 စိုက်ပျိုးရေး၊မွေးမြူရေးနှင့် ဆည်မြောင်းဝန်ကြီးဌာန  
 ကျေးလက်ဒေသဖွံ့ဖြိုးတိုးတက်ရေးဦးစီးဌာန  
 Community Driven Development Project  
 လူထုဗဟိုပြုစီမံကိန်း

ကျေးရွာဖွံ့ဖြိုးရေးအစီအစဉ်



မြနန်းမြိုင် ရပ်ကွက်၊ မြိုင်ကြီးငူအထူးဒေသ (၁)

လှိုင်းဘွဲ့မြို့နယ်၊ကရင်ပြည်နယ်၊

၂၀၁၉ ခုနှစ်

## မာတိကာ

<u>စဉ်</u>	<u>အကြောင်းအရာ</u>	<u>စာမျက်နှာ</u>
၁။	လှိုင်းဘွဲ့မြို့နယ်အခြေပြမြေပုံ .....	၃
၂။	ကျေးရွာမြေပုံ (တည်နေရာ) .....	၄
၃။	အုပ်စုတွင်ပါဝင်သော ကျေးရွာများစာရင်း .....	၅
၄။	ကျေးရွာအခြေခံအချက်အလက်များ (ကျေးရွာသမိုင်းကြောင်း) .....	၆
၅။	လူထုပူးပေါင်းပါဝင်သော လူမှုဆန်းစစ်ခြင်းနှင့် အကဲဖြတ်ခြင်း လုပ်ငန်းစဉ် (PSA/PRA) အကျဉ်းချုပ်ဇယား: .....	၇
၆။	ကျေးရွာဖွံ့ဖြိုးရေးအစီအစဉ်အတွက်အသုံးပြုခဲ့သော PRA tools တစ်ခုချင်းစီအတွက် သုံးသတ်ချက်များ	
	၁။ ကျေးရွာလူမှုရေးနှင့်အရင်းအမြစ်ပြမြေပုံ (Social Map) .....	၈
	၂။ ရာသီခွင်ပြပြကွဲဒီဇိုင်း (Seasonal Cleander) .....	၉
	၃။ ဥစ္စာနေကြွယ်ဝမှုပြဇယား (Wealth Ranking) .....	၁၀
	၄။ ကျား၊မ ပင့်ကူအိမ်သုံးသပ်ခြင်း (Cob Web) .....	၁၁
	၅။ အရင်းအမြစ်အသုံးချမှုပုံစံပြဇယား (Asset Mapping) .....	၁၂
	၆။ အဖွဲ့အစည်းချိတ်ဆက်မှုပြဇယား (Veen Diagram).....	၁၃
၇။	ကော်မတီဝင်များရွေးချယ်ခြင်းနှင့် ကျေးရွာဖွံ့ဖြိုးရေးအစီအစဉ် ဆောင်ရွက်မှုမှတ်တမ်း ....	၁၄
၈။	ကျေးရွာအချက်အလက်များ (PC 1) .....	၁၅-၁၈
၉။	စီမံကိန်းစက်ဝန်းအချိန်ဇယား (PC 2) .....	၁၉
၁၀။	ကျေးရွာဖွံ့ဖြိုးရေးဦးစားပေးအစီအစဉ် (PC 3) .....	၂၀-၂၁
၁၁။	အစည်းဝေးမှတ်တမ်းများ .....	၂၂-၂၄
၁၂။	ကဏ္ဍအလိုက်ဦးစားပေးဖွံ့ဖြိုးရေးလုပ်ငန်းစဉ်များ .....	၂၆

# ၁။ လိုင်းဘွဲ့မြို့နယ်အခြေပြမြေပုံ

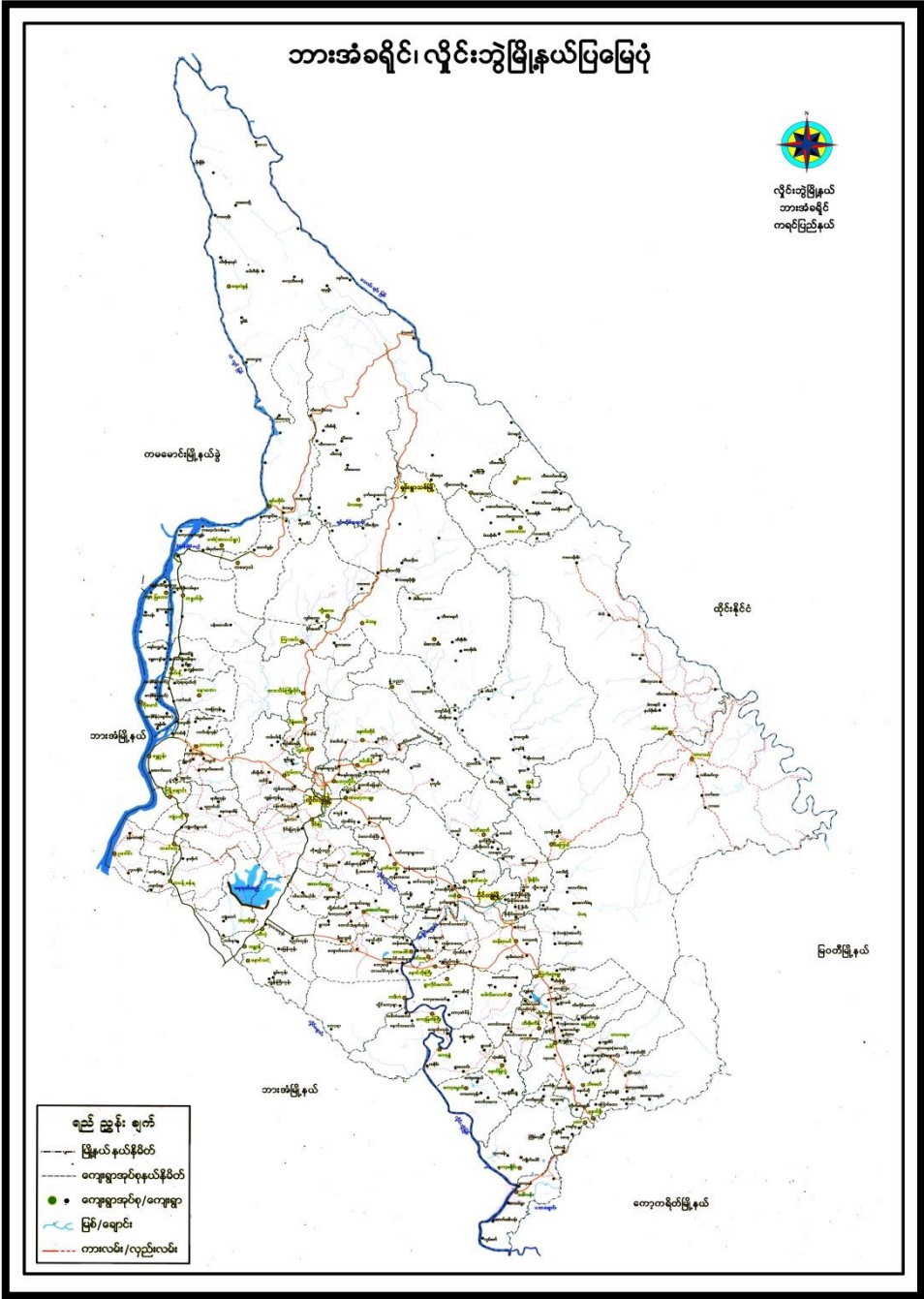

၂။ ကျေးရွာ မြေပုံ (တည်နေရာ)

၃။ အုပ်စုတွင် ပါဝင်သော ကျေးရွာစာရင်း

1. ကံကော်မြိုင် ရပ်ကွက်
2. လင်းလွန်းမြိုင် ရပ်ကွက်
3. မြနန်းမြိုင် ရပ်ကွက်
4. မြတ်လေးမြိုင် ရပ်ကွက်
5. စုံဝဏ္ဏာမြိုင် ရပ်ကွက်
6. နှင်းဆီမြိုင် ရပ်ကွက်
7. ချယ်ရီမြိုင် ရပ်ကွက်
8. နန်းဟော်မြိုင် ရပ်ကွက်

## ၄။ ကျေးရွာသမိုင်းကြောင်း

“မြန်မာ့မြိုင် ရပ်ကွက်သမိုင်းအကြောင်း”

မြန်မာ့မြိုင် ရပ်ကွက်သည် ၁၉၉၆ ခုနှစ်တွင် ပြည်တော်စင်များ ဝင်ရောက်များပြားသည့် အတွက် မြိုင်ကြီးငူ ဆရာတော်မှ ယခုလက်ရှိနေရာတွင် တောများခုတ်ထွင်ရှင်းလင်းခြင်း၊ လယ်ကွက်များ ဝယ်ယူပြီး ရောက်ရှိ လာသောပြည်တော်ဝင်များအား နေရာချထားပေးပြီး မြန်မာ့မြိုင်ဟု အမည်ပေးခဲ့ပါသည်။ မြန်မာ့မြိုင်ရပ်ကွက် သည် သံလွင်မြစ်အရှေ့ဘက်ခြမ်းနှင့် မနီးမဝေးတွင် မြတ်လေးမြိုင် ရပ်ကွက်၊ စုံဝဏ္ဏာမြိုင် ရပ်ကွက် တို့နှင့် ဆက်စပ်လျက်ရှိပါသည်။

လမ်းပန်းဆက်သွယ်ရေးအနေဖြင့် စုံဝဏ္ဏာမြိုင် ရပ်ကွက်နှင့် ဆက်သွယ်ထားသောလမ်း၊ နန်းလင်းကြီးဘု ရားဆက်သွယ်လမ်း ရပ်တော်မူဘုရားနှင့် ဆက်သွယ်ထားသောလမ်း၊ မြတ်လေးမြိုင် နှင့်ဆက်သွယ်ထား သောလမ်းတို့မှာ ကတ္တရာလမ်းခင်းထားပြီး ရပ်ကွက်အနေဖြင့် (၄) ဖာလုံခန့် ကျောက်ပြီးလမ်းသာလျှင် ကတ္တရာလမ်း ခင်းရန်ကျန်ရှိနေသေးသည်။

ရပ်ကွက်တွင်းရှိ ရပ်ကွက်သူ၊ ရပ်ကွက်သားများသည် ကျန်းမာရေးဝန်ထမ်း၊ ပညာရေးဝန်ထမ်းများ၊ နှင့် BGF မိသားစုများနှင့် ကျားအလုပ်များ လုပ်ကိုင်စားသောက် နေထိုင်ကြပြီး ဆရာတော်ဘုရား လုပ်ငန်းများတွင် ပါဝင်ကူညီလုပ်ဆောင်ကြသည်။

ရပ်ကွက်တွင်း စာသင်ကျောင်းမရှိသဖြင့် စုံဝဏ္ဏာမြိုင် ရပ်ကွက် ရှိ အထက်တန်းကျောင်းတွင် တက်ရောက်ခဲ့ ရသည်သာမက ဆေးရုံနှင့် ဆေးခန်းကိုလည်း ၎င်းရပ်ကွက်တွင်သာ သွားရောက်ကုသခဲ့ကြသည်။ ဘာသာ ရေးအဆော်ကအဦးအနေဖြင့် ဈာနသစ္စာစေတီတစ်ဆူသာ ရှိပါသည်။ မြန်မာ့မြိုင် ဓမ္မာရုံ၊ နှင့် ဇရပ်၊ ဘုန်းကြီး ကျောင်းလည်းရှိပါသည်။

ယခင်မှ ယခုနှစ်တို့သည် တစ်နှစ်ထက်တစ်နှစ် ပို၍တိုးတက်ပြောင်းလဲလာကြောင်း တွေ့ရှိခဲ့ရပါသည်။

**၅။ လူထုပူးပေါင်းပါဝင်သော လူမှုဆန်းစစ်ခြင်းနှင့်အကဲဖြတ်ခြင်းလုပ်ငန်းစဉ်  
အကျဉ်းချုပ်ဇယား။**

စဉ်	အသုံးပြုခဲ့သော PRA tool များ	ဦးတည်အုပ်စုများ	အစည်းအဝေး		အဓိကဆွေးနွေးချက်များ
			ကျား	မ	
၁	ကျေးရွာအရင်းအမြစ် ပြမြေပုံ (Social Map)	ရပ်မိရပ်ဖ၊ ကော်မတီဝင်များ၊ ကျေးရွာလူထုများ အားလုံး	၅	၁၆	အခြေခံအဆောက်အအုံများ၊ လမ်းပန်းဆက်သွယ်ရေးအခြေအနေ၊ လယ်ယာမြေများ၊ ကျေးရွာရှိ သဘာဝအရင်း အမြစ်များ။
၂	ရာသီခွင်ပြ ပြက္ခဒိန် (Seasonal Calendar)	ကော်မတီဝင်များ၊ အမျိုးသား၊ အမျိုးသမီး၊ ဆင်းရဲနွမ်းပါးသူများ	၅	၁၅	စီးပွားရေး၊ ဝင်ငွေရရှိမှု၊ ပွဲတော်ချိန်၊ ရာသီဥတု၊ ကျန်းမာရေးဆိုင်ရာ၊ ရေရရှိမှု။
၃	ဥစ္စာနေကြွယ်ဝမှုပြဇယား (Wealth Ranking)	အဆင်ပြေ၊ အလယ်အလတ်၊ အဆင်မပြေသော အုပ်စုများ	၅	၁၅	ကျေးရွာလူမှုစီးပွားရေးအခြေအနေကို ခွဲခြား သတ်မှတ်နိုင်ရေးအတွက် အခြေခံစံနှုန်း သတ်ရန် လူထုအားလုံး သဘောတူဆောင်ရွက် ခြင်း။
၄	ကျား၊မ ပင့်ကူအိမ်သုံးသပ်ခြင်း (Cob Web)	ကျေးရွာရှိ အမျိုးသားများနှင့် အမျိုးသမီးများ	၅၄	၅၂	အမျိုးသားနှင့် အမျိုးသမီး အခွင့်အရေးတန်းတူ ညီမျှမှု နှင့် မရရှိသည့် အကြောင်းအရင်းများ ကို ဖော်ထုတ်ခြင်း။
၅	အရင်းအမြစ် အသုံးချမှုပုံစံပြဇယား (Assesst Mapping)	ကျေးရွာလူထုအားလုံး	၅	၁၅	ကျေးရွာရှိ သဘာဝအရင်းအမြစ်များ နှင့် လူမှုဆိုင်ရာအရင်း အမြစ်များအား မည်သူက အသုံးပြုပြီး မည်သူက ထိန်းချုပ် ထားရှိခြင်း။
၆	အဖွဲ့အစည်း ချိတ်ဆက်မှုပြ ဇယား (Veen Diagram)	ကျေးရွာအုပ်ချုပ်ရေးအဖွဲ့၊ ကျေးရွားဖွံ့ဖြိုးရေးလုပ် ဆောင် နေသည့်အဖွဲ့၊ ကျေးရွာလူထု	၅	၁၅	ကျေးရွာအတွင်းရှိ အဖွဲ့အစည်းများနှင့် မည်သို့သောလုပ်ငန်း များအတွက် မည်သည့် အဖွဲ့အစည်းများနှင့် ချိတ်ဆက်လုပ်ကိုင် ဆောင်ရွက်မှုရှိခြင်း။
၇	ကျေးရွာအခြေခံ အချက်အလက် (PC 1)	ရပ်ကွက်မှူး၊ အတွင်းရေးမှူး၊ ကျေးရွာလူထုများ၊ လူထုဗဟိုပြုစီမံကိန်း ဝန်ထမ်းများ	၅	၁၅	အိမ်ခြေ၊ လူဦးရေ၊ လူမျိုးဘာသာ စသော လူမျိုးဘာသာ အခြေခံအချက်အလက်များ ဖော်ထုတ်ခြင်း။
၈	အခက်အခဲများ၊ မျှော်မှန်းချက်များ၊ ကျေးရွာဖွံ့ဖြိုးရေး ဦးစားပေးလုပ်ငန်း များ ဖော်ထုတ်ခြင်း	အမျိုးသား၊ အမျိုးသမီးနှင့် ကျေးရွာလူထုအားလုံး	၅၄	၅၂	ကျေးရွာတွင်း ရင်ဆိုင်နေရသော အခက်ခဲများ၊ ကျေးရွာလူ ထု၏မျှော်မှန်းချက်များ၊ ကျေးရွာ အတွက် ဦးစားပေးလုပ်ငန်း များဖော်ထုတ်ခြင်း။

၁။ ကျေးရွာလူမှုရေးနှင့်အရင်းအမြစ်ပြမြေပုံ(Social Map)



ဆွေးနွေးခြင်းနှင့် ဆန်းစစ်ခြင်း

ကျေးရွာ - မြန်န်းမြိုင် ရပ်ကွက်

အုပ်စု - မြိုင်ကြီးငှာအထူးဒေသ (၁)

ပူးပေါင်းပါဝင်ဆွေးနွေးသူဦးရေ - ကျား (၅ ) ဦး၊ မ ( ၁၆ ) ဦး

- မြန်န်းမြိုင် ရပ်ကွက်တွင် လယ်ကွက်၊ တောင်တန်း နှင့် ရေမြောင်းများ ရှိ၍ ၎င်းတို့ဖြင့် အသက်မွေးဝမ်းကြောင်းကို လုပ်ကိုင်စားသောက်ကြခြင်း။
- နွေရာသီတွင် သောက်သုံးရေးရှာပါးမှုဖြစ်ပြီး စိုက်ပျိုးမြေ အနည်းငယ်သာရှိခြင်း။
- တစ်ရပ်ကွက်လုံး ဗုဒ္ဓဘာသာကိုသာ သက်ဝင်ယုံကြည်ကြပြီး သက်သတ်လွတ်ကိုသာ စားသောက်ကြခြင်း။
- လမ်းပန်းဆက်သွယ်ရေး အလွန်ကောင်းမွန်ပြီး တချို့သော ရွာတွင်းပတ်လမ်းတွင် လမ်းအပျက်များ ရှိခြင်း။
- ရွာအတွင်းဘက်ရှိ ချောင်းငယ်ကို ဖြတ်ရန် တံတားငယ်ပျက်ဆီးနေပြီး ဖြစ်သဖြင့် မိုးရာသီတွင် ကား၊ ဆိုင်ကယ် သွားလာရန်အခက်ခဲရှိခြင်း။
- ရပ်ကွက်တွင်း ဘုန်းကြီးကျောင်း၊ စေတီပုထိုး၊ မွှာရုံများ တည်ရှိခြင်း။
- ရပ်ကွက်တွင် လူမျိုးပေါင်းစုံ နေထိုင်ကြခြင်း။
- အမျိုးသားဦးဆောင်သော အိမ်သည် အမျိုးသမီးများထက် ပိုမိုများပြားခြင်း။



## ၂။ ရာသီခွင်ပြုပြင်မှု (Seasonal Cleander)

ရာသီခွင်ပြုပြင်မှု

ကျေးရွာ - မြန်းမိုင်ရပ်ကွက်      ပူးပေါင်းပါဝင်ဆွေးနွေးသူ - ကျား (၅) ဦး၊ မ (၁၅) ဦး - ၇.၆.၂၀၁၉

ဒီဇင်ဘာ	ဇန်နဝါရီ	ဖေဖော်ဝါရီ	မတ်	ဧပြီ	မေ	ဇွန်	ဇူလိုင်	ဇူလိုင်	ဇူလိုင်	ဇူလိုင်	ဇူလိုင်	ဇူလိုင်
ရာသီဥတု												
ရေအရေအတွက်												
ပွဲတော်												
ဝင်ငွေ / ထွက်ငွေ	\$	\$	\$	\$	\$	\$	\$	\$	\$	\$	\$	\$
အားလပ်ရက်												
အားလပ်ရက်	-	-	-	-	-	-	-	-	-	-	-	-

### ဆွေးနွေးခြင်းနှင့် ဆန်းစစ်ခြင်း

ကျေးရွာ - မြန်းမိုင် ရပ်ကွက်

အုပ်စု - မြိုင်ကြီးငူအထူးဒေသ (၁)

ပူးပေါင်းပါဝင်ဆွေးနွေးသူဦးရေ - ကျား ( ၅ ) ဦး၊ မ ( ၁၅ ) ဦး

- အစိုးရဝန်ထမ်း၊ NGOs ၊ နေ့စားအလုပ်သမား၊ လယ်ယာလုပ်ငန်းအချို့၊ ပန်နီအလုပ်၊ ဆိုင်ကယ် ကယ်ရီမောင်းခြင်းဖြင့် အသက်မွေးဝမ်းကြောင်း ပြုကြခြင်း။
- တန်ခူး၊ ကဆုန်၊ တပေါင်းလများတွင် အလွန်ပူပြင်းပြီး သောက်သုံးရေးအလွန်ရှားပါးခြင်း။
- ဝါဆို နှင့် ဝါခေါင် လများတွင် မိုးသည်းထန်သဖြင့် မြေနိမ့်ပိုင်း (အဆင်မပြေသော အုပ်စု) တွင် ရေးကြီးမှုကို နှစ်တိုင်းလိုလို တွေ့ကြုံခံစားနေရခြင်း။
- ဝင်ငွေနှင့် ထွက်ငွေသည် ညီမျှသည်။
- ဆရာတော်ဘုရား ပြုလုပ်သော ဓေတီပုထိုးပြုပြင်ခြင်း၊ ကျောင်းဆောင်တည်ဆောက်ခြင်း၊ ကျောက်စာရေးခြင်း၊ လမ်းပြုပြင်ခြင်း အစရှိသည်များကို သွားရောက်ကုသိုလ် ပြုလုပ်ခြင်း။
- သဘာဝဘေးအန္တရာယ်အနေဖြင့် ရေကြီးခြင်း၊ မီးလောင်ခြင်း များဖြစ်ပွားမှုဖြစ်ခြင်း။

**၃။ ဥစ္စာနေကြွယ်ဝမှုပြဿနာ (Wealth Ranking)**

ဥစ္စာနေကြွယ်ဝမှုပြဿနာ

ကျေးရွာ - မြန်မာမြိုင်ရပ်ကွက် ရက်စွဲ - ၇-၆-၁၉  
 ပူးပေါင်းပါဝင်ဆွေးနွေးသူဦးရေ - ကျား ၅၅ ဦး၊ မ ၁၅ ဦး

အဆင့်သတ်မှတ်ချက်	သတ်မှတ်ချက်	အိမ်ထောင်စုအရေအတွက်	ရာခိုင်နှုန်း
အဆင့်မြေထောင့်အုပ်စု	ကား၊ တိုက်အိမ်၊ ဆိုင်ကယ်၊ သစ်စက်၊ ဆွေးဆိုင်	၁၅	၂၄%
အလယ်အလတ်အုပ်စု	ဆိုင်ကယ်၊ ပျဉ်ထောင်အိမ်၊ ကား	၂၀	၃၅%
အဆင့်မမြေထောင့်အုပ်စု	ဝါးအိမ်၊ စက်ဘီး၊ ဆိုင်ကယ်၊ ဝန်ပိုင်	၄၀	၅၁%
စုစုပေါင်း		၇၅	၁၀၀%

**ဆွေးနွေးခြင်းနှင့် ဆန်းစစ်ခြင်း**

ကျေးရွာ - မြန်မာမြိုင် ရပ်ကွက်

အုပ်စု - မြိုင်ကြီးငှက်အထူးဒေသ (၁)

ပူးပေါင်းပါဝင်ဆွေးနွေးသူဦးရေ - ကျား (၅၅) ဦး၊ မ (၁၅) ဦး

- ဥစ္စာနေကြွယ်ဝမှု အဆင့်သတ်မှတ်ရာတွင် အဆင့်မြေထောင့်အုပ်စု၊ အလယ်အလတ်အုပ်စု၊ အဆင့်မမြေထောင့်အုပ်စုဟူ၍ (၃) အုပ်စု ခွဲခြားထားပါသည်။
- ကျေးရွာအတွင်းရှိ အဆင့်မြေထောင့်အုပ်စုများသည် အိမ်ထောင်စုအနေဖြင့် (၁၉) စုရှိပြီး ပိုင်ဆိုင်မှုသွင်ပြင်လက္ခဏာများအနေဖြင့် ကား၊ တိုက်အိမ်၊ ဆိုင်ကယ်၊ သစ်စက်၊ ဈေးဆိုင်များကို ပိုင်ဆိုင်ကြခြင်း။
- အလယ်အလတ် အုပ်စုအနေဖြင့် အိမ်ထောင်စု (၂၀) စုရှိပြီး ပျဉ်ထောင်အိမ်( သွပ်အိမ်)၊ ဆိုင်ကယ်၊ ကား များကို ပိုင်ဆိုင်ကြပြီး စီးပွားရေးအနေဖြင့် တချို့မှာ လယ်လုပ်ငန်း၊ ပန်နီလုပ်ငန်း၊ ကားမောင်းများဖြင့် အသက်မွေးဝမ်းကြောင်းကြခြင်း။
- အဆင့်မမြေထောင့်အုပ်စုများမှာ (၄၀) စုရှိပါသည်။ ပိုင်ဆိုင်မှုများမှာ ဝါးအိမ်၊ စက်ဘီး၊ ဆိုင်ကယ်၊ တွန်းလှည်း များနှင့် ကျဘမ်းအလုပ် ဖြစ်သော (အဝတ်ငှားလျှော်၊ နေ့စားအလုပ်၊ တောင်ယာခုတ် လုပ်ငန်း) များကို လုပ်ကိုင်စားသောက်ကြခြင်း။
- အဆင့်မမြေထောင့်အုပ်စုနှင့် အလယ်အလတ်အုပ်စုကို စီမံကိန်းတွင် ပါဝင်လာအောင် လုပ်ဆောင်ခြင်းဖြင့် တစ်ဖက်တစ်လမ်း ဝင်ငွေကို စီမံကိန်းမှ ဖန်တီးပေးနိုင်ခြင်း။ ဥပမာ- စီမံကိန်းတွင် လာရောက်ပိုင်းကုသူများကို လုပ်အားခ ပေးချေခြင်း။

၄။ ကျား၊မ ပင့်ကူအိမ်သုံးသပ်ခြင်း(Cob Web)

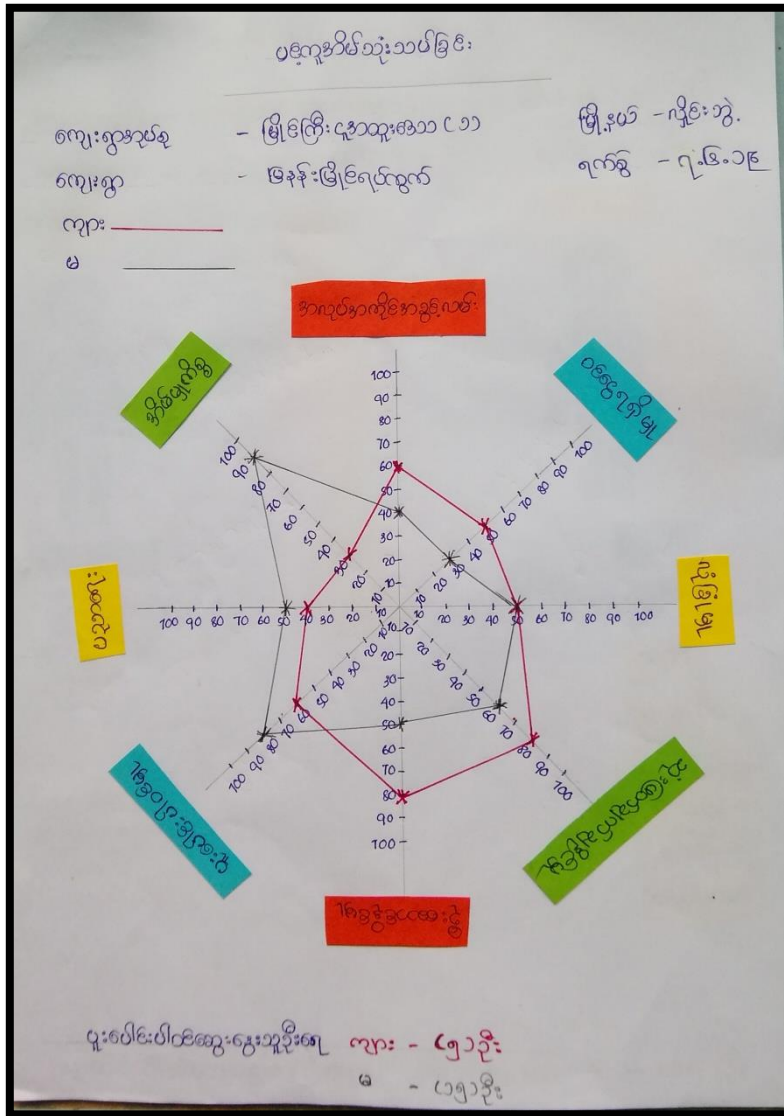

ဆွေးနွေးခြင်းနှင့်

ဆန်းစစ်ခြင်း

ကျေးရွာ - မြန်မာ့မြိုင် ရပ်ကွက်

အုပ်စု - မြိုင်ကြီးငှက်အထူးဒေသ (၁)

ပူးပေါင်းပါဝင်ဆွေးနွေးသူဦးရေ - ကျား ( ၅၄ ) ဦး၊ မ ( ၅၅ ) ဦး

- အမျိုးသမီးများသည် အိမ်မှုကိစ္စတွင်သာ အချိန်ကုန်တတ်ပြီး အလုပ်အကိုင်၊ ဝင်ငွေရှာနိုင်မှုကို အမျိုးသားများသာ အပြင်ထွက်လုပ်ကိုင်ကြသည်။
- အမျိုးသမီးများသည် ပူးပေါင်းပါဝင်မှုတွင် အားကောင်းပြီး အချက်အပြုတ်ပိုင်းတွင် တော်သည်။
- ပူးပေါင်းပါဝင်မှုနှင့် ဆုံးဖြတ်ချက်ချမှု တို့သည် အမျိုးသားများသာ အများအားဖြင့် လုပ်ဆောင်ပြီး အမျိုးသမီးများသည် မဆုံးဖြတ်၊ မဦးဆောင်ချင်ကြပေ။
- ဦးဆောင်မှုကို အများအားဖြင့် အမျိုးသားများသာ ဦးဆောင်ဆုံးဖြတ်ကြပြီး အချို့မှာ ပညာရေးပိုင်းတွင် အားနည်းနေတတ်ပါသည်။

**၅။ အရင်းအမြစ်အသုံးချမှုနှင့် ပိုင်ဆိုင်မှုပုံစံပြုလောင်း(Asset Mapping)**

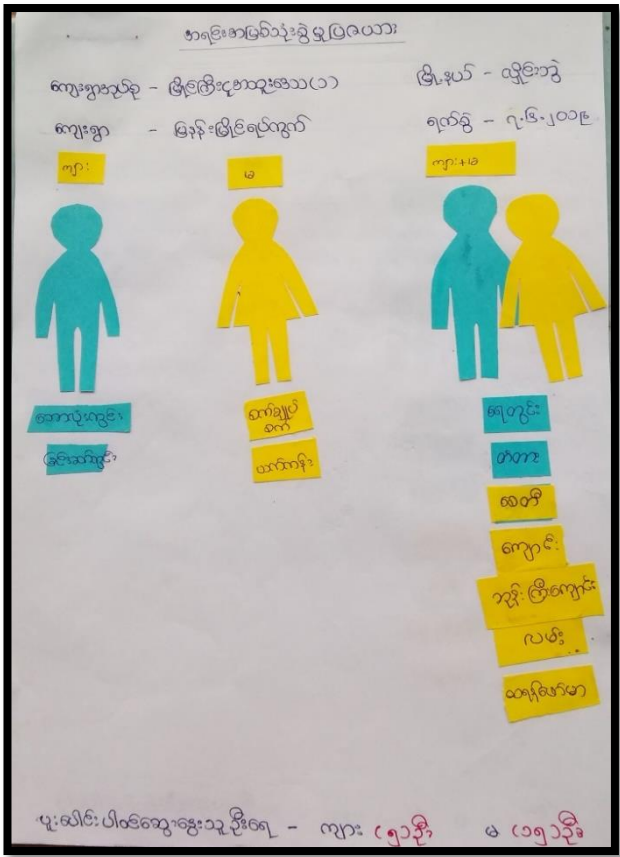

**ဆွေးနွေးခြင်းနှင့် ဆန်းစစ်ခြင်း**

ကျေးရွာ - မြနန်းမြိုင် ရပ်ကွက်

အုပ်စု - မြိုင်ကြီးငှာအထူးဒေသ (၁)

ပူးပေါင်းပါဝင်ဆွေးနွေးသူဦးရေ - ကျား (၅ ) ဦး၊ မ ( ၁၅ ) ဦး

- အမျိုးသားများသည် ဘောလုံးကွင်းနှင့် ခြင်းခတ်ကွင်းတို့ကို အသုံးပြုမှုများပြီး အမျိုးသမီးများက အပ်ချုပ်စက်၊ ယက်ကန်းများအပါအဝင် အလှအပပစ္စည်းများကိုလည်း အသုံးပြုကြသည်။ လမ်း၊ တံတား၊ တော/တောင်၊ လယ်ကွင်း၊ ဆိုင်ကယ်၊ ထရပ်ဆော်ဗာ နှင့် ချောင်းများ စသည်တို့ကို အမျိုးသား၊ အမျိုးသမီးများ နှစ်ဦးလုံး အသုံးပြုကြသည်။
- လယ်ကွင်း၊ ဘောလုံးကွင်း၊ ခြင်းလုံးကွင်း၊ ထရပ်ဆော်ဗာများကို အမျိုးသားများက ထိန်းချုပ်ကြပြီး အပ်ချုပ်စက် များကို အမျိုးသမီးများ ထိန်းချုပ်ကြသည်။ လမ်း၊ တံတား၊ တော/တောင်၊ ဆိုင်ကယ်၊ ချောင်းများ ကို အမျိုးသား၊ အမျိုးသမီး နှစ်ဦးလုံးက ထိန်းချုပ်ကြသည်။
- ရပ်ကွက်အတွင်းရှိ အမျိုးသမီးများသည် တန်းတူအခွင့်အရေးကို အပြည့်အဝများ မရရှိသေးပါ။ ရိုးရာ ဓလေ့ထုံးတမ်းအစဉ်အလာအရ တန်းတူအခွင့်အရေးရရန် ကြန့်ကြာနေပါသည်။ ဥပမာ- ဘာသာရေး၊ ပညာရေး အစရှိသော အရာများတွင် ကြန့်ကြာရတတ်သည်။ ထို့ကြောင့် အမျိုးသား အနေဖြင့် အမျိုးသမီးများအား လက်တွဲခေါ်ယူခြင်း၊ အားပေးခြင်း၊ အခွင့်အရေးပေးခြင်း၊ အသိပညာ ဗဟုသုတများ မျှဝေခြင်းဖြင့် တန်းတူအခွင့်အရေးများ ရရှိနိုင်ပါသည်။

**၆။အဖအစည်းချိတ်ဆက်မှုပြဇယား (Veen Diagram)**

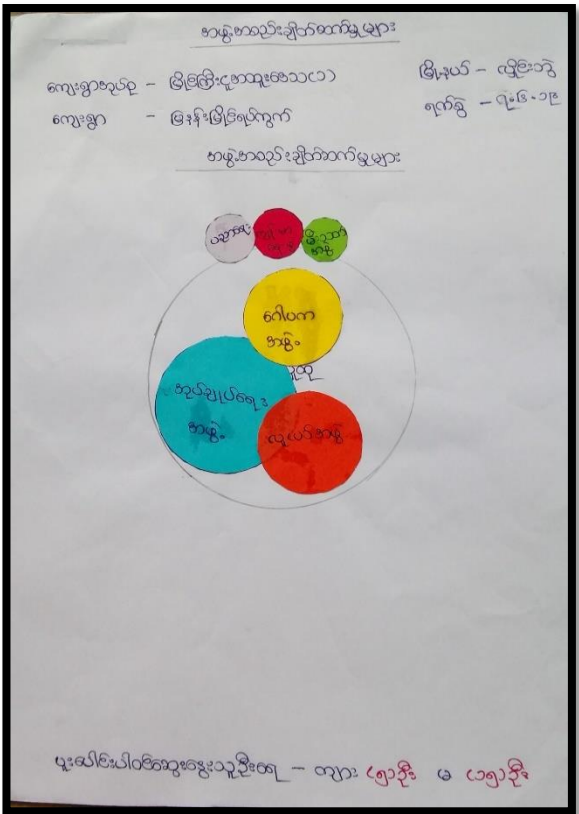
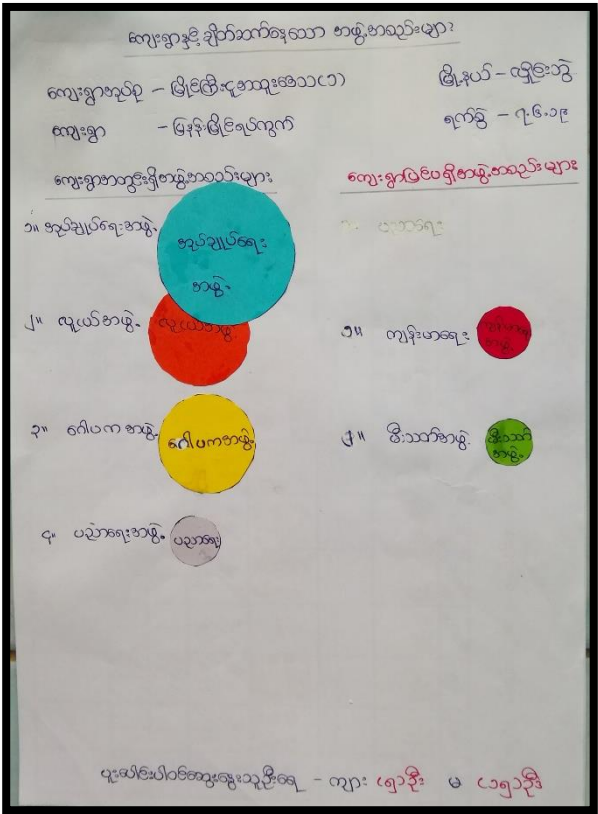

**ဆွေးနွေးခြင်းနှင့် ဆန်းစစ်ခြင်း**

ကျေးရွာ - မြန်မာမြို့မြေ ရပ်ကွက် အုပ်စု - မြိုင်ကြီးငှာအထူးအေသ (၁)

ပူးပေါင်းပါဝင်ဆွေးနွေးသူဦးရေ - ကျား ( ၅ ) ဦး၊ မ ( ၁၅ ) ဦး

- ကျေးရွာအတွင်းရှိ ဖွဲ့စည်းထားသော အဖွဲ့အစည်းမှာ အုပ်ချုပ်ရေးအဖွဲ့၊ ဂေါပကအဖွဲ့ နှင့် လူငယ်အဖွဲ့ တို့ဖြစ်ပြီး ကျေးရွာနှင့် ထိတွေ့မှုအများဆုံး ဖြစ်သည်။
- ကျေးရွာပြင်ပရှိ အဖွဲ့အစည်းများမှာ ကျန်းမာရေးအဖွဲ့၊ မီးသတ်တပ်ဖွဲ့ နှင့် ပညာရေးအဖွဲ့ဟူ၍ ရှိကြပြီး ၎င်းတို့အဖွဲ့သည် ကျေးရွာနှင့် ထိတွေ့မှု အားနည်းပါသည်။
- ကျေးရွာအတွင်းရှိ လျှပ်စစ်ကော်မတီ၊ မိခင်နှင့် ကလေးစောင့်ရှောက်ရေးအဖွဲ့ များဖွဲ့စည်းထားရန် လိုအပ်ပါသည်။

**၇။ကမောလ်ကျောင်းကျေးရွာစီမံခန့်ခွဲမှုအထောက်အထားပြုကော်မတီဝင်များစာရင်း**

**"ကျေးရွာစီမံခန့်ခွဲမှုကော်မတီဝင်များစာရင်း"**

အုပ်စု - မြိုင်ကြီးငူအထူးဒေသ (၁)

ရပ်ကွက် - မြန်နန်းမြိုင် ရပ်ကွက်

၁	ဦးစိုင်းစိုးနိုင်	ကျေးရွာစီမံကိန်းအထောက်အကူပြုကော်မတီ	၀၉၆၉၇၈၆၁၃၃၂
၂	ဒေါ်စန်းနွဲ့	ကျေးရွာစီမံကိန်းအထောက်အကူပြုကော်မတီ	၀၉၂၅၅၉၈၀၀၁၆
၃	ဦးစောစိန်ဝင်း	ဝယ်ယူရေးဆပ်ကော်မတီ	၀၉၆၉၃၁၀၄၂၉၃
၄	ဒေါ်ခင်သန်းနွယ်	ဝယ်ယူရေးဆပ်ကော်မတီ	၀၉၈၉၉၄၄၁၆၅
၅	ဦးအောင်သက်ခိုင်	လုပ်ငန်းလည်ပတ်ပြုပြင်ထိန်းသိမ်းရေးဆပ်ကော်မတီ	-
၆	ဒေါ်မူးဖော	လုပ်ငန်းလည်ပတ်ပြုပြင်ထိန်းသိမ်းရေးဆပ်ကော်မတီ	-
၇	ဦးကိုကြီး	စောင့်ကြည့်ကြီးကြပ်ရေးဆပ်ကော်မတီ	၀၉၄၄၆၃၉၉၆၀၃
၈	ဒေါ်တော	စောင့်ကြည့်ကြီးကြပ်ရေးဆပ်ကော်မတီ	၀၉၄၂၂၇၉၈၅၇၁
၉	ဦးစိုင်းဆန်းအောင်	ရပ်ကွက်စာရင်းကိုင်	၀၉၂၅၅၈၀၁၂၅၉
၁၀	ဦးစောဆန်းဝင်းဦး	ကျေးရွာစေတနာ့ဝန်ထမ်း	-
၁၁	ဒေါ်လှယဉ်ဌေး	ကျေးရွာစေတနာ့ဝန်ထမ်း	၀၉၄၄၄၈၅၂၉၅၁
၁၂	ဦးထွန်းနိုင်	ဝေဖန်အကြံပြုကိုယ်စားလှယ်	၀၉၈၉၅၀၆၇၆၇၉
၁၃	ဒေါ်အိအိစံ	ဝေဖန်အကြံပြုကိုယ်စားလှယ်	၀၉၂၆၇၇၁၀၂၄၂
၁၄			
၁၅			
၁၆			

၈။ ကျေးရွာအချက်အလက်များ(PC 1)

	အမျိုးသား(အရေအတွက်)	အမျိုးသမီး(အရေအတွက်)	စုစုပေါင်းအရေအတွက်
လူဦးရေ	၃၆၁	၅၄၈	၉၀၉
လူမျိုးစု (၁)-ဗိုလ်ကျင်	၆၅ ✓	၈၈ ✓	၁၅၃ ✓
လူမျိုးစု (၂)-အိန္ဒိယကျင်	၂၃၁ ✓	၃၆၃ ✓	၅၉၄ ✓
လူမျိုးစု (၃)-ဒွါလီ	၆၀ ✓	၈၅ ✓	၁၄၅ ✓
အခြား ဗဟု	၈ ✓	၁၂ ✓	၂၀ ✓
အိမ်ထောင်ဦးစီး	၉၅ ✓	၅၅ ✓	၁၅၀ ✓

(ခ) အခြေခံအဆောက်အအုံ အသုံးအဆောင်များ

စာသင်ကျောင်း	အမှတ် ခြံစံပါ	ကျန်းမာရေး	အမှတ် စံပါ	ဘာသာရေးအဆောက် အအုံများ	အမှတ် ခြံစံပါ
အထက်တန်းကျောင်း	<input type="checkbox"/>	ဆေးရုံ	<input type="checkbox"/>	ဇေတီ ✓	✓
အလယ်တန်းကျောင်း	<input type="checkbox"/>	ကျန်းမာရေးဌာန	<input type="checkbox"/>	ဘုန်းကြီးကျောင်း ✓	✓
မူလတန်းကျောင်း	<input type="checkbox"/>	ကျန်းမာရေးဌာနခွဲ	<input type="checkbox"/>	ဟိန္ဒူဘုရားကျောင်း	<input type="checkbox"/>
မူကြိုကျောင်း	<input type="checkbox"/>	ဆေးပေးခန်း	<input type="checkbox"/>	ရေစိမ့်ယာန်ကျောင်း	<input type="checkbox"/>
အခြား	<input type="checkbox"/>	အခြား	<input type="checkbox"/>	ဗလီ	<input type="checkbox"/>
				အခြား	<input type="checkbox"/>
မှတ်ချက်		မှတ်ချက်		မှတ်ချက်	

(ဂ) ကျွမ်းကျင်သူများမှတ်တမ်း (ကျေးရွာတွင်နေထိုင်သော သို့မဟုတ် တခြားရွာမှလာရောက်သောကျွမ်းကျင်သူများ)

(၁) စာသင်ကျောင်း			(၂) ကျန်းမာရေး			(၃) လက်မှုပညာရှင်		
	ရွာတွင်နေထိုင်သူ	အခြားရွာမှလာသူ		ရွာတွင်နေထိုင်သူ	အခြားရွာမှလာသူ		ရွာတွင်နေထိုင်သူ	အခြားမှလာ
မူလတန်းပြဆရာ/မ	<input checked="" type="checkbox"/>	<input type="checkbox"/>	ဆရာဝန်	<input type="checkbox"/>	<input type="checkbox"/>	လက်သမား	<input type="checkbox"/>	<input type="checkbox"/>
အထက်တန်းပြဆရာ/မ	<input checked="" type="checkbox"/>	<input type="checkbox"/>	လက်ထောက်ကျန်းမာရေးမှူး	<input type="checkbox"/>	<input type="checkbox"/>	ပန်းရံ	<input checked="" type="checkbox"/>	<input checked="" type="checkbox"/>
အလယ်တန်းပြဆရာ/မ	<input checked="" type="checkbox"/>	<input type="checkbox"/>	အမျိုးသမီးကျန်းမာရေးဆရာမ	<input checked="" type="checkbox"/>	<input type="checkbox"/>	လျှပ်စစ်ကျွမ်းကျင်၊ ဦးသမား	<input type="checkbox"/>	<input type="checkbox"/>
မူကြိုဆရာ/မ	<input checked="" type="checkbox"/>	<input type="checkbox"/>	သားဖွားဆရာမ	<input checked="" type="checkbox"/>	<input type="checkbox"/>	ရေပိုက်သွယ်သူ	<input type="checkbox"/>	<input type="checkbox"/>
အခြား	<input type="checkbox"/>	<input type="checkbox"/>	ပြည်သူ့ကျန်းမာရေးလုပ်သား	<input type="checkbox"/>	<input type="checkbox"/>	စက်ပြင်ဆရာ	<input checked="" type="checkbox"/>	<input checked="" type="checkbox"/>
မှတ်ချက် ရွာခံအရပ်များ သည် တခြား၊ သာသနာ့ဗဟို ကွင်း အသစ်ကြား သည်။			မှတ်ချက် ရွာခံ အေး အရပ်များ သည် တခြား၊ သာသနာ့ဗဟို ကွင်း အရပ်များ သည်။			မှတ်ချက်		

(ဃ) ကျေးရွာသို့ ရောက်ရှိနိုင်သည့်လမ်းအခြေအနေ / ကျေးရွာတစ်ရွာသည် ၎င်း၏ကျေးရွာအုပ်စုနှင့် ဆက်သွယ်ထားသော လမ်းအခြေအနေ (အောက်ပါတို့ကိုဝိုင်းပါ)

- ကျောက်ကြမ်းလမ်း:
- ကတ္တရာလမ်း:
- ကွန်ကရစ်လမ်း:
- မော်တော်ဆိုင်ကယ်လမ်း:
- ကျောက်ခင်းလမ်း:
- မြေသားလမ်း:
- လူသွားလမ်း:
- အခြား: \_\_\_\_\_

(င) ကျေးရွာဖွံ့ဖြိုးမှုစီမံချက်

ဝိုင်းပါ

- (၁) လူထုဗဟိုပြုစီမံကိန်းမစတင်မီ ဤကျေးရွာတွင်ကျေးရွာဖွံ့ဖြိုးမှု စီမံချက်ရှိခဲ့ပါသလား? ရှိပါသည် / မရှိပါ / မသိပါ
- (၂) ရှိခဲ့ပါလျှင် ဤစီမံချက်ကို မည်သည့် ခုနှစ်တွင်ပြင်ဆင်ခဲ့ပါသနည်း? နှစ်-----/မသိပါ
- (၃) ဤစီမံချက်ကို ဖြည့်နယ်မှုအတည်ပြုခဲ့ပါသလား? ပြုခဲ့ပါသည် / မပြုခဲ့ပါ / မသိပါ



(စ) ခရီးအကွာအဝေး

(၁) ဤကျေးရွာ၏ပဟိုမှ၎င်းကျေးရွာအုပ်စု၏ပဟိုအထိခရီးပိုင်မည်မျှကွာဝေးသနည်း? မိုင်-၂၂/မသိပါ

(၂) ဤကျေးရွာမှ ၎င်းကျေးရွာအုပ်စုပဟိုအထိသွားလာရာတွင်ကြာမြင့်သည့်အချိန်

ခြောက်သွေ့ရာသီတွင်ကြာချိန် (၁၅) မိနစ် ----- ထော်လာဂျီ/မော်တော်ဆိုင်ကယ်/ခြေလျင်/လား/မော်တော်ဘုတ်/

အခြား -----

မိုးရာသီတွင်ကြာချိန် (၁၅) မိနစ် ----- ထော်လာဂျီ/မော်တော်ဆိုင်ကယ်/ခြေလျင်/လား/မော်တော်ဘုတ်/

အခြား -----

(ဆ) ပတ်ဝန်းကျင်ဆိုင်ရာသဘာဝဘေးအန္တရာယ်

ဤကျေးရွာတွင်ရေကြီးခြင်းကဲ့သို့ သဘာဝဘေးအန္တရာယ်ကျရောက်ဖူးခြင်း ရှိပါသလား။

ဖြစ်ပါ

မရှိပါသည်

ရှိလျှင်ဖော်ပြပါ။ ယခုနှစ်သည် ပြင်းထန်သော ရေကြီးခြင်းကြောင့် လောင်းမြေဖြစ်ခဲ့ပြီး ဖြစ်ပါသည်။ (လောင်းမြေကြောင့်) ကုန်းကျကျစ်လျက် ကျန်ရှိနေပြီး ရေကြီးမှု မဖြစ်ပါ။

(ဇ) ကျေးရွာတွင် ဖွဲ့စည်းထားသော အဖွဲ့အစည်းများ

လူထုပဟိုပြုစီမံကိန်းမတိုင်မီ ဤကျေးရွာတွင် ကျေးရွာဖွံ့ဖြိုးရေးအတွက် အစိုးရ(သို့) ရှေးသားများကိုယ်တိုင်(သို့) စီမံကိန်းတစ်ခုခုမှ ဖွဲ့စည်းထားသည့် အဖွဲ့အစည်းများရှိပါသလား။

(၁) -----

(၂) -----

(ဈ) အထွေထွေအုပ်ချုပ်ရေး ဦးစီးဌာန (GAD) မှ မှတ်တမ်းတင်ထားခြင်း

ဤကျေးရွာသည် အထွေထွေအုပ်ချုပ်ရေး ဦးစီးဌာန (GAD) မှ မှတ်တမ်းတင်ထားမှု ရှိပါသလား။

ဖြစ်ပါ

မရှိပါသည်

ကျေးရွာခေါင်းဆောင်

အမည် ဦးရွှေအိ

ကျောက်မြစ်အုပ်ချုပ်ရေးမှူး  
ဝန်ထမ်းချုပ်အဖွဲ့ကြီး  
မြစ်ကြီးရေလှိုင်းဘွဲ့ပြုနယ်

လက်မှတ်  ဇူလိုင် ၃-၆-၁၉

လူထုစည်းရုံးရေးမှူး

အမည် ဒေါ်လင်းစန္ဒာဖြေ

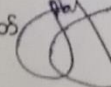
လက်မှတ်  ဇူလိုင် ၃-၆-၁၉

## ၈။ စီမံကိန်းစက်ဝန်းအချိန်ဇယား(PC 2)

ပုံစံ - ၈ - ၂ - စီမံကိန်းစက်ဝန်းအချိန်ဇယား (PC 2)

လမ်းညွှန်ချက်၊ သက်ရောက်ရာလူထုစည်းရုံးရေးမှူး/လက်ထောက်နည်းပညာမှူးများမှ စီမံကိန်းစက်ဝန်းအဆင့်တစ်ခုစီပြီးစီးတိုင်း ကျေးရွာနှင့် ကျေးရွာအုပ်စုအတွက် ဤပုံစံကို ဖြည့်သွင်းရမည်။	
စည်းရုံးရေးမှူး/ဝန်ထမ်း အမည် <u>ဒ်ဦးလင်းသွေး</u>	
နေ့စွဲ <u>၇.၆.၂၀၁၉</u>	စက်ဝန်းအားအမှတ်ဖြစ်ပါ <input checked="" type="checkbox"/> စက်ဝန်း(၁) <input type="checkbox"/> စက်ဝန်း(၂) <input type="checkbox"/> စက်ဝန်း(၃) <input type="checkbox"/> စက်ဝန်း (၄)
ပြည်နယ်/တိုင်း <u>ကရင်</u>	မြို့နယ် <u>လှိုင်ဘွဲ့</u> ကျေးရွာအုပ်စု <u>မြိုင်ကြီး</u> ကျေးရွာ <u>ခြောက်မြိုင်ရပ်ကွက်</u>

ဧည့်သည်

စီမံကိန်းဆောင်ရွက်မှုအဆင့်များ	နေ့စွဲ		အစည်းအဝေးတွင်တက်ရောက်သူအရေအတွက်						
	စတင်သည့် နေ့	ပြီးဆုံး သည့်နေ့	အမျိုးသား အရေအတွက်	အမျိုးသမီး အရေအတွက်	အိမ်ထောင်စု အရေအတွက်	လူမျိုးစုတက်ရောက်သူ အရေအတွက် နှင့် လူမျိုးအမည်	အိမ်ထောင်စု ပေါင်း	အိမ်ထောင်စု %	
၁။ ကျေးရွာစီမံကိန်း မိတ်ဆက်အစည်းအဝေး	၇.၆.၂၀၁၉	၇.၆.၂၀၁၉	၃၈	၃၉	၁၅၀	၇၇	၈၈၉	၁၅၀	၇၁.၃၃%
၂။ ကျေးရွာဖွံ့ဖြိုးရေး စီမံချက်ရေးရာဆွဲခြင်းအစည်းအဝေး	၇.၆.၂၀၁၉	၇.၆.၂၀၁၉	၃၈	၃၉	၁၅၀	၇၇	၈၈၉	၁၅၀	၇၁.၃၃%
၃။ ကျေးရွာအုပ်စု လုပ်ငန်းဆုံးဖြတ်ချက်ချသည့် အစည်းအဝေး	-	-	-	-	-	-	-	-	-
၄။ မြို့နယ်အဆင့် စီမံကိန်းရေးဆွဲရေး နှင့် အကောင်အထည်ဖော်ရေးအကော်မတီ၏ စီမံကိန်း သုံးသပ်မှု အစည်းအဝေး	၁၂.၇.၂၀၁၉	၁၂.၇.၂၀၁၉	၀၀	၀၀	၀၀	၀၀			
၅။ မြို့နယ် စီမံကိန်းရေးဆွဲရေး နှင့် အကောင်အထည်ဖော်ရေး ကော်မတီ၏ဆုံးဖြတ်မှုကို ရွာသို့ အသိပေး အကြောင်းကြားသည့် အစည်းအဝေး									
၆။ စီမံကိန်းလုပ်ငန်းဆွဲစီမံချက်ရေးဆွဲခြင်း အစည်းအဝေး									
၆.၁။ စီမံကိန်းလုပ်ငန်း အကောင်အထည်ဖော်ရေးအစီအစဉ် ရေးဆွဲခြင်း									

၆.၂။ ဝယ်ယူရေးအစီအစဉ် ရေးဆွဲခြင်း							
၆.၃။ ဘဏ္ဍာရေးကုန်ကျမှု လျာထားအစီအစဉ် ရေးဆွဲခြင်း							
၆.၄။ ပြင်/ထိန်းအစီအစဉ် ရေးဆွဲခြင်း							
၇။ စီမံကိန်းလုပ်ငန်းဆွဲ တိုးတက်မှု စောင့်ကြည့်အစည်းအဝေး							
၇.၁။ အစည်းအဝေး ပထမအကြိမ်							
၇.၂။ အစည်းအဝေး ဒုတိယအကြိမ်							
၇.၃။ အစည်းအဝေး တတိယအကြိမ်							
၈။ စီမံကိန်းလုပ်ငန်းဆွဲ အပြီးသတ်စစ်ဆေးခြင်း အစည်းအဝေး							
၉။ လူထုစစ်ဆေးမှုအစည်းအဝေး							

**၉။ ကျေးရွာဖွံ့ဖြိုးရေးဦးစားပေးအစီအစဉ် (PC 3)**

ပုံစံ - ၈-၃ ကျေးရွာဖွံ့ဖြိုးရေး ဦးစားပေးအစီအစဉ် (Form PC 3) ✓

လယ်ဧကနှင့်အမျိုးအမည်		အဆင့်(၃)ကျေးရွာဖွံ့ဖြိုးရေးအစီအစဉ်အောက်တွင်အခြေအနေအထားရှိသော အကျိုးရွာစီမံကိန်း	
အထောက်အကူပြု ကော်မတီသည် လူထုစည်းရုံးရေးမှူးအကူအညီဖြင့် ဤပုံစံကိုပြည့်စုံအောင် ဖြည့်သွင်းရမည်။			
လူထုစည်းရုံးရေးမှူး/ဝန်ထမ်း အမည် <b>ဒုန်းလင်းဝိဒ္ဓာဠာ</b>			
နေ့စွဲ	<b>၇.၆.၂၀၂၄</b>	<input checked="" type="checkbox"/> စက်ဝန်းအား အမှတ်ဖြစ်ပါ (✓) <input type="checkbox"/> စက်ဝန်း(၁) <input type="checkbox"/> စက်ဝန်း(၂) <input type="checkbox"/> စက်ဝန်း(၃) <input type="checkbox"/> စက်ဝန်း(၄)	
ပြည်နယ်/တိုင်း	<b>ကရင်</b>	မြို့နယ်	<b>ပျဉ်းဘွဲ့</b>
ကျေးရွာအုပ်စု		ကျေးရွာ	
<b>မြိုင်ဇွဲ</b>		<b>မြိုင်ဇွဲ</b>	
က၊ အခက်အခဲအတားအဆီးများအားဆွေးနွေးခြင်း - ယခုလက်ရှိအခြေအနေအထားရှိကျေးရွာဖွံ့ဖြိုးတိုးတက်ရေးအတွက် အဓိကအခက်အခဲအတားအဆီးများသည် မည်သည့်အရာဖြစ်ပါသနည်း။ (အမျိုးသား/သမီး အနည်းဆုံးအခက်အခဲ ၅ ခုစီဖော်ပြပါ)			
အုပ်စုခွဲဆွေးနွေးမှုများမှ တင်ပြသောအခက်အခဲအတားအဆီးများ			
စွဲရာသို့အခြေအနေအထားပါး၍ စာတတ်သူဦးရေ	<input type="checkbox"/> ကျား <input type="checkbox"/> မလေးကျား + မ		
အနည်းဆုံးအခြေအနေအထားပါး၍	<input type="checkbox"/> ကျား <input type="checkbox"/> မလေးကျား + မ		
လူထုစည်းရုံးရေးမှူး/ဝန်ထမ်းအား အကူအညီပေးခြင်း	<input type="checkbox"/> ကျား <input type="checkbox"/> မလေးကျား + မ		
အကျိုးရွာစီမံကိန်းအောက်တွင် အကျိုးရှိမှု	<input type="checkbox"/> ကျား <input type="checkbox"/> မလေးကျား + မ		
အကျိုးရွာစီမံကိန်းအောက်တွင် အကျိုးရှိမှု	<input type="checkbox"/> ကျား <input type="checkbox"/> မလေးကျား + မ		
အကျိုးရွာစီမံကိန်းအောက်တွင် အကျိုးရှိမှု	<input type="checkbox"/> ကျား <input type="checkbox"/> မလေးကျား + မ		
အကျိုးရွာစီမံကိန်းအောက်တွင် အကျိုးရှိမှု	<input type="checkbox"/> ကျား <input type="checkbox"/> မလေးကျား + မ		

ခ၊ မျှော်မှန်းခြင်း- နောင်လာမည့် ( ၅ ) နှစ် အတွင်း ကျေးရွာဖွံ့ဖြိုးရေး မျှော်မှန်းလျာထားချက်များအား တင်ပြပါ။

အုပ်စုခွဲဆွေးနွေးမှုများမှ တင်ပြသောအခက်အခဲအတားအဆီးများ	
စွဲရာသို့အခြေအနေအထားပါး၍ စာတတ်သူဦးရေ	<input type="checkbox"/> ကျား <input type="checkbox"/> မလေးကျား + မ
အနည်းဆုံးအခြေအနေအထားပါး၍	<input type="checkbox"/> ကျား <input type="checkbox"/> မလေးကျား + မ
လူထုစည်းရုံးရေးမှူး/ဝန်ထမ်းအား အကူအညီပေးခြင်း	<input type="checkbox"/> ကျား <input type="checkbox"/> မလေးကျား + မ
အကျိုးရွာစီမံကိန်းအောက်တွင် အကျိုးရှိမှု	<input type="checkbox"/> ကျား <input type="checkbox"/> မလေးကျား + မ
အကျိုးရွာစီမံကိန်းအောက်တွင် အကျိုးရှိမှု	<input checked="" type="checkbox"/> ကျား <input type="checkbox"/> မလေးကျား + မ
အကျိုးရွာစီမံကိန်းအောက်တွင် အကျိုးရှိမှု	<input checked="" type="checkbox"/> ကျား <input type="checkbox"/> မလေးကျား + မ

၅၅၅၅၅၅၅၅

၈။ လူထုစီမံကိန်း၏ လာမည့် (၄)နှစ်အတွက် အကျုံးမဝင်သော ဦးစားပေး ဖွံ့ဖြိုးတိုးတက်မှု လုပ်ငန်း အစီအစဉ်များအားဖော်ပြပါ။

ဦးစားပေး အဆင့် သတ်မှတ်ချက်	ကျေးရွာအတွက် ဦးစားပေး ဖွံ့ဖြိုးတိုးတက်မှု လုပ်ငန်းစဉ်များ	အဆိုပြုသူ (အမျိုးသားများ/ အမျိုးသမီးများ/ အမျိုးသား+ အမျိုးသမီး)	အခန်းကဏ္ဍ	ခန့်မှန်း ကုန်ကျစရိတ် (သိန်း)	အကျိုးခံစားခွင့်ရှိသူခန့်မှန်းခြေအရေအတွက်		
					ကျား	မ	ပေါင်း
၁	အထွေထွေ အကျိုးအမြတ် ဖြန့်ဖြူးခြင်း	၈+၉	၈၇	(၁၅၀) သိန်း	၃၈	၃၉	၇၇
၂	လုပ်ငန်းကွင်းကုန်ကျစရိတ် လျှော့ချခြင်း	၈+၉	လမ်း	(၄၀၅) သိန်း	၃၈	၃၉	၇၇
၃	လုပ်ငန်းကွင်းကုန်ကျစရိတ် လျှော့ချခြင်း	၈+၉	မီး	(၈၀၀) သိန်း	၃၈	၃၉	၇၇
၄	မူကြမ်းရေးဆွဲခြင်း	၉	ယာဉာဏ်	(၁၀၀) သိန်း	-	၃၉	၃၉
၅							

၉။ လူထုစီမံကိန်း၏ လာမည့် (၄) နှစ်အတွက် အကျုံးမဝင်သော ဦးစားပေး ဖွံ့ဖြိုးတိုးတက်မှု လုပ်ငန်း အစီအစဉ်များအားဖော်ပြပါ။

အဆင့်	ကျေးရွာအတွက် ဦးစားပေး ဖွံ့ဖြိုးတိုးတက်မှု လုပ်ငန်းစဉ်များ	အဆိုပြုသူ (အမျိုးသားများ/ အမျိုးသမီးများ/ အမျိုးသား+ အမျိုးသမီး)	အခန်းကဏ္ဍ
၁	ကုန်ပစ္စည်းအသုံးပြု	၈	စာအုပ်အဖွဲ့အစည်း
၂	လုပ်ငန်းကွင်းကုန်ကျစရိတ် လျှော့ချခြင်း	၈	"
၃	ကုန်ပစ္စည်းအသုံးပြု	၈	"
၄			
၅			

ခေါင်းစောင်၊ ကျေးရွာစီမံကိန်းအထောက်အကူပြုကော်မတီမှအတည်ပြုသည်။

အမည် ဒေါ်ခင်အေး လက်မှတ် [လက်မှတ်] နေ့စွဲ ၇.၆.၂၀၁၆





၁၁။ ကျေးရွာဖွံ့ဖြိုးရေးအစီအစဉ်ရေးဆွဲခြင်း လှုပ်ရှားမှုပုံရိပ်များ



လူထုစည်းရုံးရေးများမှ စီမံကိန်းအကြောင်းမိတ်ဆက်ရှင်းပြခြင်း

ရပ်ကွက်များမှ အဖွင့်အမှာစကားပြောကြားခြင်း

ကော်မတီရွေးချယ်ခြင်း



အဖွဲ့လိုက် PRA tools ရေးဆွဲခြင်း



အဖွဲ့လိုက် PRA tools ရေးဆွဲခြင်း



အဖွဲ့လိုက် PRA tools ရေးဆွဲခြင်း



အဖွဲ့လိုက် PRA tools ရေးဆွဲခြင်း





၁၂။ ကဏ္ဍအလိုက်ဦးစားပေးလုပ်ငန်းချုပ်ငယ်များ

"ကဏ္ဍအလိုက် ဦးစားပေးလုပ်ငန်း ချုပ်ငယ်များ"

ရပ်ကွက် - မြန်နန်းမြိုင် ရပ်ကွက်

အုပ်စု - မြိုင်ကြီးငူအထူးဒေသ (၁)

ကဏ္ဍ	ဦးစားပေးအဆင့်	လုပ်ငန်းအမျိုးအစား	အဆိုပြုသူ			ခုနှစ်	ထောက်ပံ့မည့် အဖွဲ့စည်း (သို့) ဌာန	မှတ်ချက်
			ကျား	မ	ကျား + မ			
အခြေခံအဆောက်အအုံကဏ္ဍ (လမ်း၊ ရေရရှိရေး၊ မီးလင်းရေး)	၁	အဝီစိတွင်း၊ ရေစင် တည်ဆောက်ခြင်း။			✓	၂၀၂၀	CDD, DRD	
	၂	ရပ်ကွက်တွင်း ကွန်ကရစ်လမ်းခင်းခြင်း။			✓	၂၀၂၀	CDD, လျှပ်စစ်	
	၃	လျှပ်စစ် မီးတိုင်၊ မီးကြိုးသွယ် တန်းခြင်း။			✓	၂၀၂၀	CDD, DRD	
လူမှုစီးပွားရေးအခန်းကဏ္ဍ (ကျန်းမာရေးနှင့် ဆိုင်သော အဆောက်အအုံများနှင့် အခြားလိုအပ်ချက်များ)	၁	မူကြိုကျောင်း တည်ဆောက်ခြင်း။	✓			၂၀၂၀	CDD, DRD	
	-	-	-	-	-	-	-	
အသက်မွေးဝမ်းကြောင်း ကဏ္ဍ	၁	ကွန်ပျူတာသင်တန်း	✓			-	-	
	၂	ဝပ်ရှော့သင်တန်း	✓			-	-	
	၃	စိုက်ပျိုးရေးသင်တန်း	✓			-	-	