



ပြည်ထောင်စုသမ္မတ မြန်မာနိုင်ငံတော်အစိုးရ
 စိုက်ပျိုးရေး၊မွေးမြူရေးနှင့် ဆည်မြောင်းဝန်ကြီးဌာန
 ကျေးလက်ဒေသဖွံ့ဖြိုးတိုးတက်ရေးဦးစီးဌာန
 Community Driven Development Project
 လူထုဗဟိုပြုစီမံကိန်း

ကျေးရွာဖွံ့ဖြိုးရေးအစီအစဉ်



လင်းလွန်းမြိုင် ရပ်ကွက်၊ မြိုင်ကြီးငှာအထူးဒေသ (၁)

လှိုင်းဘွဲ့မြို့နယ်၊ကရင်ပြည်နယ်၊

၂၀၁၉ ခုနှစ်

မာတိကာ

<u>စဉ်</u>	<u>အကြောင်းအရာ</u>	<u>စာမျက်နှာ</u>
၁။	လှိုင်းဘွဲ့မြို့နယ်အခြေပြမြေပုံ	၃
၂။	ကျေးရွာမြေပုံ (တည်နေရာ)	၄
၃။	အုပ်စုတွင်ပါဝင်သော ကျေးရွာများစာရင်း	၅
၄။	ကျေးရွာအခြေခံအချက်အလက်များ (ကျေးရွာသမိုင်းကြောင်း)	၆
၅။	လူထုပူးပေါင်းပါဝင်သော လူမှုဆန်းစစ်ခြင်းနှင့် အကဲဖြတ်ခြင်း လုပ်ငန်းစဉ် (PSA/PRA) အကျဉ်းချုပ်ဇယား:	၇
၆။	ကျေးရွာဖွံ့ဖြိုးရေးအစီအစဉ်အတွက်အသုံးပြုခဲ့သော PRA tools တစ်ခုချင်းစီအတွက် သုံးသတ်ချက်များ	
	၁။ ကျေးရွာလူမှုရေးနှင့်အရင်းအမြစ်ပြမြေပုံ (Social Map)	၈
	၂။ ရာသီခွင်ပြပြကွဲဒီဇိုင်း (Seasonal Cleander)	၉
	၃။ ဥစ္စာနေကြွယ်ဝမှုပြဇယား (Wealth Ranking)	၁၀
	၄။ ကျား၊မ ပင့်ကူအိမ်သုံးသပ်ခြင်း (Cob Web)	၁၁
	၅။ အရင်းအမြစ်အသုံးချမှုပုံစံပြဇယား (Asset Mapping)	၁၂
	၆။ အဖွဲ့အစည်းချိတ်ဆက်မှုပြဇယား (Veen Diagram).....	၁၃
၇။	ကော်မတီဝင်များရွေးချယ်ခြင်းနှင့် ကျေးရွာဖွံ့ဖြိုးရေးအစီအစဉ် ဆောင်ရွက်မှုမှတ်တမ်း	၁၄
၈။	ကျေးရွာအချက်အလက်များ (PC 1)	၁၅-၁၈
၉။	စီမံကိန်းစက်ဝန်းအချိန်ဇယား (PC 2)	၁၉
၁၀။	ကျေးရွာဖွံ့ဖြိုးရေးဦးစားပေးအစီအစဉ် (PC 3)	၂၀-၂၁
၁၁။	အစည်းဝေးမှတ်တမ်းများ	၂၂-၂၄
၁၂။	ကဏ္ဍအလိုက်ဦးစားပေးဖွံ့ဖြိုးရေးလုပ်ငန်းစဉ်များ	၂၆

၁။ လှိုင်းဘွဲ့မြို့နယ်အခြေပြမြေပုံ

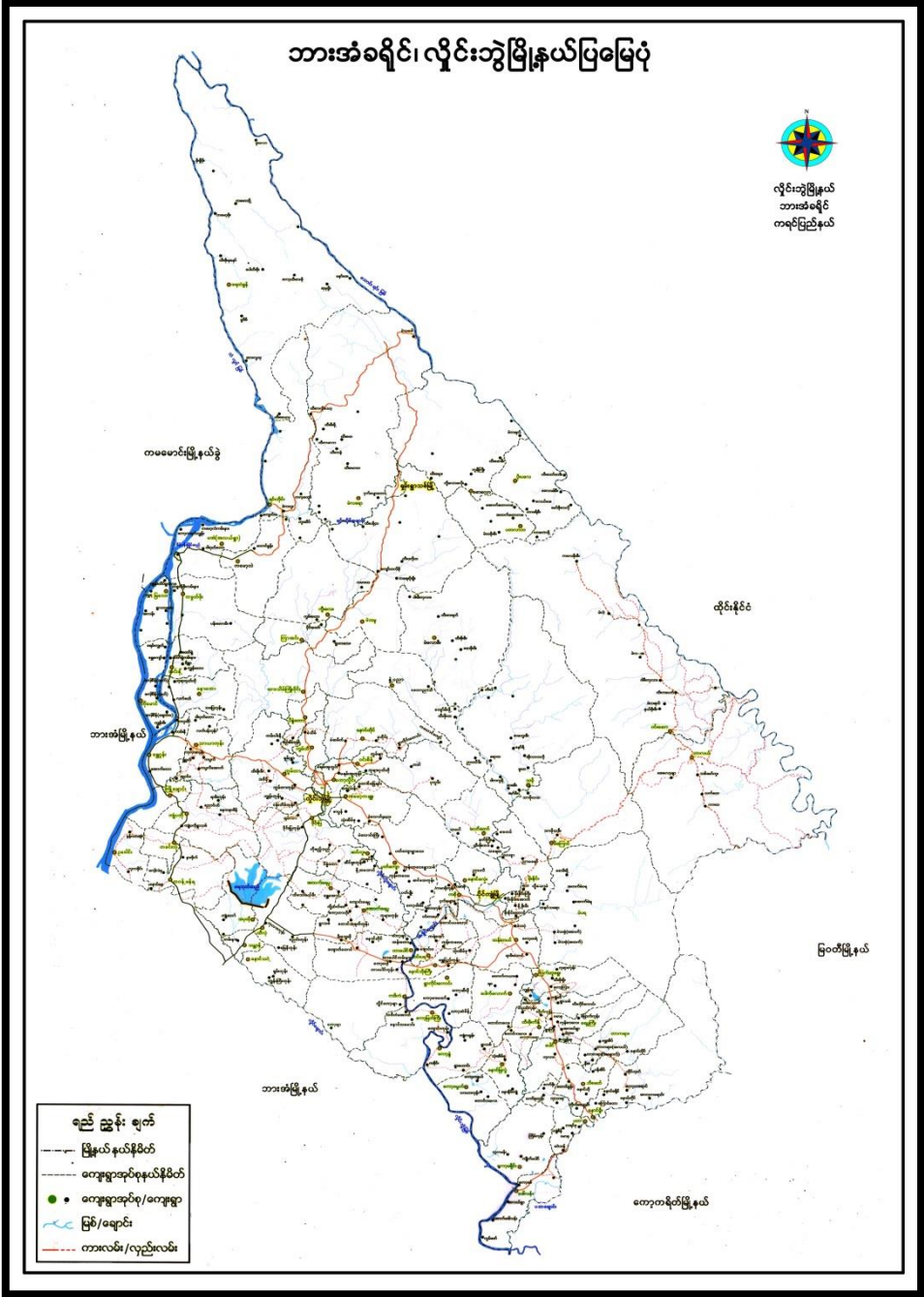

၂။ ကျေးရွာ မြေပုံ (တည်နေရာ)

၃။ အုပ်စုတွင် ပါဝင်သော ကျေးရွာစာရင်း

1. ကံ့ကော်မြိုင် ရပ်ကွက်
2. လင်းလွန်းမြိုင် ရပ်ကွက်
3. မြနန်းမြိုင် ရပ်ကွက်
4. မြတ်လေးမြိုင် ရပ်ကွက်
5. စုံဝဏ္ဏာမြိုင် ရပ်ကွက်
6. နှင်းဆီမြိုင် ရပ်ကွက်
7. ချယ်ရီမြိုင် ရပ်ကွက်
8. နန်းဟေမြိုင် ရပ်ကွက်

၄။ ကျေးရွာသမိုင်းကြောင်း

လင်းလွန်းမြိုင်ရပ်ကွက်သည် လှိုင်းဘွဲ့မြို့နယ်၊ ကရင်ပြည်နယ်၊ မြိုင်ကြီးငူအထူးဒေသ (၁) အတွင်းတွင်တည်ရှိသည်။ ၎င်းအတွင်း ရပ်ကွက် (၁)၊ (၂)၊ (၃)၊ (၄) ဟူ၍ ရပ်ကွက် (၄) ခုထပ်ခွဲထားပါသည်။ လင်းလွန်းမြိုင်ရပ်ကွက် အတွင်းတွင် ကရင်တိုင်းရင်းသား လူမျိုးအများစု နေထိုင်ကြသည်။ ထို့အပြင် ဗမာလူမျိုးများ (ပအိုဝ်၊ တောင်သူလူမျိုး၊) အချို့ရှိပါသည်။ သာသနာ့နယ်မြေဖြစ်၍ သက်သတ်လွတ်စားသုံးပြီး ဗုဒ္ဓဘာသာ သာသနာတော်ကို ယုံကြည်ကိုးကွယ်သော လူမျိုးများဖြစ်ကြသည်။

လင်းလွန်းမြိုင် ရပ်ကွက်အတွင်း နေထိုင်ကြသော လူမျိုးအချို့သည် ရာဘာခြံ စိုက်ပျိုးသော လုပ်ငန်းများနှင့် ဒေသစိုက်ခင်းလုပ်ငန်းအချို့ လုပ်ကိုင်ပြီး အသက်မွေးဝမ်းကြောင်းပြုကြသည်။ သာသနာ့နယ်မြေအတွင်း နေထိုင်ကြသောကြောင့် အခြားစီးပွားရေးလုပ်ငန်းများမရှိ၍ သာသနာရေးလုပ်ငန်းများ ဖြစ်သော ဘုရားတည်၊ ကျောင်းဆောက်၊ လမ်း၊ တံတား ပြုပြင်ဆောက်လုပ်ပြီး ကောင်းမှုကုသိုလ်ပြုကြပါသည်။ ရပ်ကွက်အုပ်ချုပ်ရေးမှူး၏ အုပ်ချုပ်မှုအောက်တွင် လိုက်နာဆောင်ရွက်ပြီး ညီညီညွတ်ညွတ် နှင့် စိတ်ပါဝင်စားစွာလုပ်ငန်းများကို ဆောင်ရွက်ကြပါသည်။

ပညာရေးနှင့် ပတ်သက်ပြီး လင်းလွန်းမြိုင် ရပ်ကွက်၏အလယ်ဝန်းကျင် တစ်လျှောက်တွင် မူလတန်းလွန်ကျောင်းတစ်ကျောင်း တည်ဆောက်ထားပါသည်။ ကလေးသူငယ်များသည် ပညာကို ပျော်ရွှင်စွာ ရှာမှီဆည်းပူးကြသည်။ ကျောင်းတော်တွင် တတ်သိကျွမ်းကျင်သော ဆရာ၊ ဆရာမများနှင့် ပြည့်စုံသောကြောင့် ကျောင်းသား၊ ကျောင်းသူများ လိမ္မာရေးခြားမှုရှိပြီး တော်ကြပေသည်။ ရပ်ကွက်အတွင်း မှီတင်နေထိုင်ကြကုန်သော မိသားစုတိုင်းရင်းသား ညီအစ်ကို မောင်နှမ များသည်လည်း တစ်ဦးကို တစ်ဦးကူညီဖေးမပြီး ချစ်ချစ်ခင်ခင် ဖော်ဖော်ရွေရွေ နေထိုင်ကြသည်။ ရပ်ကွက်သူ၊ ရပ်ကွက်သားများသည် အကြင်နာတရားများ ရှိပြီး ဖြူစင်ရိုးသားစွာ လုပ်ကိုင်စားသောက်ကြသည်။

စဉ်	အသုံးပြုခဲ့သော PRA tool များ	ဦးတည်အုပ်စုများ	အစည်းအဝေး		အဓိကဆွေးနွေးချက်များ
			ကျား	မ	
၁	ကျေးရွာအရင်းအမြစ် ပြမြေပုံ (Social Map)	ရပ်မိရပ်ဖ၊ ကော်မတီဝင်များ၊ ကျေးရွာလူထုများ အားလုံး	၂၂	၂၄	အခြေခံအဆောက်အအုံများ၊ လမ်းပန်းဆက်သွယ်ရေးအခြေအနေ၊ လယ်ယာမြေများ၊ ကျေးရွာရှိ သဘာဝအရင်းအမြစ်များ။
၂	ရာသီခွင်ပြ ပြက္ခဒိန် (Seasonal Calendar)	ကော်မတီဝင်များ၊ အမျိုးသား၊ အမျိုးသမီး၊ ဆင်းရဲနွမ်းပါးသူများ	၂၂	၂၄	စီးပွားရေး၊ ဝင်ငွေရရှိမှု၊ ပွဲတော်ချိန်၊ ရာသီဥတု၊ ကျန်းမာရေးဆိုင်ရာ၊ ရေရရှိမှု။
၃	ဥစ္စာနေကြွယ်ဝမှုပြဇယား (Wealth Ranking)	အဆင်ပြေ၊ အလယ်အလတ်၊ အဆင်မပြေသော အုပ်စုများ	၂၃	၂၅	ကျေးရွာလူမှုစီးပွားရေးအခြေအနေကို ခွဲခြားသတ်မှတ်နိုင်ရေးအတွက် အခြေခံစံနှုန်း သတ်ရန် လူထုအားလုံး သဘောတူဆောင်ရွက်ခြင်း။
၄	ကျား၊မ ပင့်ကူအိမ်သုံးသပ်ခြင်း (Cob Web)	ကျေးရွာရှိ အမျိုးသားများနှင့် အမျိုးသမီးများ	၆၆	၇၃	အမျိုးသားနှင့် အမျိုးသမီး အခွင့်အရေးတန်းတူညီမျှမှု နှင့် မရရှိသည့် အကြောင်းအရင်းများ ကို ဖော်ထုတ်ခြင်း။
၅	အရင်းအမြစ် အသုံးချမှုပုံစံပြဇယား (Assesst Mapping)	ကျေးရွာလူထုအားလုံး	၂၃	၂၅	ကျေးရွာရှိ သဘာဝအရင်းအမြစ်များ နှင့် လူမှုဆိုင်ရာအရင်း အမြစ်များအား မည်သူက အသုံးပြုပြီး မည်သူက ထိန်းချုပ် ထားရှိခြင်း။
၆	အဖွဲ့အစည်း ချိတ်ဆက်မှုပြ ဇယား (Veen Diagram)	ကျေးရွာအုပ်ချုပ်ရေးအဖွဲ့၊ ကျေးရွားဖွံ့ဖြိုးရေးလုပ်ဆောင် နေသည့်အဖွဲ့၊ ကျေးရွာလူထု	၂၂	၂၄	ကျေးရွာအတွင်းရှိ အဖွဲ့အစည်းများနှင့် မည်သို့သောလုပ်ငန်း များအတွက် မည်သည့် အဖွဲ့အစည်းများနှင့် ချိတ်ဆက်လုပ်ကိုင် ဆောင်ရွက်မှုရှိခြင်း။
၇	ကျေးရွာအခြေခံ အချက်အလက် (PC 1)	ရပ်ကွက်မှူး၊ အတွင်းရေးမှူး၊ ကျေးရွာလူထုများ၊ လူထုဗဟိုပြုစီမံကိန်း ဝန်ထမ်းများ	၃	၃	အိမ်ခြေ၊ လူဦးရေ၊ လူမျိုးဘာသာ စသော လူမျိုးဘာသာ အခြေခံအချက်အလက်များ ဖော်ထုတ်ခြင်း။
၈	အခက်အခဲများ၊ မျှော်မှန်း ချက်များ၊ ကျေးရွာဖွံ့ဖြိုးရေး ဦးစားပေးလုပ်ငန်း များ ဖော်ထုတ်ခြင်း	အမျိုးသား၊ အမျိုးသမီးနှင့် ကျေးရွာလူထုအားလုံး	၆၆	၇၃	ကျေးရွာတွင်း ရင်ဆိုင်နေရသော အခက်ခဲများ၊ ကျေးရွာလူ ထု၏မျှော်မှန်းချက်များ၊ ကျေးရွာ အတွက် ဦးစားပေးလုပ်ငန်း များဖော်ထုတ်ခြင်း။

၅။ လူထုပူးပေါင်းပါဝင်သော လူမှုဆန်းစစ်ခြင်းနှင့်အကဲဖြတ်ခြင်းလုပ်ငန်းစဉ်
အကျဉ်းချုပ်ဇယား။

၁။ ကျေးရွာလူမှုရေးနှင့်အရင်းအမြစ်ပြမြေပုံ (Social Map)

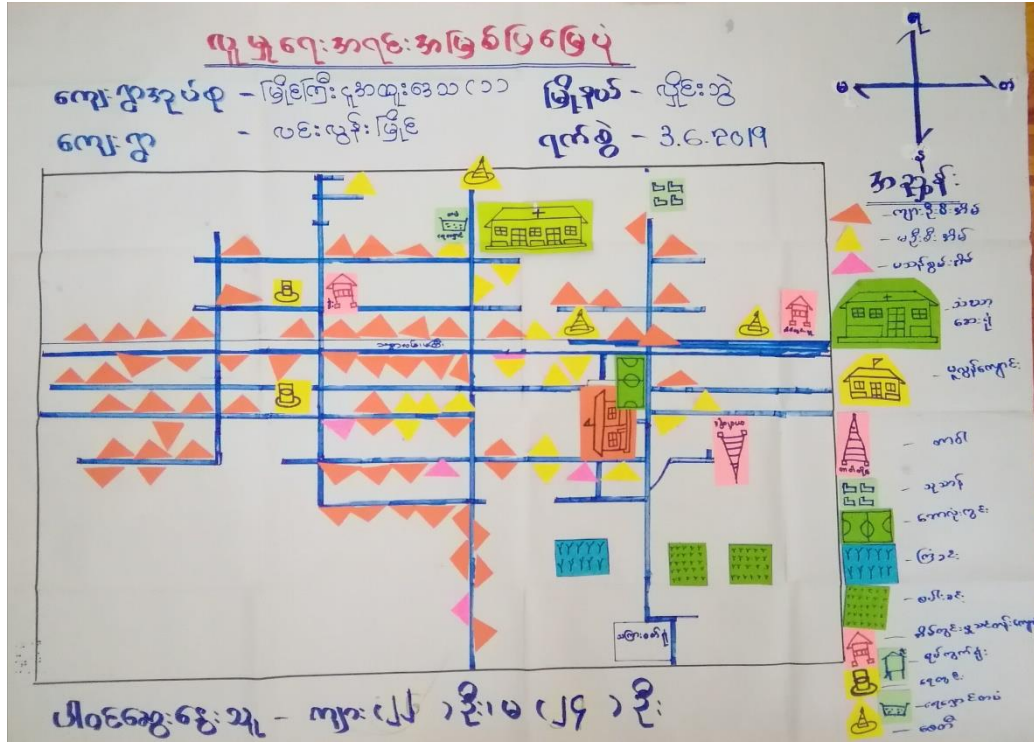

ဆွေးနွေးခြင်းနှင့် ဆန်းစစ်ခြင်း

ကျေးရွာ - လင်းလွန်းမြို့နယ် ရပ်ကွက် အုပ်စု - မြိုင်ကြီးငူအထူးဒေသ (၁)

ပူးပေါင်းပါဝင်ဆွေးနွေးသူဦးရေ - ကျား (၂၂) ဦး၊ မ (၂၄) ဦး

- ရာဘာခြံစိုက်ပျိုးရေး၊ လယ်စိုက်ပျိုးရေး နှင့် ဒေသစိုက်ခင်းလုပ်ငန်းအချို့ လုပ်ကိုင်ကြသည်။
- တစ်ရပ်ကွက်လုံး ဗုဒ္ဓဘာသာကိုသာ သက်ဝင်ယုံကြည်ကြပြီး သက်သတ်လွတ်ကိုသာ စားသောက်ကြခြင်း။
- ထင်းရှားသော အဆောက်အအုံများမှာ သံဃာဆေးရုံ၊ မူလွန်ကျောင်း၊ အိမ်တွင်းမူသင်တန်းကျောင်း၊ ရေလှောင်တံ၊ စေတီများ ရှိခြင်း။
- ရွာအတွင်းဘက်ရှိ လမ်းများတွင် မီးတိုင်၊ မီးကြီး မရှိသဖြင့် လူနေမှုအခက်ခဲရှိသောကြောင့် လျှပ်စစ်မီးလင်းရေးကို တောင်းဆိုအပ်ပါသည်။
- ရွာအတွင်းဘက်ရှိ ချောင်းငယ်ကို ဖြတ်ရန် တံတားငယ်ပျက်ဆီးနေပြီး ဖြစ်သဖြင့် မိုးရာသီတွင် ကား၊ ဆိုင်ကယ် သွားလာရန်အခက်ခဲရှိပါသည်။
- ရပ်ကွက်တွင်း တံတားငယ်များ ပျက်ဆီးသဖြင့် ပြုပြင်ရန် လိုအပ်ပါသည်။

၂။ရာသီခွင်ပြပြက္ခဒိန်(Seasonal Cleander)

ရာသီခွင်ပြပြက္ခဒိန်

ကျေးရွာအုပ်စု - မြို့ကြီး၊ ရှမ်းလူ့အဖွဲ့အစည်းအသင်း
 ကျေးရွာ - လမ်းဖွင့်၊ မြို့ကြီး

မြို့နယ် - လွိုင်လွင်
 ဇန်နဝါရီ - ၂၀၁၉

အကြောင်းအရာ	အနွယ်	အပူ	အပူ	အပူ	အပူ	အပူ	အပူ	အပူ	အပူ	အပူ	အပူ	အပူ	အပူ	အပူ	အပူ
ရာသီဥတု															
ခြောက်ပျက်ခြောက်															
ပွဲတော်															
အားလပ်ရက်															
အစားအသောက်															
ရေအလုံအလုံ															

ပါဝင်အဖွဲ့အစည်း - ကျား (၂၂) ဦး၊ မ (၂၄) ဦး

"ရာသီခွင်ပြ ပြက္ခဒိန် ဆွေးနွေးခြင်း နှင့် ဆန်းစစ်ခြင်း"

ကျေးရွာ - လင်းလွန်းမြိုင် ရပ်ကွက် အုပ်စု - မြိုင်ကြီးဂူအထူးဒေသ (၁)

ပူးပေါင်းပါဝင်ဆွေးနွေးသူ ဦးရေ - ကျား (၂၂) ဦး၊ မ (၂၄) ဦး

- မိုးရာသီတွင် မြေနှိမ့်ပိုင်း ဒေသများတွင် ရေကြီးခြင်း၊ သဘာဝဘေးအန္တရာယ် ကျရောက်ခြင်း မရှိပါ။
- စီးပွားရေးလုပ်ငန်းများ အနေဖြင့် အသက်မွေးဝမ်းကြောင်းလုပ်ငန်းများ မရှိပါ။ တပိုင်တနိုင် စိုက်ပျိုးရေးနှင့် စီးပွားရေးလုပ်ငန်းများ၊ နိုင်ငံခြားတွင် သွားရောက်လုပ်ကိုင်ခြင်း၊ နေ့စားအလုပ်သမား၊ ကျဘမ်းလုပ်ငန်းများသာ ရှိ၍ ဝင်ငွေရရှိမှု မရှိပေ။
- အမျိုးသမီး သီးသန့်လုပ်ကိုင်သည့် လုပ်ငန်းများ မရှိပါ။
- အားလပ်သည့်အချိန်အနေဖြင့် ၁၂ ရာသီ နီးပါး အားကြပါသည်။

၃။ ဥစ္စာနေကြွယ်ဝမှုပြဇယား (Wealth Ranking)

၃။ ဥစ္စာနေကြွယ်ဝမှုပြဇယား

ကျေးရွာအုပ်စု - မြို့ကြီး၊ ရှမ်းလူ့အဖွဲ့အစည်း (၁၁) မြို့နယ် - လှိုင်ဘွဲ့
 ကျေးရွာ - လင်းလွန်းမြို့ ရက်စွဲ - ၃.၆.၂၀၁၉

အဆင့်	သတ်မှတ်ချက်	အဆင့်အရေအတွက်	ရာခိုင်နှုန်း
အဆင့်မြင့်သော အုပ်စု	တိုက်ခိုက်၊ ကား(၃)စီး၊ ဆိုင်ကယ် (၃)စီး၊ လျှောက်၊ ရေချိုးဆိုင်၊ ဖုန်း၊ တီဗီ	၃၀	၁၁%
အဆင့်အတင် အုပ်စု	ဆင်ယာ၊ ခိုက်၊ ကား(၁)စီး၊ ဆိုင်ကယ် (၁)စီး၊ စက်ဘီး၊ ဖုန်း၊ တီဗီ၊ စက်ပျော(၂)စီး	၁၀၀	၃၈%
အဆင့်မမြင့်သော အုပ်စု	ဝါးခိုက်၊ စက်ပျော၊ ကလေးများ၊ စက်ဘီး	၁၃၆	၅၁%
စုစုပေါင်း		၂၆၆	၁၀၀%
ပါဝင်အွေ့မွေးသူ - ကျား (၂၃) ဦး၊ မ (၂၅) ဦး			

ဥစ္စာနေကြွယ်ဝမှု ဆွေးနွေးခြင်း နှင့် ဆန်းစစ်ခြင်း

ကျေးရွာ - လင်းလွန်းမြို့ ရပ်ကွက်

အုပ်စု - မြိုင်ကြီးအထူးဒေသ (၁)

ပူးပေါင်းပါဝင်ဆွေးနွေးသူ ဦးရေ - ကျား (၂၃) ဦး၊ မ (၂၅) ဦး

- ဥစ္စာနေကြွယ်ဝမှု အဆင့်သတ်မှတ်ရာတွင် အဆင်ပြေသောအုပ်စု၊ အလယ်အလတ်အုပ်စု၊ အဆင်မပြေသော အုပ်စုဟူ၍ (၃) အုပ်စု ခွဲခြားထားပါသည်။
- အဆင်မပြေသော အုပ်စုများမှာ (၁၃၆) စုရှိပါသည်။ ပိုင်ဆိုင်မှုများမှာ ဝါးခိုက်၊ စက်ဘီး၊ ဆိုင်ကယ်၊ တွန်းလှည်း များနှင့် ကျားအလုပ် ဖြစ်သော (အဝတ်ငှားလျှော်၊ နေ့စားအလုပ်၊ တောင်ယာခုတ် လုပ်ငန်း) များကို လုပ်ကိုင်စားသောက်ကြခြင်း။
- အဆင်မပြေခြင်း အကြောင်းအရင်းမှာ အလုပ်အကိုင် အခွင့်အလမ်း နည်းပါးခြင်း၊ ကလေးများခြင်း၊ ဝင်ငွေမရှိခြင်းကြောင့် ဖြစ်သည်။
- ရပ်ကွက်တွင်း အိမ်ထောင်စု အများစုမှာ အသင့်အတင့် ပြေလည်ကြသည်။
- စီးမံကိန်းမှ ပြုလုပ်သော လုပ်ငန်းများဖြစ်သည့် လမ်းဖောက်ခြင်း၊ အခြေခံအဆောက်အအုံများဆောက်လုပ်ခြင်း၊ လုပ်ငန်းများကြောင့် အလုပ်အကိုင် အခွင့်အလမ်းများ ပေါများလာမည်ဖြစ်ပါသည်။

၄။ ကျား၊မ ပင့်ကူအိမ်သုံးသပ်ခြင်း (Cob Web)

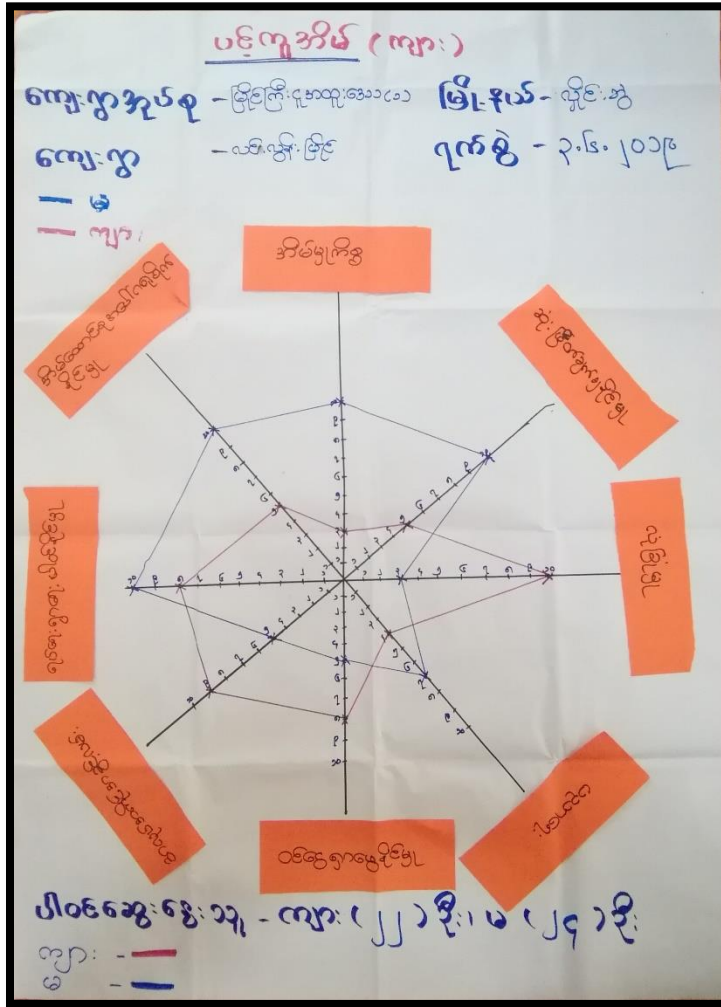

ဆွေးနွေးခြင်းနှင့် ဆန်းစစ်ခြင်း

ကျေးရွာ - လင်းလွန်းမြိုင် ရပ်ကွက်

အုပ်စု - မြိုင်ကြီး၊ ရှေးအထူးဒေသ (၁)

ပူးပေါင်းပါဝင်ဆွေးနွေးသူဦးရေ - ကျား (၂၂) ဦး၊ မ (၂၄) ဦး

- အမျိုးသမီးများသည် ဝင်ငွေရှာနိုင်မှု၊ အလုပ်အကိုင် အခွင့်အလမ်း၊ လုံခြုံမှုစသည်တို့မှာ အားနည်းသည်။ အလုပ်အကိုင်အခွင့်အလမ်းရရှိမှု တွင် အမျိုးသားများက အားသာသည်။
- အမျိုးသမီးများသည် အိမ်မှုကိစ္စတွင်သာ အချိန်ကုန်နေတတ်ပြီး ရပ်ရေး၊ ရွာရေးပါဝင်နိုင်မှုတွင် အများဆုံးဖြစ်သောကြောင့် ဝင်ငွေရှာနိုင်မှု နည်းပါးသည်။
- အမျိုးသမီးများသည် ဆုံးဖြတ်ချက်ချနိုင်မှု နှင့် ပညာရေးတွင် အားသာနေသော်လည်း အလုပ်ကိုင် အခွင့်အလမ်းနည်းပါးနေသည်။ ထို့ကြောင့် အမျိုးသမီးများအား ဖွံ့ဖြိုးရေးလုပ်ငန်းများ ဆောင်ရွက်ရာတွင် ပါဝင်လာစေရန် လက်တွဲခေါ်ဆောင်ခြင်း။

၅။ အရင်းအမြစ်အသုံးချမှုနှင့် ပိုင်ဆိုင်မှုပုံစံပြဿနာ (Asset Mapping)

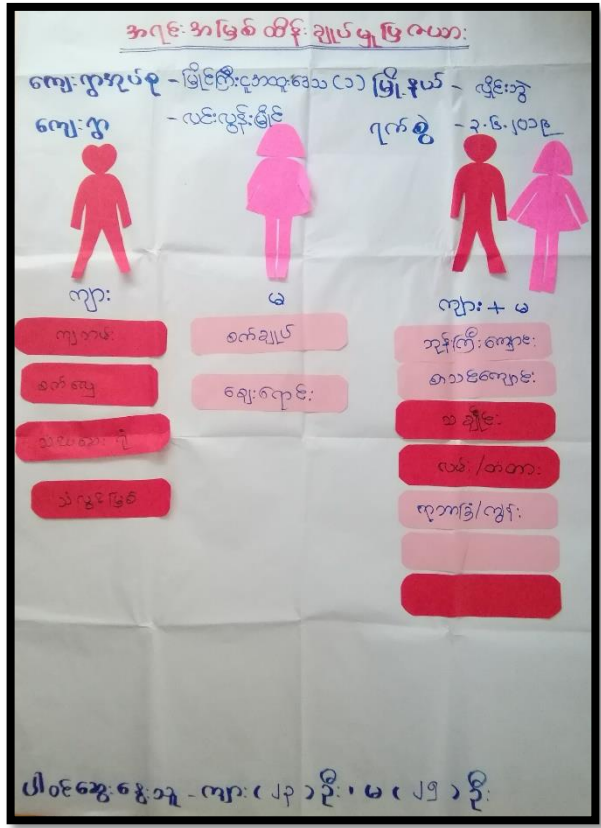
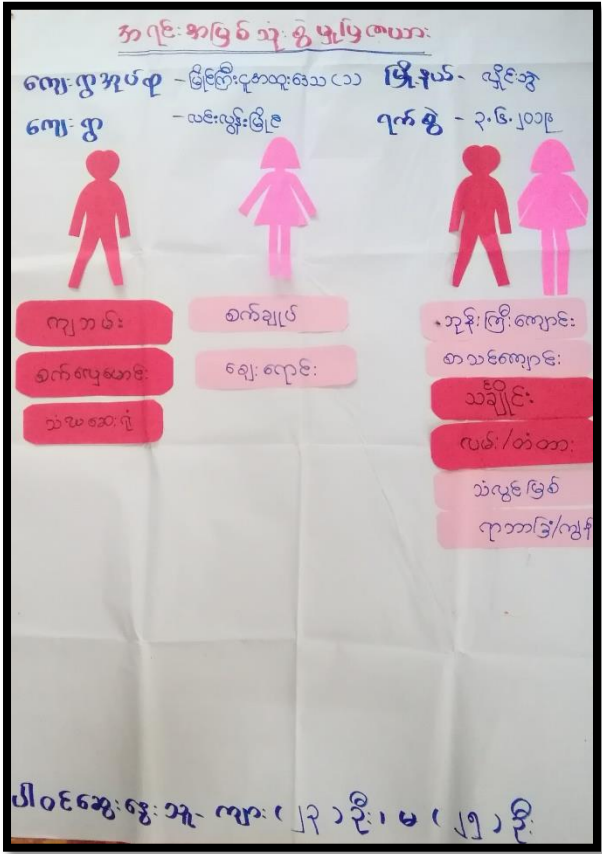

ဆွေးနွေးခြင်းနှင့် ဆန်းစစ်ခြင်း

ကျေးရွာ - လင်းလွန်းမြိုင် ရပ်ကွက်

အုပ်စု - မြိုင်ကြီးငူအထူးဒေသ (၁)

ပူးပေါင်းပါဝင်ဆွေးနွေးသူ ဦးရေ - ကျား (၂၃) ဦး၊ မ (၂၅) ဦး

- အိမ်တွင်းမှု လုပ်ငန်း၊ စက်ချုပ်ခြင်း၊ ဈေးဆိုင်ဖွင့်ခြင်းကို အမျိုးသမီးများကအဓိကလုပ်ကိုင်ကြသည်။
- ဘုန်းကြီးကျောင်း၊ စာသင်ကျောင်း၊ သင်္ချိုင်း၊ လမ်းတံတား၊ သံလွင်မြစ်၊ ရာဘာခြံ၊ ကျွန်း စသည်တို့ကို အမျိုးသားများနှင့် အမျိုးသမီးများက သုံးစွဲကြသည်။
- စက်လှေမောင်းခြင်း၊ သံယဆေးရုံ၊ သံလွင်မြစ် ၊ သင်္ချိုင်း၊ ရာဘာခြံ၊ ကျွန်း၊ ဘုန်းကြီးကျောင်း စသည်တို့ကို အမျိုးသားများက ထိန်းချုပ်ကြသည်။
- အမျိုးသမီးများသည် သုံးစွဲမှုနှင့် အရင်းအမြစ်ထိန်းချုပ်ခြင်းတို့တွင် လွန်စွာ အားနည်းနေပြီး အမျိုးသမီးများ၏ အခန်းကဏ္ဍ ပိုမိုမြင့်မားလာစေရန် လုပ်ဆောင်သင့်သည်။

၆။ အဖအစည်းချိတ်ဆက်မှုပြဇယား (Veen Diagram)

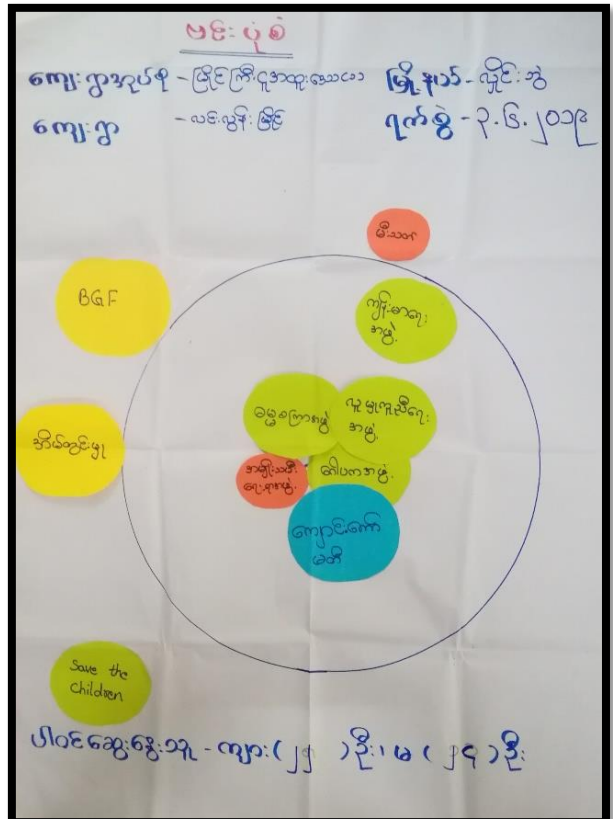
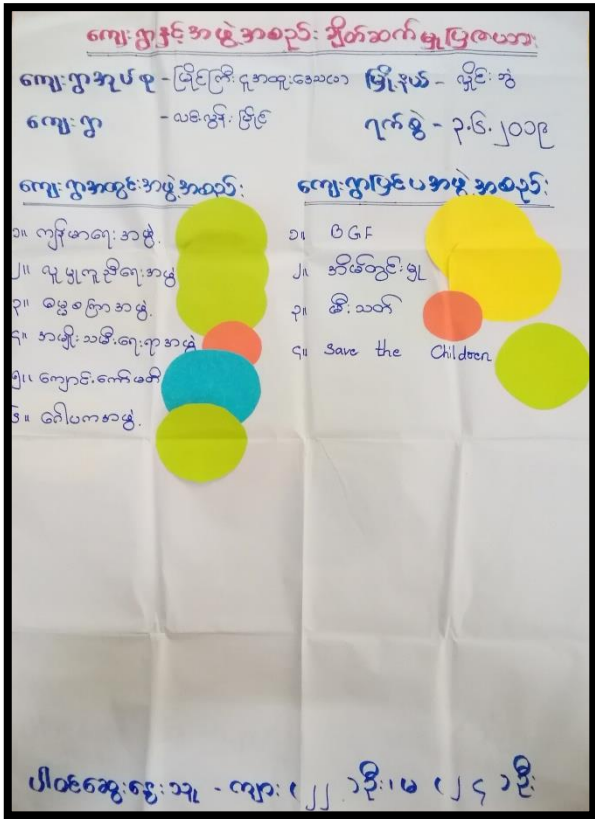

ဆွေးနွေးခြင်း နှင့်ဆန်းစစ်ခြင်း

ကျေးရွာ - လင်းလွန်းမြိုင် ရပ်ကွက်

အုပ်စု - မြိုင်ကြီးဂူအထူးဒေသ (၁)

ပူးပေါင်းပါဝင်ဆွေးနွေးသူ ဦးရေ - ကျား (၂၂) ဦး၊ မ (၂၄) ဦး

- လူမှုကူညီရေးအဖွဲ့၊ ဓမ္မစကြာအဖွဲ့၊ ဂေါပက အဖွဲ့များမှာ ရပ်ကွက်၏ သာရေး၊ နာရေးကိစ္စရပ်များနှင့် ဘာသာရေးတို့တွင် အဓိကပါဝင်သည်။
- အမျိုးသမီးအဖွဲ့များလည်းရှိသည်။ ကျောင်းကော်မတီ၊ ကျန်းမာရေးအဖွဲ့များမှာ ရပ်ကွက်၏ ပညာရေးနှင့် ကျန်းမာရေးလုပ်ငန်းများကို အဓိကဆောင်ရွက်သည်။
- B.G.F အဖွဲ့၊ Save the Children အဖွဲ့နှင့် မီးသတ်အဖွဲ့များသည် ဂေါပကအဖွဲ့ နှင့် ဆက်သွယ် ဆောင်ရွက်သည်။
- အိမ်တွင်းမှုအဖွဲ့သည် အမျိုးသမီးရေးရာအဖွဲ့နှင့် ပိုမိုဆက်သွယ်မှုရှိသည်။

၇။ကမောလ်ကျောင်းကျေးရွာစီမံခန့်ခွဲမှုအထောက်အထားပြုကော်မတီဝင်များစာရင်း

“ကျေးရွာစီမံခန့်ခွဲမှုကော်မတီဝင်များစာရင်း”

အုပ်စု - မြိုင်ကြီးဂူအထူးဒေသ (၁)

ရပ်ကွက် - လင်းလွန်းမြိုင်ရပ်ကွက်

စဉ်	အမည်	ရာထူး	ဖုန်းနံပါတ်
၁	ဦးကျော်သိန်းထိ	ကျေးရွာစီမံကိန်းအထောက်အကူပြုကော်မတီ	၀၉၂၅၅၉၂၂၇၉၃
၂	ဒေါ်ပုလဲဇော	ကျေးရွာစီမံကိန်းအထောက်အကူပြုကော်မတီ	၀၉၂၅၅၈၁၃၉၃၆
၃	ဦးစိုးထက်လင်း	ဝယ်ယူရေးဆပ်ကော်မတီ	၀၉၆၈၉၀၆၆၆၃၃
၄	ဒေါ်မယ်ယဉ်ဌေး	ဝယ်ယူရေးဆပ်ကော်မတီ	၀၉၄၂၅၀၃၇၁၂၆
၅	ဒေါ်အေးအေးနိုင်	ဝယ်ယူရေးဆပ်ကော်မတီ	-
၆	ဦးစောအောင်ကြည်	လုပ်ငန်းလည်ပတ်ပြုပြင်ထိန်းသိမ်းရေးဆပ်ကော်မတီ	၀၉၂၅၄၆၃၁၆၈၉
၇	ဒေါ်ခင်မေသန်း	လုပ်ငန်းလည်ပတ်ပြုပြင်ထိန်းသိမ်းရေးဆပ်ကော်မတီ	၀၉၄၂၃၄၆၅၁၉၇
၈	ဒေါ်စန်းယဉ်ဦး	လုပ်ငန်းလည်ပတ်ပြုပြင်ထိန်းသိမ်းရေးဆပ်ကော်မတီ	၀၉၄၄၇၃၆၅၈၃၉
၉	ဦးအောင်ငွေ	စောင့်ကြည့်ကြီးကြပ်ရေးဆပ်ကော်မတီ	-
၁၀	ဒေါ်သန်းဦး	စောင့်ကြည့်ကြီးကြပ်ရေးဆပ်ကော်မတီ	-
၁၁	ဦးဆန်းကို	စောင့်ကြည့်ကြီးကြပ်ရေးဆပ်ကော်မတီ	၀၉၇၇၅၇၅၇၅၄၉
၁၂	ဦးထွန်းထွန်းလင်း	ကျေးရွာစာရင်းကိုင်	၀၉၆၈၄၄၂၂၂၉၉ ၀၉၂၅၅၉၃၉၅၈၉
၁၃	ဦးမောင်သိန်းမြင့်	ကျေးရွာစေတနာ့ဝန်ထမ်း	၀၉၈၉၃၅၀၆၀၂၀
၁၄	ဒေါ်နွယ်နွယ်ဝင်း	ကျေးရွာစေတနာ့ဝန်ထမ်း	-
၁၅	ဦးစောကျော့ထူး	ဝေဖန်အကြံပြုကိုယ်စားလှယ်	၀၉၄၀၄၁၈၆၉၂၉
၁၆	ဒေါ်စန်းရီ	ဝေဖန်အကြံပြုကိုယ်စားလှယ်	၀၉၄၅၉၇၂၇၀၀၁

၈။ ကျေးရွာအချက်အလက်များ(PC 1)

ပုံစံ - ၈ - ဝ ကျေးရွာအခြေခံအချက်အလက်များ (Form PC 1)

လမ်းညွှန်မှုကမ်း ကျေးရွာတစ်ရွာသို့ ပထမဆုံးမိတ်ဆက်ခရီးသွားရောက်သောအခါ လူထုစည်းရုံးရေးမှူးသည် ကျေးရွာခေါင်းဆောင်များအားကျေးရွာအချက်အလက်များကိုမေတ္တာရပ်ခံ၍တောင်းခံရသည်။ ဤအချက်အလက်များကိုစီမံကိန်းမိတ်ဆက်အစည်းဝေးပတ်ဝန်းကျင်တောင်းခံရမည်။ စီမံကိန်းမိတ်ဆက်အစည်းဝေးတွင် လူထုစည်းရုံးရေးမှူးသည် ဤအချက်အလက်များအား စစ်ဆေးပြီး မှန်ကန်အောင်ပြုလုပ်ရမည်။ ပြီးနောက်တွင် လူထုစည်းရုံးရေးမှူးမှ သတင်းအချက်အလက်ထဲသို့ Tablets မှ တဆင့် ဖြည့်သွင်းရမည်။

ကျေးရွာခေါင်းဆောင် အမည် ဦးဘောင်စိုး ✓	ကျေးရွာခေါင်းဆောင်၏ ဖုန်းနံပါတ် ၀၇ ၄၂၅၀၄၁၆၇၀ ✓	လူထုစည်းရုံးရေးမှူး၏အမည် ဒ်ဒီးလင်းဝိန္ဒာလှ ✓
ပြည်နယ်တိုင်းဒေသကြီး ကရင်	မြို့နယ် လှိုင်ဘွဲ့	ကျေးရွာအုပ်စု မြို့ကြီး ၄ အဘူး ၀၅၁၁၇၁၁
		ကျေးရွာ လင်းလွန်းမြို့ရပ်ကွက် ✓

က။ လူဦးရေ

လူမျိုးစု	အိမ်ထောင်စုအရေအတွက်	ကိုးကွယ်သည့်ဘာသာ	အိမ်ထောင်စုအရေအတွက်
လူမျိုးစု (၁) မြို့ကြီး	၁၉၆ ✓	ဘာသာ(၁) မုဒိ	၁၉၆
လူမျိုးစု (၂) မြို့ကြီး	၁ ✓	ဘာသာ(၂) မုဒိ	၁
လူမျိုးစု (၃) (လောကကရင်)	၁၇ ✓	ဘာသာ(၃) မုဒိ	၁၇
လူမျိုးစုရော မြို့ကြီးရော	၂၇ ✓	ဘာသာရော မုဒိ	၂၇
အခြား ရှမ်း ဗမာ	(၁) ✓ (၁၂) ✓	မုဒိ မုဒိ	၁ ၁၂
မသန်စွမ်းသူများ	မရှိပါ		
သက်ကြီးရွယ်အိုများ (၆၅ နှစ် နှင့် အထက်)	၆၀၁ ဦး ကျား-၂၀ / မ-၄၀		
စစ်ဘေးရှောင်	မရှိပါ		

(၂၆၆) နေရာ

	အမျိုးသား(အရေအတွက်)	အမျိုးသမီး(အရေအတွက်)	စုစုပေါင်းအရေအတွက်
လူဦးရေ	၈၀၂	၈၄၀	၁၆၄၂
လူမျိုးစု (၁) မြန်မာ	၅၉၉	၆၅၇	၁၂၅၆
လူမျိုးစု (၂) မြန်မာ-ဗမာ	၂၃၅	၁၃၀	၃၆၅
လူမျိုးစု (၃) အင်္ဂလိပ် (ဇနကာကရစ်)	၄၃	၃၅	၇၈
အခြား ဖွဲ့စည်း မှု	၂	၁	၃
အိမ်ထောင်စဉ်း	၂၁၂	၅၄	၂၆၆

(ခ) အခြေခံအဆောက်အအုံ အသုံးအဆောင်များ

စာသင်ကျောင်း	အမှတ် ခြံပါ	ကျန်းမာရေး	အမှတ် ခပ်ပါ	ဘာသာရေးအဆောက် အအုံများ	အမှတ် ခြံပါ
အထက်တန်းကျောင်း	<input type="checkbox"/>	ဆေးရုံ	<input type="checkbox"/>	ဓဇတီ	<input checked="" type="checkbox"/>
အလယ်တန်းကျောင်း	<input checked="" type="checkbox"/>	ကျန်းမာရေးဌာန	<input type="checkbox"/>	ဘုန်းကြီးကျောင်း	<input type="checkbox"/>
မူလတန်းကျောင်း	<input type="checkbox"/>	ကျန်းမာရေးဌာနခွဲ	<input type="checkbox"/>	ဟိန္ဒူဘုရားကျောင်း	<input type="checkbox"/>
မူကြိုကျောင်း	<input type="checkbox"/>	ဆေးပေးခန်း	<input type="checkbox"/>	ခရစ်ယာန်ကျောင်း	<input type="checkbox"/>
အခြား	<input type="checkbox"/>	အခြား	<input checked="" type="checkbox"/>	ဗလီ	<input type="checkbox"/>
				အခြား	<input type="checkbox"/>
မှတ်ချက်		မှတ်ချက် ဘဲဟာဆေးရုံရှိသည်။		မှတ်ချက် ဒုတိယကျောင်းတွင် တက်ရောက်သည်။ (ကျန်းမာရေးရုံး၊ ရုပ်ကွက်ရုံး၊ ရီဖီ. ဇေ. ယူ. ဖြူ ရုပ်ကွက်နှင့် နီးသည်)	

(ဂ) ကျွမ်းကျင်သူများမှတ်တမ်း (ကျေးရွာတွင်နေထိုင်သော သို့မဟုတ် တခြားရွာမှလာရောက်သောကျွမ်းကျင်သူများ)

(၁) စာသင်ကျောင်း			(၂) ကျန်းမာရေး			(၃) လက်မှုပညာရှင်		
	ရွာတွင်နေထိုင်သူ	အခြားရွာမှလာသူ		ရွာတွင်နေထိုင်သူ	အခြားရွာမှလာသူ		ရွာတွင်နေထိုင်သူ	အခြားမှလာသူ
မူလတန်းပြဆရာ/မ	<input checked="" type="checkbox"/>	<input checked="" type="checkbox"/>	ဆရာဝန်	<input type="checkbox"/>	<input type="checkbox"/>	လက်သမား	<input checked="" type="checkbox"/>	<input type="checkbox"/>
အထက်တန်းပြဆရာ/မ	<input checked="" type="checkbox"/>	<input type="checkbox"/>	လက်အောက်ကျန်းမာရေးမှူး	<input type="checkbox"/>	<input type="checkbox"/>	ပန်းချီ	<input checked="" type="checkbox"/>	<input type="checkbox"/>
အလယ်တန်းပြဆရာ/မ	<input type="checkbox"/>	<input type="checkbox"/>	အမျိုးသမီးကျန်းမာရေးဆရာမ	<input checked="" type="checkbox"/>	<input type="checkbox"/>	လွှဲစစ်ကျွမ်းကျင်ပီးသမား	<input type="checkbox"/>	<input type="checkbox"/>
မူကြိုဆရာ/မ	<input checked="" type="checkbox"/>	<input type="checkbox"/>	သားဖွားဆရာမ	<input checked="" type="checkbox"/>	<input type="checkbox"/>	ရေပိုက်သွယ်သူ	<input checked="" type="checkbox"/>	<input type="checkbox"/>
အခြား	<input checked="" type="checkbox"/>	<input type="checkbox"/>	ပြည်သူ့ကျန်းမာရေးလုပ်သား	<input type="checkbox"/>	<input type="checkbox"/>	စက်ပြင်ဆရာ	<input checked="" type="checkbox"/>	<input type="checkbox"/>
မှတ်ချက် ကျွမ်းကျင်သူ ၁ ဦး၊ ဆရာမ ၅ ဦးပါသည်။			မှတ်ချက်			မှတ်ချက် လျှင်စစ်သွင်းတာဝန်ပါလျှင် သို့သော် ကျွမ်းကျင်အောင် မဟုတ်ပါ။		

(ဃ) ကျေးရွာသို့ ရောက်ရှိနိုင်သည့်လမ်းအခြေအနေ / ကျေးရွာတစ်ရွာသည် ၎င်း၏ကျေးရွာအုပ်စုနှင့် ဆက်သွယ်ထားသောလမ်းအခြေအနေ (အောက်ပါတို့ကို ဝိုင်းပါ)

- ကျောက်ကြမ်းလမ်း: ကတ္တရာလမ်း ကွန်ကရစ်လမ်း: မော်တော်ဆိုင်ကယ်လမ်း:
 ကျောက်ခင်းလမ်း: မြေသားလမ်း: လူသွားလမ်း: အခြား: _____

(င) ကျေးရွာဖွံ့ဖြိုးမှုစီမံချက်

ဝိုင်းပါ

(၁) လူထုပတ်ဝန်းကျင်ထိခိုက်မှုမရှိစေရန် ဤကျေးရွာတွင် ကျေးရွာဖွံ့ဖြိုးမှု စီမံချက်ရှိခဲ့ပါသလား? ရှိပါသည်/မရှိပါ/မသိပါ

(၂) ရှိခဲ့ပါလျှင် ဤစီမံချက်ကို မည်သည့် ခုနှစ်တွင် ပြင်ဆင်ခဲ့ပါသနည်း? နှစ်-----/မသိပါ

(၃) ဤစီမံချက်ကို ဖြည့်ဆည်းပေးမည်ဖြစ်ပါသလား? ပြုခဲ့ပါသည်/မပြုခဲ့ပါ/မသိပါ

(စ) ခရီးအကွာအဝေး

(၁) ဤကျေးရွာ၏ပဟိုမှ၎င်းကျေးရွာအုပ်စု၏ပဟိုအထိခရီးမိုင်မည်မျှကွာဝေးသနည်း? မိုင်-၁/မသိပါ

(၂) ဤကျေးရွာမှ ၎င်းကျေးရွာအုပ်စုပဟိုအထိသွားလာရာတွင်ကြာမြင့်သည့်အချိန်။

ခြောက်သွေ့ရာသီတွင်ကြာချိန် (၁၅) မိနစ် ထော်လာဂျီ/မော်တော်ဆိုင်ကယ်/ခြေလျင်/လာ/မော်တော်ဘုတ်/
အခြား -----

မိုးရာသီတွင်ကြာချိန် (၁၅) မိနစ် ထော်လာဂျီ/မော်တော်ဆိုင်ကယ်/ခြေလျင်/လာ/မော်တော်ဘုတ်/
အခြား -----

(ဆ) ပတ်ဝန်းကျင်ဆိုင်ရာသဘာဝဘေးအန္တရာယ်

ဤကျေးရွာတွင်ရေကြီးခြင်းကဲ့သို့ သဘာဝဘေးအန္တရာယ်ကျရောက်ဖူးခြင်း ရှိပါသလား။

မရှိပါ ရှိပါသည် ရှိလျှင်ဖော်ပြပါ အန္တရာယ်ကြီး ချွေးပါသည်။

(ဇ) ကျေးရွာတွင် ဖွဲ့စည်းထားသော အဖွဲ့အစည်းများ

လူထုပဟိုပြုစီမံကိန်းမတိုင်မီ ဤကျေးရွာတွင် ကျေးရွာဖွံ့ဖြိုးရေးအတွက် အစိုးရ(သို့)ရွာသားများကိုယ်တိုင်(သို့) စီမံကိန်းတစ်ခုခုမှ ဖွဲ့စည်းထားသည့် အဖွဲ့အစည်းများရှိပါသလား။

(၁) -----

(၂) -----

(ဈ) အထွေထွေအုပ်ချုပ်ရေး ဦးစီးဌာန (GAD) မှ မှတ်တမ်းတင်ထားခြင်း

ဤကျေးရွာသည် အထွေထွေအုပ်ချုပ်ရေး ဦးစီးဌာန (GAD) မှ မှတ်တမ်းတင်ထားမှု ရှိပါသလား။

မရှိပါ ရှိပါသည်

ကျေးရွာခေါင်းဆောင်

အမည် စောကျော်စွာ

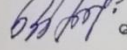
လက်မှတ်  နေ့စွဲ ၂၉.၅.၂၀၁၉

ရပ်ကွက်အုပ်ချုပ်ရေးမှူး
လက်လှမ်းပြန်ရန်တွက်
ရပ်ကွက်အုပ်ချုပ်ရေးမှူး

လူထုစည်းရုံးရေးမှူး

အမည် ဒုန်းလင်းခန္ဓာဇာ

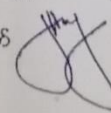
လက်မှတ်  နေ့စွဲ ၂၉.၅.၂၀၁၉

၈။ စီမံကိန်းစက်ဝန်းအချိန်ဇယား(PC 2)

ပုံစံ - ၈ - ၂ - စီမံကိန်းစက်ဝန်းအချိန်ဇယား (PC 2) ✓

လယ်ညှန်ရွာကော်မတီ၊ သက်ဆိုင်ရာလူထုစည်းရုံးရေးမှူး/လက်ထောက်နည်းဗဟုသုတပြုစုရေးမှူး၊ စီမံကိန်းစက်ဝန်းအဆင့်တစ်ခုစီပြီးစီးသည့် ကျေးရွာနှင့် ကျေးရွာအုပ်စုအတွက် ဤပုံစံကို ဖြည့်သွင်းရမည်။

စည်းရုံးရေးမှူး/ဝန်ထမ်း အမည် ဒုန်းလင်းခွင်

နေ့စွဲ ၃.၆.၂၀၁၉ စက်ဝန်းအားအမှတ်ခြိပ်ပါ စက်ဝန်း(၁) စက်ဝန်း(၂) စက်ဝန်း(၃) စက်ဝန်း(၄)

ပြည်နယ်/တိုင်း ကရင် မြို့နယ် ပျဉ်းဘွဲ့ ကျေးရွာအုပ်စု မြိုင်ကြီး ကျေးရွာ လင်းယုန်းမြိုင်ရွာ

စီမံကိန်းအဆင့်များ	နေ့စွဲ		အစည်းအဝေးတွင်တက်ရောက်သူအရေအတွက်					အိမ်ထောင်စု ယေဘုယျ	အိမ်ထောင်စု %
	စတင်သည့်နေ့	ပြီးဆုံးသည့်နေ့	အမျိုးသားအရေအတွက်	အမျိုးသမီးအရေအတွက်	အိမ်ထောင်စုအရေအတွက်	လူမျိုးစုတက်ရောက်သူအရေအတွက်	လူမျိုးစုအမည်		
၁။ ကျေးရွာစီမံကိန်း မိတ်ဆက်အစည်းအဝေး	၃.၆.၂၀၁၉	၃.၆.၂၀၁၉	၆၆	၇၃	၂၆၆	၁၃၉	ကရင်	၂၆၆	၅၂.၂၆%
၂။ ကျေးရွာဖွံ့ဖြိုးရေး စီမံချက်ရေးဆွဲခြင်းအစည်းအဝေး	၃.၆.၂၀၁၉	၃.၆.၂၀၁၉	၆၆	၇၃	၂၆၆	၁၃၉	ကရင်	၂၆၆	၅၂.၂၆%
၃။ ကျေးရွာအုပ်စု လုပ်ငန်းဆုံးဖြတ်ချက်ချသည့် အစည်းအဝေး	၁၁.၆.၂၀၁၉	၁၁.၆.၂၀၁၉	၁၉	၁၈	၃၇	၃၇	ကရင်	-	-
၄။ မြို့နယ်အဆင့် စီမံကိန်းရေးဆွဲရေး နှင့် အကောင်အထည်ဖော်ရေးကော်မတီ၏ စီမံကိန်း သုံးသပ်မှု အစည်းအဝေး	၁၂.၇.၂၀၁၉	၁၂.၇.၂၀၁၉	၁၆	၁၆	၁၆	၁၆			
၅။ မြို့နယ် စီမံကိန်းရေးဆွဲရေး နှင့် အကောင်အထည်ဖော်ရေး ကော်မတီ၏ဆုံးဖြတ်ချက် ရွာသို့ အသိပေး အကြောင်းကြားသည့် အစည်းအဝေး									

၆။ စီမံကိန်းလုပ်ငန်း အစည်းအဝေး

၆.၁။ စီမံကိန်းလုပ်ငန်းအစီအစဉ်

ပုံစံ - ၈ - ၃ ကျေးရွာဖွံ့ဖြိုးရေး ဦးစားပေးအစီအစဉ် (Form PC 3) ✓

လယ်ညှန်ရွာကော်မတီ၊ အဆင့်(၃)ကျေးရွာဖွံ့ဖြိုးရေးအစည်းအဝေးဦးစားအဖွဲ့ဝင်၊ ကျေးရွာစီမံကိန်း အထောက်အကူပြု ကော်မတီသည် လူထုစည်းရုံးရေးမှူးအကူအညီဖြင့် ဤပုံစံကိုဖြည့်သွင်းအောင် ဖြည့်သွင်းရမည်။

လူထုစည်းရုံးရေးမှူး/ဝန်ထမ်း အမည် ဒုန်းလင်းခွင်

နေ့စွဲ ၃.၆.၂၀၁၉ စက်ဝန်းအား အမှတ်ခြိပ်ပါ (✓) စက်ဝန်း(၁) စက်ဝန်း(၂) စက်ဝန်း(၃) စက်ဝန်း(၄)

ပြည်နယ်/တိုင်း ကရင် မြို့နယ် ပျဉ်းဘွဲ့ ကျေးရွာအုပ်စု မြိုင်ကြီး ကျေးရွာ လင်းယုန်းမြိုင်ရွာ

၈။ အခက်အခဲအတားအဆီးများအားဆွေးနွေးခြင်း - ယခုလက်ရှိအခြေအနေတွင် ဤကျေးရွာဖွံ့ဖြိုးတိုးတက်ရေးအတွက် အဓိကအခက်အခဲအတားအဆီးများသည် မည်သည့်များဖြစ်ပါသနည်း။ (အမျိုးသား/သမီး အနည်းဆုံးအခက်အခဲ ၅ ခုစီဖော်ပြပါ)

အုပ်စုဖွဲ့ဆွေးနွေးမှုများမှ တစ်ပြင်သောအခက်အခဲအတားအဆီးများ

✓ လမ်းများ မကောင်းသောကြောင့် သွားလာရခက်ခဲခြင်း။	<input type="checkbox"/> ကျား <input type="checkbox"/> မကျား + မ
✓ တိုက်ား မကောင်းသောကြောင့် လမ်းပန်းဆက်သွယ်ရေးဆက်ခွဲခြင်း။	<input type="checkbox"/> ကျား <input type="checkbox"/> မကျား + မ
✓ ကျေးရွာအုပ်စု စီမံကိန်းရေးဆွဲရေး ဖူလုံမှု မရှိခြင်း။	<input type="checkbox"/> ကျား <input type="checkbox"/> မကျား + မ
✓ ကျေးရွာအုပ်စု စီမံကိန်းရေးဆွဲရေး မရှိခြင်း။	<input type="checkbox"/> ကျား <input type="checkbox"/> မကျား + မ

၉။ ကျေးရွာဖွံ့ဖြိုးရေးဦးစားပေးအစီအစဉ် (PC 3)

၉။ ရွေးကောက်ပွဲ - နောင်လာမည့် (၅) နှစ် အတွင်း ကျေးရွာဖွံ့ဖြိုးရေး ရွေးကောက်ပွဲများအား တင်ပြပါ။

အုပ်စုဖွဲ့ဆွေးနွေးမှုများမှ တစ်ပြင်သောအခက်အခဲအတားအဆီးများ

လမ်းပန်းဆက်သွယ်ရေးကောင်းမွန်ရန်	<input type="checkbox"/> ကျား <input type="checkbox"/> မကျား + မ
တိုက်ား ရှေ့ဆောင်	<input type="checkbox"/> ကျား <input type="checkbox"/> မကျား + မ
စာတိုက်ဆောက်လုပ်ရေး	<input type="checkbox"/> ကျား <input type="checkbox"/> မကျား + မ
ကျေးရွာအုပ်စု စီမံကိန်းရေးဆွဲရေး ရှေ့ဆောင်	<input type="checkbox"/> ကျား <input type="checkbox"/> မကျား + မ
မြို့လင်းရေး ရှေ့ဆောင်	<input type="checkbox"/> ကျား <input type="checkbox"/> မကျား + မ

၆.၂။ ဝယ်ယူရေးအစီအစဉ် ရေးဆွဲခြင်း									
၆.၃။ တက္ကသိုလ်ရေးရာကုန်ကျမှု လျာထားအစီအစဉ် ရေးဆွဲခြင်း									
၆.၄။ ဗြိတိန်/ထိန်းအစီအစဉ် ရေးဆွဲခြင်း									
၇။ စီမံကိန်းလုပ်ငန်းခွဲ တိုးတက်မှု စောင့်ကြည့်အစည်းအဝေး									
၇.၁။ အစည်းအဝေး ပထမအကြိမ်									
၇.၂။ အစည်းအဝေး ဒုတိယအကြိမ်									
၇.၃။ အစည်းအဝေး တတိယအကြိမ်									
၈။ စီမံကိန်းလုပ်ငန်းခွဲ အပြီးသတ်စစ်ဆေးခြင်း အစည်းအဝေး									
၉။ လူထုစစ်ဆေးပွဲအစည်းအဝေး									

၈။ လူ့လုပ်ငန်း၏ လာမည့် (၄) နှစ်အတွက် အကျုံးဝင်သော ဦးစားပေး ဖွံ့ဖြိုးတိုးတက်မှု လုပ်ငန်း အစီအစဉ်များအားဖော်ပြပါ။

ဦးစားပေး အဆင့် သတ်မှတ်ချက်	ကျေးရွာအတွက် ဦးစားပေး ဖွံ့ဖြိုးတိုးတက်မှု လုပ်ငန်းစဉ်များ	အဆိုပြုသူ (အမျိုးသားများ/ အမျိုးသမီးများ/ အမျိုးသား+ အမျိုးသမီး)	အခန်းကဏ္ဍ	ခန့်မှန်း ကုန်ကျစရိတ် (သိန်း)	အကျိုးစီးပွားခွင့်ရှိသူခန့်မှန်းခြေအရေအတွက်		
					ကျား	မ	ပေါင်း
၀	အိမ်ခြံမြေ + ရေပေးစနစ်	၈ + ၁၆	ရေ	၁၅၀ သိန်း	၈၀၂	၈၄၀	၁၆၄၂
၂	အိမ်ခြံမြေ ဖြန့်ဖြူးပေးခြင်း	၈ + ၁၆	မြေ	၁၅၀ သိန်း	၈၀၂	၈၄၀	၁၆၄၂
၃	ကျေးရွာအတွက် အိမ်ခြံမြေ ဖြန့်ဖြူးပေးခြင်း	၈ + ၁၆	အိမ်ခြံမြေ	၁၅၀ သိန်း	၈၀၂	၈၄၀	၁၆၄၂
၄	ကျေးရွာအတွက် အိမ်ခြံမြေ ဖြန့်ဖြူးပေးခြင်း	၈ + ၁၆	အိမ်ခြံမြေ	၁၅၀ သိန်း	၈၀၂	၈၄၀	၁၆၄၂
၅	ကျေးရွာအတွက် အိမ်ခြံမြေ ဖြန့်ဖြူးပေးခြင်း	၈	ကျေးရွာ	-	၈၀၂	-	၈၀၂

၆။ ကျေးရွာအတွက် အကျုံးဝင်သော ဦးစားပေး ဖွံ့ဖြိုးတိုးတက်မှု လုပ်ငန်း အစီအစဉ်များအားဖော်ပြပါ။

အဆင့်	ကျေးရွာအတွက် ဦးစားပေး ဖွံ့ဖြိုးတိုးတက်မှု လုပ်ငန်းစဉ်များ	အဆိုပြုသူ (အမျိုးသားများ/ အမျိုးသမီးများ/ အမျိုးသား+ အမျိုးသမီး)	အခန်းကဏ္ဍ
၀	ကျေးရွာအတွက် အိမ်ခြံမြေ ဖြန့်ဖြူးပေးခြင်း	၆	အိမ်ခြံမြေ
၂	ကျေးရွာအတွက် အိမ်ခြံမြေ ဖြန့်ဖြူးပေးခြင်း	၈	အိမ်ခြံမြေ
၃	ကျေးရွာအတွက် အိမ်ခြံမြေ ဖြန့်ဖြူးပေးခြင်း	၈	အိမ်ခြံမြေ
၄	ကျေးရွာအတွက် အိမ်ခြံမြေ ဖြန့်ဖြူးပေးခြင်း	၈	အိမ်ခြံမြေ
၅	ကျေးရွာအတွက် အိမ်ခြံမြေ ဖြန့်ဖြူးပေးခြင်း	၈	အိမ်ခြံမြေ

ခေါင်းစောင်း၊ ကျေးရွာအတွက် အကျုံးဝင်သော ဦးစားပေး ဖွံ့ဖြိုးတိုးတက်မှု အစီအစဉ်များအားဖော်ပြပါ။

အမည် ဦးစောကျော်သိန်းထွန်း လက်မှတ် [Signature] နေ့စွဲ ၇.၆.၂၀၂၃

အုပ်စုအမည် - မြိုင်ကြီးငူအထူးဒေသ (၁) နေရာ - သံဃ ဆေးရုံ

အစည်းအဝေးပြုလုပ်ရခြင်းအကြောင်းအရာ - “ဒုတိယအကြိမ် ကျေးရွာအစည်းအဝေး”

ဆွေးနွေးချက် နှင့် ဆုံးဖြတ်ချက်

နံနက်ပိုင်းတွင် ဆွေးနွေးထားခဲ့သော PRA tool များကို အဖွဲ့လိုက်ဆွေးနွေးခဲ့ရာ ထွက်လာသော တစ်ခုချင်းဆီကို လူထုစည်းရုံးရေးမှူးမှ ပြန်လည်တင်ပြ၊ ချပြခဲ့ပါသည်။ ရွာသူ၊ ရွာသားများကလည်း လိုအပ်သည်ကို ဖြည့်စွက်ပြောပြီး အပြန်အလှန် ဆွေးနွေးခဲ့ကြသည်။

ထို့နောက်တွင် ကျေးရွာအတွင်း အခက်အခဲ၊ မျှော်မှန်းချက်များကို လူထုစည်းရုံးရေးမှူးမှ ရှင်းပြပြီး ဆွေးနွေးရန်အတွက် အမျိုးသား နှင့် အမျိုးသမီး ဟူ၍နှစ်ဖွဲ့ခွဲကာ ဆွေးနွေးခဲ့ကြသည်။ ရရှိလာသောလုပ်ငန်းခွဲများကို ဦးစားပေးဖြင့် ရွေးချယ်ရန် ကျေးရွာလူထုမှ အဆိုပြု (လက်ထောင်) စနစ်ဖြင့် သွားမည်ဖြစ်ကြောင်း အများသဘောဆန္ဒဖြင့်သာ ဦးစားရေးလုပ်ငန်းကို ရွေးချယ်ခဲ့ကြသည်။

ထို့နောက် လူထုစည်းရုံးရေးမှူးမှ အကျုံးဝင်လုပ်ငန်းနှင့် အကျုံးမဝင်သော လုပ်ငန်းအကြောင်းကို ရွာသားများ သိရှိနားလည်သဘောပေါက်အောင် ရှင်းပြခဲ့ပါသည်။ လူထုစည်းရုံးရေးမှူးမှ ကော်မတီ တစ်ဦးချင်းစီ၏ တာဝန်နှင့် ဝတ္တရား၊ ရှောင်ရန်၊ ဆောင်ရန်များကို နားလည်သဘောပေါက်စေပြီး ကော်မတီဝင်များတွင် အမျိုးသားနှင့် အမျိုးသမီးအချိုး တူညီရမည်ဖြစ်သည်။ ကော်မတီဝင် ၁၃ ယောက်ကို အောင်မြင်စွာဖွဲ့စည်းနိုင်ခဲ့သည်။ နောက်ဆုံးအနေဖြင့် ကော်မတီဝင်များနှင့် အတူ အမှတ်တမတ်ပုံများရိုက်ခဲ့ကြသည်။

၁၁။ ကျေးရွာဖွံ့ဖြိုးရေးအစီအစဉ်ရေးဆွဲခြင်း လှုပ်ရှားမှုပုံရိပ်များ



SHOT ON REDMI NOTE 7 MI DUAL CAMERA

ရပ်ကွက်မှူးမှ အဖွင့်အမှာစကားပြောကြားခြင်း

၈- ၁၁ ကောက်ယူခြင်း



SHOT ON REDMI NOTE 7 MI DUAL CAMERA



SHOT ON REDMI NOTE 7 MI DUAL CAMERA

အဖွဲ့လိုက် PRA tools ရေးဆွဲခြင်း



အဖွဲ့လိုက် PRA tools ရေးဆွဲခြင်း



အဖွဲ့လိုက် PRA tools ရေးဆွဲခြင်း



အဖွဲ့လိုက် PRA tools ရေးဆွဲခြင်း



၁၂။ ကဏ္ဍအလိုက်ဦးစားပေးလုပ်ငန်းချုပ်ငယ်များ

“ကဏ္ဍအလိုက် ဦးစားပေးလုပ်ငန်း ချုပ်ငယ်များ”

ရပ်ကွက် - လင်းလွန်းမြိုင် ရပ်ကွက်

အုပ်စု - မြိုင်ကြီးငူအထူးဒေသ (၁)

ကဏ္ဍ	ဦးစားပေးအဆင့်	လုပ်ငန်းအမျိုးအစား	အဆိုပြုသူ			ခုနှစ်	ထောက်ပံ့မည့် အဖွဲ့စည်း (သို့) ဌာန	မှတ်ချက်
			ကျား	မ	ကျား + မ			
အခြေခံအဆောက်အအုံကဏ္ဍ (လမ်း၊ ရေရရှိရေး၊ မီးလင်းရေး)	၁	အဝီစိတွင်း၊ ရေစင်မြင့်၊ မီးစက်၊ မီးစက်အိမ် တည်ဆောက်ခြင်း။			✓	၂၀၂၀	CDD, DRD	
	၂	လျှပ်စစ် မီးတိုင်၊ မီးကြိုးသွယ်တန်းခြင်း။			✓	၂၀၂၀	CDD, လျှပ်စစ်	
	၃	ကွန်ကရစ်တံတား တည်ဆောက်ခြင်း။			✓	၂၀၁၉	CDD, ပညာရေး	
	၄	ကွန်ကရစ်လမ်းခင်းခြင်း			✓	၂၀၂၁	CDD, DRD	
လူမှုစီးပွားရေးကဏ္ဍ (ပညာရေး၊ ကျန်းမာရေး နှင့် အခြားလိုအပ်ချက် အဆောက်အအုံ)	၁	ကျောင်းမုခ်ဦး၊ တံခါးနှင့် ပြတင်းပေါက်တည်ဆောက်ခြင်း။	✓			၂၀၂၁	CDD, DRD	
	၂	ကျောင်းဘောလုံးကွင်း တည်ဆောက်ခြင်း။	✓			၂၀၂၂	CDD, DRD	
	၃	ကျောင်းဆောင်တိုးချဲ့ခြင်း။			✓	၂၀၂၂	CDD, DRD	
ပညာရေး၊ ကျန်းမာရေး နှင့် အခြားလိုအပ်ချက်	၄	မူကြိုကျောင်းတည်ဆောက်ခြင်း		✓		၂၀၂၃	CDD, DRD	

	၅	စာသင်ကျောင်း ပြတင်းပေါက် ပြုပြင်ခြင်း။	✓			၂၀၂၃	CDD, DRD	
	၆	ကျောင်းအိမ်သာတည်ဆောက် ခြင်း။	✓			၂၀၂၃	CDD, DRD	
အသက်မွေးဝမ်းကြောင်း အခန်းကဏ္ဍ	၁	ဝပ်လျှော့သင်တန်း။	✓			-	-	
	၂	စိုက်ပျိုးရေးနည်းပညာသင်တန်း။	✓			-	-	
	၃	လျှပ်စစ်မီးပြုပြင်ခြင်း သင်တန်း။	✓			-	-	
အခြားကဏ္ဍ (ဌာနဆိုင်ရာသို့ လွှဲပြောင်းခြင်း)	၁	ကျောင်းဆရာမဆောင် ပြုပြင်ခြင်း။		✓		-	-	
	၂	အမှိုက်ကား	✓			-	-	