



ပြည်ထောင်စုသမ္မတ မြန်မာနိုင်ငံတော်အစိုးရ
စိုက်ပျိုးရေး၊မွေးမြူရေးနှင့် ဆည်မြောင်းဝန်ကြီးဌာန
ကျေးလက်ဒေသဖွံ့ဖြိုးတိုးတက်ရေးဦးစီးဌာန
 Community Driven Development Project
လူထုဗဟိုပြုစီမံကိန်း

ကျေးရွာဖွံ့ဖြိုးရေးအစီအစဉ်



ကံ့ကော်မြိုင် ရပ်ကွက်၊ မြိုင်ကြီးဂူအထူးဒေသ (၁)

လှိုင်းဘွဲ့မြို့နယ်၊ကရင်ပြည်နယ်၊

၂၀၁၉ ခုနှစ်

မာတိကာ

<u>စဉ်</u>	<u>အကြောင်းအရာ</u>	<u>စာမျက်နှာ</u>
၁။	လှိုင်းဘွဲ့မြို့နယ်အခြေပြမြေပုံ	၃
၂။	ကျေးရွာမြေပုံ (တည်နေရာ)	၄
၃။	အုပ်စုတွင်ပါဝင်သော ကျေးရွာများစာရင်း	၅
၄။	ကျေးရွာအခြေခံအချက်အလက်များ (ကျေးရွာသမိုင်းကြောင်း)	၆
၅။	လူထုပူးပေါင်းပါဝင်သော လူမှုဆန်းစစ်ခြင်းနှင့် အကဲဖြတ်ခြင်း လုပ်ငန်းစဉ် (PSA/PRA) အကျဉ်းချုပ်ဇယား:	၇
၆။	ကျေးရွာဖွံ့ဖြိုးရေးအစီအစဉ်အတွက်အသုံးပြုခဲ့သော PRA tools တစ်ခုချင်းစီအတွက် သုံးသတ်ချက်များ	
	၁။ ကျေးရွာလူမှုရေးနှင့်အရင်းအမြစ်ပြမြေပုံ (Social Map)	၈
	၂။ ရာသီခွင်ပြပြကွဲဒီဇိုင်း (Seasonal Cleander)	၉
	၃။ ဥစ္စာနေကြွယ်ဝမှုပြဇယား (Wealth Ranking)	၁၀
	၄။ ကျား၊မ ပင့်ကူအိမ်သုံးသပ်ခြင်း (Cob Web)	၁၁
	၅။ အရင်းအမြစ်အသုံးချမှုပုံစံပြဇယား (Asset Mapping)	၁၂
	၆။ အဖွဲ့အစည်းချိတ်ဆက်မှုပြဇယား (Veen Diagram).....	၁၃
၇။	ကော်မတီဝင်များရွေးချယ်ခြင်းနှင့် ကျေးရွာဖွံ့ဖြိုးရေးအစီအစဉ် ဆောင်ရွက်မှုမှတ်တမ်း	၁၄
၈။	ကျေးရွာအချက်အလက်များ (PC 1)	၁၅-၁၈
၉။	စီမံကိန်းစက်ဝန်းအချိန်ဇယား (PC 2)	၁၉
၁၀။	ကျေးရွာဖွံ့ဖြိုးရေးဦးစားပေးအစီအစဉ် (PC 3)	၂၀-၂၁
၁၁။	အစည်းဝေးမှတ်တမ်းများ	၂၂-၂၄
၁၂။	ကဏ္ဍအလိုက်ဦးစားပေးဖွံ့ဖြိုးရေးလုပ်ငန်းစဉ်များ	၂၆

၁။ လှိုင်းဘွဲ့မြို့နယ်အခြေပြမြေပုံ

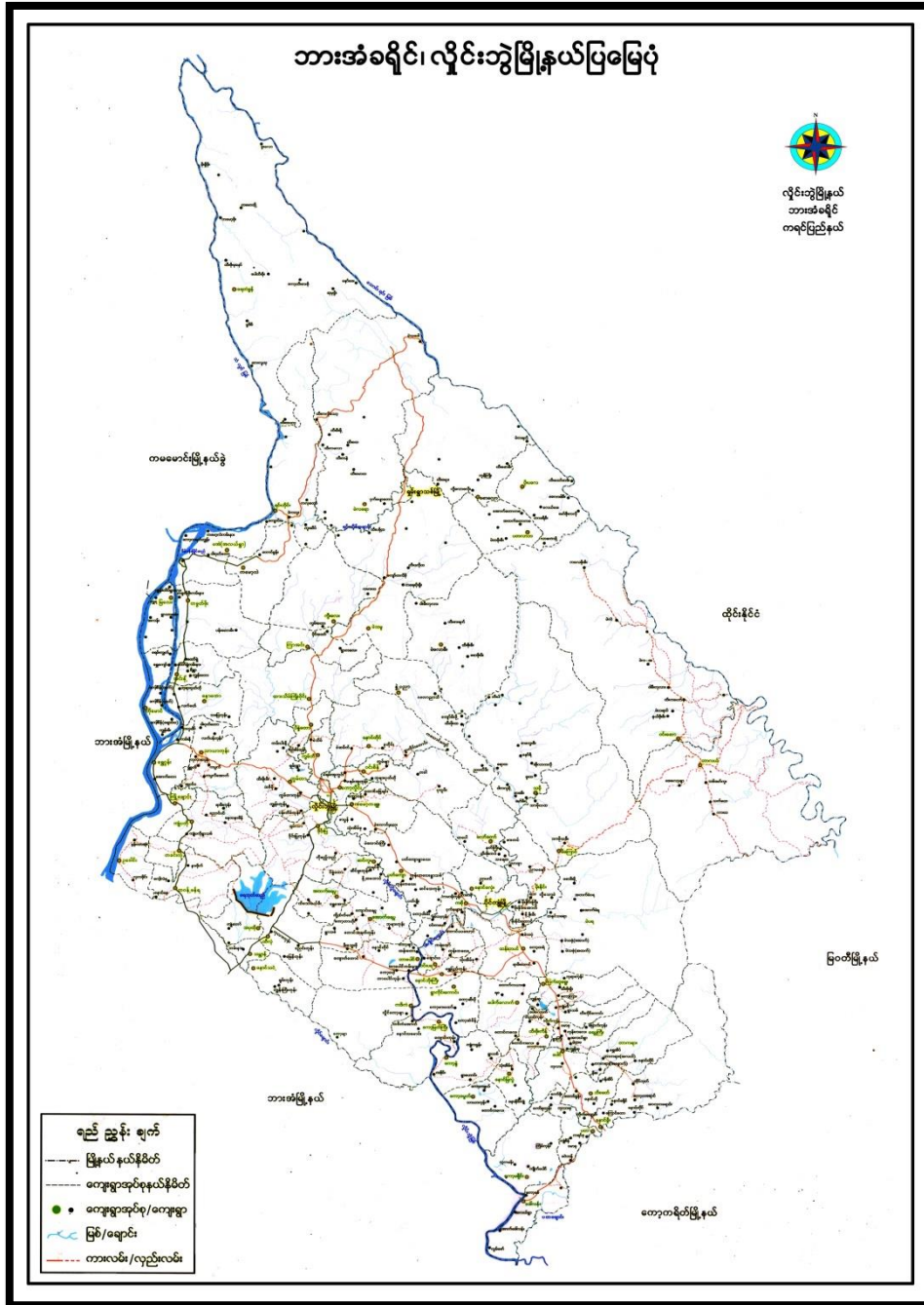

၂။ ကျေးရွာ မြေပုံ (တည်နေရာ)

၃။ အုပ်စုတွင် ပါဝင်သော ကျေးရွာစာရင်း

1. ကံ့ကော်မြိုင် ရပ်ကွက်
2. လင်းလွန်းမြိုင် ရပ်ကွက်
3. မြနန်းမြိုင် ရပ်ကွက်
4. မြတ်လေးမြိုင် ရပ်ကွက်
5. စုံဝဏ္ဏာမြိုင် ရပ်ကွက်
6. နှင်းဆီမြိုင် ရပ်ကွက်
7. ချယ်ရီမြိုင် ရပ်ကွက်
8. နန်းဟော်မြိုင် ရပ်ကွက်

၄။ ကျေးရွာသမိုင်းကြောင်း

“ကံ့ကော်မြိုင်ရပ်ကွက် သမိုင်းအကြောင်း”

ကံ့ကော်မြိုင်ရပ်ကွက်သည် ၂၀၁၅ ခုနှစ်တွင် စတင်၍အတည်ပြုခဲ့ပါသည်။ ယခင်က ကံ့ကော်မြိုင်ရပ်ကွက်သည် အိမ်ခြေနည်းသဖြင့် လင်းလွန်းမြိုင်ရပ်ကွက်လက်အောက်တွင် တည်ရှိခဲ့ပါသည်။ ယခုအိမ်ခြေများလာ၍ ကံ့ကော်မြိုင်ရပ်ကွက် အနေဖြင့် ပေါ်ပေါက်လာခဲ့ပါသည်။

ကံ့ကော်မြိုင် ရပ်ကွက်သည် တောင်ဘက်တွင် တခွက်ဖိုးရွာနှင့် နီးပြီး အနောက်ဘက်တွင် ချောင်းကမ်းနံဘေး ကော့လုံကျွန်းထိပ် ရွာကြီးနှင့် နီးပါသည်။ အရှေ့ဘက်တွင် မြေလွတ်မြေရိုင်း ခြံကွက်များရှိပါသည်။ မြောက်ဘက်တွင် လင်းလွန်းမြိုင် ရပ်ကွက်နှင့် နီးပါသည်။

အသက်မွေးဝမ်းကြောင်း အနေဖြင့် တချို့မှာ ကိုင်း၊ လယ်ယာ၊ နှင့် ကျဘမ်းအလုပ်သမားများ ကို လုပ်ကိုင်ကြပါသည်။ ယခင်က လမ်းပန်းဆက်သွယ်ရေးအလွန် ကြမ်းတမ်းပြီး ချုံပုတ်၊ ကျောက်တုံးများဖြင့် ကြမ်းတမ်းပါသည်။ ယခုလက်ရှိအနေဖြင့် လမ်းပန်းဆက်သွယ်ရေး အလွန်ကောင်းမွန်လာပါသည်။ အခြေခံအဆောက်အအုံများအနေဖြင့် ရေသန့်စက်ရုံ၊ စိုက်ပျိုးရေးခန်းမဆောင် နှင့် အိမ်တွင်းမူသင်တန်းကျောင်းများရှိပါသည်။ ဘာသာရေးအဆောက်အဦးများနှင့် စေတီများမရှိပါ။ ရေသန့်စက်ရုံကို ၂၀၀၄ ခုနှစ်တွင် စတင်ဖွင့်လှစ်ခဲ့ပြီး အိမ်တွင်းမူ သင်တန်းကျောင်းကိုမူ ၂၀၁၁ ခုနှစ်တွင် ဖွင့်လှစ်ခဲ့ပါသည်။

**၅။ လူထုပူးပေါင်းပါဝင်သော လူမှုဆန်းစစ်ခြင်းနှင့်အကဲဖြတ်ခြင်းလုပ်ငန်းစဉ်
အကျဉ်းချုပ်ဇယား။**

စဉ်	အသုံးပြုခဲ့သော PRA tool များ	ဦးတည်အုပ်စုများ	အစည်းအဝေး		အဓိကဆွေးနွေးချက်များ
			ကျား	မ	
၁	ကျေးရွာအရင်းအမြစ် ပြမြေပုံ (Social Map)	ရပ်မိရပ်ဖ၊ ကော်မတီဝင်များ၊ ကျေးရွာလူထုများ အားလုံး	၁၀	၁၃	အခြေခံအဆောက်အအုံများ၊ လမ်းပန်းဆက်သွယ်ရေးအခြေအနေ၊ လယ်ယာမြေများ၊ ကျေးရွာရှိ သဘာဝအရင်း အမြစ်များ။
၂	ရာသီခွင်ပြ ပြက္ခဒိန် (Seasonal Calendar)	ကော်မတီဝင်များ၊ အမျိုးသား၊ အမျိုးသမီး၊ ဆင်းရဲနွမ်းပါးသူများ	၁၀	၁၂	စီးပွားရေး၊ ဝင်ငွေရရှိမှု၊ ပွဲတော်ချိန်၊ ရာသီဥတု၊ ကျန်းမာရေးဆိုင်ရာ၊ ရေရရှိမှု။
၃	ဥစ္စာနေကြွယ်ဝမှုပြဇယား (Wealth Ranking)	အဆင်ပြေ၊ အလယ်အလတ်၊ အဆင်မပြေသော အုပ်စုများ	၁၀	၁၃	ကျေးရွာလူမှုစီးပွားရေးအခြေအနေကို ခွဲခြား သတ်မှတ်နိုင်ရေးအတွက် အခြေခံစံနှုန်း သတ်ရန် လူထုအားလုံး သဘောတူဆောင်ရွက် ခြင်း။
၄	ကျား၊မ ပင့်ကူအိမ်သုံးသပ်ခြင်း (Cob Web)	ကျေးရွာရှိ အမျိုးသားများနှင့် အမျိုးသမီးများ	၂၀	၂၅	အမျိုးသားနှင့် အမျိုးသမီး အခွင့်အရေးတန်းတူ ညီမျှမှု နှင့် မရရှိသည့် အကြောင်းအရင်းများ ကို ဖော်ထုတ်ခြင်း။
၅	အရင်းအမြစ် အသုံးချမှုပုံစံပြဇယား (Assesst Mapping)	ကျေးရွာလူထုအားလုံး	၁၀	၁၂	ကျေးရွာရှိ သဘာဝအရင်းအမြစ်များ နှင့် လူမှုဆိုင်ရာအရင်း အမြစ်များအား မည်သူက အသုံးပြုပြီး မည်သူက ထိန်းချုပ် ထားရှိခြင်း။
၆	အဖွဲ့အစည်း ချိတ်ဆက်မှုပြ ဇယား (Veen Diagram)	ကျေးရွာအုပ်ချုပ်ရေးအဖွဲ့၊ ကျေးရွားဖွံ့ဖြိုးရေးလုပ် ဆောင် နေသည့်အဖွဲ့၊ ကျေးရွာလူထု	၁၀	၁၂	ကျေးရွာအတွင်းရှိ အဖွဲ့အစည်းများနှင့် မည်သို့သောလုပ်ငန်း များအတွက် မည်သည့် အဖွဲ့အစည်းများနှင့် ချိတ်ဆက်လုပ်ကိုင် ဆောင်ရွက်မှုရှိခြင်း။
၇	ကျေးရွာအခြေခံ အချက်အလက် (PC 1)	ရပ်ကွက်မှူး၊ အတွင်းရေးမှူး၊ ကျေးရွာလူထုများ၊ လူထုဗဟိုပြုစီမံကိန်း ဝန်ထမ်းများ	၆	၅	အိမ်ခြေ၊ လူဦးရေ၊ လူမျိုးဘာသာ စသော လူမျိုးဘာသာ အခြေခံအချက်အလက်များ ဖော်ထုတ်ခြင်း။
၈	အခက်အခဲများ၊ မျှော်မှန်းချက်များ၊ ကျေးရွာဖွံ့ဖြိုးရေး ဦးစားပေးလုပ်ငန်း များ ဖော်ထုတ်ခြင်း	အမျိုးသား၊ အမျိုးသမီးနှင့် ကျေးရွာလူထုအားလုံး	၂၀	၂၅	ကျေးရွာတွင်း ရင်ဆိုင်နေရသော အခက်ခဲများ၊ ကျေးရွာလူ ထု၏မျှော်မှန်းချက်များ၊ ကျေးရွာ အတွက် ဦးစားပေးလုပ်ငန်း များဖော်ထုတ်ခြင်း။

၆။ ကျေးရွာဖွံ့ဖြိုးရေးအစီအစဉ်အတွက်အသုံးပြုခဲ့သော PRA tools တစ်ခုချင်းစီအတွက်သုံးသပ်ချက်များ။

၁။ ကျေးရွာလူမှုရေးနှင့်အရင်းအမြစ်ပြမြေပုံ(Social Map)

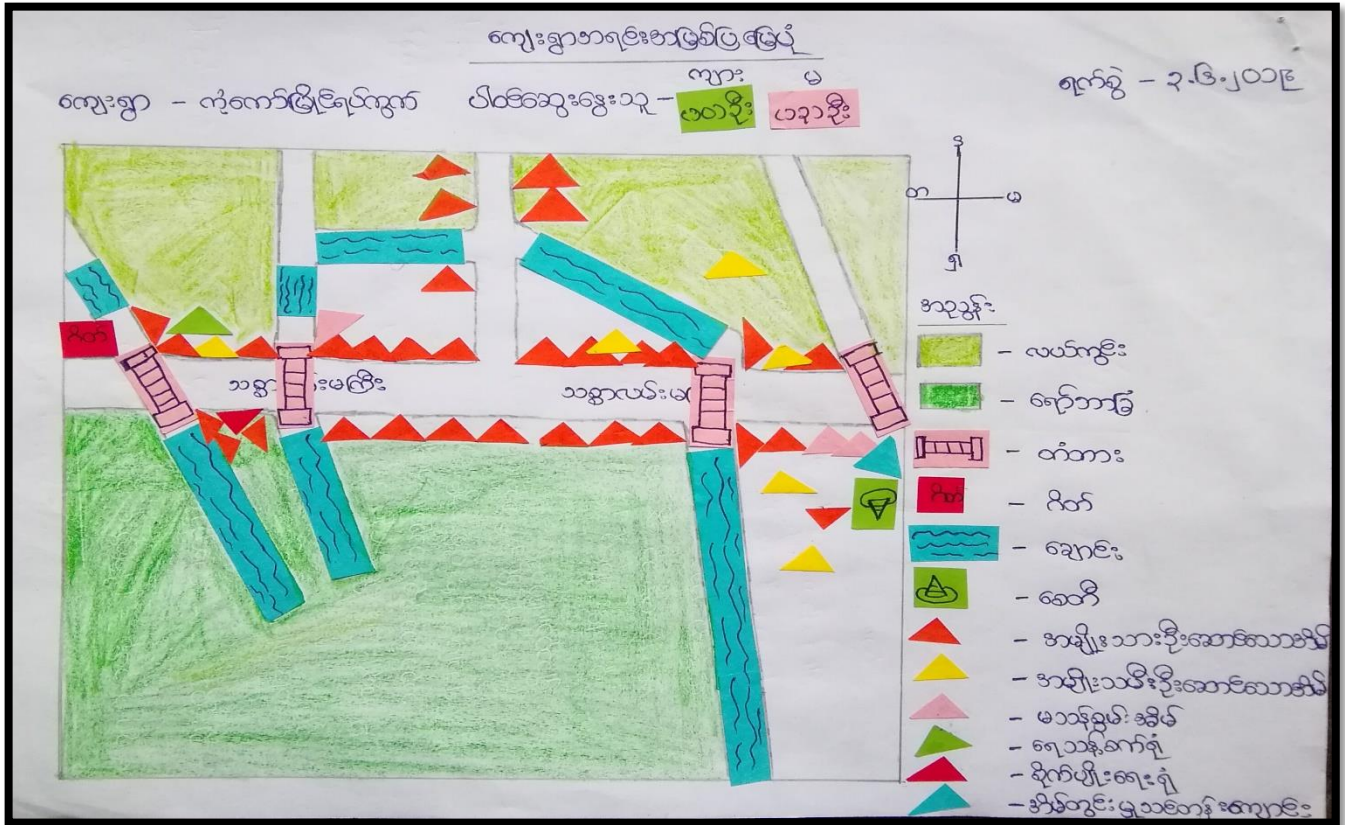

ကျေးရွာလူမှုရေးနှင့်အရင်းအမြစ်ပြမြေပုံဆန်းစစ်ချက်နှင့်ဆွေးနွေးချက်များ

- လယ်ယာမြေနှင့် ရော်ဘာခြံ အချို့ရှိကြပြီး အသက်မွေးဝမ်းကြောင်း အနေဖြင့် ကြံရာကျာဘမ်းကို လုပ်ကိုင်ကြခြင်း။
- နွေရာသီတွင် သောက်သုံးရေးရာပါးမှုဖြစ်ပြီး စိုက်ပျိုးမြေ အနည်းငယ်သာရှိခြင်း။
- လမ်းပန်းဆက်သွယ်ရေးကောင်းမွန်ပြီး ကျေးရွာ၏အဓိက ကျသောနေရာတွင် အဆင်ပြေသော အုပ်စုများက အများအားဖြင့်နေထိုင်ကြပြီး ဆိုင်ခန်းဖွင့်ခြင်း၊ ကွတ်တီယိုဆိုင်များ ရှိခြင်း။
- အဆင်မပြေသောအုပ်စုများက ရွာအတွင်းဘက်တွင် နေထိုင်ပြီး ကြံရာကျာဘမ်းလုပ်ကိုင်ခြင်း။
- တစ်ရပ်ကွက်လုံး ပုဒ္ဒဘာသာကိုသာ သက်ဝင်ယုံကြည်ကြပြီး သက်သတ်လွတ်ကိုသာ စားသောက် ကြခြင်း။
- လျှပ်စစ်မီးတိုင် နှင့် မီးကြိုးမရှိသဖြင့် မီးလင်းရေကို ရရှိရန် မျှော်မှန်းခြင်း။
- ရွာအတွင်းဘက်ရှိ ချောင်းငယ်ကို ဖြတ်ရန် တံတားငယ်မရှိသဖြင့် မိုးရာသီတွင် ကား၊ ဆိုင်ကယ် သွားလာရန်အခက်ခဲရှိခြင်း။
- ရပ်ကွက်တွင် အိမ်တွင်းမှုသင်တန်းကျောင်း၊ ရေသန့်စက်ရုံ၊ စိုက်ပျိုးရေးခန်းမဆောင် ရှိခြင်း။

၂။ရာသီခွင်ပြုပြင်မှု(Seasonal Cleander)

ရာသီခွင်ပြုပြင်မှု

ကျေးရွာ - ကံကော်မြို့ရပ်ကွက် ပူးပေါင်းပါဝင်ဆွေးနွေးသူ - ကျား (၁၂)ဦး၊ မ (၁၃)ဦး ရက်စွဲ - ၃.၆.၁၉

အကြောင်းအရာ	တန်ခိုး	ကဆုန်	ဒုယို	ဝါဆို	ဝါခေါင်	တော်သလင်း	အိတ်စားခွက်	တော်ဆောင်	နတ်တော်	ဣဒါ	သို့တော်	ခေါင်း
ရာသီဥတု												
ရေဖူလုံမှု	-	-	-	-	-	-	-	-	-	-	-	-
ပွဲတော်												
ဝင်ငွေ/ထွက်ငွေ	\$/\$	\$/\$	\$\$/\$	\$/\$	-/\$	-/\$	/\$/\$	/\$/\$	/\$/\$	/\$/\$	/\$/\$	/\$/\$
အားလပ်ချိန်	-	-	-	-	-	-	-	-	-	-	-	-
သဘာဝဘေးအန္တရာယ်	-	-	-	-	-	-	-	-	-	-	-	-

ဆွေးနွေးခြင်း နှင့် ဆန်းစစ်ခြင်း

ကျေးရွာ- ကံကော်မြို့ရပ်ကွက်

အုပ်စု- မြိုင်ကြီးငူအထူးဒေသ (၁)

ပူးပေါင်းပါဝင်ဆွေးနွေးသူ ဦးရေ - ကျား (၁၂) ဦး၊ မ (၁၃) ဦး

- အစိုးရဝန်ထမ်း၊ NGOs ၊ နေ့စားအလုပ်သမား၊ လယ်ယာလုပ်ငန်းအချို့၊ ပန်ရုံအလုပ်၊ ဆိုင်ကယ် ကယ်ရီမောင်ခြင်းဖြင့် အသက်မွေးဝမ်းကြောင်း ပြုကြခြင်း။
- တန်ခူး၊ ကဆုန်၊ တပေါင်းလများတွင် အလွန်ပူပြင်းပြီး သောက်သုံးရေးအလွန်ရှားပါးခြင်း။
- ဝါဆို နှင့် ဝါခေါင် လများတွင် မိုးသည်းထန်သဖြင့် မြေနိမ့်ပိုင်း (အဆင်မပြေသော အုပ်စု) တွင် ရေးကြီးမှုကို နှစ်တိုင်းလိုလို တွေ့ကြုံခံစားနေရခြင်း။
- နယုန်၊ နတ်တော်၊ တပေါင်းလများတွင် ပွဲတော်များ မကျင်းပကြပါ။
- ဝင်ငွေသည် အလွန်နည်းပြီး ထွက်ငွေများခြင်း။
- ဆရာတော်ဘုရား ပြုလုပ်သော စေတီပုထိုးပြုပြင်ခြင်း၊ ကျောင်းဆောင်တည်ဆောက်ခြင်း၊ ကျောက်စာရေးခြင်း၊ လမ်းပြုပြင်ခြင်း အစရှိသည်များကို သွားရောက်ကုသိုလ် ပြုလုပ်ခြင်း။
- သဘာဝဘေးအန္တရာယ်အနေဖြင့် ရေကြီးခြင်း၊ မီးလောင်ခြင်း များဖြစ်ပွားမှုဖြစ်ခြင်း။

၃။ ဥစ္စာနေကြွယ်ဝမှုပြဿနာ (Wealth Ranking)

ဥစ္စာနေ ကြွယ်ဝမှု ပြဿနာ

ကျေးရွာ - ကံကော်မြိုင်ရပ်ကွက် ရက်စွဲ - ၃.၆.၂၀၁၉
 ပူးပေါင်းပါဝင်ဆွေးနွေးသူ ဦးရေ - ကျား **၁၀၂ ဦး** မ **၁၃ ဦး**

အဆင့်	သတ်မှတ်ချက်	အိမ်ထောင်စုအရေအတွက်	ရာခိုင်နှုန်း
အဆင့်မြေဧက အုပ်စု	ကား၊ တိုက်အိမ်၊ ဝပ်ရှော့ရုံ၊ ဆိုင်ကယ်၊ စက်ဘီး၊ ရာဘာခြံ၊ ဖြူခင်း	၅	၉.၈%
အလယ်အလတ် အုပ်စု	ပျဉ်ထောင်အိမ် (သွပ်အိမ်)၊ နွား	၂၃	၂၃.၂%
အဆင့်မမြေဧက အုပ်စု	ဝါးအိမ်၊ နေ့စားအလုပ်လုပ်ကိုင်	၂၆	၂၆.၈%
		၅၄	၅၄.၂%

ဆွေးနွေးခြင်း နှင့် ဆန်းစစ်ခြင်း

ကျေးရွာ- ကံကော်မြိုင် ရပ်ကွက်

အုပ်စု- မြိုင်ကြီးဂူအထူးဒေသ (၁)

ပူးပေါင်းပါဝင်ဆွေးနွေးသူ ဦးရေ - ကျား (၁၂) ဦး၊ မ (၁၃) ဦး

- ဥစ္စာနေကြွယ်ဝမှု အဆင့်သတ်မှတ်ရာတွင် အဆင်ပြေသောအုပ်စု၊ အလယ်အလတ်အုပ်စု၊ အဆင်မပြေသော အုပ်စုဟူ၍ (၃) အုပ်စု ခွဲခြားထားပါသည်။
- ကျေးရွာအတွင်းရှိ အဆင်ပြေသောအုပ်စုများသည် အိမ်ထောင်စုအနေဖြင့် (၅) စုရှိပြီး ပိုင်ဆိုင်မှုသွင်ပြင်လက္ခဏာများအနေဖြင့် ကား၊ တိုက်အိမ်၊ ဝပ်ရှော့ရုံ၊ ဆိုင်ကယ်၊ စက်ဘီး၊ ရာဘာခြံ နှင့် ကြံခင်းတို့ကို ပိုင်ဆိုင်ကြခြင်း။
- အလယ်အလတ် အုပ်စုအနေဖြင့် အိမ်ထောင်စု (၂၃) စုရှိပြီး ပျဉ်ထောင်အိမ်(သွပ်အိမ်)၊ နွား၊ ဆိုင်ကယ် ကယ်ရီအလုပ်များဖြင့် အသက်မွေးဝမ်းကြောင်းကြခြင်း။
- အဆင်မပြေသော အုပ်စုများမှာ (၂၆) စုရှိပါသည်။ ပိုင်ဆိုင်မှုများမှာ ဝါးအိမ် နှင့် နေ့စားအလုပ်သမားအလုပ်ကို လုပ်ကိုင်စားသောက်ကြခြင်း။

၄။ ကျား၊မ ပင့်ကူအိမ်သုံးသပ်ခြင်း (Cob Web)

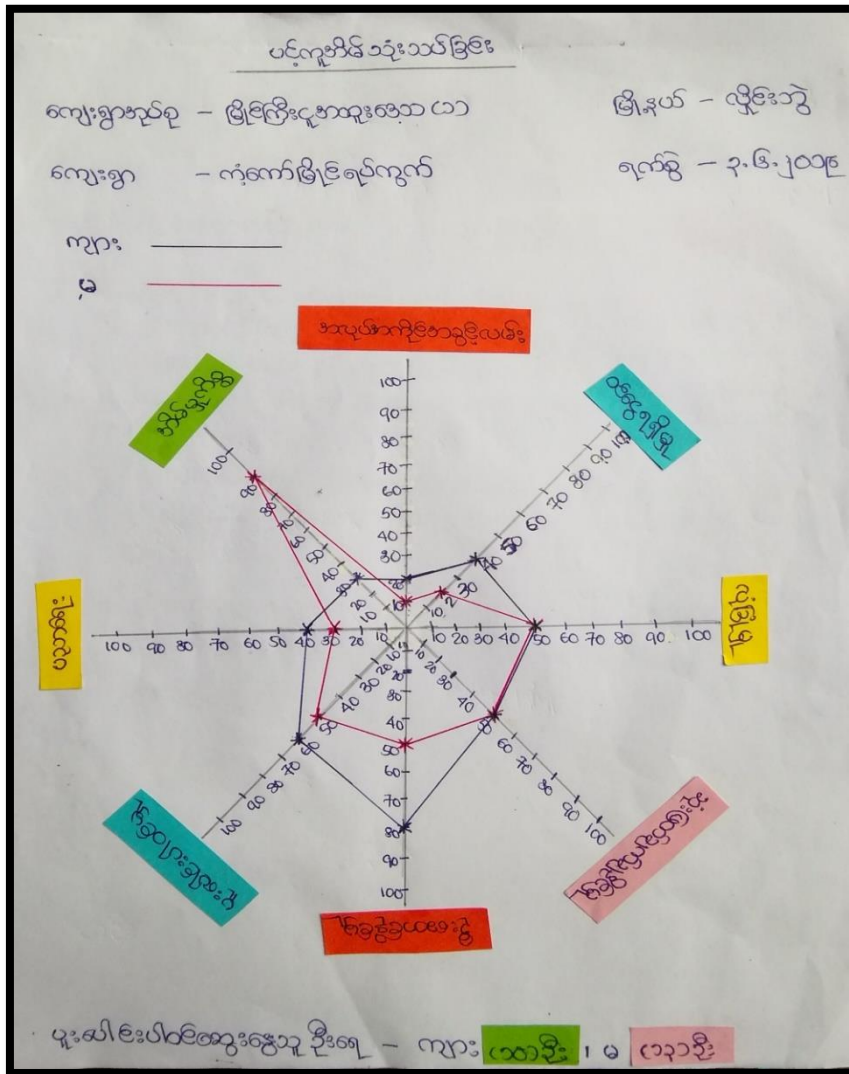

ဆွေးနွေးခြင်း နှင့် ဆန်းစစ်ခြင်း

ကျေးရွာ- ကုံကော်မြိုင် ရပ်ကွက်

အုပ်စု- မြိုင်ကြီးငူအထူးဒေသ (၁)

ပူးပေါင်းပါဝင်ဆွေးနွေးသူ ဦးရေ - ကျား (၁၂) ဦး၊ မ (၁၃) ဦး

အမျိုးသမီးများ၏ အလုပ်အကိုင်အခွင့်အလမ်း၊ ဝင်ငွေရရှိမှု၊ ပညာရေးတို့သည် အားနည်းသည်။ အိမ်မှုကိစ္စတွင်သာ အချိန်ကုန်နေရလေ့ရှိပါသည်။ ပူးပေါင်းပါဝင်မှု၊ ဦးဆောင်နိုင်မှု၊ နှင့် ဆုံးဖြတ်ချက်ချမှု တို့သည် အားနည်းပါသည်။

- ပူးပေါင်းပါဝင်မှုနှင့် ဆုံးဖြတ်ချက်ချမှု တို့သည် အမျိုးသားများနှင့် တိုင်ပင်ဆွေးနွေးကာ အကြောင်းအရင်းပေါ်လှောင် အလှည့်ကျစနစ်ဖြင့် သွားပါသည်။
- ဦးဆောင်မှုကို အများအားဖြင့် အမျိုးသားများသာ ဦးဆောင်ဆုံးဖြတ်ကြပြီး အချို့မှာ ပညာရေးပိုင်းတွင် အားနည်းနေပါသည်။

၅။ အရင်းအမြစ်အသုံးချမှုနှင့် ပိုင်ဆိုင်မှုပုံစံပြုလောင်း(Asset Mapping)

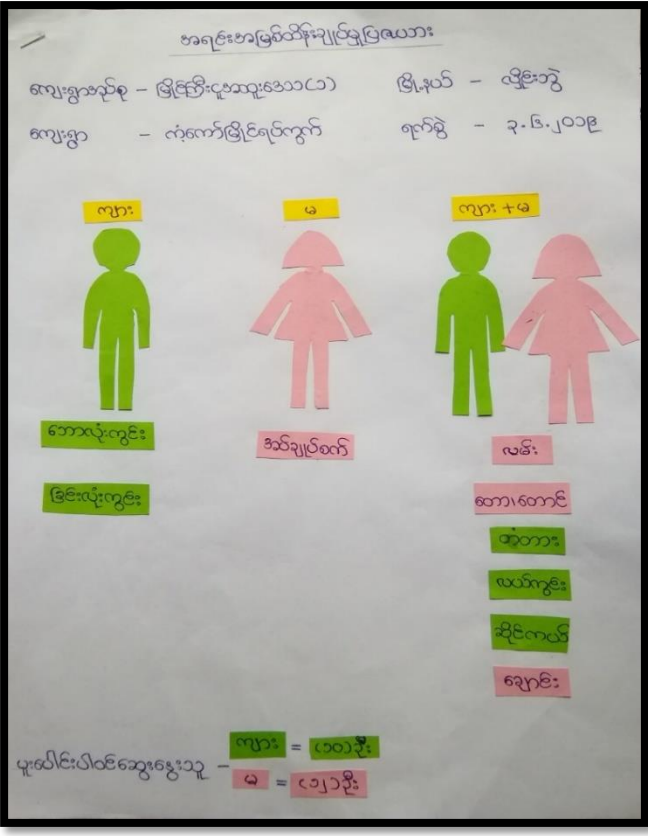
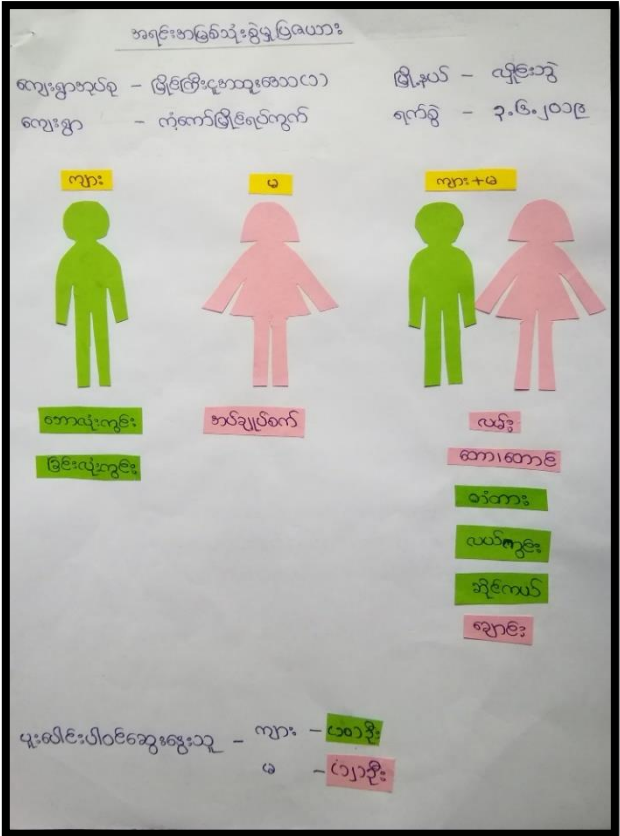

ဆွေးနွေးခြင်း နှင့် ဆန်းစစ်ခြင်း

ကျေးရွာ- ကံကော်မြိုင် ရပ်ကွက်

အုပ်စု- မြိုင်ကြီးငူအထူးဒေသ (၁)

ပူးပေါင်းပါဝင်ဆွေးနွေးသူ ဦးရေ - ကျား (၁၂) ဦး၊ မ (၁၃) ဦး

- အမျိုးသားများသည် ဘောလုံးကွင်းနှင့် ခြင်းခတ်ကွင်းတို့ကို အသုံးပြုမှုများပြီး အမျိုးသမီးများက အပ်ချပ်စက်အပါအဝင် အလှအပပစ္စည်းများကိုလည်း အသုံးပြုကြသည်။ လမ်း၊ တံတား၊ တော/တောင်၊ လယ်ကွင်း၊ ဆိုင်ကယ်၊ နှင့် ချောင်းများ စသည်တို့ကို အမျိုးသား၊ အမျိုးသမီးများ နှစ်ဦးလုံး အသုံးပြုကြသည်။
- လယ်ကွင်း၊ ဘောလုံးကွင်း၊ ခြင်းလုံးကွင်း၊ များကို အမျိုးသားများက ထိန်းချုပ်ကြပြီး အပ်ချပ်စက် များကို အမျိုးသမီးများ ထိန်းချုပ်ကြသည်။ လမ်း၊ တံတား၊ တော/တောင်၊ ဆိုင်ကယ်၊ ချောင်းများ ကို အမျိုးသား၊ အမျိုးသမီး နှစ်ဦးလုံးက ထိန်းချုပ်ကြသည်။
- ရပ်ကွက်အတွင်းရှိ အမျိုးသမီးများသည် တန်းတူအခွင့်အရေးကို အပြည့်အဝများ မရရှိသေးပါ။ ရိုးရာ ဓလေ့ထုံးတမ်းအစဉ်အလာအရ တန်းတူအခွင့်အရေးရရန် ကြန့်ကြာနေပါသည်။ ဥပမာ- ဘာသာရေး၊ ပညာရေး အစရှိသော အရာများတွင် ကြန့်ကြာရတတ်သည်။ ထို့ကြောင့် အမျိုးသား အနေဖြင့် အမျိုးသမီးများအား လက်တွဲခေါ်ယူခြင်း၊ အားပေးခြင်း၊ အခွင့်အရေးပေးခြင်း၊ အသိပညာ ဗဟုသုတများ မျှဝေခြင်းဖြင့် တန်းတူအခွင့်အရေးများ ရရှိနိုင်ပါသည်။

၆။ အဖွဲ့အစည်းချိတ်ဆက်မှုပြဇယား (Veen Diagram)

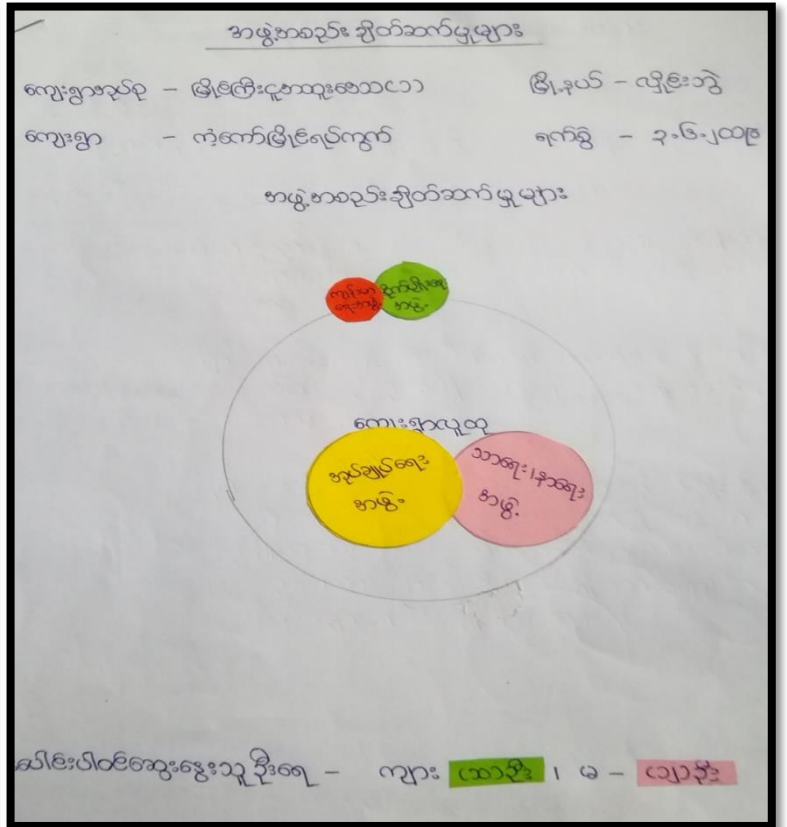
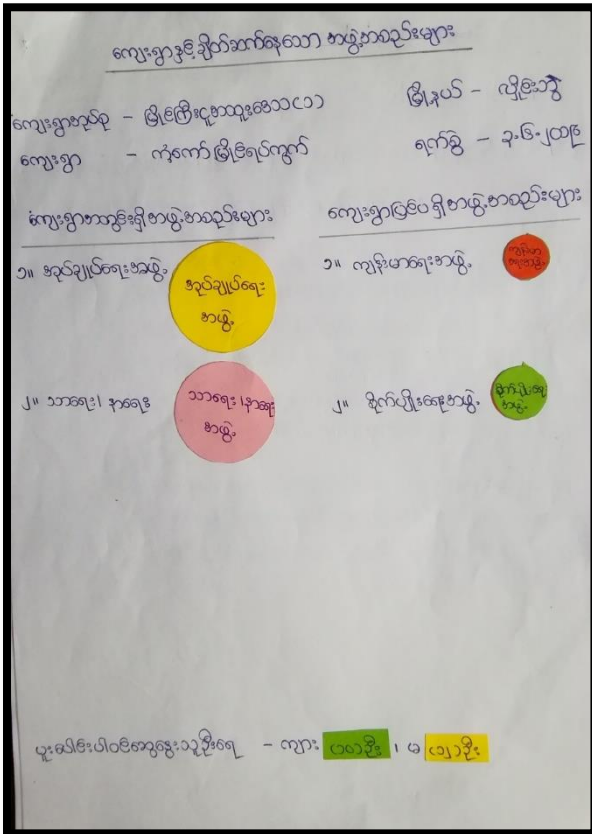

ဆွေးနွေးခြင်း နှင့် ဆန်းစစ်ခြင်း

ကျေးရွာ- ကံကော်မြို့ရပ်ကွက်

အုပ်စု- မြိုင်ကြီးငူအထူးဒေသ (၁)

ပူးပေါင်းပါဝင်ဆွေးနွေးသူ ဦးရေ - ကျား (၁၀) ဦး၊ မ (၁၂) ဦး

- ကျေးရွာအတွင်းရှိ ဖွဲ့စည်းထားသော အဖွဲ့အစည်းမှာ အုပ်ချုပ်ရေးအဖွဲ့နှင့် သာရေး၊ နာရေးအဖွဲ့ တို့ ဖြစ်ပြီး ကျေးရွာထိတွေ့မှုအများဆုံးဖြစ်သည်။
- ကျေးရွာပြင်ပရှိ အဖွဲ့အစည်းများမှာ ကျန်းမာရေးအဖွဲ့နှင့် စိုက်ပျိုးရေးအဖွဲ့တို့ဖြစ်သည်။
- ကျေးရွာအတွင်းရှိ အပျိုလူပျိုအဖွဲ့၊ မိခင်နှင့်ကလေး စောင့်ရှောက်ရေးအဖွဲ့၊ ပရဟိတအသင်းအဖွဲ့၊ ရေကော်မတီအဖွဲ့များ ထားရှိရန် လိုအပ်ပါသည်။

၇။ကမောလ်ကျောင်းကျေးရွာစီမံခန့်ခွဲမှုအထောက်အထားပြုကော်မတီဝင်များစာရင်း

ကျေးရွာစီမံခန့်ခွဲမှုကော်မတီဝင်များစာရင်း

အုပ်စု - မြိုင်ကြီးငူအထူးဒေသ (၁)

ရပ်ကွက် - ကံ့ကော်မြိုင်ရပ်ကွက်

စဉ်	အမည်	ရာထူး	ဖုန်းနံပါတ်
၁	ဦးရွှေသီး	ကျေးရွာစီမံကိန်းအထောက်အကူပြုကော်မတီ	၀၉၇၉၄၃၂၇၅၃၇
၂	ဒေါ်သန်းသန်းဌေး	ကျေးရွာစီမံကိန်းအထောက်အကူပြုကော်မတီ	၀၉၇၆၁၈၇၀၆၁၉
၃	ဦးစောကလို့လွဲ	ဝယ်ယူရေးဆပ်ကော်မတီ	၀၉၄၂၅၂၉၄၂၈၂
၄	ဒေါ်နီနီလွင်	ဝယ်ယူရေးဆပ်ကော်မတီ	၀၉၇၆၁၈၇၀၆၂၀
၅	ဦးပါပီ	လုပ်ငန်းလည်ပတ်ပြုပြင်ထိန်းသိမ်းရေးဆပ်ကော်မတီ	၀၉၄၄၆၃၉၉၅၂၈
၆	ဒေါ်မီးမီး	လုပ်ငန်းလည်ပတ်ပြုပြင်ထိန်းသိမ်းရေးဆပ်ကော်မတီ	-
၇	ဦးစံထွန်းမြင့်	စောင့်ကြည့်ကြီးကြပ်ရေးဆပ်ကော်မတီ	-
၈	ဒေါ်ယာဒါး	စောင့်ကြည့်ကြီးကြပ်ရေးဆပ်ကော်မတီ	၀၉၇၇၀၃၈၃၈၅၆
၉	ဦးစောမောင်မောင်	ရပ်ကွက်စာရင်းကိုင်	၀၉၂၅၅၉၈၆၀၂၂
၁၀	ဦးလွမ်းဝေ	ကျေးရွာစေတနာ့ဝန်ထမ်း	၀၉၂၆၆၈၅၂၅၁၆
၁၁	ဒေါ်လှလှဌေး	ကျေးရွာစေတနာ့ဝန်ထမ်း	၀၉၇၉၁၅၈၀၇၀၃
၁၂	ဦးစောပန်းလွင်	ဝေဖန်အကြံပြုကိုယ်စားလှယ်	၀၉၄၂၅၀၁၀၅၈၈
၁၃	ဒေါ်ဖိုးချေချေ	ဝေဖန်အကြံပြုကိုယ်စားလှယ်	
၁၄			
၁၅			
၁၆			

၈။ ကျေးရွာအချက်အလက်များ(PC 1)

	အမျိုးသား(အရေအတွက်)	အမျိုးသမီး(အရေအတွက်)	စုစုပေါင်းအရေအတွက်
လူဦးရေ	(၁၄၄) ဦး	(၁၇၈) ဦး	(၃၂၂) ဦး
လူမျိုးစု (၁) မြန်မာရင်း	(၉၂) ဦး ✓	(၁၁၂) ဦး ✓	(၂၀၄) ဦး ✓
လူမျိုးစု (၂) မြန်မာကရင်	(၅၂) ဦး ✓	(၆၆) ဦး ✓	(၁၁၈) ဦး ✓
လူမျိုးစု (၃) -----			
အခြား			
အိမ်ထောင်ဦးစီး	၄၉ ✓	၅ ✓	၅၄ ✓ *

(ခ) အခြေခံအဆောက်အအုံ အသုံးအဆောင်များ

စာသင်ကျောင်း	အမှတ် ခြစ်ပါ	ကျန်းမာရေး	အမှတ် ခပ်ပါ	ဘာသာရေးအဆောက် အအုံများ	အမှတ် ခြစ်ပါ
အထက်တန်းကျောင်း	<input type="checkbox"/>	ဆေးရုံ	<input type="checkbox"/>	စေတီ ✓	<input checked="" type="checkbox"/>
အလယ်တန်းကျောင်း	<input type="checkbox"/>	ကျန်းမာရေးဌာန	<input type="checkbox"/>	ဘုန်းကြီးကျောင်း	<input type="checkbox"/>
မူလတန်းကျောင်း	<input type="checkbox"/>	ကျန်းမာရေးဌာနခွဲ	<input type="checkbox"/>	ဟိန္ဒူဘုရားကျောင်း	<input type="checkbox"/>
မူကြိုကျောင်း	<input type="checkbox"/>	ဆေးပေးခန်း	<input type="checkbox"/>	ခရစ်ယာန်ကျောင်း	<input type="checkbox"/>
အခြား	<input type="checkbox"/>	အခြား	<input type="checkbox"/>	ဗလီ	<input type="checkbox"/>
				အခြား	<input type="checkbox"/>
မှတ်ချက် ကံ့ကော်မြို့ရပ် ကွက်ကျောင်းမရှိချီ လမ်းပန်းမြို့ရပ်ကွက် အွင် ကျောင်းတက်ရပါသည်။		မှတ်ချက် ကံ့ကော်မြို့ရပ်ကွက်တွင် ဗျာဒိတ်မာရားဒုဗ္ဗိသက်စဉ် စာအာဆောက်အအုံများ မရှိချီ ဗုံဇောမြို့ရပ်တွင် ဆေးရုံ တက်ရပါသည်။		မှတ်ချက် ကံ့ကော်မြို့ရပ်ကွက် အတွင်း ဗျာဒိတ်ကျောင်း မရှိချီ မကြားရပ်ကွက် ၁၃၁ ကျောက်တက်ခရိုင် သည်။	

(ဂ) ကျွမ်းကျင်သူများမှတ်တမ်း (ကျေးရွာတွင်နေထိုင်သော သို့မဟုတ် တခြားရွာမှလာရောက်သောကျွမ်းကျင်သူများ)

(၁) စာသင်ကျောင်း			(၂) ကျန်းမာရေး			(၃) လက်မှုပညာရှင်		
	ရွာတွင်နေထိုင်သူ	အခြားရွာမှလာသူ		ရွာတွင်နေထိုင်သူ	အခြားရွာမှလာသူ		ရွာတွင်နေထိုင်သူ	အခြားမှလာသူ
မူလတန်းပြဆရာ/မ	<input checked="" type="checkbox"/>	<input type="checkbox"/>	ဆရာဝန်	<input type="checkbox"/>	<input type="checkbox"/>	လက်သမား	<input checked="" type="checkbox"/>	<input type="checkbox"/>
အထက်တန်းပြဆရာ/မ	<input type="checkbox"/>	<input type="checkbox"/>	လက်ထောက်ကျန်းမာရေးမှူး	<input type="checkbox"/>	<input type="checkbox"/>	ပန်းရံ	<input type="checkbox"/>	<input type="checkbox"/>
အလယ်တန်းပြဆရာ/မ	<input type="checkbox"/>	<input type="checkbox"/>	အမျိုးသမီးကျန်းမာရေးဆရာမ	<input checked="" type="checkbox"/>	<input type="checkbox"/>	လှုပ်စစ်ကျွမ်းကျင်ပီးသမား	<input type="checkbox"/>	<input type="checkbox"/>
မူကြိုဆရာ/မ	<input type="checkbox"/>	<input type="checkbox"/>	သားဖွားဆရာမ	<input checked="" type="checkbox"/>	<input type="checkbox"/>	ရေပိုက်သွယ်သူ	<input type="checkbox"/>	<input type="checkbox"/>
အခြား	<input type="checkbox"/>	<input type="checkbox"/>	ပြည်သူ့ကျန်းမာရေးလုပ်သား	<input type="checkbox"/>	<input type="checkbox"/>	တက်ပြင်ဆရာ	<input checked="" type="checkbox"/>	<input type="checkbox"/>
မှတ်ချက် ကံကော်မြို့ ဇရပ်ကွက်တွင် (၄) ဝန်: စာသင်ပြ အခြားရ ကျေးဇူးဆရာမတစ်ဦးရှိသည်။ (တခြားရွာတွင် အားလုံး)			မှတ်ချက် ကံကော်မြို့ ဇရပ်ကွက်တွင် သားဖွားဆရာမ (၅) ဦးနှင့် အမျိုးသမီးကျန်းမာရေးဆရာမ (၁) ဦး ရှိသည်။ (တခြားရွာတွင် အားလုံး)			မှတ်ချက် ကံကော်မြို့ ဇရပ်ကွက်တွင် ပန်းရံ အတတ် အနည်းငယ် တတ်သူ ရှိသည်။		

(ဃ) ကျေးရွာသို့ ရောက်ရှိနိုင်သည့်လမ်းအခြေအနေ / ကျေးရွာတစ်ရွာသည် ၎င်း၏ကျေးရွာအုပ်စုနှင့် ဆက်သွယ်ထားသောလမ်းအခြေအနေ (အောက်ပါဝို့ကိုရိုင်းပါ)

ကျောက်ကြမ်းလမ်း: ကတ္တရာလမ်း ✓ ကွန်ကရစ်လမ်း: _____ မော်တော်ဆိုင်ကယ်လမ်း: _____
 ကျောက်ခင်းလမ်း: _____ မြေသားလမ်း: _____ လူသွားလမ်း: _____ အခြား: _____

(င) ကျေးရွာဖွံ့ဖြိုးမှုစီမံချက်

ဝိုင်းပါ

(၁) လူထုဗဟိုပြုစီမံကိန်းမစတင်မှီ ဤကျေးရွာတွင်ကျေးရွာဖွံ့ဖြိုးမှု ရှိပါသည်/မရှိပါ/မသိပါ

စီမံချက်ရှိခဲ့ပါသလား?

(၂) ရှိခဲ့ပါလျှင် ဤစီမံချက်ကို မည်သည့် ခုနှစ်တွင်ပြင်ဆင်ခဲ့ပါသနည်း? နှစ်-----/မသိပါ

(၃) ဤစီမံချက်ကို ဖြည့်နယ်မှုအတည်ပြုခဲ့ပါသလား? ပြုခဲ့ပါသည်/မပြုခဲ့ပါ /မသိပါ

(စ) ခရီးအကွာအဝေး

(၁) ဤကျေးရွာ၏ပဟိုမှ၎င်းကျေးရွာအုပ်စု၏ပဟိုအထိခရီးပိုင်မည်မျှကွာဝေးသနည်း? မိုင်-၂၂/မသိပါ

(၂) ဤကျေးရွာမှ ၎င်းကျေးရွာအုပ်စုပဟိုအထိသွားလာရာတွင်ကြာမြင့်သည့်အချိန်

ခြောက်သွေ့ရာသီတွင်ကြာချိန် (၁၅) မိနစ် ----- ထော်လာဂျီ/မော်တော်ဆိုင်ကယ်/ခြေလျင်/လား/မော်တော်ဘုတ်/
အခြား -----

မိုးရာသီတွင်ကြာချိန် (၁၅) မိနစ် ----- ထော်လာဂျီ/မော်တော်ဆိုင်ကယ်/ခြေလျင်/လား/မော်တော်ဘုတ်/
အခြား -----

(ဆ) ပတ်ဝန်းကျင်ဆိုင်ရာသဘာဝဘေးအန္တရာယ်

ဤကျေးရွာတွင်ရေကြီးခြင်းကဲ့သို့ သဘာဝဘေးအန္တရာယ်ကျရောက်ဖူးခြင်း ရှိပါသလား။

ဝန်ရှိပါ ရှိပါသည် ရှိလျှင်ဖော်ပြပါ။ ^{ကေ} ဤဒေသသည် ပတ်ဝန်းကျင်ဆိုင်ရာဘေးအန္တရာယ်များ ရှိပြီး ဝန်ရှိပါသည်။ (ကေမီးလောင်မှု) ကံကောင်းခြင်းကြောင့် ကျွန်ုပ်တို့ ကျွန်ုပ်တို့၏ ဖွဲ့စည်းပုံအခြေခံဥပဒေကို ဖောက်ဖျက်ပါ။

(ဇ) ကျေးရွာတွင် ဖွဲ့စည်းထားသော အဖွဲ့အစည်းများ

လူထုပဟိုပြုစီမံကိန်းမတိုင်မီ ဤကျေးရွာတွင် ကျေးရွာဖွံ့ဖြိုးရေးအတွက် အစိုးရ(သို့) ရှေးသားများကိုယ်တိုင်(သို့) စီမံကိန်းတစ်ခုခုမှ ဖွဲ့စည်းထားသည့် အဖွဲ့အစည်းများရှိပါသလား။

(၁) ဝန်ရှိပါ။ -----

(၂) -----

(ဈ) အထွေထွေအုပ်ချုပ်ရေး ဦးစီးဌာန (GAD) မှ မှတ်တမ်းတင်ထားခြင်း

ဤကျေးရွာသည် အထွေထွေအုပ်ချုပ်ရေး ဦးစီးဌာန (GAD) မှ မှတ်တမ်းတင်ထားမှု ရှိပါသလား။

ဝန်ရှိပါ ရှိပါသည်

ကျေးရွာခေါင်းဆောင်

အမည် ဦးရွှေသီ

ကံကောင်းခြင်းဆိုင်ရာအဖွဲ့များ ပံ့ပိုးမှုပေးခြင်းအတွက် ဖွဲ့စည်းပုံအခြေခံဥပဒေကို ဖောက်ဖျက်ပါ။

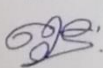
လက်မှတ်  ဇူလိုင် ၃-၆-၁၉

လူထုစည်းရုံးရေးမှူး

အမည် ဒေါ်လင်းစန္ဒာဖြေ

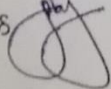
လက်မှတ်  ဇူလိုင် ၃-၆-၁၉

၈။ စီမံကိန်းစက်ဝန်းအချိန်ဇယား(PC 2)

ပုံစံ ၈-၂ - စီမံကိန်းစက်ဝန်းအချိန်ဇယား (PC 2)

လမ်းညွှန်ချက်၊ သက်ဆိုင်ရာလူထုစည်းရုံးရေးမှူး/လက်ထောက်နည်းပညာမှူးများမှ တိုင်ပင်တိုင် ဖြည့်သွင်းရမည်။	စီမံကိန်းစက်ဝန်းအဆင့်တစ်ခုစီပြီးစီးတိုင်း ကျေးရွာနှင့် ကျေးရွာအုပ်စုအတွက် စည်းရုံးရေးမှူး/ဝန်ထမ်း အမည် ခုနိုးလင်းသိဒ္ဓကလေး
နေ့စွဲ ၃-၆-၂၀၁၉	စက်ဝန်းအားအမှတ်ခြုံစီပါ <input checked="" type="checkbox"/> စက်ဝန်း(၁) <input type="checkbox"/> စက်ဝန်း(၂) <input type="checkbox"/> စက်ဝန်း(၃) <input type="checkbox"/> စက်ဝန်း(၄)
ပြည်နယ်/တိုင်း ကရင်	မြို့နယ် လျိုင်အိမ်
ကျေးရွာအုပ်စု ဖြိုင်စောင်း ၉၅၁၁၂	ကျေးရွာ ကံကျော်မြိုင် စလံကျက် ၉၅၁၁၁

စီမံကိန်းဆောင်ရွက်မှုအဆင့်များ	နေ့စွဲ		အစည်းအဝေးတွင်တက်ရောက်သူအရေအတွက်						
	စတင်သည့် နေ့	ပြီးဆုံး သည့်နေ့	အမျိုးသား အရေအတွက်	အမျိုးသမီး အရေအတွက်	အိမ်ထောင်စု အရေအတွက်	လူပိုနုတက်ရောက်သူ အရေအတွက် နှင့် လူပိုနုအမည်	အိမ်ထောင်စု ပေါင်း	အိမ်ထောင်စု %	
၁။ ကျေးရွာစီမံကိန်း မိတ်ဆက်အစည်းအဝေး	၃-၆-၂၀၁၉	၃-၆-၂၀၁၉	၂၀	၂၅	၅၄	၄၅	ကရင်	၅၄	၈၃.၃၃%
၂။ ကျေးရွာဖွံ့ဖြိုးရေး စီမံချက်ရေးဆွဲခြင်းအစည်းအဝေး	၃-၆-၂၀၁၉	၃-၆-၂၀၁၉	၂၀	၂၅	၅၄	၄၅	ကရင်	၅၄	၈၃.၃၃%
၃။ ကျေးရွာအုပ်စု လုပ်ငန်းဆုံးဖြတ်ချက်ချသည့် အစည်းအဝေး	-	-	-	-	-	-	-	-	-
၄။ မြို့နယ်အဆင့် စီမံကိန်းရေးဆွဲရေး နှင့် အကောင်အထည်ဖော်ရေးကော်မတီ၏ စီမံကိန်း သုံးသပ်မှု အစည်းအဝေး	၂၂-၇-၂၀၁၉	၂၂-၇-၂၀၁၉	၀၀	၀၀	၀၀	၀၀			
၅။ မြို့နယ် စီမံကိန်းရေးဆွဲရေး နှင့် အကောင်အထည်ဖော်ရေး ကော်မတီ၏ဆုံးဖြတ်ချက် ရွာသို့ အသိပေး အကြောင်းကြားသည့် အစည်းအဝေး									
၆။ စီမံကိန်းလုပ်ငန်းခွဲစီမံချက်ရေးဆွဲခြင်း အစည်းအဝေး									
၆.၁။ စီမံကိန်းလုပ်ငန်း အကောင်အထည်ဖော် ရေးအစီအစဉ် ရေးဆွဲခြင်း									

၆.၂။ ဝယ်ယူရေးအစီအစဉ် ရေးဆွဲခြင်း									
၆.၃။ ဘဏ္ဍာရေးကုန်ကျမှု လျာထားအစီအစဉ် ရေးဆွဲခြင်း									
၆.၄။ ပြင်/ထိန်းအစီအစဉ် ရေးဆွဲခြင်း									
၇။ စီမံကိန်းလုပ်ငန်းခွဲ တိုးတက်မှု စောင့်ကြည့် အစည်းအဝေး									
၇.၁။ အစည်းအဝေး ပထမအကြိမ်									
၇.၂။ အစည်းအဝေး ဒုတိယအကြိမ်									
၇.၃။ အစည်းအဝေး တတိယအကြိမ်									
၈။ စီမံကိန်းလုပ်ငန်းခွဲ အပြီးသတ်စစ်ဆေးခြင်း အစည်းအဝေး									
၉။ လူထုစစ်ဆေးမှုအစည်းအဝေး									

ဥ။ ကျေးရွာဖွံ့ဖြိုးရေးဦးစီးဌာန (PC 3)

ပုံစံ - ၀-၃ ကျေးရွာဖွံ့ဖြိုးရေး ဦးစီးဌာနအစီအစဉ် (Form PC 3)

အဆင့် (၃) ကျေးရွာဖွံ့ဖြိုးရေးအစီအစဉ်အောက်တွင် အသေးစားကျေးရွာများ ဖွံ့ဖြိုးတိုးတက်ရေးအတွက် အထောက်အကူပြု ကော်မတီသည် လူထုစည်းရုံးရေးများအကူအညီဖြင့် ဤပုံစံဖြည့်စွဲအောင် ဖြည့်တွင်းရမည်။			
လူထုစည်းရုံးရေးမှူး/ဝန်ထမ်း အမည် ဒုန်းလင်းစန္ဒာငြိမ်း			
မနစ် ၃. ၆. ၂၀၁၉	ကော်ဝန်းအား အမှတ်ဖြစ်ပါ (✓) <input checked="" type="checkbox"/> စက်ဝန်း(၂)၀ <input type="checkbox"/> ကော်ဝန်း(၁) <input type="checkbox"/> ကော်ဝန်း(၄) <input type="checkbox"/>		
ဖြည့်နှင်း/တိုင်း ထရိုင်	ဖြန့်နယ် ပျဉ်းဘွဲ့	ကျေးရွာအုပ်စု ကျေးရွာအုပ်စု	ကျေးရွာ ကျေးရွာ

က။ အခက်အခဲအတားအဆီးများအား ဆွေးနွေးခြင်း - ယခုလက်ရှိအခြေအနေတွင် ဤကျေးရွာဖွံ့ဖြိုးတိုးတက်ရေးအတွက် အခက်အခဲအတားအဆီးများသည် မည်သည့်များဖြစ်ပါသနည်း။ (အမျိုးသား/သမီး အနည်းဆုံးအခက်အခဲ ၅ ဝက်စီဖြည့်ပါ)

အုပ်စု၊ ဆွေးနွေးမှုများမှ တစ်ပြိုင်နက်အခက်အခဲအတားအဆီးများ	
ဆေးလေးခန်း မရှိဘေးကြောင့် ကျန်းမာရေး နာကျင်စေ ကုသရာတွင် စာအင်အခက်ခဲ ဖြစ်ပါ။	<input type="checkbox"/> ကျား <input checked="" type="checkbox"/> မကျား + မ
မိုးရာတွင် တံကား မြှုပ်နှောင်ကြောင့် သွား ယာရေ စာအင် မဖြေရှိ ဖြစ်ပါ။	<input checked="" type="checkbox"/> ကျား <input type="checkbox"/> မကျား + မ
ဇာတိလွှားရောက်ရာ ဇွဲရာသီတွင် ရေဖျပ် ယောက် ဖြစ်ပါ။	<input type="checkbox"/> ကျား <input checked="" type="checkbox"/> မကျား + မ
မိုးလင်းရေ မရှိဘေးကြောင့် ယူနေ မှုအင် ခဲ ဖြစ်ပါ။	<input type="checkbox"/> ကျား <input checked="" type="checkbox"/> မကျား + မ
ယင်းမကောင်းစွာ သွားယာရောက် ခဲ ဖြစ်ပါ။	<input type="checkbox"/> ကျား <input checked="" type="checkbox"/> မကျား + မ

အပူပိုက်မရှိ ယင်းမရှိဘေးကြောင့် ယင်းပူပိုက် ကျား မကျား + မ ပါပါသည်။

ဆွေးနွေးခြင်း နောင်လာမည့် (၅) နှစ် အတွင်း ကျေးရွာဖွံ့ဖြိုးရေး မျှော်မှန်းလျာထားချက်များအား တင်ပြပါ။

အုပ်စု၊ ဆွေးနွေးမှုများမှ တစ်ပြိုင်နက်အခက်အခဲအတားအဆီးများ	
ဆေးလေးခန်း ရရှိ ရှိပါ။	<input type="checkbox"/> ကျား <input checked="" type="checkbox"/> မကျား + မ
တံကား ရရှိ ရှိပါ။	<input checked="" type="checkbox"/> ကျား <input type="checkbox"/> မကျား + မ
ဘာကပ်သုံး ရေ ဖျပ် ရရှိ ရှိပါ။	<input type="checkbox"/> ကျား <input checked="" type="checkbox"/> မကျား + မ
မိုးလင်းရေ ရရှိ ရှိပါ။	<input type="checkbox"/> ကျား <input checked="" type="checkbox"/> မကျား + မ
ယင်းပန်းဆက်သွယ်ရေး ကောင်းမွန် ရှိပါ။	<input type="checkbox"/> ကျား <input checked="" type="checkbox"/> မကျား + မ

အပူပိုက်မရှိ စာအင်အခက်ခဲ ယင်းမရှိ ရှိပါ။ ကျား မကျား + မ

၇၆. လူထုဝင်ကိန်း၏ လာမည့် (၄)နှစ်အတွက် အကျုံးပင်သော ဦးစားပေး ဖွံ့ဖြိုးတိုးတက်မှု လုပ်ငန်း အစီအစဉ်များအားဖော်ပြပါ။

ဦးစားပေး အဆင့် သတ်မှတ်ချက်	ကျေးရွာအတွက် ဦးစားပေး ဖွံ့ဖြိုးတိုးတက်မှု လုပ်ငန်းစဉ်များ	အဆိုပြုသူ (အမျိုးသားများ/ အမျိုးသမီးများ/ အမျိုးသား+ အမျိုးသမီး)	အခန်းကဏ္ဍ	ခန့်မှန်း တန်ဖိုး ဝေငွေ	အကျိုးစီးပွားပေးနိုင်မှုနှင့် အကျိုးအမြတ်		
					ကျား	မ	ပေါင်း
၁	၅၀၀၀ နီးပါး + ၅၀၀၀ နီးပါး အောက်အောက်ခြံခြံ	က + မ	၅၀	၅၀၀	၅၀၀	၀၇၈	၁၂၂
၂	၅၀၀၀ နီးပါး + ၅၀၀၀ နီးပါး အောက်အောက်ခြံခြံ (၂၀၀၀)	က + မ	၅၀	၅၀၀	၅၀၀	၀၇၈	၁၂၂
၃	၅၀၀၀ နီးပါး + ၅၀၀၀ နီးပါး အောက်အောက်ခြံခြံ (၂၀၀၀)	က + မ	၅၀	၅၀၀	၅၀၀	၀၇၈	၁၂၂
၄	၅၀၀၀ နီးပါး + ၅၀၀၀ နီးပါး အောက်အောက်ခြံခြံ (၂၀၀၀)	က	၅၀	၅၀၀	-	၀၇၈	၁၂၂
၅	၅၀၀၀ နီးပါး + ၅၀၀၀ နီးပါး အောက်အောက်ခြံခြံ (၂၀၀၀)	က + မ	၅၀	၅၀၀	-	၀၇၈	၁၂၂

၇၇. လူထုဝင်ကိန်း၏ လာမည့် (၄) နှစ်အတွက် အကျုံးပင်သော ဦးစားပေး ဖွံ့ဖြိုးတိုးတက်မှု လုပ်ငန်း အစီအစဉ်များအားဖော်ပြပါ။

အဆင့်	ကျေးရွာအတွက် ဦးစားပေး ဖွံ့ဖြိုးတိုးတက်မှု လုပ်ငန်းစဉ်များ	အဆိုပြုသူ (အမျိုးသားများ/ အမျိုးသမီးများ/ အမျိုးသား+ အမျိုးသမီး)	အခန်းကဏ္ဍ
၁	ဝင်လျော့သင်တန်း	က	သင်တန်း
၂	အဆင့်မြင့်သင်တန်း	မ	သင်တန်း
၃			
၄			
၅			

ခေါင်းစောင်၊ ကျေးရွာဝင်ကိန်းအထောက်အကူပြုကော်မတီမှအတည်ပြုသည်။

အမည် ဦးမြင့်ဦး လက်မှတ် [Signature] ရက်စွဲ ၃.၆.၂၀၁၉

“အစည်းအဝေးမှတ်တမ်း”

ကျေးရွာအမည် - ကံ့ကော်မြိုင်ရပ်ကွက် အချိန်/ နေ့ရက် - နံနက် ၁၂:၀၀/၃.၆.၂၀၁၉

အုပ်စုအမည် - မြိုင်ကြီးငူအထူးဒေသ (၁) နေရာ - စိုက်ပျိုးရေးခန်းမဆောင်

အစည်းအဝေးပြုလုပ်ရခြင်းအကြောင်းအရာ - “ဒုတိယအကြိမ် ကျေးရွာအစည်းအဝေး”

ဆွေးနွေးချက် နှင့် ဆုံးဖြတ်ချက်

နံနက်ပိုင်း တွင် ဆွေးနွေးထားခဲ့သော PRA tool များကို အဖွဲ့လိုက်ဆွေးနွေးခဲ့ရာ ထွက်လာသော တစ်ခုချင်းဆီကို လူထုစည်းရုံးရေးမှူးမှ ပြန်လည်တင်ပြခဲ့ပါသည်။ ရပ်ကွက်သူ/ ရပ်ကွက်သားများကလည်း လိုအပ်သည်ကို ဖြည့်စွက်ပြောပြီး အပြန်အလှန် ဆွေးနွေးခဲ့ကြသည်။

ထိုနောက်တွင် ကျေးရွာအတွင်း အခက်အခဲ၊ မျှော်မှန်းချက်များကို လူထုစည်းရုံးရေးမှူးမှ ရှင်းပြပြီး ဆွေးနွေးရန်အတွက် အမျိုးသား တစ်ဖွဲ့နှင့် အမျိုးတစ်ဖွဲ့ဟူ၍ နှစ်ဖွဲ့ခွဲကာဆွေးနွေးခဲ့ကြသည်။ ထိုနောက် ရရှိလာသောလုပ်ငန်းခွဲများကို ဦးစားပေးအဆင့် လုပ်ငန်းရွေးချယ်သတ်မှတ်ရန်အတွက် မဲပေးစနစ်ဖြင့် ရွေးချယ်ခဲ့ကြသည်။ မဲထည့်ပုံထည့်နည်း အကြောင်းကို လူထုစည်းရုံးရေးမှူးမှ ရှင်းပြကာ မဲကို လက်ထောက်နည်း ပညာမှူးမှ ဝေကာ လူထုစည်းရုံးရေးမှူးက မဲရုံ ကိုစောင့်ကြည့်ကာ မသိသူများကို ပြန်လည်ရှင်း ပြသည်။ ယင်းနောက် ရရှိလာသော မဲများက ရေတွက်ရန်အတွက် စေတနာ့ဝန်ထမ်းနှစ်ယောက်ကို ပွင့်လင်းမြင်သာစွာဖြင့် မဲရေတွက် စေသည်။

ထိုနောက် လူထုစည်းရုံးရေးမှူးမှ အကျုံးဝင်သောလုပ်ငန်းနှင့် အကျုံးမဝင်သော လုပ်ငန်းအကြောင်းကို ရွာ သားများ သိရှိနားလည် သဘောပေါက်အောင် ရှင်းပြခဲ့ပါ သည်။ထိုနောက် လူထုစည်းရုံးရေးမှူး မှ ကော်မတီ ၁ ဦး ချင်း၏ တာဝန်နှင့် ဝတ္တရား၊ ရှောင်ရန်၊ ဆောင်ရန်များကို လည်း နားလည်သဘောပေါက်စေပြီး ကော်မတီဝင်များကို အဆိုပြုစနစ်ဖြင့် ရွေးချယ်ခဲ့ကြသည်။ ကော်မတီဝင်များတွင် အမျိုးသားနှင့် အမျိုးသမီးအချိုးတူညီ ရမည်ဖြစ်သည်။ ကော်မတီဝင်များ ၁၃ ယောက်ကို အောင်မြင်စွာ ဖွဲ့စည်းနိုင်ခဲ့သည်။ နောက်ဆုံးအနေဖြင့် ကော်မတီဝင်များ နှင့်အတူ အမှတ်တရဓာတ်ပုံများ ရိုက်ခဲ့ကြသည်။



ကျေးရွာအခက်ခဲများကို ရွာသားတစ်ဦးမှ တင်ပြနေစဉ်

ဦးစားပေးလုပ်ငန်း ရွေးချယ် မဲထည့်ခြင်း



အဖွဲ့လိုက် PRA tools ရေးဆွဲခြင်း



မဲရလဒ်အား ပွင့်လင်းမြင်သာစွာ ရေတွက်ခြင်း



အဖွဲ့လိုက် PRA tools ရေးဆွဲခြင်း



အမျိုးသမီးတစ်ဦးမှ မဲပေးခြင်း



၁၂။ ကဏ္ဍအလိုက်ဦးစားပေးလုပ်ငန်းချုပ်ငယ်များ

“ကဏ္ဍအလိုက် ဦးစားပေးလုပ်ငန်း ချုပ်ငယ်များ”

ရပ်ကွက် - ကံ့ကော်မြိုင်ရပ်ကွက်

အုပ်စု - မြိုင်ကြီးငူအထူးဒေသ (၁)

ကဏ္ဍ	ဦးစားပေးအဆင့်	လုပ်ငန်းအမျိုးအစား	အဆိုပြုသူ			ခုနှစ်	ထောက်ပံ့မည့် အဖွဲ့စည်း (သို့) ဌာန	မှတ်ချက်
			ကျား	မ	ကျား + မ			
အခြေခံအဆောက်အအုံကဏ္ဍ (လမ်း၊ ရေရရှိရေး၊ မီးလင်းရေး)	၁	အဝီစိတွင်း၊ ရေစင် တည်ဆောက်ခြင်း။			✓	၂၀၂၀	CDD, DRD	
	၂	မီးတိုင်၊ မီးကြိုးသွယ်တန်းခြင်း။			✓	၂၀၂၀	CDD, လျှပ်စစ်	
	၃	ရွာတွင်း ကွန်ကရစ်လမ်းခင်းခြင်း။			✓	၂၀၂၁	CDD, DRD	
လူမှုစီးပွားရေးအခန်းကဏ္ဍ (ကျန်းမာရေးနှင့် ဆိုင်သော အဆောက်အအုံများနှင့် အခြားလိုအပ်ချက်များ)	၁	ကွန်ကရစ်တံတားတည်ဆောက်ခြင်း။	✓			၂၀၁၉	CDD, DRD	
	၂	ဆေးပေးခန်း တည်ဆောက်ခြင်း။			✓	၂၀၂၁	CDD, ကျန်းမာရေး	
အသက်မွေးဝမ်းကြောင်းသင်တန်း	၁	ဝပ်ရှော့သင်တန်း	✓			-	-	
	၂	အဆင့်မြင့် စက်ချုပ်သင်တန်း		✓		-	-	