



ပြည်ထောင်စုသမ္မတ မြန်မာနိုင်ငံတော်အစိုးရ
စိုက်ပျိုးရေး၊မွေးမြူရေးနှင့် ဆည်မြောင်းဝန်ကြီးဌာန
ကျေးလက်ဒေသဖွံ့ဖြိုးတိုးတက်ရေးဦးစီးဌာန
 Community Driven Development Project
လူထုဗဟိုပြုစီမံကိန်း

ကျေးရွာဖွံ့ဖြိုးရေးအစီအစဉ်



စုံစဏ္ဍာခြင် ရပ်ကွက်၊ ခြင်ကြီးငူအထူးဒေသ (၁)

လှိုင်းဘွဲ့မြို့နယ်၊ကရင်ပြည်နယ်။

၂၀၁၉ ခုနှစ်

မာတိကာ

<u>စဉ်</u>	<u>အကြောင်းအရာ</u>	<u>စာမျက်နှာ</u>
၁။	လှိုင်းဘွဲ့မြို့နယ်အခြေပြမြေပုံ	၃
၂။	ကျေးရွာမြေပုံ (တည်နေရာ)	၄
၃။	အုပ်စုတွင်ပါဝင်သော ကျေးရွာများစာရင်း	၅
၄။	ကျေးရွာအခြေခံအချက်အလက်များ (ကျေးရွာသမိုင်းကြောင်း)	၆
၅။	လူထုပူးပေါင်းပါဝင်သော လူမှုဆန်းစစ်ခြင်းနှင့် အကဲဖြတ်ခြင်း လုပ်ငန်းစဉ် (PSA/PRA) အကျဉ်းချုပ်ဇယား	၇
၆။	ကျေးရွာဖွံ့ဖြိုးရေးအစီအစဉ်အတွက်အသုံးပြုခဲ့သော PRA tools တစ်ခုချင်းစီအတွက် သုံးသတ်ချက်များ	
	၁။ ကျေးရွာလူမှုရေးနှင့်အရင်းအမြစ်ပြမြေပုံ (Social Map)	၈
	၂။ ရာသီခွင်ပြပြကွဲဒီဇိုင်း (Seasonal Cleander)	၉
	၃။ ဥစ္စာနေကြွယ်ဝမှုပြဇယား (Wealth Ranking)	၁၀
	၄။ ကျား၊မ ပင့်ကူအိမ်သုံးသပ်ခြင်း (Cob Web)	၁၁
	၅။ အရင်းအမြစ်အသုံးချမှုပုံစံပြဇယား (Asset Mapping)	၁၂
	၆။ အဖွဲ့အစည်းချိတ်ဆက်မှုပြဇယား (Veen Diagram).....	၁၃
၇။	ကော်မတီဝင်များရွေးချယ်ခြင်းနှင့် ကျေးရွာဖွံ့ဖြိုးရေးအစီအစဉ် ဆောင်ရွက်မှုမှတ်တမ်း	၁၄
၈။	ကျေးရွာအချက်အလက်များ (PC 1)	၁၅-၁၈
၉။	စီမံကိန်းစက်ဝန်းအချိန်ဇယား (PC 2)	၁၉
၁၀။	ကျေးရွာဖွံ့ဖြိုးရေးဦးစားပေးအစီအစဉ် (PC 3)	၂၀-၂၁
၁၁။	အစည်းဝေးမှတ်တမ်းများ	၂၂-၂၄
၁၂။	ကဏ္ဍအလိုက်ဦးစားပေးဖွံ့ဖြိုးရေးလုပ်ငန်းစဉ်များ	၂၆

၁။ လိုင်းဘွဲ့မြို့နယ်အခြေပြမြေပုံ

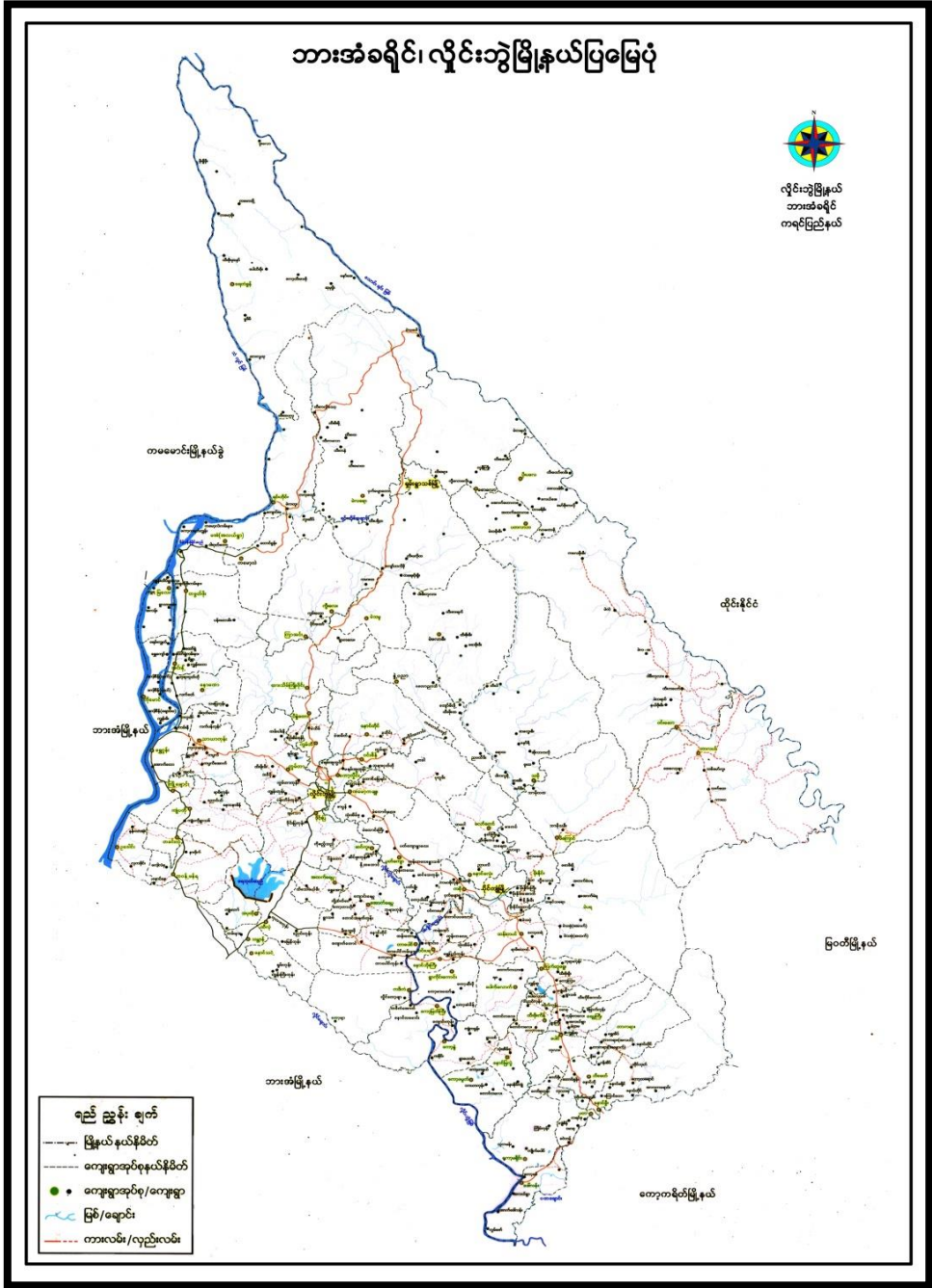

၂။ ကျေးရွာ မြေပုံ (တည်နေရာ)

၃။ အုပ်စုတွင် ပါဝင်သော ကျေးရွာစာရင်း

1. ကံကော်မြိုင် ရပ်ကွက်
2. လင်းလွန်းမြိုင် ရပ်ကွက်
3. မြနန်းမြိုင် ရပ်ကွက်
4. မြတ်လေးမြိုင် ရပ်ကွက်
5. စုံဝဏ္ဏာမြိုင် ရပ်ကွက်
6. နှင်းဆီမြိုင် ရပ်ကွက်
7. ချယ်ရီမြိုင် ရပ်ကွက်
8. နန်းဟေမြိုင် ရပ်ကွက်

၄။ ကျေးရွာသမိုင်းကြောင်း

“ကံ့ကော်မြိုင်ရပ်ကွက် သမိုင်းအကြောင်း”

ကံ့ကော်မြိုင်ရပ်ကွက်သည် ၂၀၁၅ ခုနှစ်တွင် စတင်၍အတည်ပြုခဲ့ပါသည်။ ယခင်က ကံ့ကော်မြိုင်ရပ်ကွက်သည် အိမ်ခြေနည်းသဖြင့် လင်းလွန်းမြိုင်ရပ်ကွက်လက်အောက်တွင် တည်ရှိခဲ့ပါသည်။ ယခုအိမ်ခြေများလာ၍ ကံ့ကော်မြိုင်ရပ်ကွက် အနေဖြင့် ပေါ်ပေါက်လာခဲ့ပါသည်။

ကံ့ကော်မြိုင် ရပ်ကွက်သည် တောင်ဘက်တွင် တခွက်ဖိုးရွာနှင့် နီးပြီး အနောက်ဘက်တွင် ချောင်းကမ်းနံဘေး ကော့လုံကျွန်းထိပ် ရွာကြီးနှင့် နီးပါသည်။ အရှေ့ဘက်တွင် မြေလွတ်မြေရိုင်း ခြံကွက်များရှိပါသည်။ မြောက်ဘက်တွင် လင်းလွန်းမြိုင် ရပ်ကွက်နှင့် နီးပါသည်။

အသက်မွေးဝမ်းကြောင်း အနေဖြင့် တချို့မှာ ကိုင်း၊ လယ်ယာ၊ နှင့် ကျသမ်းအလုပ်သမားများ ကို လုပ်ကိုင်ကြပါသည်။ ယခင်က လမ်းပန်းဆက်သွယ်ရေးအလွန် ကြမ်းတမ်းပြီး ချုံပုတ်၊ ကျောက်တုံးများဖြင့် ကြမ်းတမ်းပါသည်။ ယခုလက်ရှိအနေဖြင့် လမ်းပန်းဆက်သွယ်ရေး အလွန်ကောင်းမွန်လာပါသည်။ အခြေခံအဆောက်အအုံများအနေဖြင့် ရေသန့်စက်ရုံ၊ စိုက်ပျိုးရေးခန်းမဆောင် နှင့် အိမ်တွင်းမူသင်တန်းကျောင်းများရှိပါသည်။ ဘာသာရေးအဆောက်အဦးများနှင့် စေတီများမရှိပါ။ ရေသန့်စက်ရုံကို ၂၀၀၄ ခုနှစ်တွင် စတင်ဖွင့်လှစ်ခဲ့ပြီး အိမ်တွင်းမူ သင်တန်းကျောင်းကိုမူ ၂၀၁၁ ခုနှစ်တွင် ဖွင့်လှစ်ခဲ့ပါသည်။

**၅။ လူထုပူးပေါင်းပါဝင်သော လူမှုဆန်းစစ်ခြင်းနှင့်အကဲဖြတ်ခြင်းလုပ်ငန်းစဉ်
အကျဉ်းချုပ်ဇယား။**

စဉ်	အသုံးပြုခဲ့သော PRA tool များ	ဦးတည်အုပ်စုများ	အစည်းအဝေး		အဓိကဆွေးနွေးချက်များ
			ကျား	မ	
၁	ကျေးရွာအရင်းအမြစ် ပြမြေပုံ (Social Map)	ရပ်မိရပ်ဖ၊ ကော်မတီဝင်များ၊ ကျေးရွာလူထုများ အားလုံး	၂၀	၄၀	အခြေခံအဆောက်အအုံများ၊ လမ်းပန်းဆက်သွယ်ရေးအခြေအနေ၊ လယ်ယာမြေများ၊ ကျေးရွာရှိ သဘာဝအရင်း အမြစ်များ။
၂	ရာသီခွင်ပြ ပြက္ခဒိန် (Seasonal Calendar)	ကော်မတီဝင်များ၊ အမျိုးသား၊ အမျိုးသမီး၊ ဆင်းရဲနွမ်းပါးသူများ	၂၀	၄၀	စီးပွားရေး၊ ဝင်ငွေရရှိမှု၊ ပွဲတော်ချိန်၊ ရာသီဥတု၊ ကျန်းမာရေးဆိုင်ရာ၊ ရေရရှိမှု။
၃	ဥစ္စာနေကြွယ်ဝမှုပြဇယား (Wealth Ranking)	အဆင်ပြေ၊ အလယ်အလတ်၊ အဆင်မပြေသော အုပ်စုများ	၂၀	၄၀	ကျေးရွာလူမှုစီးပွားရေးအခြေအနေကို ခွဲခြား သတ်မှတ်နိုင်ရေးအတွက် အခြေခံစံနှုန်း သတ်ရန် လူထုအားလုံး သဘောတူဆောင်ရွက် ခြင်း။
၄	ကျား၊မ ပင့်ကူအိမ်သုံးသပ်ခြင်း (Cob Web)	ကျေးရွာရှိ အမျိုးသားများနှင့် အမျိုးသမီးများ	၆၂	၁၃၁	အမျိုးသားနှင့် အမျိုးသမီး အခွင့်အရေးတန်းတူ ညီမျှမှု နှင့် မရရှိသည့် အကြောင်းအရင်းများ ကို ဖော်ထုတ်ခြင်း။
၅	အရင်းအမြစ် အသုံးချမှုပုံစံပြဇယား (Assesst Mapping)	ကျေးရွာလူထုအားလုံး	၂၀	၄၀	ကျေးရွာရှိ သဘာဝအရင်းအမြစ်များ နှင့် လူမှုဆိုင်ရာအရင်း အမြစ်များအား မည်သူက အသုံးပြုပြီး မည်သူက ထိန်းချုပ် ထားရှိခြင်း။
၆	အဖွဲ့အစည်း ချိတ်ဆက်မှုပြ ဇယား (Veen Diagram)	ကျေးရွာအုပ်ချုပ်ရေးအဖွဲ့၊ ကျေးရွားဖွံ့ဖြိုးရေးလုပ် ဆောင် နေသည့်အဖွဲ့၊ ကျေးရွာလူထု	၂၀	၄၀	ကျေးရွာအတွင်းရှိ အဖွဲ့အစည်းများနှင့် မည်သို့သောလုပ်ငန်း များအတွက် မည်သည့် အဖွဲ့အစည်းများနှင့် ချိတ်ဆက်လုပ်ကိုင် ဆောင်ရွက်မှုရှိခြင်း။
၇	ကျေးရွာအခြေခံ အချက်အလက် (PC 1)	ရပ်ကွက်မှူး၊ အတွင်းရေးမှူး၊ ကျေးရွာလူထုများ၊ လူထုဗဟိုပြုစီမံကိန်း ဝန်ထမ်းများ	၂၀	၄၀	အိမ်ခြေ၊ လူဦးရေ၊ လူမျိုးဘာသာ စသော လူမျိုးဘာသာ အခြေခံအချက်အလက်များ ဖော်ထုတ်ခြင်း။
၈	အခက်အခဲများ၊ မျှော်မှန်း ချက်များ၊ ကျေးရွာဖွံ့ဖြိုးရေး ဦးစားပေးလုပ်ငန်း များ ဖော်ထုတ်ခြင်း	အမျိုးသား၊ အမျိုးသမီးနှင့် ကျေးရွာလူထုအားလုံး	၆၂	၁၃၁	ကျေးရွာတွင်း ရင်ဆိုင်နေရသော အခက်ခဲများ၊ ကျေးရွာလူ ထု၏မျှော်မှန်းချက်များ၊ ကျေးရွာ အတွက် ဦးစားပေးလုပ်ငန်း များဖော်ထုတ်ခြင်း။

၆။ ကျေးရွာဖွံ့ဖြိုးရေးအဖွဲ့အစည်းအတွက်အသုံးပြုခဲ့သော PRA tools တစ်ခုချင်းစီအတွက်သုံးသပ်ချက်များ။

၁။ ကျေးရွာလူမှုရေးနှင့်အရင်းအမြစ်ပြုပြင်မှု (Social Map)

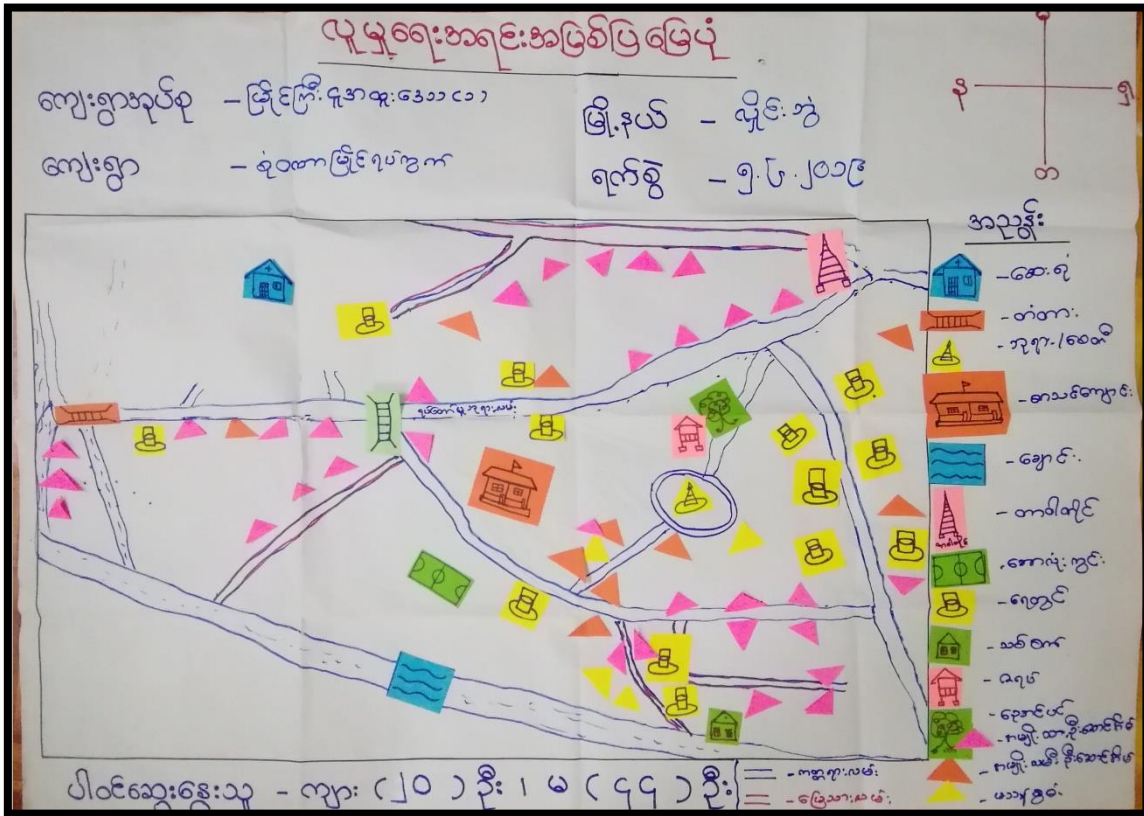

ကျေးရွာလူမှုရေးနှင့်အရင်းအမြစ်ပြုပြင်မှုဆန်းစစ်ချက်နှင့်ဆွေးနွေးချက်များ

ကျေးရွာ - စုံဝဏ္ဏမြိုင် ရပ်ကွက်

အုပ်စု - မြိုင်ကြီးငူအထူးဒေသ (၁)

ပူးပေါင်းပါဝင်ဆွေးနွေးသူ - ကျား (၂၀)၊ မ (၄၀)

- အသက်မွေးဝမ်းကြောင်းအနေဖြင့် တပိုင်တနိုင်စီးပွားရေး၊ ရေလုပ်ငန်းနှင့် သက်ဆိုင်သော ထင်းဆယ်၊ စက်လှေမောင်း၊ သဲ၊ ကျောက် စုပ်ယူခြင်း လုပ်ငန်း စသည်တို့ကို လုပ်ကိုင်ခြင်း။
- လမ်းပန်းဆက်သွယ်ရေးအထူးကောင်းမွန်ပါသည်။
- ရပ်ကွက်တွင် ဆေးရုံ၊ အ.ထ.က ကျောင်းကြီးများ တည်ရှိပြီး မြိုင်ကြီးငူအထူးဒေသ၏ စီးပွားရေးအချက်အချာ ကျသော နေရာတွင် တည်ရှိခြင်း။
- သာသနာ့နယ်မြေဖြစ်၍ အရက်သေစာ သောက်စားခြင်း၊ သားငါးစားသုံးခြင်း၊ ယဉ်ကျေးမှုနှင့် မအပ်စပ်သော ဆင်ယင်ထုံးစံများ ကိုလုံးဝရှောင်ကြဉ်ခြင်း။
- အဆင်မပြေသောအုပ်စုများ သည် အလွန်နည်းပါသည်။
- လျှပ်စစ်မီးတိုင်၊ ဆက်သွယ်ရေး၊ ဆိုင်ကယ် ကယ်ရီ၊ လှေဆိပ်များ ရှိခြင်း။

၂။ ရာသီခွင်ပြပြကွဲဒိန် (Seasonal Cleander)

ရာသီခွင်ပြ ပြကွဲဒိန်

ကျေးရွာ - စုံဝဏ္ဏာမြိုင်ရပ်ကွက် ပူးပေါင်းပါဝင်ဆွေးနွေးသူ - ကျား (၂၀) ဦး၊ မ (၄၀) ဦး ရက်စွဲ - ၅.၆.၂၀၂၃

အကြောင်းအရာ	တန်ခိုး	ကဆုန်	ဒုတိယ	ဝါဆို	ဝါခေါင်	အောက်လ	ဒီဇင်ဘာ	တန်ခူး	နှစ်ဆန်	ဗြာဟ္မ	တပို့တွဲ	တဆင်း
ရာသီဥတု												
ဇေယျဇုံ	-	-	-	-	-	-	-	-	-	-	-	-
ပွဲတော်			-									-
ဝင်ငွေ၊ ဆက်ငွေ	\$	\$	\$\$	\$	-	-	\$	\$	\$	\$	\$	\$
အားလပ်ချိန်	/\$	/\$	/\$	/\$	/\$	/\$	/\$	/\$	/\$	/\$	/\$	/\$
သာယာအေးချမ်း	-	-	-	-			-	-	-	-	-	

ရာသီခွင်ပြ ပြကွဲဒိန် ဆွေးနွေးခြင်း နှင့် ဆန်းစစ်ခြင်း

ကျေးရွာ - စုံဝဏ္ဏာမြိုင် ရပ်ကွက်

အုပ်စု - မြင်းကြီးငူအထူးဒေသ (၁)

ပူးပေါင်းပါဝင်ဆွေးနွေးသူ ဦးရေ - ကျား (၂၀) ဦး၊ မ (၄၀) ဦး

- နွေရာသီတွင် သောက်သုံးရေ ရှားပါးခြင်း။
- တောင်ကုန်းဒေသပိုင်းတွင် ရေတွင်းတူးရခက်သဖြင့် နွေရာသီတွင် ရေအခက်ခဲရှိခြင်း။
- မြစ်နှင့် အနောက်ဘက်သို့ မိုးရာသီတွင် ရေတိုက်စားသဖြင့် ကမ်းပြိုခြင်း၊ မြေနှိမ့်ပိုင်းတွင် ရေကြီးခြင်း။
- ဝင်ငွေများအနေဖြင့် အသင့်အတင့်ရှိခြင်း။
- အဆင်မပြေသော အုပ်စုများအတွက် ဖူလုံမှုရှိခြင်း။
- မိုးရာသီထက် နွေရာသီတွင် ဝင်ငွေ များပြီး အားလပ်မှု အသင့်အတင့်ရှိပါသည်။
- အဆင်မပြေသော အုပ်စုများအနေဖြင့် နွေရာသီတွင် နေ့စားလုပ်ကိုင်သောကြောင့် စီမံကိန်းအကောင် ဖော်ရာတွင် ၎င်းတို့အတွက် အဆင်ပြေခြင်း။

၃။ ဥစ္စာနေကြွယ်ဝမှုပြဇယား (Wealth Ranking)

ဥစ္စာနေ ကြွယ်ဝမှုပြဇယား

ကျေးရွာ - ကံကော်မြို့နယ်ရပ်ကွက် ရက်စွဲ - ၃.၆.၂၀၁၉

ပူးပေါင်းပါဝင်ဆွေးနွေးသူ ဦးရေ - ကျား ၂၀ ဦး ၊ မ ၁၃ ဦး

အဆင့်	သတ်မှတ်ချက်	အိမ်ထောင်စုအရေအတွက်	စုစုပေါင်း
အဆင့်မြေဇယား အုပ်စု	ကား၊ တိုက်အိမ်၊ ဝပ်ရှော့ရုံ၊ ဆိုင်ကယ်၊ စက်ဘီး၊ ရာဘာခြံ၊ ဖြစ်ခင်း	၅	၉၀%
အလယ်အလတ် အုပ်စု	ပျဉ်ထောင်အိမ် (သွပ်အိမ်) ၊ နွား	၂၃	၄၃%
အဆင့်မမြေဇယား အုပ်စု	ဝါးအိမ်၊ နေ့စားအလုပ်လုပ်ကိုင်	၂၆	၄၈%
		၅၄	၁၀၀%

ဥစ္စာနေကြွယ်ဝမှုပြဇယားဆွေးနွေးခြင်းနှင့်ဆန်းစစ်ခြင်း

ကျေးရွာ - စုံလင်မြိုင် ရပ်ကွက်

အုပ်စု - မြိုင်ကြီးငူအထူးဒေသ (၁)

ပူးပေါင်းပါဝင်ဆွေးနွေးသူ - ကျား (၂၀) ဦး ၊ မ (၄၀) ဦး

- ဥစ္စာနေကြွယ်ဝမှု အဆင့်သတ်မှတ်ရာတွင် အဆင်ပြေသောအုပ်စု၊ အလယ်အလတ်အုပ်စု၊ အဆင်မပြေသော အုပ်စုဟူ၍ (၃) အုပ်စု ခွဲခြားထားပါသည်။
- ကျေးရွာအတွင်းရှိ အဆင်ပြေသောအုပ်စုများသည် အိမ်ထောင်စုအနေဖြင့် (၅) စုရှိပြီး ပိုင်ဆိုင်မှုသွင်ပြင်လက္ခဏာများအနေဖြင့် ကား၊ တိုက်အိမ်၊ ဝပ်ရှော့ရုံ၊ ဆိုင်ကယ်၊ စက်ဘီး၊ ရာဘာခြံ နှင့် ကြံခင်းတို့ကို ပိုင်ဆိုင်ကြခြင်း။
- အလယ်အလတ် အုပ်စုအနေဖြင့် အိမ်ထောင်စု (၂၃) စုရှိပြီး ပျဉ်ထောင်အိမ်(သွပ်အိမ်)၊ နွား၊ ဆိုင်ကယ် ကယ်ရီအလုပ်များဖြင့် အသက်မွေးဝမ်းကြောင်းကြခြင်း။
- အဆင်မပြေသော အုပ်စုများမှာ (၂၆) စုရှိပါသည်။ ပိုင်ဆိုင်မှုများမှာ ဝါးအိမ် နှင့် နေ့စားအလုပ်သမားအလုပ်ကို လုပ်ကိုင်စားသောက်ကြခြင်း။

၄။ ကျား၊မ ပင့်ကူအိမ်သုံးသပ်ခြင်း(Cob Web)

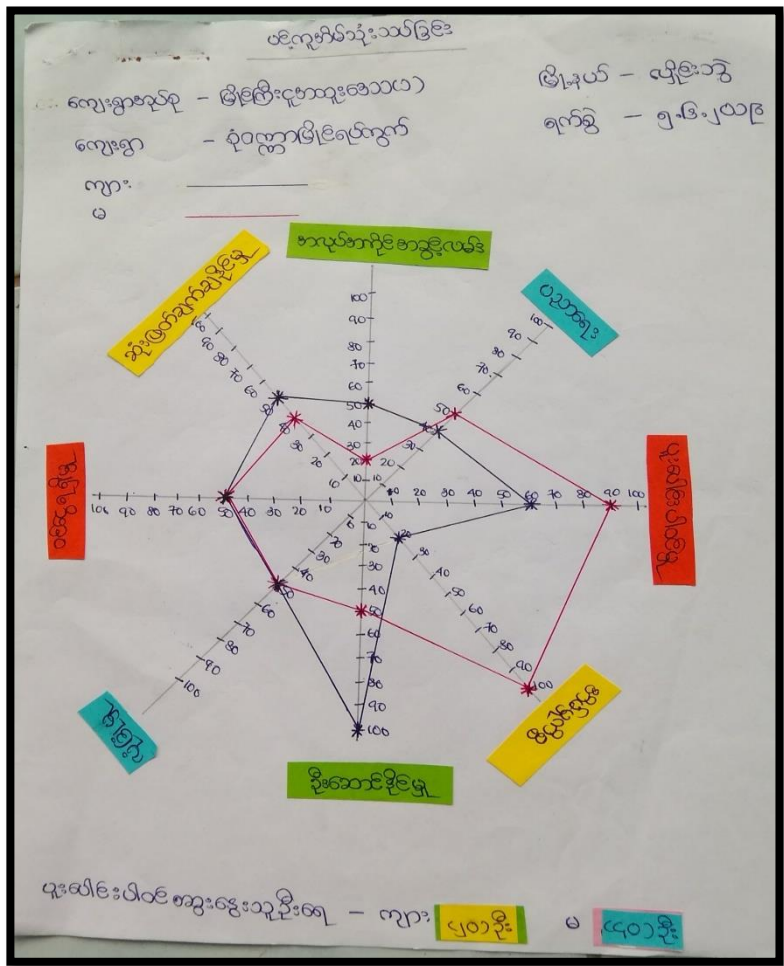

ပင့်ကူအိမ်သုံးသပ်ခြင်း၏ ဆွေးနွေးခြင်းနှင့် ဆန်းစစ်ခြင်း

ကျေးရွာ - စုံဝဏ္ဏာမြိုင် ရပ်ကွက် အုပ်စု - မြိုင်ကြီးငူအထူးဒေသ (၁)

ပူးပေါင်းပါဝင်ဆွေးနွေးသူ ဦးရေ - ကျား (၂၀) ဦး၊ မ (၄၀) ဦး

- အမျိုးသမီးများအနေဖြင့် အလုပ်အကိုင် အခွင့်အလမ်းတွင် အလွန်အားနည်းသည်။ ကား/ဆိုင်ကယ် ငှားမောင်းခြင်း၊ စက်လှေမောင်းခြင်း၊ ပန်းရံအလုပ်များကို အများအားဖြင့် အမျိုးသား လုပ်ကိုင်ခြင်း။
- အမျိုးသားများ ပိုက်ဆံရှာ ရသောကြောင့် အိမ်ထောင်ဦးစီးအနေဖြင့် လုပ်ရသဖြင့် ဦးဆောင်မှုနှင့် ဆုံးဖြတ်ချက်ချမှု တို့ကို အမျိုးသားများသာ ဆုံးဖြတ်ကြသည်။
- ပူးပေါင်းပါဝင်မှုကို အမျိုးသမီးများက အများအားဖြင့် ပါဝင်ကြသည်။ ဥပမာ- အစည်းအဝေးတက် ရောက်ခြင်း၊ လုပ်အားပေးခြင်း။

၅။ အရင်းအမြစ်အသုံးချမှုနှင့် ပိုင်ဆိုင်မှုပုံစံပြုလောင်း(Asset Mapping)

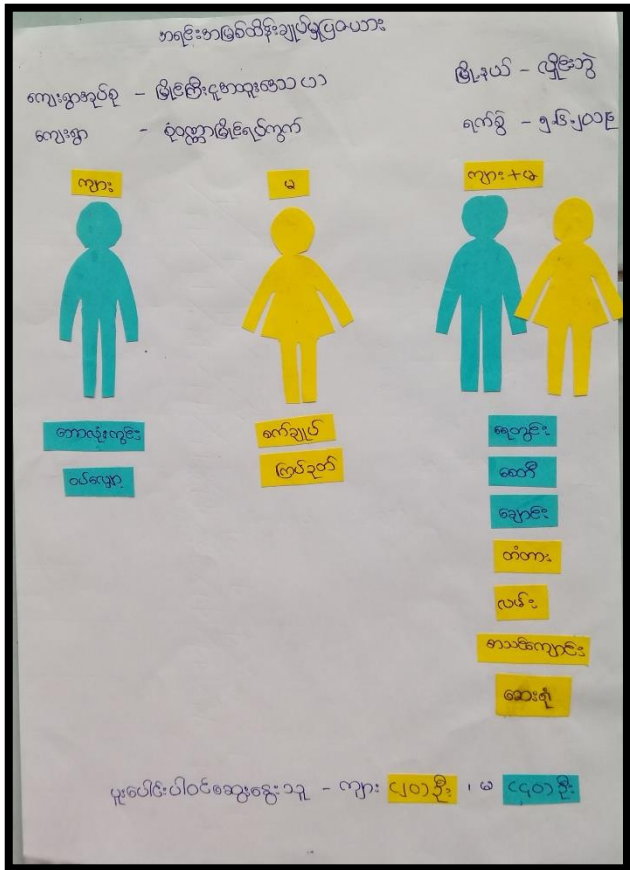
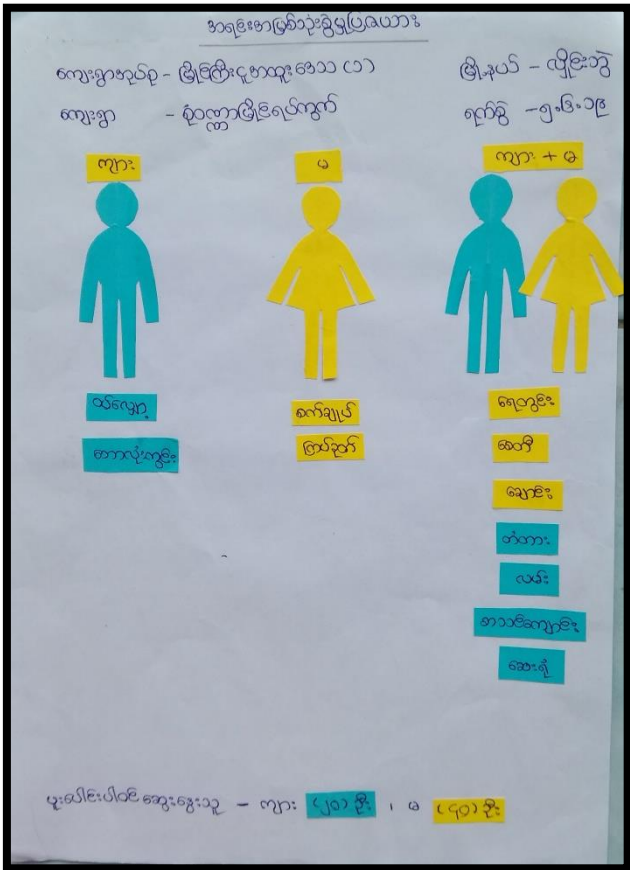

အရင်းအမြစ်အသုံးချမှုပုံစံပြုလောင်း ဆွေးနွေးခြင်းနှင့်ဆန်းစစ်ခြင်း

ကျေးရွာ- စုံဝဏ္ဏာမြိုင် ရပ်ကွက်

အုပ်စု - မြိုင်ကြီးငှက်အထူးဒေသ (၁)

ပူးပေါင်းပါဝင်ဆွေးနွေးသူ ဦးရေ - ကျား (၂၀) ဦး၊ မ (၄၀) ဦး

- အမျိုးသားများသည် ဘောလုံးကွင်းနှင့် ဝပ်လျော့ လုပ်ငန်းကို အသုံးပြုမှုများပြီး အမျိုးသမီးများက အပ်ချုပ်စက်အပါအဝင် ယက်ကန်းယက်ခြင်း နှင့် အလှအပပစ္စည်းများကိုလည်း အသုံးပြုကြသည်။ ရေတွင်း၊ စေတီ၊ မြစ်၊ ချောင်း၊ တံတား၊ လမ်း၊ စာသင်ကျောင်း၊ ဆေးရုံများကို ကျား၊ မ အသုံးပြုကြသည်။
- ဘောလုံးကွင်း၊ ဝပ်လျော့ လုပ်ငန်းများကို အမျိုးသားများက ထိန်းချုပ်ကြပြီး အပ်ချုပ်စက်၊ ယက်ကန်းများကို အမျိုးသမီးများ ထိန်းချုပ်ကြသည်။ ရေတွင်း၊ စေတီ၊ မြစ်၊ ချောင်း၊ တံတား၊ လမ်း၊ စာသင်ကျောင်း၊ ဆေးရုံများပျက်ဆီးလျှင် ကျား၊ မ အတူတူ ပြုပြင်ပြီး ထိန်းချုပ်ကြသည်။
- အမျိုးသမီးများသည် အစည်းဝေးတွင် ဆန္ဒမဖော်ထုတ်ရဲခြင်း၊ အိမ်တွင်လည်း မဦးဆောင်ခြင်း၊ ဆုံးဖြတ်ချက်မချရဲခြင်း များရှိပါသည်။ ၎င်းကို အမျိုးသားများအနေနှင့် လက်တွဲခေါ်ယူရန် လိုအပ်ပါသည်။

၆။ အဖအစည်းချိတ်ဆက်မှုပြဇယား (Veen Diagram)

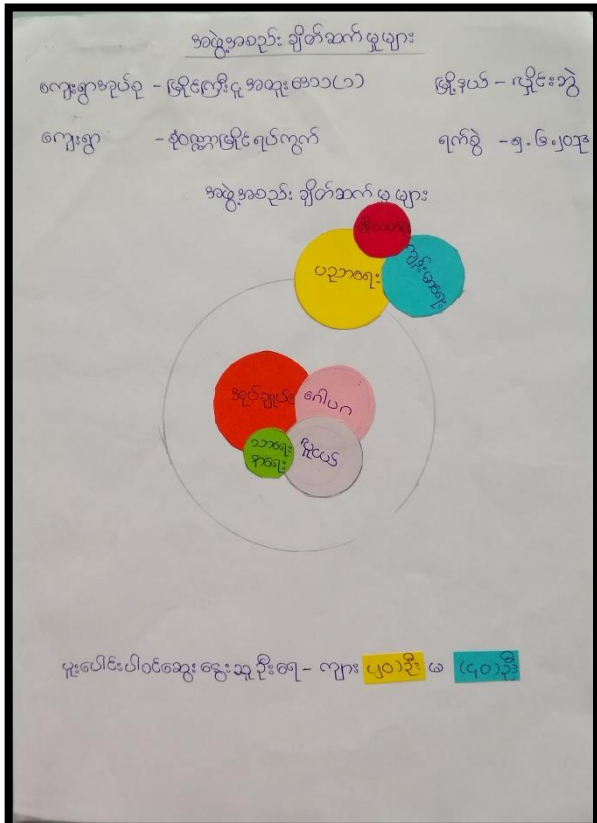
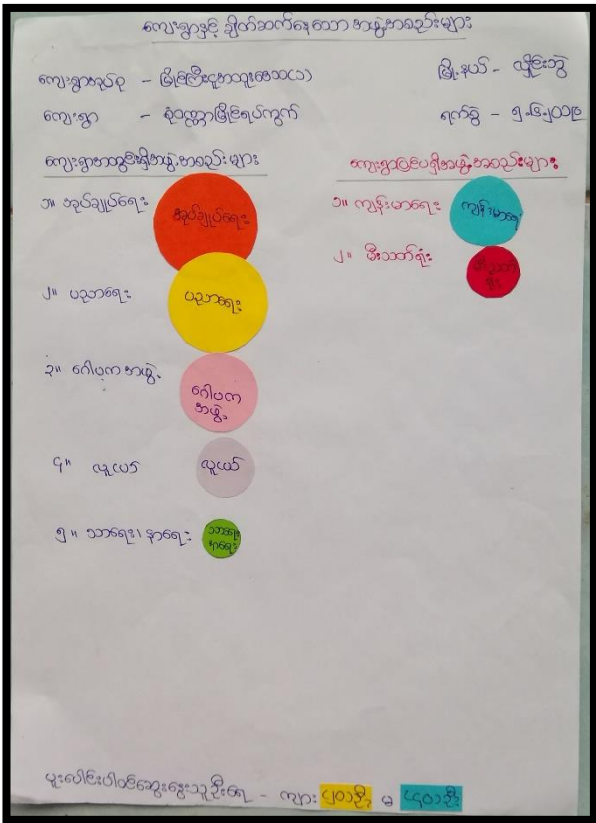

အရင်းအမြစ်အသုံးချမှုပုံစံပြဇယား ဆွေးနွေးခြင်းနှင့်ဆန်းစစ်ခြင်း

ကျေးရွာ- စုံထောက်မြိုင် ရပ်ကွက်

အုပ်စု - မြိုင်ကြီးငူအထူးဒေသ (၁)

ပူးပေါင်းပါဝင်ဆွေးနွေးသူ ဦးရေ - ကျား (၂၀) ဦး၊ မ (၄၀) ဦး

- ကျေးရွာအတွင်းရှိ အဖွဲ့အစည်းများမှာ အုပ်ချုပ်ရေးအဖွဲ့၊ ပညာရေး၊ ဂေါပကအဖွဲ့၊ လူငယ်အဖွဲ့၊ သာရေးနာရေးအဖွဲ့ဟူ၍ ရှိပါသည်။ အုပ်ချုပ်ရေးအဖွဲ့သည် ကျေးရွာ တွင် လာရောသော ပြင်ပအဖွဲ့အစည်းများနှင့် ရပ်ကွက်တွင်း ဖွံ့ဖြိုးမြီးရေးလုပ်ငန်းကို အဓိက ဦးဆောင်လုပ်သည်။
- ဂေါပကအဖွဲ့နှင့် သာရေးနာရေးအဖွဲ့တို့ ၎င်းတို့၏ တာဝန်နှင့် အညီ ၎င်းကွက်တွင်းရှိ ကျင်းပပြုလုပ်သော အစည်းအဝေးများတွင် ပူးပေါင်းပါဝင်မှုကို တွေ့ရတတ်သည်။
- ကျေးရွာပြင်ပရှိ အဖွဲ့အစည်းများမှာ ကျန်းမာရေးအဖွဲ့နှင့် မီးသတ်တပ်ဖွဲ့များဖြစ်သည်။ ကျန်းမာရေး မီးသတ်တပ်ဖွဲ့သည် မီးလောင်မှုဖြစ်မှသာ တွေ့ရတတ်ပါသည်။
- ကျေးရွာအတွင်းရှိ လျှပ်စစ်ကော်မတီ၊ မိခင်နှင့် ကလေးစောင့်ရှောက်ရေးအဖွဲ့များ ထားရှိရန် လိုအပ်ပါသည်။

၇။ စုံစမ်းစစ်ဆေးရန် ရန်ကင်းစစ်ဆေးရေးဌာနမှ အထောက်အထားပြုကော်မတီဝင်များစာရင်း

ကျေးရွာစီမံခန့်ခွဲမှုကော်မတီဝင်များစာရင်း

အုပ်စု - မြိုင်ကြီးငူအထူးဒေသ (၁)

ရပ်ကွက် - စုံစမ်းစစ်ဆေးရေးဌာန မြိုင် ရပ်ကွက်

စဉ်	အမည်	ရာထူး	ဖုန်းနံပါတ်
၁	ဦးသန်းထွန်း	ကျေးရွာစီမံကိန်းအထောက်အကူပြုကော်မတီ	၀၉၂၅၅၈၄၀၁၂
၂	ဒေါ်သီတာ	ကျေးရွာစီမံကိန်းအထောက်အကူပြုကော်မတီ	၀၉၄၄၈၄၅၁၀၆၈
၃	ဦးထူးဝါး	ဝယ်ယူရေးဆပ်ကော်မတီ	၀၉၄၄၁၀၈၈၂၇
၄	ဒေါ်စိန်မြင့်	ဝယ်ယူရေးဆပ်ကော်မတီ	၀၉၄၀၄၇၁၁၉၈၅
၅	ဦးစိုးစိုး	လုပ်ငန်းလည်ပတ်ပြုပြင်ထိန်းသိမ်းရေးဆပ်ကော်မတီ	၀၉၂၅၅၈၆၀၂၂၉
၆	ဒေါ်ပီးကလူး	လုပ်ငန်းလည်ပတ်ပြုပြင်ထိန်းသိမ်းရေးဆပ်ကော်မတီ	၀၉၈၉၃၅၀၅၇၁၉
၇	ဦးမင်းညို	စောင့်ကြည့်ကြီးကြပ်ရေးဆပ်ကော်မတီ	၀၉၄၄၂၅၈၃၆၆၃
၈	ဒေါ်မုမု	စောင့်ကြည့်ကြီးကြပ်ရေးဆပ်ကော်မတီ	-
၉	ဦးစိုင်းလုံ	ရပ်ကွက်စာရင်းကိုင်	၀၉၆၉၁၆၄၀၇၁
၁၀	ဦးကပေါ်ထီး	ကျေးရွာစေတနာ့ဝန်ထမ်း	၂၆၀၇၈၉၅၉၅
၁၁	ဒေါ်သန်းသန်းအေး	ကျေးရွာစေတနာ့ဝန်ထမ်း	၀၉၂၅၅၇၉၄၃၁၈
၁၂	ဦးစံတင်	ဝေဖန်အကြံပြုကိုယ်စားလှယ်	၀၉၄၀၀၃၂၀၈၂၉
၁၃	ဒေါ်သင်းသင်းမွှေး	ဝေဖန်အကြံပြုကိုယ်စားလှယ်	-
၁၄			
၁၅			
၁၆			

၈။ ကျေးရွာအချက်အလက်များ(PC 1)

ပုံစံ - ၈ - ၁ ကျေးရွာအခြေခံအချက်အလက်များ (Form PC 1) ✓

လမ်းညွှန်ချက်၊ ကျေးရွာတစ်ရွာသို့ ပထမဆုံးမိတ်ဆက်ခရီးသွားရောက်သောအခါ လူထုစည်းရုံးရေးမှူးသည် ကျေးရွာခေါင်းဆောင်များအားကျေးရွာအချက်အလက်များကိုမေတ္တာရပ်ခံ၍တောင်းခံရသည်။ ဤအချက်အလက်များကိုစီမံကိန်းမိတ်ဆက်အစည်းဝေးတိုင်မီတောင်းခံရမည်။ စီမံကိန်းမိတ်ဆက်အစည်းဝေးတွင် လူထုစည်းရုံးရေးမှူးသည် ဤအချက်အလက်များအားစစ်ဆေးပြီး မှန်ကန်အောင်ပြုလုပ်ရမည်။ ပြီးနောက်တွင် လူထုစည်းရုံးရေးမှူးမှ သတင်းအချက်အလက်ထံသို့ Tablets မှ တဆင့် ဖြည့်သွင်းရမည်။		
ကျေးရွာခေါင်းဆောင် အမည် ဦးမောင်ခွန်း ✓	ကျေးရွာခေါင်းဆောင်၏ ဖုန်းနံပါတ် ၀၉ ၂၅၅၇၀၇၃၄၅ ✓	လူထုစည်းရုံးရေးမှူး၏အမည် နန်းလင်းစန္ဒာဌေး
ပြည်နယ်တိုင်းဒေသကြီး ၈၇၉	မြို့နယ် ဖြိုလွဲဘွဲ့	ကျေးရွာအုပ်စု မြို့ကြီးငူအထူးဒေသ (၁) ✓
		ကျေးရွာ ခုံဝဏ္ဏမြို့ကြီးရပ်ကွက် ✓

က။ လူဦးရေ

လူမျိုးစု	အိမ်ထောင်စုအရေအတွက်	ကိုးကွယ်သည့်ဘာသာ	အိမ်ထောင်စုအရေအတွက်
လူမျိုးစု (၁) မြန်မာ	၁၉၃ ✓	ဘာသာ(၁) မဇ္ဈိ	၁၉၃ ✓
လူမျိုးစု (၂) -----		ဘာသာ(၂) -----	
လူမျိုးစု (၃) -----		ဘာသာ(၃) -----	
လူမျိုးစုရော -----		ဘာသာရော -----	
အခြား			
အရေအတွက်			
မသန်စွမ်းသူများ	၁၁ ဦး ✓ ကျား - ၁၁ ဦး		
သက်ကြီးရွယ်အိုများ (၆၅ နှစ် နှင့် အထက်)	၁၃၅ ဦး ✓ ကျား - ၁၀၁ ဦး မ - ၂၅ ဦး		
စစ်ဘေးရှောင်	မရှိပါ ✓		

	အမျိုးသား(အရေအတွက်)	အမျိုးသမီး(အရေအတွက်)	စုစုပေါင်းအရေအတွက်
လူဦးရေ	၅၇၄	၅၆၄	၁၁၃၈
လူမျိုးစု (၁) မြန်မာ	၅၇၄ ✓	၅၆၄ ✓	၁၁၃၈ ✓
လူမျိုးစု (၂)-----			
လူမျိုးစု (၃)-----			
အခြား			
အိမ်ထောင်ဦးစီး	၅၀၀ ✓	၉၃ ✓	၅၉၃ ✓

(ခ) အခြေခံအဆောက်အအုံ အသုံးအဆောင်များ

စာသင်ကျောင်း	အမှတ် ခြံစံပါ	ကျန်းမာရေး	အမှတ် ခံပါ	ဘာသာရေးအဆောက် အအုံများ	အမှတ် ခြံစံပါ
အထက်တန်းကျောင်း ✓	<input checked="" type="checkbox"/>	ဆေးရုံ ✓	<input checked="" type="checkbox"/>	စေတီ ✓	<input checked="" type="checkbox"/>
အလယ်တန်းကျောင်း ✓	<input checked="" type="checkbox"/>	ကျန်းမာရေးဌာန	<input type="checkbox"/>	ဘုန်းကြီးကျောင်း	<input type="checkbox"/>
မူလတန်းကျောင်း ✓	<input checked="" type="checkbox"/>	ကျန်းမာရေးဌာနခွဲ	<input type="checkbox"/>	ဟိန္ဒူဘုရားကျောင်း	<input type="checkbox"/>
မူကြိုကျောင်း	<input type="checkbox"/>	ဆေးပေးခန်း	<input type="checkbox"/>	ခရစ်ယာန်ကျောင်း	<input type="checkbox"/>
အခြား	<input type="checkbox"/>	အခြား	<input type="checkbox"/>	ဗလီ	<input type="checkbox"/>
				အခြား	<input type="checkbox"/>
မှတ်ချက်		မှတ်ချက်		မှတ်ချက်	

(ဂ) ကျွမ်းကျင်သူများမှတ်တမ်း (ကျေးရွာတွင်နေထိုင်သော သို့မဟုတ် တခြားရွာမှလာရောက်သောကျွမ်းကျင်သူများ)

(၁) စာသင်ကျောင်း			(၂) ကျန်းမာရေး			(၃) လက်မှုပညာရှင်		
	ရွာတွင်နေထိုင်သူ	အခြားရွာမှလာသူ		ရွာတွင်နေထိုင်သူ	အခြားရွာမှလာသူ		ရွာတွင်နေထိုင်သူ	အခြားရွာမှလာသူ
မူလတန်းပြဆရာ/မ	<input checked="" type="checkbox"/>	<input type="checkbox"/>	ဆရာဝန်	<input type="checkbox"/>	<input checked="" type="checkbox"/>	လက်သမား	<input checked="" type="checkbox"/>	<input type="checkbox"/>
အထက်တန်းပြဆရာ/မ	<input checked="" type="checkbox"/>	<input checked="" type="checkbox"/>	လက်ထောက်ကျန်းမာရေးမှူး	<input checked="" type="checkbox"/>	<input type="checkbox"/>	ပန်းချီ	<input checked="" type="checkbox"/>	<input type="checkbox"/>
အလယ်တန်းပြဆရာ/မ	<input checked="" type="checkbox"/>	<input type="checkbox"/>	အမျိုးသမီးကျန်းမာရေးဆရာမ	<input type="checkbox"/>	<input checked="" type="checkbox"/>	လျှပ်စစ်ကျွမ်းကျင်သမား	<input type="checkbox"/>	<input type="checkbox"/>
မူကြိုဆရာ/မ	<input checked="" type="checkbox"/>	<input type="checkbox"/>	သားဖွားဆရာမ	<input checked="" type="checkbox"/>	<input checked="" type="checkbox"/>	ရေပိုက်သူ	<input type="checkbox"/>	<input type="checkbox"/>
အခြား	<input type="checkbox"/>	<input type="checkbox"/>	ပြည်သူ့ကျန်းမာရေးလုပ်သား	<input type="checkbox"/>	<input type="checkbox"/>	စက်ပြင်ဆရာ	<input checked="" type="checkbox"/>	<input type="checkbox"/>
မှတ်ချက် ကျေးဇူးအုပ်အရာမကြီး ဘည့် မြို့ပြည်နယ် မြို့လာသည်။			မှတ်ချက်			မှတ်ချက်		

(ဃ) ကျေးရွာသို့ ရောက်ရှိနိုင်သည့်လမ်းအခြေအနေ / ကျေးရွာတစ်ရွာသည် ၎င်း၏ကျေးရွာအုပ်စုနှင့် ဆက်သွယ်ထားသောလမ်းအခြေအနေ (အောက်ပါတို့ကိုပိုင်းပါ)

ကျောက်ကြမ်းလမ်း: ကတ္တရာလမ်း ✓ ကွန်ကရစ်လမ်း: _____
 ကျောက်ခင်းလမ်း: _____ မြေသားလမ်း: _____
 လူသွားလမ်း: _____ အခြား: _____

(င) ကျေးရွာဖွံ့ဖြိုးမှုစီမံချက်

(၁) လူထုဗဟိုပြုစီမံကိန်းမစတင်မှီ ဤကျေးရွာတွင်ကျေးရွာဖွံ့ဖြိုးမှု စီမံချက်ရှိခဲ့ပါသလား? ပိုင်းပါ
 ရှိပါသည် မရှိပါ / မသိပါ

(၂) ရှိခဲ့ပါလျှင် ဤစီမံချက်ကို မည်သည့် ခုနှစ်တွင်ပြင်ဆင်ခဲ့ပါသနည်း? နှစ်-----/မသိပါ

(၃) ဤစီမံချက်ကို မြို့နယ်မှအတည်ပြုခဲ့ပါသလား? ပြုခဲ့ပါသည်/မပြုခဲ့ပါ /မသိပါ

(စ) ခရီးအကွာအဝေး

(၁) ဤကျေးရွာ၏ပဟိုမှ၎င်းကျေးရွာအုပ်စု၏ပဟိုအထိခရီးမိုင်မည်မျှကွာဝေးသနည်း? မိုင်-----၀.၅/သေပါ

(၂) ဤကျေးရွာမှ ၎င်းကျေးရွာအုပ်စုပဟိုအထိသွားလာရာတွင်ကြာမြင့်သည့်အချိန်။

ခြောက်သွေ့ရာသီတွင်ကြာချိန် (၅)မိနစ် -----တော်လာဂျီ/မော်တော်ဆိုင်ကယ်/ခြေလျင်/လား/မော်တော်ဘုတ်/

အခြား -----

မိုးရာသီတွင်ကြာချိန် (၅)မိနစ် -----တော်လာဂျီ/မော်တော်ဆိုင်ကယ်/ခြေလျင်/လား/မော်တော်ဘုတ်/

အခြား -----

(ဆ) ပတ်ဝန်းကျင်ဆိုင်ရာသဘာဝဘေးအန္တရာယ်

ဤကျေးရွာတွင်ကြီးကြီးကဲ့သို့ သဘာဝဘေးအန္တရာယ်ကျရောက်ဖူးခြင်း ရှိပါသလား။

မရှိပါ

ရှိပါသည်

ရှိလျှင်ဖော်ပြပါ

မိုးရေ
မုန်တိုင်း၊ ချောင်းဖျက်၊ မြေပြိုကျခြင်း၊ မြေရေ၊ ပျက်စီးခြင်း၊ မြေရေ၊ မြေပြိုကျခြင်း၊ မြေရေ၊ မြေပြိုကျခြင်း

(ဇ) ကျေးရွာတွင် ဖွဲ့စည်းထားသော အဖွဲ့အစည်းများ

လူထုပဟိုပြုစီမံကိန်းမတိုင်မီ ဤကျေးရွာတွင် ကျေးရွာဖွံ့ဖြိုးရေးအတွက် အစိုးရ(သို့)ရွာသားများကိုယ်တိုင်(သို့) စီမံကိန်းတစ်ခုခုမှ ဖွဲ့စည်းထားသည့် အဖွဲ့အစည်းများရှိပါသလား။

(၁) -----

(၂) -----

(ဈ) အထွေထွေအုပ်ချုပ်ရေး ဦးစီးဌာန (GAD) မှ မှတ်တမ်းတင်ထားခြင်း

ဤကျေးရွာသည် အထွေထွေအုပ်ချုပ်ရေး ဦးစီးဌာန (GAD) မှ မှတ်တမ်းတင်ထားမှု ရှိပါသလား။

မရှိပါ

ရှိပါသည်

ကျေးရွာခေါင်းဆောင်

အမည်

ဒေါ်အေးစိန်

လက်မှတ်

နေ့စွဲ ၂၉.၅.၂၀၁၉

လူထုစည်းရုံးရေးမှူး

အမည်

ဒေါ်အေးစိန်

လက်မှတ်

နေ့စွဲ ၂၉.၅.၂၀၁၉

၈။ စီမံကိန်းစက်ဝန်းအချိန်ဇယား(PC 2)

ပုံစံ - ၈ - ၂ - စီမံကိန်းစက်ဝန်းအချိန်ဇယား (PC 2)

လမ်းညွှန်ရွာကံ၊ ဤပုံစံကို ခြည့်သွင်းရမည်။	သက်ဆိုင်ရာလူထုစည်းရုံးရေးမှူး/လက်ထောက်နည်းပညာမှူးများမှ	စီမံကိန်းစက်ဝန်းအဆင့်တစ်ခုစီပြီးစီးတိုင်း ကျေးရွာနှင့် ကျေးရွာအုပ်စုအတွက်
စည်းရုံးရေးမှူး/ဝန်ထမ်း အမည်	မှူး: <u>လင်းသိန်းဌာ</u>	
နေ့စွဲ	<u>၅.၆.၂၀၁၉</u>	စက်ဝန်းအားအမှတ်ခြိမ်ပါ <input checked="" type="checkbox"/> စက်ဝန်း(၀) <input type="checkbox"/> စက်ဝန်း(၂) <input type="checkbox"/> စက်ဝန်း(၃) <input type="checkbox"/> စက်ဝန်း (၄)
ပြည်နယ်/တိုင်း	ဌာန	ကျေးရွာအုပ်စု
<u>ကရင်</u>	<u>မြို့နယ်</u>	<u>မြို့နယ်အုပ်စု</u>
	<u>မြို့နယ်</u>	<u>ကျေးရွာအုပ်စု</u>

(စာသင်စာအုပ်အရင်းအမြစ်များကို ဖော်ပြပါ)

စီမံကိန်းအဆင့်စဉ်အရင်းအမြစ်များ	နေ့စွဲ		အစည်းအဝေးတွင်တက်ရောက်သူအရေအတွက်					အိမ်ထောင်စု ပေါင်း	အိမ်ထောင်စု %
	စတင်သည့် နေ့	ပြီးဆုံး သည့်နေ့	အမျိုးသား အရေအတွက်	အမျိုးသမီး အရေအတွက်	အိမ်ထောင်စု အရေအတွက်	လူချို့စုတက်ရောက်သူ အရေအတွက် နှင့် လူချို့စုအမည်	အိမ်ထောင်စု ပေါင်း		
၀။ ကျေးရွာစီမံကိန်း မိတ်ဆက်အစည်းအဝေး	၅.၆.၂၀၁၉	၅.၆.၂၀၁၉	၆၂	၅၃	၁၉	၁၉	၁၉	၁၀၀%	
၂။ ကျေးရွာဖွံ့ဖြိုးရေး စီမံချက်ရေးဆွဲခြင်းအစည်းအဝေး	၅.၆.၂၀၁၉	၅.၆.၂၀၁၉	၆၂	၅၃	၁၉	၁၉	၁၉	၁၀၀%	
၃။ ကျေးရွာအုပ်စု လုပ်ငန်းဆုံးဖြတ်ချက်ချသည့် အစည်းအဝေး	-	-	-	-	-	-	-	-	
၄။ မြို့နယ်အဆင့် စီမံကိန်းရေးဆွဲရေး နှင့် အကောင်အထည်ဖော်ရေးကော်မတီ၏ စီမံကိန်း သုံးသပ်မှု အစည်းအဝေး	၅.၇.၂၀၁၉	၅.၇.၂၀၁၉	မလို	မလို	မလို	မလို			
၅။ မြို့နယ် စီမံကိန်းရေးဆွဲရေး နှင့် အကောင်အထည်ဖော်ရေး ကော်မတီ၏ဆုံးဖြတ်မှုကို ရွာသို့ အသိပေး အကြောင်းကြားသည့် အစည်းအဝေး									
၆။ စီမံကိန်းလုပ်ငန်းခွဲစီမံချက်ရေးဆွဲခြင်း အစည်းအဝေး									
၆.၁။ စီမံကိန်းလုပ်ငန်း အကောင်အထည်ဖော် ရေးအစီအစဉ် ရေးဆွဲခြင်း									

၆.၂။ ဝယ်ယူရေးအစီအစဉ် ရေးဆွဲခြင်း								
၆.၃။ ဘဏ္ဍာရေးကုန်ကျမှု လျာထားအစီအစဉ် ရေးဆွဲခြင်း								
၆.၄။ ပြင်/ထိန်းအစီအစဉ် ရေးဆွဲခြင်း								
၇။ စီမံကိန်းလုပ်ငန်းခွဲ တိုးတက်မှု စောင့်ကြည့် အစည်းအဝေး								
၇.၁။ အစည်းအဝေး ပထမအကြိမ်								
၇.၂။ အစည်းအဝေး ဒုတိယအကြိမ်								
၇.၃။ အစည်းအဝေး တတိယအကြိမ်								
၈။ စီမံကိန်းလုပ်ငန်းခွဲ အပြီးသတ်စစ်ဆေးခြင်း အစည်းအဝေး								
၉။ လူထုစစ်ဆေးမှုအစည်းအဝေး								

၉။ ကျေးရွာဖွံ့ဖြိုးရေးဦးစားပေးအစီအစဉ် (PC 3)

ပုံစံ - ၈-၃ ကျေးရွာဖွံ့ဖြိုးရေး ဦးစားပေးအစီအစဉ် (Form PC 3)

လယ်ဥယျာဉ်မှတ်ပုံတင်အထောက်အကူပြု ကော်မတီသည် လူထုစည်းရုံးရေးမှူးအကူအညီဖြင့် ဤပုံစံကိုဖြည့်စွဲအောင် ဖြည့်သွင်းရမည်။		အဆင့် (၃) ကျေးရွာဖွံ့ဖြိုးရေးမှူးချက်အစည်းအဝေးပြီးသော်သာအထိ ကျေးရွာစီမံကိန်း	
လူထုစည်းရုံးရေးမှူး/ဝန်ထမ်း အမည် ဒုန်းလင်းစိန်ဌာပေ			
နေ့စွဲ ၅.၆.၂၀၁၉	စက်ဝန်းအား အမှတ်ခြစ်ပါ (✓) စက်ဝန်း(၀) <input type="checkbox"/> စက်ဝန်း(၂) <input type="checkbox"/> စက်ဝန်း(၃) <input type="checkbox"/> စက်ဝန်း(၄)		
ပြည်နယ်/တိုင်း ကရင်	မြို့နယ် လှိုင်ဘွဲ့	ကျေးရွာအုပ်စု မြိုင်ခြင်းပူဇော်ရွာ	ကျေးရွာ ရွှေလှောင်မြိုင်ရွာကွက်

က။ အခက်အခဲအတားအဆီးများအားဆွေးနွေးခြင်း - ယခုလက်ရှိအခြေအနေတွင်ဤကျေးရွာဖွံ့ဖြိုးတိုးတက်ရေးအတွက် အဓိကအခက်အခဲအတားအဆီးများသည် မည်သည်များဖြစ်ပါသနည်း။ (အမျိုးသား/သမီး အနည်းဆုံးအခက်အခဲ ၅ ခုစီဖော်ပြပါ)

အုပ်စုဖွဲ့ ဆွေးနွေးမှုများမှ တင်ပြသောအခက်အခဲအတားအဆီးများ

ရေရှားပါး ချွံ့ဘောက်သုံးရေခက်ခဲခြင်း။	<input type="checkbox"/> ကျား <input type="checkbox"/> မကျား
ယူနစ်ဖိ ဖြိုကျခြင်း၊ ပိုးမွှားတောင့်စွာရှုပ်ခြင်း။	<input type="checkbox"/> ကျား <input type="checkbox"/> မကျား
ရေခက်မြောင်း မရှိခြင်းပျက်စီးခြင်း။	<input checked="" type="checkbox"/> ကျား <input type="checkbox"/> မကျား
ယင်းတို့ ဆက်သွယ်ရေး ကောင်းမွန်စေရန်အတွက် ဆက်ခံခြင်း။	<input type="checkbox"/> ကျား <input type="checkbox"/> မကျား
ကျောင်း ဖြိုစုတ် ရိုး ပျက်စီးခြင်း ကလေးများ အတွက် အန္တရာယ်ရှိခြင်း။	<input type="checkbox"/> ကျား <input type="checkbox"/> မကျား

ခ။ မျှော်မှန်းခြင်း- နောင်လာမည့် (၅) နှစ် အတွင်း ကျေးရွာဖွံ့ဖြိုးရေး မျှော်မှန်းလျာထားချက်များအား တင်ပြပါ။

အုပ်စုဖွဲ့ ဆွေးနွေးမှုများမှ တင်ပြသောအခက်အခဲအတားအဆီးများ

ဘောက်သုံးရေ ဖျပ်ရေရန်	<input type="checkbox"/> ကျား <input type="checkbox"/> မကျား
ပိုးလင်းရေ ချိုအရေရန်	<input type="checkbox"/> ကျား <input type="checkbox"/> မကျား
ရေခက်မြောင်း မရှိခြင်း ရေဓာတ်ကျခြင်း	<input type="checkbox"/> ကျား <input type="checkbox"/> မကျား
ယင်းတို့ ဆက်သွယ်ရေး ကောင်းမွန်စေရန်	<input type="checkbox"/> ကျား <input type="checkbox"/> မကျား
ကျောင်း ဖြိုစုတ် ရိုး ချိုအရေရန်	<input type="checkbox"/> ကျား <input type="checkbox"/> မကျား

အခက်အခဲအကားအခန်းများစားသွားခြင်း။

ကျောင်းသားဦးရေများလာ၍ ပရိဘောဂများ ပလုံလောက်ခြင်း။	<input checked="" type="checkbox"/> ဇယား ၂၄ မ <input type="checkbox"/> ကျား + မ
ဆရာမ / ဆရာဆောင် ပျက်ဆီး၍ နှုတ်ထုတ်ရန်အတွက် အခက်အခဲရှိခြင်း။	<input checked="" type="checkbox"/> ကျား ၂၄ မ <input type="checkbox"/> ကျား + မ
မူကြိုကျောင်းဆောင်ဟောင်းဖွမ်းပျက်ဆီးသောကြောင့် ကလေးများအတွက် အာဝဇီဝအားရရှိ အန္တရာယ်ရှိခြင်း။	<input checked="" type="checkbox"/> ကျား ၂၄ မ <input type="checkbox"/> ကျား + မ

မ) မျှော်မှန်းခြင်း။

● ပရိဘောဂများ ပလုံလောက်စွာ ထားရှိစေရန်။	<input checked="" type="checkbox"/> ကျား ၂၄ မ <input type="checkbox"/> ကျား + မ
ဆရာမ / ဆရာ ဆောင် များ ကောင်းမွန်လာစေရန်။	<input checked="" type="checkbox"/> ကျား ၂၄ မ <input type="checkbox"/> ကျား + မ
မူကြိုကျောင်း တည်ဆောက်၍ ချစ်ယာစေရန်။	<input checked="" type="checkbox"/> ကျား ၂၄ မ <input type="checkbox"/> ကျား + မ

"အစည်းအဝေးမှတ်တမ်း"

ကျေးရွာအမည် - စုံဝဏ္ဏာမြိုင်ရပ်ကွက်

အချိန်/ နေ့ရက် - နံနက် ၉:၀၀/၅.၆.၂၀၁၉

အုပ်စုအမည် - မြိုင်ကြီးငူအထူးဒေသ (၁)

နေရာ - ကျီးဘုရား ရင်ပြင်တော်

အစည်းအဝေးပြုလုပ်ရခြင်းအကြောင်းအရာ - "ပထမအကြိမ် အစည်းအဝေး"

ဆွေးနွေးချက် နှင့် ဆုံးဖြတ်ချက်

ပထမဦးစွာ တက်ရောက်လာသူများမှ နာမည်စာရင်းများအား (၈-၁၁) ကို ကောက်ယူပါသည်။ အစည်းအဝေးကို တနင်္လာနေ့၊ နံနက် (၉:၀၀) နာရီအချိန်တွင် ကြေးဘုရားရင်ပြင်တော်ပေါ်တွင် ပြုလုပ်ခဲ့ပါသည်။

ပထမဦးစွာ စုံဝဏ္ဏာမြိုင် ရပ်ကွက်မှူးမှ ဦးမောင်အုန်းမှ အဖွင့်အမှာ စကားပြောကြားပြီး အမှာစကားတွင် တက်ရောက်လာကြသော ရွာသူ၊ ရွာသားများ ကို ကျေးဇူးတင်ကြောင်း၊ လူထုဗဟိုပြု စီမံကိန်းကို လည်း ကျေးဇူးတင်ကြောင်း၊ အစည်းဝေးကို ပြီးဆုံးသည်အချိန်ထိ နေစေလိုကြောင်း အစရှိသည် များကို ပြောကြားခဲ့ပါသည်။

လူထုစည်းရုံးရေးမှူးမှ လူထုဗဟိုပြု စီမံကိန်းအကြောင်းနှင့် အစည်းအဝေးပြုလုပ်ရခြင်း၏ ရည်ရွယ်ချက်ကို ပြောကြားခဲ့ပါသည်။ ထိုနောက် လူထုစည်းရုံးရေးမှူးမှ သက်ဆိုင်ရာ တာဝန်ကျဆရာ၊ ဆရာမများနှင့် မိတ်ဆက်ကာ အစည်းအဝေးကို စတင်ခဲ့ပါသည်။

စီမံကိန်းစက်ဝန်းအကြောင်း အားရှင်းပြကာ လူထုအနေဖြင့် ပူးပေါင်းပါဝင်ရမည့် အကြိမ်အရေအတွက်မှာ **သုံးကြိမ်သာ** ဖြစ်ကြောင်းနှင့် လူထုအားလုံး၏ ဆန္ဒကို မေးမြန်းကာ လူထုအားလုံးပူးပေါင်းပါဝင်မှု ပြုလုပ်မည် ဖြစ်ကြောင်းနှင့် ပူးပေါင်းပါဝင်မှု မပြုလုပ်ပါက စီမံကိန်းဆက်လုပ်၍ ရမည်မဟုတ်ကြောင်းပြောပြခဲ့ပါသည်။

ဆက်လက်ပြီး စီမံကိန်း ရန်ပုံငွေအကြောင်း ကို ရှင်းပြကာ ရန်ပုံငွေကို အုပ်စုအနေဖြင့် ပေးကြောင်း၊ ရပ်ကွက် တစ်ရပ်ကွက်အနေဖြင့် ပမာဏ မည်မျှပေးမည်ကို သတ်မှတ်ထားခြင်း မရှိကြောင်း၊ ရပ်ကွက်၏ လုပ်ငန်းများ ခန့်မှန်းကုန်ကျစရိတ်ပေါ်မူတည်ပြီး အုပ်စုအနေဖြင့် သတ်မှတ်မည်ဖြစ်ကြောင်းပြောကြားခဲ့ပါသည်။ ပထမနှစ်စက်ဝန်းအတွက် **ရန်ပုံငွေမှာ ၈၀၀၀၀၀၀ ဖြစ်သည်။**

ထိုနောက် ကျေးရွာစေတနာ့ ဝန်ထမ်းကို ရွေးချယ်ရန်အတွက် ကျေးရွာစေတနာ့ ဝန်ထမ်း လုပ်ဆောင်ရမည့်တာဝန်နှင့် ဝတ္တရားကို လူထုစည်းရုံးရေးမှူးမှ ရှင်းပြကာ စေတနာ့ဝန်ထမ်းအတွက် ကျား ၁ ဦးနှင့် မ ၁ ဦးကို ရွာလူထုများက မဲထည့်စနစ်ဖြင့် ထည့်လျှင် အချိန်ကြန်ကြာသဖြင့် အဆိုပြုစနစ်ဖြင့် ရွေးချယ်ရန် တောင်းဆိုခဲ့သည်။ ယင်းနောက် လူထုစည်းရုံးရေးမှူးမှ အဆိုပြုစနစ်ဖြင့် ကျေးရွာစေတနာ့ ဝန်ထမ်းကို သဘောတူ ရွေးချယ်ခဲ့ကြသည်။

ထိုနောက် လူမှုဆန်းစစ်ခြင်း (PRA Tools) ၆-ခု ကို ရွေးချယ်အဖွဲ့လိုက် ဆွေးနွေးရန်အတွက် လူထုစည်းရုံးရေးမှူးမှ အဖွဲ့ ၃ ဖွဲ့ခွဲကာ ဆွေးနွေးခဲ့ကြသည်။ လူထုစည်းရုံးမှု၊ နန်းလင်းစန္ဒာဌေး နှင့် စိုင်းရန်နောင်လင်း၊ လက်ထောက်နည်းပညာမှူး၊ မိအောင်ဉာဏ်ထောမှ အသီးသီး အဖွဲ့ခွဲကာ PRA ကို ဆွေးနွေးခဲ့ကြသည်။ အဖွဲ့တစ်ဖွဲ့တွင် အမျိုးသားနှင့် အမျိုးကို ရောပြီး ဖွဲ့ထားခဲ့ကြသည်။ နောက်ဆုံးတွင် PRA tool များကို အောင်မြင် စွာပြုလုပ်နိုင်ခဲ့သည်။

၁၁။ ကျေးရွာဖွံ့ဖြိုးရေးအစီအစဉ်ရေးဆွဲခြင်း လှုပ်ရှားမှုပုံရိပ်များ



အစည်းအဝေးတွင် တက်ရောက်လာသော အမျိုးသမီးများ

ရပ်ကွက်မှူးမှ အဖွင့်အမှာစကားပြောကြားခြင်း

ကော်မတီဝင်များ ဖွဲ့စည်းခြင်း



အဖွဲ့လိုက် PRA tools ရေးဆွဲခြင်း



အဖွဲ့လိုက် PRA tools ရေးဆွဲခြင်း



အဖွဲ့လိုက် PRA tools ရေးဆွဲခြင်း



အဖွဲ့လိုက် PRA tools ရေးဆွဲခြင်း



၁၂။ ကဏ္ဍအလိုက်ဦးစားပေးလုပ်ငန်းချုပ်ငယ်များ

“ကဏ္ဍအလိုက် ဦးစားပေးလုပ်ငန်း ချုပ်ငယ်များ”

ရပ်ကွက် - စုံဝဏ္ဏာမြိုင် ရပ်ကွက်

အုပ်စု - မြိုင်ကြီးငူအထူးဒေသ (၁)

ကဏ္ဍ	ဦးစားပေးအဆင့်	လုပ်ငန်းအမျိုးအစား	အဆိုပြုသူ			ခုနှစ်	ထောက်ပံ့မည့် အဖွဲ့စည်း (သို့) ဌာန	မှတ်ချက်
			ကျား	မ	ကျား + မ			
အခြေခံအဆောက်အအုံ (လမ်း၊ ရေရရှိရေး၊ မီးလင်းရေး၊ ဆိပ်ခံ)	၁	အဝီစိတွင်း၊ ရေလှောင်ကန်၊ မီးစက်အိမ်၊ မီးစက် တည်ဆောက်ခြင်း။			✓	၂၀၂၀	CDD, DRD	
	၂	မီးတိုင်၊ မီးကြိုးသွယ်တန်းခြင်း။			✓	၂၀၁၉	CDD, လျှပ်စစ်	
	၃	လမ်းတွင်းရေနုတ်မြောင်း ကျောက်စီခြင်း။			✓	၂၀၂၁	CDD, DRD	
လူမှုစီးပွားရေးအခန်းကဏ္ဍ (ကျန်းမာရေးနှင့် ဆိုင်သော အဆောက်အအုံများနှင့် အခြားလိုအပ်ချက်များ)	၁	မူကြိုကျောင်း တည်ဆောက်ခြင်း။		✓		၂၀၂၁	CDD, ပညာရေး	
	၂	ကျောင်းခြံစည်းရိုးအုတ်တံတိုင်း ကာရံခြင်း။			✓	၂၀၂၁	CDD, DRD	
အသက်မွေးဝမ်းကြေးကောင်းသင်တန်း	၁	ကွန်ပျူတာ သင်တန်း၊ ဝပ်ရှော့သင်တန်း၊ ဆံပင်ညှပ် သင်တန်း			✓	-	-	
အခြားကဏ္ဍ	၁	ကျောင်းသုံးပရိဘောဂ		✓		-	-	
	၂	ကျောင်းဆရာ၊ ဆရာမ အဆောင်		✓		-	-	