

ပြည်ထောင်စုသမ္မတ မြန်မာနိုင်ငံတော် အစိုးရ  
စိုက်ပျိုးရေး၊ မွေးမြူရေးနှင့် ဆည်မြောင်း ဝန်ကြီးဌာန  
ကျေးလက်ဒေသဖွံ့ဖြိုးတိုးတက်ရေး ဦးစီးဌာန  
ပင်လည်ဘူးမြို့နယ်



လူထုပတ်ဝန်းကျင်ပြုစီမံကိန်း  
National Community Driven Development Project  
(NCDDP)



ကျေးရွာဖွံ့ဖြိုးရေးအစီအစဉ်  
Village Development Plan (VDP)  
မိုးဘာကျေးရွာ ၊ ကျွန်းတောအုပ်စု

၂၀၁၈ ခုနှစ်

ပင်လည်ဘူးမြို့



ဇာတိကာ

၁။ ပင်လည်ဘူးမြို့နယ် မြေပုံ..... 2

၂။ ကျွန်းတောအုပ်စုမြေပုံ..... 3

၃။ ကျေးရွာအုပ်စုတွင်ပါဝင်သော ကျေးရွာစာရင်းများ ..... 4

၄။ ကျေးရွာအခြေခံအချက်အလက်များ..... 4

၅။ လူထုပူးပေါင်းပါဝင်သော လူမှုဆန်းစစ်ခြင်း နှင့် အကဲဖြတ်ခြင်း လုပ်ငန်းစဉ် (PSA/PRA) အကျဉ်းချုပ် ..... 6

၆။ ကျေးရွာဖွံ့ဖြိုးရေး အစီအစဉ်အတွက် အသုံးပြုခဲ့သော PRA tools များနှင့် တစ်ခုချင်းစီအတွက်သုံးသပ်ချက်များ ..... 8

၇။ ကော်မတီဝင်များရွေးချယ်ခြင်းနှင့်ကျေးရွာဖွံ့ဖြိုးရေးအစီအစဉ်ဆောင်ရွက်မှုမှတ်တမ်းဓါတ်ပုံများ ..... 27

၈။ ကော်မတီဝင်များစာရင်း..... 31

၉။ ပုံစံ ၈-၁။ ကျေးရွာအချက်အလက် ..... 35

၁၀။ ပုံစံ ၈-၂။ စီမံကိန်းစက်ဝန်းအချိန်ဇယား ..... 38

၁၁။ ပုံစံ ၈-၃။ ကျေးရွာဖွံ့ဖြိုးရေး ဦးစားပေးအစီအစဉ်..... 39

၁၂။ ပုံစံ ၈-၄။ ကျေးရွာအုပ်စုဖွံ့ဖြိုးရေးစီမံကိန်းလုပ်ငန်းခွဲရွေးချယ်ခြင်းပုံစံ..... 42

၁၃။ အစည်းအဝေး မှတ်တမ်းများ ..... 43

၁၄။ ကဏ္ဍအလိုက်ဦးစားပေးဖွံ့ဖြိုးရေးလုပ်ငန်းစဉ် အနှစ်ချုပ် ..... 47



# ၁။ ပင်လည်ဘူးမြို့နယ် မြေပုံ

## စစ်ကိုင်းတိုင်းဒေသကြီး၊ ကသာခရိုင် ပင်လည်ဘူးမြို့နယ် UTM မြေပုံ

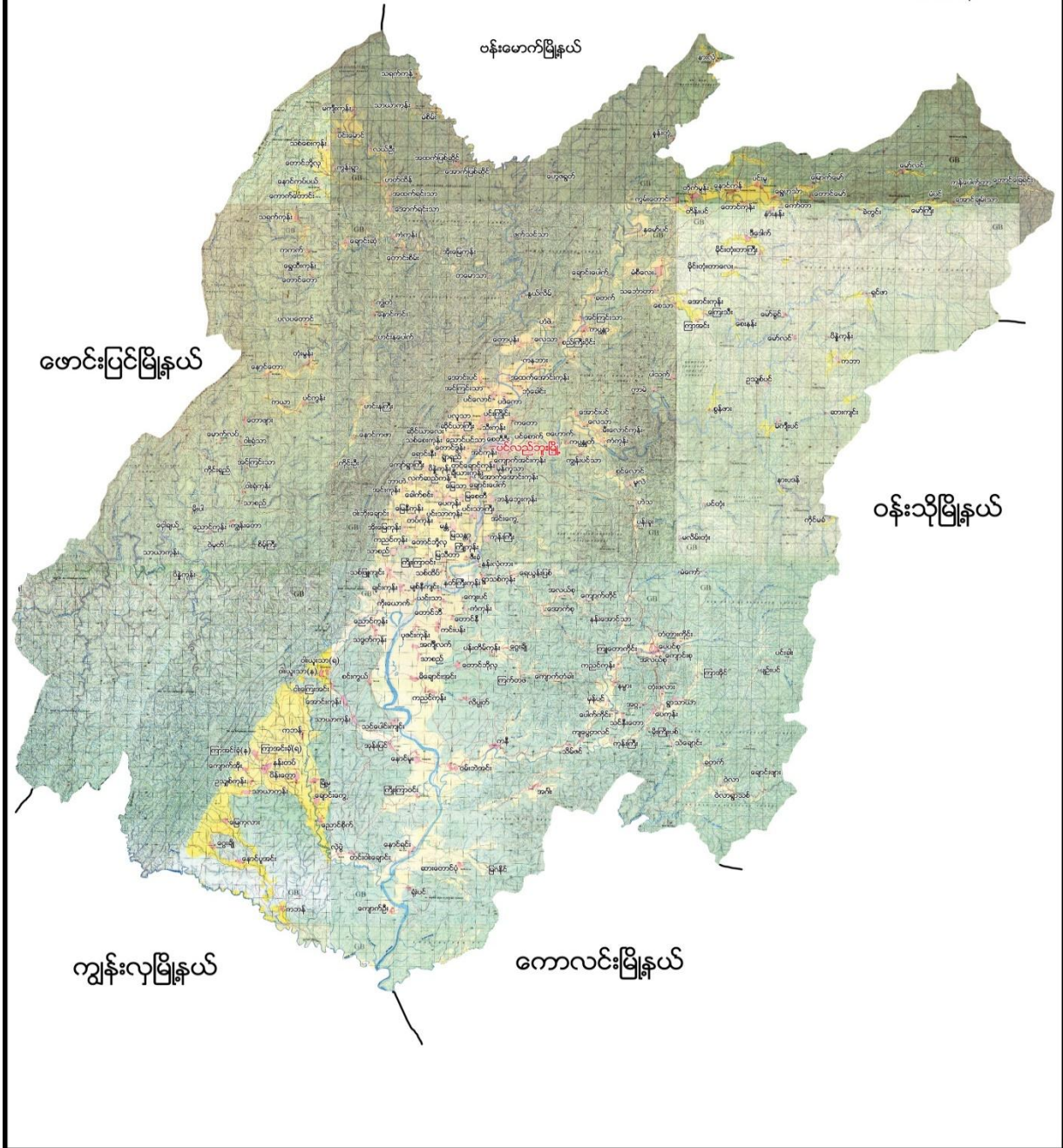



၂။ ကျွန်းတောအုပ်စုမြေပုံ

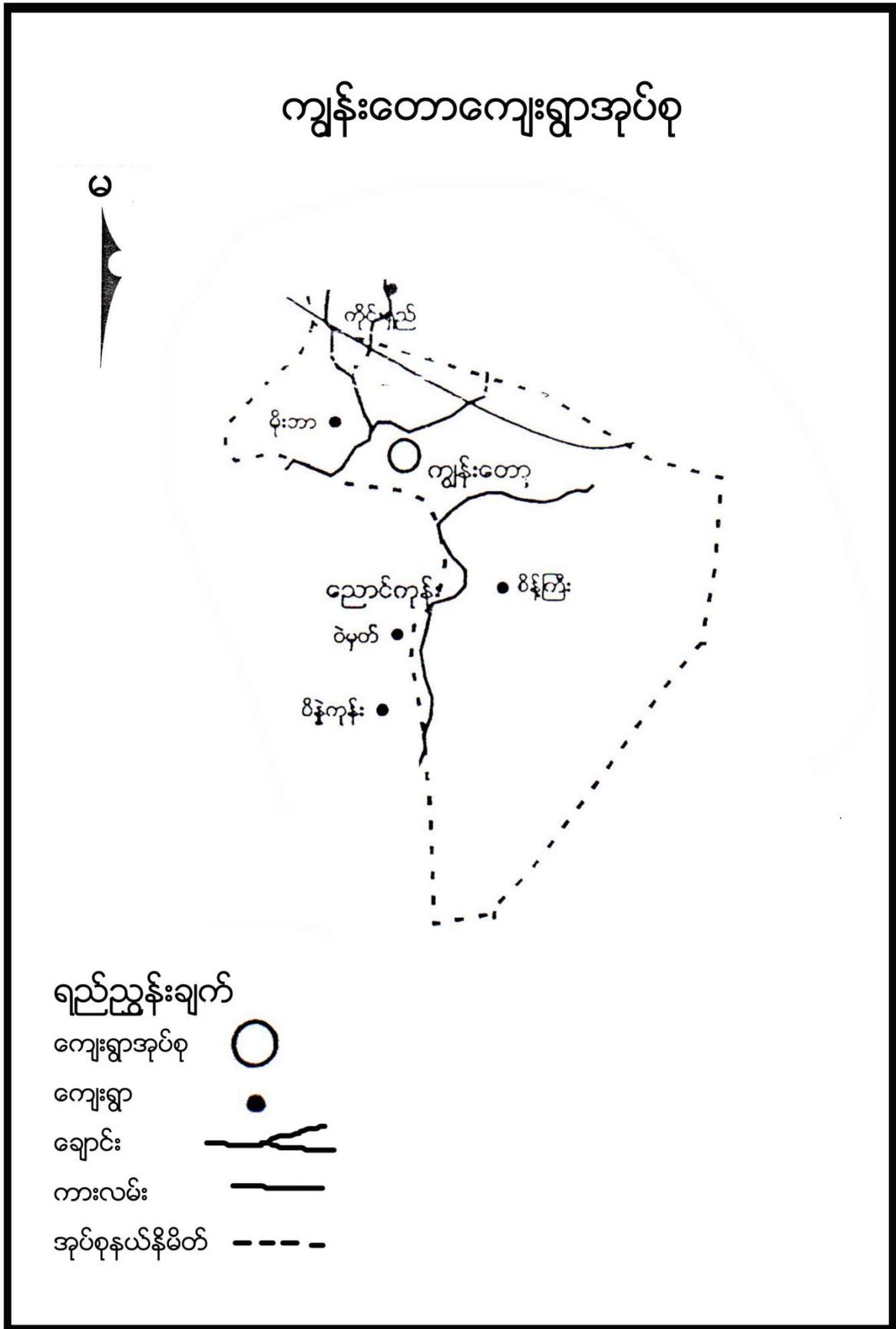



**၃။ ကျေးရွာအုပ်စုတွင်ပါဝင်သော ကျေးရွာစာရင်းများ**

ကျွန်းတော်၊ သာစည်၊ စိမ့်ကြီး၊ မိုးဘာ၊ ကျေးရွာတို့ပါဝင်သည်။

**၄။ ကျေးရွာအခြေခံအချက်အလက်များ**

**၁။ ကျေးရွာသမိုင်းအကျဉ်း**

မိုးဘာကျေးရွာကို လွန်ခဲ့သော နှစ်ပေါင်း ၁၄၀ကျော်က ဦးမိုးဆွေ၊ ဦးငပြား၊ ဦးချစ်မောင် တို့မှ စတင်တည် ထောင်ခဲ့သည်။ မိုးဘာကျေးရွာဟု စတင်ခေါ်ဆိုခဲ့သည်။ ၁၃၃၀ ခုနှစ်တွင် ကွန်မြူနစ် ကြီးစိုးခဲ့သောကြောင့် ကျေးရွာမှာ ပျက်ဆီးခဲ့ရသည်။ ရှမ်းလူမျိုးများ နေထိုင်၍ ဗုဒ္ဓဘာသာကို ကိုးကိုယ်ခဲ့ကြသည်။ လယ်ယာစပါးကို အဓိက စိုက်ပျိုးပြီး ပင်လည်မြို့နှင့် အနောက်ဘက်တွင် တည်ရှိပြီး မိုင် ၂၀ ခန့်ကွာဝေးပြီး ပင်လည်ဘူး ဖောင်းပြင် လမ်းနဘေးတွင် တည်ရှိပါသည်။ အိမ်ခြေ ၂၂ အိမ်သာရှိပြီး ကျေးရွာ လူမှုရေး၊ ဘာသာရေး၊ ဖွံ့ဖြိုး ရေးလုပ်ငန်းများကို ဝိုင်းဝန်းလုပ်ဆောင်ကြသော ကျေးရွာဖြစ်ကြောင်း ရေးသားအပ်ပါသည်။

**ထူးခြားဖြစ်စဉ်**

မရှိပါ

**၂။ လူနည်းစုလူမျိုးစုအိမ်ထောင်စု**

မရှိပါ

**၃။ ကျေးရွာအတွင်းရှိ စုစုပေါင်းအိမ်ထောင်စု**

အမျိုးအစား	အိမ်ထောင်စု	ကျား	မ	စုစုပေါင်း
ရှမ်း	၂၂	၆၁	၅၄	၁၁၅

**၄။ ထိခိုက်လွယ်အုပ်စု**

ထိခိုက်လွယ်အုပ်စု	အိမ်ထောင်စု	ကျား	မ	စုစုပေါင်း
သက်ကြီး	၆	၄	၂	၆
မြေယာမဲ့	၂	၂	-	၂
မသန်စွမ်း				



**၅။ အဓိကစီးပွားရေးလုပ်ငန်းများ**

စိုက်ပျိုးရေး	မွေးမြူရေး	အသေးစားစီးပွားရေး	အခြား
စပါး	ကျွဲ	စပါးအရောင်းအဝယ်	ဝ ဥတူး
နှမ်းစိုက်	နွား	နှမ်းအရောင်းအဝယ်	မန်လာဥတူး
-မုန်ညှင်း	ဝက်		ကြိမ်ဆွဲ
ဆင်ခရမ်းချဉ်သီး	ကြက်		ပန်းရိုးရှာ
-သခွား			
ချဉ်ပေါင်			

**၆။ ကျေးရွာအတွင်းအဓိက ပိုင်ဆိုင်မှုများ**

ကျေးရွာပိုင်ဆိုင်မှုများ	စိုက်ပျိုးမြေ	စားကျက်မြေ	သစ်တောမြေ	သဲ/ကျောက်ရရှိမှု	ရေတွင်း/ရေကန်	စက်ရေတွင်း
အရေအတွက်	၅၅ ဧက	၅ ဧက	၂၀၀-ဧက	ရှိ	၁ / -	မရှိ
ကျေးရွာပိုင်ဆိုင်မှုများ	ကား	ထော်လာဂျီ	စပါးကြိတ်စက်	မြွေလှေ့စက်	အသေးစားဆည်	ဈေးဆိုင်
အရေအတွက်	-	-	-	-	-	၁

**၇။ ကျေးရွာအတွင်းအခြားပိုင်ဆိုင်မှုများ**

ကျေးရွာပိုင်ဆိုင်မှုများ	ရေတင်စက်	လယ်ထွန်စက်	ထွန်ထယ်	ကျွဲ	နွား
အရေအတွက်	၁၀	၆	၂၂	၄၃	၁၆
ကျေးရွာပိုင်ဆိုင်မှုများ	ဝက်	ဆိုင်ကယ်	ကျွမ်းကျင်လုပ်သား	လုပ်သား	
အရေအတွက်	၂၈	၁၆	-	၂၂	

**၈။ အခြားကျေးရွာရှိအသုံးပြုနိုင်သော အရင်းအမြစ်/အချက်အလက်များ**

အရင်းအမြစ်	ဆေးခန်း	အ.လ.က/အ.ထ.က	ဈေး	ကျွမ်းကျင်လုပ်သား	လုပ်သား	မြေတူးစက်	လမ်းကြိတ်စက်
အရေအတွက်	-	-	-	-	-	-	-



၅။ လူထုပူးပေါင်းပါဝင်သော လူမှုဆန်းစစ်ခြင်း နှင့် အကဲဖြတ်ခြင်း လုပ်ငန်းစဉ် (PSA/PRA) အကျဉ်းချုပ်

စဉ်	အကြောင်းအရာ	ရက်စွဲ	ဦးတည်အုပ်စု	တက်ရောက်သူ			အဓိက ဆွေးနွေးချက်များ
				ကျား	မ	ပေါင်း	
၁	လူမှုစီးပွားအဆင့် သတ်မှတ်ခြင်း (Wealth Ranking)	၂၀-၀၈	ချမ်းသာ၊ အလယ်အလတ်၊ နွမ်းပါး၊ အလွန်နွမ်းပါးအုပ်စုများ	၁၂	၁၀	၂၂	ကျေးရွာလူမှုစီးပွားအုပ်စုများခွဲခြားသတ်မှတ်နိုင်ရေးအတွက် အခြေခံစံနှုန်းများ သတ်မှတ်ခြင်း၊ ကျေးရွာသားများနှင့် အများသဘောတူ ခွဲခြားသတ်မှတ်ခြင်း
၂	ရာသီခွင်ပြပြက္ခဒိန် (Seasonal Calendar)	၂၀-၀၈	ကော်မတီဝင်၊ အမျိုးသမီး၊ အမျိုးသားများ	၁၂	၁၀	၂၂	ရာသီဥတု၊ စိုက်ပျိုးသီးနှံများ၊ လယ်ယာလုပ်ငန်းများ၊ နေ့စားလုပ်ငန်းများ၊ မွေးမြူရေးလုပ်ငန်းများ၊ ဝမ်းစာဖူလုံမှု နှင့် ပွဲတော်များ
၃	ကျေးရွာလူမှုရေးပြ၊ သယံဇာတပြမြေပုံ (Social Map/ Resource Map)	၂၀-၀၈	ရပ်မိရပ်ဖ၊ ကော်မတီဝင်များ	၁၂	၁၀	၂၂	အိမ်အမျိုးအစားများ၊ အခြေခံအဆောက်အဦများ၊ လမ်းပန်းဆက်သွယ်ရေးအခြေအနေ လယ်ယာမြေများ၊ မြစ်ချောင်းများ၊ ရေတွင်း၊ ရေကန်များ၊ သစ်တောများ
၄	အခက်အခဲ၊ လုပ်ငန်းနှင့် မျှော်မှန်းချက်များ ဖော်ထုတ်ခြင်း	၂၀-၀၈	အမျိုးသားအုပ်စု၊ အမျိုးသမီးအုပ်စု၊ လူငယ်အုပ်စု၊ ရပ်မိရပ်ဖအုပ်စု	၈	၁၃	၂၁	ဆွေးနွေးထားသော အခြေခံအဆောက်အဦများနှင့် သက်မွေးဝမ်းကျောင်းလုပ်ငန်းများ၊ ကျန်းမာရေး၊ ပညာရေး။
၅	ကျေးရွာ၏ (၅)နှစ်စာ ဦးစားပေးအစီအစဉ် ပြ ဇယား (Metric Ranking)	၂၀-၀၈	အမျိုးသားအုပ်စု၊ အမျိုးသမီးအုပ်စု၊ လူငယ်အုပ်စု၊ ရပ်မိရပ်ဖအုပ်စု	၈	၁၃	၂၁	အကျိုးပြုပြီးရေ၊ အကျိုးခံစားခွင့် နှင့် အဓိက လိုအပ်ချက်များပေါ် မူတည်၍ ဆုံးဖြတ်သည်။
၆	အဖွဲ့အစည်းချိတ်ဆက်ပုံ (Venn Diagram)	၂၀-၀၉	ကျေးရွာအုပ်ချုပ်ရေးအဖွဲ့၊ ကျေးရွာ စီ/ထောက်အဖွဲ့	၁၁	၉	၂၀	ကျေးရွာတွင်းရှိ အဖွဲ့အစည်းများနှင့် မည်သို့သောလုပ်ငန်းများအတွက် မည်သည့်အဖွဲ့များချိတ်ဆက်လုပ်ကိုင်မှု



၇	ပင့်ကူအိမ် ကွန်ယက် (Spider Web)	၂၀-၁၅	အမျိုးသားများ နှင့် အမျိုးသမီးများ	၁၁	၉	၂၀	အမျိုးသားများ နှင့် အမျိုးသမီးများ တန်းတူအခွင့်အရေး ရရှိမှု နှင့် မရရှိသည့် အကြောင်းအရင်းများ
၈	အမျိုးသား အမျိုးသမီး ပိုင်ဆိုင်မှုခွဲခြမ်း စိတ်ဖြာခြင်း။	၂၀-၁၅	ကျေးရွာစီ/ ထောက်အဖွဲ့၊ ကျေးရွာလူထု	၁၁	၉	၂၀	ပြဿနာအခွင့်အရေးလက်ရှိအ ခြေအနေ ကိုသိရှိရန် နှင့် ပြောင်းလဲနိုင်သည်ပုံစံများ
၉	ကျေးရွာအိပ်မက်ပြ မြေပုံ (Dream Map)	၂၀-၁၅	ကျေးရွာစီ/ ထောက်အဖွဲ့၊ ကျေးရွာလူထု	၁၁	၉	၂၀	နောင်တစ်ချိန်တွင် ကျေးရွာတွင် ဖြစ်စေချင်သော/မြင်စေချင်သော အရာများ ထည့်သွင်းရေးဆွဲခြင်း





၆။ ကျေးရွာဖွံ့ဖြိုးရေး အစီအစဉ်အတွက် အသုံးပြုခဲ့သော PRA tools များနှင့် တစ်ခုချင်းစီအတွက်သုံးသပ်ချက်များ

၁။ ကျေးရွာ၏လူမှုစီးပွားအဆင့်သတ်မှတ်ခြင်း။(Wealth Ranking)

အဆင့်	အခြေခံစံနှုန်းများ/ ညွှန်းကိန်းများ	အိမ်ထောင်စု	ရာခိုင်နှုန်း
ချမ်းသာ	အိမ်အခြေအနေ-အုတ်လိုင်းပြေး၊ ခြေတံရှည်၊ သွပ်မိုး၊ ပျဉ်ထောင် မြေယာပိုင်ဆိုင်မှု- ၅ ဧကအထက် ကျွဲ၊ နွား- ၅ ကောင်အထက် အခြားပိုင်ဆိုင်မှု- ထွန်းစက်၊ ရေစုပ်စက်၊ TV၊ စပါးကြိုက်စက်၊ ဆိုင်ကယ်၊ (အထက်တန်း၊ အလယ်တန်း ကျောင်းသားရှိ)	၉	၄၀%
အလယ်အလတ်	အိမ်အခြေအနေ- ပျဉ်ခင်း၊ ပျဉ်ကာ၊ သွပ်မိုး၊ ချေတံရှည်အိမ် မြေယာပိုင်ဆိုင်မှု- ၃ ဧက ကျွဲ၊ နွား- ၂ ကောင် အခြားပိုင်ဆိုင်မှု- လှည်းဆိုင်ကယ်၊ (အလယ်တန်းကျောင်းနေအရွယ်ကျောင်းသားရှိ)	၁၁	၅၀%
နွမ်းပါး	အိမ်အခြေအနေ- ဝါးထရံကာ၊ သက်ကယ်မိုးထရံကာ၊ ချေတံရှည်အိမ် မြေယာပိုင်ဆိုင်မှု- ၃ဧက နှင့် ၁ဧကကြား ကျွဲ၊ နွား- ၂ကောင်အောက် အခြားပိုင်ဆိုင်မှု- (မူလတန်းကျောင်းကျောင်းနေအရွယ်ကလေးရှိ)၊ ကျောင်းထားနိုင်	၂	၁၀%
စုစုပေါင်း		၂၂	၁၀၀%





### ဆွေးနွေးချက်

ရာသီဥတုအခြေအနေမှာ တရူး၊ ကဆုန်၊ ပြာသို၊ တပို့တွဲ၊ တပေါင်း စသည့် လများတွင် သာယာပြီး ကျန်သည့်လများတွင် မိုးရွာကြောင်း၊ တခါတရံလေပြင်းများလည်း တိုက်ခတ်ကြောင်း ဆွေးနွေးခဲ့ပါသည်။ စိုက်ပျိုးသီးနှံများကို မိုးတွင်းကာလများတွင် အများဆုံးစိုက်ပျိုးကြသည်။ အဓိကစိုက်ပျိုးသီးနှံများမှာ စပါး၊ ပဲ၊ နှမ်း၊ နေကြာ၊ ဟင်းသီးဟင်းရွက်များကို စိုက်ပျိုးကြသည်။ ကျွဲ၊ နွား၊ ကြက်၊ ဝက်များကို ဆယ့်နှစ်ရာသီ ပတ်လုံး တစ်ပိုင်တစ်နိုင် မွေးမြူကြသည်။ နေ့စားလုပ်ငန်းကို လယ်ယာလုပ်ငန်းခွင်ချိန်တွင်သာ လုပ်ရလေ့ရှိကြောင်း ဆွေးနွေးကြသည်။

သဘာဝဘေးအန္တရာယ်ကို မိုးဦးကာလများတွင် အနည်းငယ် ကြုံတွေ့ရလေ့ရှိသည်။ လုပ်ငန်းခွင်ချိန်တွင် လုပ်သားရှားပါးမှုနှင့် ကြုံတွေ့ရပြီး ကျန်သည့်အချိန်များတွင် လုပ်သား ပေါများပါသည်။ ဝမ်းစာဖူလုံမှုတွင် စပါးပေါ်ချိန်တွင် ဝမ်းစာဖူလုံမှုရှိပြီး စိုက်ပျိုးသည့်အချိန်တွင် ဝမ်းစာလုံခြင်း မရှိပါ။ ရာသီပွဲတော်များကို လစဉ်လတိုင်း ကျင်းပခြင်းမရှိဘဲ တန်ခူး၊ ကဆုန်၊ ဝါဆို၊ တော်သလင်း၊ သီတင်းကျွတ်၊ တပို့တွဲနှင့် တပေါင်းလများတွင် ပြုလုပ်လေ့ရှိကြောင်း ဆွေးနွေးခဲ့ကြပါသည်။

### သုံးသပ်ချက်

စီမံကိန်းလုပ်ငန်းခွဲများ အကောင်အထည်ဖော် ဆောင်ရွက်ရာတွင် ပွင့်လင်းရာသီ ရောက်မှ သာ ဆောင်ရွက်သင့်သည်။ အဘယ်ကြောင့်ဆိုသော် ကျွဲတဲကျေးရွာ လူထုအားလုံး လယ်ယာလုပ်ငန်းကို အဓိကထား လုပ်ကိုင်ကြသည့်အတွက် မိုးတွင်းကာလ၊ ဆောင်းတွင်းကာလများတွင် လယ်ယာလုပ်ငန်းခွင်နှင့် တိုက်ဆိုင်သောကြောင့် အလုပ်သမား ရှားပါးခြင်း ကျေးရွာဖွံ့ဖြိုးတိုးတက်ရေး အတွက် အချိန်မပေးနိုင်ခြင်း စသည့် အခက်အခဲများနှင့် ကြုံတွေ့ရသည့်အတွက် အောင်မြင်သင့်သလောက် မအောင်မြင်နိုင်ပါ။ ထို့ကြောင့် ရာသီဥတုသာယာပြီး ကျေးရွာလူထုအားလုံး ပါဝင်လုပ်ဆောင်နိုင်သည့် ပွင့်လင်းရာသီတွင် လုပ်ငန်းခွဲများ လုပ်ဆောင်သင့်ပါကြောင်း သုံးသပ်မိပါသည်။



၃.၁။ ကျေးရွာလူမှုရေးပြမြေပုံ နှင့် သုံးသပ်ချက်





### ဆွေးနွေးချက်

မိုးဘာကျေးရွာတွင် အိမ်ခြေ (၂၂) အိမ်ရှိပြီး စီးပွားအဆင့်(၃)ဆင့် ရှိကြောင်း ဆွေးနွေးခဲ့ကြသည်။ ၎င်းအဆင့်များမှာ (၁) ချမ်းသာ၊ (၂) အလယ်အလတ်၊ (၃) နွမ်းပါးတို့ဖြစ်ပြီး လူတန်းစား(၃)မျိုးလုံး ကျေးရွာတွင်ပျံ့နှံ့၍နေထိုင်ကြကြောင်းဆွေးနွေးခဲ့ကြသည်။

### သုံးသပ်ချက်

ကျေးရွာတွင် လူမှုစီးပွားအဆင့် (၄)ဆင့်ရှိပြီး ကျေးရွာထဲတွင် ခွဲခြားမှုမရှိဘဲ အတူယှဉ်တွဲ နေကြပါသည်။ ထိုအဆင့်များထဲမှ ချမ်းသာသောအဆင့်ရှိသော အိမ်ထောင်စုမှာ အနည်းငယ်သာရှိပြီး အလယ်အလတ် အဆင့် ရှိသော အိမ်ထောင်စုများမှ ကျေးရွာအိမ်ခြေ၏ ၃ ပုံ ၂ ပုံခန့်ရှိပါသည်။ နွမ်းပါးအဆင့်နှင့် အလွန်နွမ်းပါးအဆင့် ရှိသော အိမ်ထောင်စုများတွင် လယ်ယာမြေပိုင်ဆိုင်မှုအလွန်နည်းပါးပြီး ရာသီခွင် အလုပ်အကိုင်နှင့် တောထွက် ပစ္စည်းများ ရှာဖွေရောင်းချမှုများကိုသာ အားကိုးနေကြရသဖြင့် ဝမ်းစာဖူလုံမှုအတွက် အလွန်ခက်ခဲမှုများရှိပါသည်။ ထိုသို့သော နွမ်းပါးအဆင့်နှင့် အလွန်နွမ်းပါးအဆင့်ရှိသော အိမ်ထောင်စု အရေအတွက် လျော့နည်းသွားစေရန် အလုပ်အကိုင်အခွင့်အလမ်းများ ဖန်တီးဆောင်ရွက်ပေးရန်လို အပ်နေသေးကြောင်းတွေ့ရှိရပါသည်။





### ဆွေးနွေးချက်

ပတ်ဝန်းကျင်ရှိ သဘာဝအရင်း အမြစ်များနှင့် ပတ်သက်၍ သစ်တောများမှ ထင်းခုတ်သုံးစွဲမှုရှိပြီး ကျေးရွာအနီးတွင် ချောင်းရှိသောကြောင့် သဲရေများလုံလောက်စွာ ရရှိမှုကြောင်းကို ဆွေးနွေးခဲ့ကြပါသည်။ စီးပွားရေးမှာ ယာကွက်၊ ကိုင်းကွက်များတွင် ဟင်းသီး၊ ဟင်းရွက်များ စိုက်ပျိုးကြပြီး ဝမ်းစာအနေဖြင့် စပါး၊ နှမ်း၊ နေကြာတို့ကို အဓိကစိုက်ပျိုးကြသည်။ ကျွဲ၊ နွား၊ ကြက်၊ ဝက်တို့ကို တစ်ပိုင်တစ်နိုင် မွေးမြူကြပါသည်။ လမ်းပန်းဆက်သွယ်ရေး ခက်ခဲမှု စိုက်ပျိုးရေးနည်းပညာ အားနည်းသောကြောင့် စီးပွားရေး၊ ပညာရေးများ နိမ့်ကျမှုများ ကြုံတွေ့ခဲ့ရပါသည်။

### သုံးသပ်ချက်

ကျေးရွာအနေဖြင့် စိုက်ပျိုးရေးကို အဓိကထားလုပ်ကိုင်ကြသော်လည်း စိုက်ပျိုးမှု နည်းပညာအားနည်း သောကြောင့် စိုက်ပျိုးစရိတ်အရှုံးပေါ်မှုများရှိကြပါသည်။ စိုက်ပျိုးမှုတွင် တိုးချဲ့လုပ်ကိုင် ရန် မြေလွတ်မြေရိုင်း များပေါများသော်လည်း မျိုးကောင်းမျိုးသန့်နှင့်နည်းပညာအားနည်းမှု တို့ကြောင့်တိုးချဲ့ လုပ်ကိုင်နိုင်ခြင်းမရှိ သည်ကိုလည်း တွေ့ရပါသည်။ လမ်းပန်းဆက်သွယ်ရေးတွင် ကောင်းမွန်မှုမရှိသဖြင့် ကျန်းမာရေး၊ ပညာရေး၊ စီးပွားရေးလုပ်ငန်းများတွင် လက်လှမ်းမီမှု အားနည်းနေသည်ကို တွေ့ရပါ သည်။ ထို့ကြောင့် လမ်းပန်း ဆက်သွယ်ရေးများကောင်းမွန်လာအောင် လုပ်ဆောင်ပေးရန် လိုအပ်နေ ပါသည်။ စိုက်ပျိုးရေးတွင် မျိုးကောင်း မျိုးသန့်နှင့်နည်းပညာများ ထောက်ပံ့ပေးရန်လိုအပ်နေပါသေးသည်။







### ဆွေးနွေးချက်

အမျိုးသမီး၊အမျိုးသားအုပ်စုများမှ ကျေးရွာ အခက်အခဲများကို ဦးစွာဆွေးနွေးခြင်း၊ မျှော်မှန်းချက်များကို ဆွေးနွေးခြင်း၊ အခက်အခဲများကို ဖြေရှင်းနိုင်ရေးအတွက် ဆောင်ရွက်ရမည့် လုပ်ငန်းများကို ဆွေးနွေးခဲ့ကြပါသည်။

### သုံးသပ်ချက်

ဆွေးနွေးရရှိလာသော ကျေးရွာဖွံ့ဖြိုးရေး လုပ်ငန်းများအား သက်ဆိုင်ရာ အဖွဲ့အစည်းများနှင့် ချိတ်ဆက်ဆောင်ရွက် သွားရန်လိုအပ်ကြောင်း၊ကျေးရွာခွဲခေါင်းဆောင်များ၊အုပ်စု အုပ်ချုပ်ရေးမှူး များတစ်ဆင့် မြို့နယ် စီမံခန့်ခွဲမှုကော်မတီသို့ ဆက်လက် တင်ပြရန် လိုအပ်ကြောင်းသုံးသပ်ရပါသည်။



၆။ ဦးစားပေးအစီအစဉ်ဥပဒေ (Matrix Ranking)

ကျေးရွာအုပ်စု ဦးစီးအဖွဲ့

ကျေးရွာအုပ်စု ဦးစီးအဖွဲ့

ကျေးရွာအုပ်စု ဦးစီးအဖွဲ့

စဉ်	အကြောင်းအရာ	၁	၂	၃	၄	၅	၆	၇	၈	၉	၁၀	ရမှတ်	အဆင့်	မှတ်ချက်
၁	ဆိုင်ကလေး	X	၁	၁	၁	၁	၁	၁	၁	၁	၁	၉	၁	၁-၅
၂	ကျေးရွာအုပ်စု		X	၂	၂	၂	၂	၂	၂	၂	၂	၈	၂	၂-၅
၃	ကျေးရွာအုပ်စု			X	၃	၃	၃	၃	၃	၃	၃	၆	၄	
၄	ကျေးရွာအုပ်စု				X	၄	၄	၄	၄	၄	၄	၇	၃	ကျေးရွာအုပ်စု
၅	ကျေးရွာအုပ်စု					X	၅	၅	၅	၅	၅	၅	၅	
၆	ကျေးရွာအုပ်စု						X	၆	၆	၆	၆	၄	၆	
၇	ကျေးရွာအုပ်စု							X	၇	၇	၇	၇	၇	
၈	ကျေးရွာအုပ်စု								X	၈	၈	၀	၁၀	
၉	ကျေးရွာအုပ်စု									X	၉	၂	၈	
၁၀	ကျေးရွာအုပ်စု										X	၁	၉	

မှတ်တမ်းတင်သူ (လူထုစည်းရုံးရေးမှူး) ဦးကျော်စိုး

ရက်စွဲ ၁၁.၁၀.၂၀၁၇

ပိတ်ဆို့ရေးမှူးကျား (၈)၊ (၁၃) ဦး



**ဆွေးနွေးချက်**

ဆွေးနွေးရရှိလာသော် ကျေးရွာဖွံ့ဖြိုးရေးလုပ်ငန်းများကို ဦးစားပေးအဆင့် ရွေးချယ်သတ်မှတ် ရန်အတွက် လုပ်ငန်း တစ်ခုနှင့်တစ်ခု နှိုင်းယှဉ် အမှတ်ပေးသည့်စနစ်ကို အသုံးပြုခဲ့ကြပါသည်။

**သုံးသပ်ချက်**

ဦးစားပေးအဆင့်အလိုက် လူထုဗဟိုပြုစီမံကိန်းမှ ပံ့ပိုးငွေဖြင့်ဆောင်ရွက်ပြီးသော လုပ်ငန်းများ ရှိသကဲ့သို့ အခြား အဖွဲ့အစည်းများနှင့် ချိတ်ဆက်ဆောင်ရွက်ရမည့် လုပ်ငန်းများလည်းရှိပါသည်။ ကိုယ်ထူ ကိုယ်ထဆောင်ရွက်နိုင်ရေးအတွက် ကျေးရွာလူထုအစည်းအဝေးပွဲများတွင် ချပြဆွေးနွေးသွားရန် လိုအပ် မည်ဖြစ်ပါသည်။





၆။ ဗင်းပုံစံကိုသုံးပြု၍ အဖွဲ့အစည်းများချိတ်ဆက်မှု နှင့် သုံးသပ်ချက်





**ဆွေးနွေးချက်**

ကျေးရွာလူထုနှင့် ကျေးရွာအတွင်းရှိအဖွဲ့အစည်းများ၊ကျေးရွာပြင်ပရှိအဖွဲ့အစည်းများ ချိတ်ဆက် ဆောင်ရွက်နေမှု အနေအထားကို ဆွေးနွေးခဲ့ပါသည်။

**သုံးသပ်ချက်**

ကျေးရွာအတွင်းတွင် အုပ်ချုပ်ရေးအဖွဲ့၊စာသင်ကျောင်းကော်မတီအဖွဲ့၊ အမျိုးသားအမျိုးသမီးအဖွဲ့၊ ဓမ္မစကြာ အသင်း၊မိခင်နှင့်ကလေး၊သမအသင်း အစရှိသည့်အဖွဲ့အစည်းများနှင့်ချိတ်ဆက်ပြီး ကျေးရွာ ဖွံ့ဖြိုးရေး လုပ်ငန်းများကို လုပ်ကိုင်ဆောင်ရွက်လျက်ရှိပါသည်။ကျေးရွာပြင်ပ အဖွဲ့အစည်းများမှ မြို့နယ်အထွေထွေ အုပ်ချုပ်ရေးဦးစီးဌာန၊ရဲစခန်း၊လ.ဝ.က၊သစ်တော၊စိုက်ဘဏ်၊သမ၊မြေစာရင်း လူထုဗဟိုပြု စီမံကိန်း အစရှိသည့် ဌာနများနှင့်ချိတ်ဆက်ပြီး ကျေးရွာ၏ ဖွံ့ဖြိုးရေးလုပ်ငန်းများ လုပ်ဆောင်လျက်ရှိပါသည်။





### ဆွေးနွေးချက်

အမျိုးသား၊အမျိုးသမီးများ ကျေးရွာတွင် တန်းတူညီမျှမှုရှိ/မရှိ သိရှိစေနိုင်ရန် ပူးပေါင်းပါဝင်မှု၊ အလုပ်အကိုင်အခွင့်အလမ်း၊ခေါင်းဆောင်မှု၊ ဝင်ငွေ၊အိမ်မှုကိစ္စဆောင်ရွက်မှု၊ပညာရေးလက်လှမ်းမီမှု၊ ဆုံးဖြတ်ချက်ချနိုင်မှု(ရပ်ရေးရွာရေး)၊ဝင်ငွေအပေါ်စီမံခန့်ခွဲမှု အစရှိသည့်ခေါင်းစဉ်ရှစ်မျိုးဖြင့် ကျား၊မ သီးသန့် အုပ်စုခွဲကာ ဆွေးနွေးခဲ့ပါသည်။

### သုံးသပ်ချက်

ခေါင်းဆောင်မှု၊ဆုံးဖြတ်ချက်ချနိုင်မှု၊ဝင်ငွေအပေါ်စီမံခန့်ခွဲမှု၊ဝင်ငွေရရှိမှု၊အလုပ်အကိုင်အခွင့်အလမ်းများနှင့် ပူးပေါင်းပါဝင်မှုတို့တွင် တန်းတူညီမျှ မှုမရှိသေးသည်ကို တွေ့ရပါသည်။အမျိုးသားများ အနေဖြင့် အမျိုးသမီးများကို ခေါင်းဆောင်မှုနေရာ ပေးခြင်း၊ ဆုံးဖြတ်ချက်ချပိုင်ခွင့်ပေးရန် လိုအပ်နေသည်ကို တွေ့ရပါသည်။ အမျိုးသားများအနေဖြင့် အမျိုးသမီးများအား ခေါင်းဆောင်မှုနေရာပေးခြင်း၊ဆုံးဖြတ်ချက်ချပိုင်ခွင့်များပေးခြင်း များလုပ်ဆောင်ပေးရန်လိုအပ်သလို အလုပ်အကိုင်အခွင့်အလမ်းများ ဖန်တီးပေးရန်လိုအပ်နေပါသည်။ အိမ်မှုကိစ္စ၊ ပူးပေါင်းပါဝင်ဆောင်ရွက်မှုတို့တွင် အမျိုးသမီးများက အဆင့်သာနေသည်ကိုတွေ့ရပါသည်။အမျိုးသားများအနေဖြင့် အိမ်မှုကိစ္စများ ပိုင်းကူဆောင်ရွက်ပေးရန်လည်း လိုအပ်နေပါသည်။ပညာရေးလက်လှမ်းမီမှုတွင်လည်း အမျိုးသမီးများ အဆင့်တိုးတက်ရန်လည်း လိုအပ်နေပါသေးသည်။







### ဆွေးနွေးချက်

ကျွတ်ကျေးရွာအတွင်းတွင် ကျားမရေးရာ ခွဲခြမ်းစိတ်ဖြာခြင်းနှင့် ပတ်သက်၍ အမျိုးသားများ သစ်၊ ဝါး၊လှည်း၊လယ်၊ ကျွဲ၊နွားများကို အသုံးပြုမှုရှိပြီး အမျိုးသမီးများမှာ တောထွက်ပစ္စည်း၊ အိမ်မွေးတိရစ္ဆာန်၊ ရွှေ့ကို အသုံးပြုမှုရှိကြောင်း ဆွေးနွေးခဲ့ကြပါသည်။ စပါး၊ပဲ၊နှမ်း၊သဲ၊ကျောက်များကို ကျားမနှစ်မျိုးစလုံးက အသုံးပြုကြောင်းကို ဆွေးနွေးခဲ့ကြပါသည်။ ထိန်းချုပ်မှုပိုင်းတွင် အမျိုးသားများမှ သစ်၊ဝါး၊ကျွဲ၊နွား၊ ကျောက်၊သဲများကို ထိန်းချုပ်နိုင်သော်လည်း အမျိုးသမီးများမှာ ရွှေ့ရေတို့ကို ထိန်းချုပ်နိုင်မှုရှိကြောင်း ဆွေးနွေးခဲ့ကြပါသည်။ လှည်း၊လယ်၊ အိမ်မွေးတိရစ္ဆာန်၊ ဆန်၊စပါးတို့ကို အမျိုးသား၊သမီး နှစ်ဦးစလုံးက ထိန်းချုပ်ခဲ့ကြောင်းကို ဆွေးနွေးခဲ့ကြပါသည်။

### သုံးသပ်ချက်

ကျွတ်ကျေးရွာ အတွင်းတွင် ကျားမရေးရာနှင့်ပတ်သက်ပြီး အမျိုးသားများက ကျွဲ၊နွားများကို အသုံးပြုမှုရှိပြီး အမျိုးသမီးများက ရွှေ့ကိုသာ အသုံးပြုမှုရှိကြောင်း တွေ့ရပါသည်။ စပါး၊ပဲ၊နှမ်း၊ငွေကြေး၊ သစ်တောထွက်ပစ္စည်းနှင့် အိမ်မွေးတိရစ္ဆာန်တို့ကို ကျားမနှစ်ဦးစလုံးက သုံးစွဲမှုရှိကြောင်း တွေ့ရပါသည်။ အမျိုးသားများက သဲကိုထိန်းချုပ်မှုရှိပြီး အမျိုးသမီးများအနေဖြင့် ထိန်းချုပ်မှုမရှိကြောင်း တွေ့ရပါသည်။ ကျားမနှစ်မျိုးစလုံးမှာ ရွှေ့၊ပဲ၊နှမ်း၊ ကျွဲ၊နွား၊ငွေကြေး၊ အိမ်မွေးတိရစ္ဆာန်တို့ကို ထိန်းချုပ်မှုရှိကြောင်း တွေ့ရပါသည်။





### ဆွေးနွေးချက်

ကျွဲတဲကျေးရွာရှိ ကလေးများအခန်း မလုံလောက်စွာ ပညာသင်ကြားနိုင်ရန် စာသင်ကျောင်း၊ မူကြိုကျောင်းဆောင်များ ဆောက်လုပ်နိုင်ပြီး လမ်းခရီးအဆင်ပြေ၍ စီးပွားရေးများ အဆင်ပြေလာစေရန် လမ်းတံတားများ ဆောက်လုပ်လုပ်နိုင်ခြင်း၊ ဗဟုသုတ ဖွံ့ဖြိုးတိုးတက်လာစေရန် စာကြည့်တိုက်များ ဆောက်လုပ်ခြင်း ၊သောက်သုံးရေ လုံလောက်မှုရှိစေရန် စက်ရေတွင်း ရေကန်များတည်ဆောက်ခြင်း၊ အုပ်စုတွင်းလမ်းများ ကောင်းမွန်ပြီး လျှပ်စစ်မီးများလင်းခြင်းဖြင့် ကျေးရွာဖွံ့ဖြိုးရေး မျှော်မှန်းချက်များကို ဆွေးနွေးခဲ့ကြပါသည်။ စပါးပဲ၊နမ်းကို လုပ်ကိုင်ကြသော်လည်း နည်းပညာမရှိမှုတို့ကြောင့် သီးနှံထွက်နှုန်း ကျဆင်းကြောင်းကို ဆွေးနွေးခဲ့ကြပါသည်။ စိုက်ပျိုးရေး နည်းပညာ၊ မွေးမြူရေးနည်းပညာ၊ ဆိုင်ကယ်ပြင်သင်တန်း၊ လက်မှုပညာများ တတ်မြောက်ပါက လူမှုစီးပွား၊ ကျန်းမာရေးများ အဆင်ပြေပြီး ဖွံ့ဖြိုးတိုးတက်သော ကျေးရွာဖြစ်လာတော့မည် ဆိုသည်အကြောင်းကို ဆွေးနွေးခဲ့ကြပါသည်။

### သုံးသပ်ချက်

ကျေးရွာသို့ စီမံကိန်းများ ဝင်ရောက်မှုကြောင့် စာသင်ကျောင်း၊ မူကြိုကျောင်း၊ စာကြည့်တိုက်၊ လမ်းတံတား၊ ရေတွင်းရေကန်များ ဆောက်လုပ်နိုင်မည်ဆိုပါက အသိပညာ ဖွံ့ဖြိုးတိုးတက်လာမည် ဖြစ်ကြောင်းတွေ့ရပါသည်။ စိုက်ပျိုးရေးနည်းပညာ၊ မွေးမြူရေး နည်းပညာများ ရရှိပါက သီးနှံအထွက်နှုန်း တိုးပြီး စီးပွားရေး အဆင်ပြေလာမည် ဖြစ်ကြောင်းကို တွေ့ရှိရပါသည်။ ကိုယ်ပိုင်လုပ်ငန်းများ ရှိခြင်းကြောင့် ဝင်ငွေများရရှိနိုင်ပြီး ကျန်းမာရေး၊ လူမှုရေး၊ ပညာရေး၊ စီးပွားရေး အဆင်ပြေလာမည်ဟု မျှော်မှန်းထားကြောင်းကို တွေ့ရှိရပါသည်။



# ၇။ ကော်မတီဝင်များရွေးချယ်ခြင်းနှင့်ကျေးရွာဖွံ့ဖြိုးရေးအစီအစဉ်ဆောင်ရွက်မှုမှတ်တမ်းခါတ်ပုံများ



အမျိုးသားအုပ်စု၏ မှတ်တမ်းခါတ်ပုံ



အမျိုးသမီးအုပ်စု၏ မှတ်တမ်းခါတ်ပုံ



လူငယ်အုပ်စု၏ မှတ်တမ်းခါတ်ပုံ



ထိခိုက်လွယ်အုပ်စုများ၏ မှတ်တမ်းခါတ်ပုံ



စေတနာ့ဝန်ထမ်းများ ရွေးချယ်ခြင်း မှတ်တမ်းဓာတ်ပုံ



ကော်မတီရွေးချယ်ခြင်း မှတ်တမ်းဓာတ်ပုံ



ဖွံ့ဖြိုးရေးအစီအစဉ်ရေးဆွဲခြင်း မှတ်တမ်းဓာတ်ပုံ



ဖွံ့ဖြိုးရေးအစီအစဉ်ရေးဆွဲခြင်း မှတ်တမ်းဓာတ်ပုံ



၈။ ကော်မတီဝင်များစာရင်း

၈။ ကော်မတီဝင်များစာရင်း ပထမနှစ် မိုးဘာ

စဉ်	အမည်	ကျား-မ	ရာထူး
၁	ဦးမင်းထွန်း	ကျား	ကျေးရွာစီမံကိန်းအထောက်အကူပြုကော်မတီ၊ ဥက္ကဋ္ဌ
၂		မ	ကျေးရွာစီမံကိန်းအထောက်အကူပြုကော်မတီ၊ ဥက္ကဋ္ဌ
၃	ဦးမင်းအောင်	ကျား	ဝယ်ယူရေးဆပ်ကော်မတီ၊ ဥက္ကဋ္ဌ
၄	ဦးနိုင်ဦး	ကျား	ဝယ်ယူရေးဆပ်ကော်မတီ၊ မှတ်တမ်းထိမ်း
၅	ဒေါ်တင်မာထွေး	မ	ဝယ်ယူရေးဆပ်ကော်မတီ၊ အဖွဲ့ဝင်
၆	ဦးစံဦး	ကျား	စောင့်ကြည့်ကြီးကြပ်ရေးဆပ်ကော်မတီ၊ ဥက္ကဋ္ဌ
၇	ဦးမြင့်လွင်	ကျား	စောင့်ကြည့်ကြီးကြပ်ရေးဆပ်ကော်မတီ၊ အဖွဲ့ဝင်
၈	ဒေါ်မြင့်တင်	မ	စောင့်ကြည့်ကြီးကြပ်ရေးဆပ်ကော်မတီ၊ အဖွဲ့ဝင်
၉	ဒေါ်ခင်ချိုဦး	မ	လုပ်ငန်းလည်ပတ်ရေး နှင့် ပြုပြင်ထိန်းသိမ်းရေး ဆက်ကော်မတီ၊ ဥက္ကဋ္ဌ
၁၀	ဦးသာမဲ	ကျား	လုပ်ငန်းလည်ပတ်ရေး နှင့် ပြုပြင်ထိန်းသိမ်းရေး ဆက်ကော်မတီ၊ အဖွဲ့ဝင်
၁၁	ဦးဝင်းထွန်း	ကျား	လုပ်ငန်းလည်ပတ်ရေး နှင့် ပြုပြင်ထိန်းသိမ်းရေး ဆက်ကော်မတီ၊ အဖွဲ့ဝင်
၁၂	ဦးထွန်းအင်	ကျား	အကြံပြုချက်ဖြေရင်းရေး
၁၃	ဒေါ်မစန်း	မ	အကြံပြုချက်ဖြေရင်းရေး
၁၄	ဦးစိုးမြင့်သူ	ကျား	စေတနာ့ဝန်ထမ်း
၁၅	ဒေါ်ကြည်ကြည်ဌေး	မ	စေတနာ့ဝန်ထမ်း
၁၆	ဦးမောင်မြင့်	ကျား	ကျေးရွာဓွေစာရင်းကိုင်





၈။ ကော်မတီဝင်များစာရင်း ဗြဟ္မစရိတ် ဝါးစာ

စဉ်	အမည်	ကျား-မ	ရာထူး
၁	ဦးမင်းထွန်း	ကျား	ကျေးရွာစီမံကိန်းအထောက်အကူပြုကော်မတီ၊ ဥက္ကဋ္ဌ
၂	ဒေါ်မြင့်ဆန်း	မ	ကျေးရွာစီမံကိန်းအထောက်အကူပြုကော်မတီ၊ ဥက္ကဋ္ဌ
၃	ဦးအောင်နိုင်ဦး	ကျား	ဝယ်ယူရေးဆပ်ကော်မတီ၊ ဥက္ကဋ္ဌ
၄	ဒေါ်တင်မာဌေး	မ	ဝယ်ယူရေးဆပ်ကော်မတီ၊ မှတ်တမ်းထိမ်း
၅	ဦးဝင်းထွန်း	ကျား	ဝယ်ယူရေးဆပ်ကော်မတီ၊ အဖွဲ့ဝင်
၆	ဦးဌေးလွင်ဦး	ကျား	စောင့်ကြည့်ကြီးကြပ်ရေးဆပ်ကော်မတီ၊ ဥက္ကဋ္ဌ
၇	ဒေါ်မြင့်တင်	မ	စောင့်ကြည့်ကြီးကြပ်ရေးဆပ်ကော်မတီ၊ အဖွဲ့ဝင်
၈	ဒေါ်နန်းစိန်	မ	စောင့်ကြည့်ကြီးကြပ်ရေးဆပ်ကော်မတီ၊ အဖွဲ့ဝင်
၉	ဒေါ်ခင်နင်းဆီ	မ	လုပ်ငန်းလည်ပတ်ရေး နှင့် ပြုပြင်ထိန်းသိမ်းရေးဆက်ကော်မတီ၊ ဥက္ကဋ္ဌ
၁၀	ဦးတင်အောင်	ကျား	လုပ်ငန်းလည်ပတ်ရေး နှင့် ပြုပြင်ထိန်းသိမ်းရေးဆက်ကော်မတီ၊ အဖွဲ့ဝင်
၁၁	ဒေါ်မြသန်း	မ	လုပ်ငန်းလည်ပတ်ရေး နှင့် ပြုပြင်ထိန်းသိမ်းရေးဆက်ကော်မတီ၊ အဖွဲ့ဝင်
၁၂	ဦးထွန်းအင်	ကျား	အကြံပြုချက်ဖြေရှင်းရေး
၁၃	ဒေါ်ပြာကြည်	မ	အကြံပြုချက်ဖြေရှင်းရေး
၁၄	ဦးစိုးမြင့်သူ	ကျား	စေတနာ့ဝန်ထမ်း
၁၅	ဒေါ်ကြည်ကြည်ဌေး	မ	စေတနာ့ဝန်ထမ်း
၁၆	ဦးမောင်မြင့်	ကျား	ကျေးရွာငွေစာရင်းကိုင်
စုစုပေါင်း (၁၆) ယောက်		ကျား-၈ ယောက် + မ-၈ ယောက်	



၈။ ကော်မတီဝင်များစာရင်း တက်စာရင်း ချိန်

စဉ်	အမည်	ကျား-မ	ရာထူး
၁	ဦးမင်းထွန်း	ကျား	ကျေးရွာစီမံကိန်းအထောက်အကူပြုကော်မတီ၊ ဥက္ကဋ္ဌ
၂	ဒေါ်မြင့်ဆန်း	မ	ကျေးရွာစီမံကိန်းအထောက်အကူပြုကော်မတီ၊ ဥက္ကဋ္ဌ
၃	ဦးအောင်နိုင်ဦး	ကျား	ဝယ်ယူရေးဆပ်ကော်မတီ၊ ဥက္ကဋ္ဌ
၄	ဒေါ်တင်မာဌေး	မ	ဝယ်ယူရေးဆပ်ကော်မတီ၊ မှတ်တမ်းထိမ်း
၅	ဦးဝင်းထွန်း	ကျား	ဝယ်ယူရေးဆပ်ကော်မတီ၊ အဖွဲ့ဝင်
၆	ဦးဌေးလွင်ဦး	ကျား	စောင့်ကြည့်ကြီးကြပ်ရေးဆပ်ကော်မတီ၊ ဥက္ကဋ္ဌ
၇	ဒေါ်မြင့်တင်	မ	စောင့်ကြည့်ကြီးကြပ်ရေးဆပ်ကော်မတီ၊ အဖွဲ့ဝင်
၈	ဒေါ်နန်းစိန်	မ	စောင့်ကြည့်ကြီးကြပ်ရေးဆပ်ကော်မတီ၊ အဖွဲ့ဝင်
၉	ဒေါ်ခင်နင်းဆီ	မ	လုပ်ငန်းလည်ပတ်ရေး နှင့် ပြုပြင်ထိန်းသိမ်းရေး ဆက်ကော်မတီ၊ ဥက္ကဋ္ဌ
၁၀	ဦးတင်အောင်	ကျား	လုပ်ငန်းလည်ပတ်ရေး နှင့် ပြုပြင်ထိန်းသိမ်းရေး ဆက်ကော်မတီ၊ အဖွဲ့ဝင်
၁၁	ဒေါ်မြသန်း	မ	လုပ်ငန်းလည်ပတ်ရေး နှင့် ပြုပြင်ထိန်းသိမ်းရေး ဆက်ကော်မတီ၊ အဖွဲ့ဝင်
၁၂	ဦးထွန်းအင်	ကျား	အကြံပြုချက်ဖြေရင်းရေး
၁၃	ဒေါ်ဖြားကြည်	မ	အကြံပြုချက်ဖြေရင်းရေး
၁၄	ဦးစိုးမြင့်သူ	ကျား	စေတနာ့ဝန်ထမ်း
၁၅	ဒေါ်ကြည်ကြည်ဌေး	မ	စေတနာ့ဝန်ထမ်း
၁၆	ဦးမောင်မြင့်	ကျား	ကျေးရွာငွေစာရင်းကိုင်

စုစုပေါင်း၊ (၁၆) ယောက်      ကျား-၈ ယောက် + မ-၈ ယောက်



၈။ ကော်မတီဝင်များစာရင်း စာအုပ်နှင့် ချီးကျူးခြင်း

စဉ်	အမည်	ကျား-မ	ရာထူး
၁	ဦးမောင်မြင့်	ကျား	ကျေးရွာစီမံကိန်းအထောက်အကူပြုကော်မတီ၊ ဥက္ကဋ္ဌ
၂	ဒေါ်တင်ဇာလွင်	မ	ကျေးရွာစီမံကိန်းအထောက်အကူပြုကော်မတီ၊ ဥက္ကဋ္ဌ
၃	ဦးအောင်ဘော်ဦး	ကျား	ဝယ်ယူရေးဆပ်ကော်မတီ၊ ဥက္ကဋ္ဌ
၄	ဒေါ်တင်မာထွေး	မ	ဝယ်ယူရေးဆပ်ကော်မတီ၊ မှတ်တမ်းထိမ်း
၅	ဦးအောင်တင်ဝင်း	ကျား	ဝယ်ယူရေးဆပ်ကော်မတီ၊ အဖွဲ့ဝင်
၆	ဦးစက်မောင်	ကျား	စောင့်ကြည့်ကြီးကြပ်ရေးဆပ်ကော်မတီ၊ ဥက္ကဋ္ဌ
၇	ဒေါ်မြင့်တင်	မ	စောင့်ကြည့်ကြီးကြပ်ရေးဆပ်ကော်မတီ၊ အဖွဲ့ဝင်
၈	ဒေါ်ခင်မာညို	မ	စောင့်ကြည့်ကြီးကြပ်ရေးဆပ်ကော်မတီ၊ အဖွဲ့ဝင်
၉	ဒေါ်ခင်မေဦး	မ	လုပ်ငန်းလည်ပတ်ရေး နှင့် ပြုပြင်ထိန်းသိမ်းရေးဆက်ကော်မတီ၊ ဥက္ကဋ္ဌ
၁၀	ဦးမြင့်ဝင်း	ကျား	လုပ်ငန်းလည်ပတ်ရေး နှင့် ပြုပြင်ထိန်းသိမ်းရေးဆက်ကော်မတီ၊ အဖွဲ့ဝင်
၁၁	ဒေါ်မြင့်စန်း	မ	လုပ်ငန်းလည်ပတ်ရေး နှင့် ပြုပြင်ထိန်းသိမ်းရေးဆက်ကော်မတီ၊ အဖွဲ့ဝင်
၁၂	ဦးထွန်းအင်	ကျား	အကြံပြုချက်ဖြေရှင်းရေး
၁၃	ဒေါ်ပြူးကြည်	မ	အကြံပြုချက်ဖြေရှင်းရေး
၁၄	ဦးစိုးမြင့်သူ	ကျား	စေတနာ့ဝန်ထမ်း
၁၅	ဒေါ်အိစိုး	မ	စေတနာ့ဝန်ထမ်း
၁၆	ဦးဌေးလွင်ဦး	ကျား	ကျေးရွာငွေစာရင်းကိုင်
စုစုပေါင်း။ (၁၆) ယောက်		ကျား-၈ ယောက် + မ-၈ ယောက်	



၉။ ပုံစံ ၈-၁။ ကျေးရွာအချက်အလက်

ပုံစံ - ၈ - ၁ ကျေးရွာအခြေခံအချက်အလက်များ (Form PC 1)

လမ်းညွှန်ချက်၊ ကျေးရွာတစ်ရွာသို့ ပထမဆုံးပိတ်ဆက်ခရီး သွားရောက်သောအခါ လူထုစည်းရုံးရေးမှူးသည် ကျေးရွာ ခေါင်းဆောင်များအား ကျေးရွာအချက်အလက်များကို ပေတ္တာရပ်ခံ၍ တောင်းခံရသည်။ ဤအချက်အလက်များကို စီမံကိန်း ဝိတ်ဆက်အစည်းဝေးမတိုင်မီတောင်းခံရမည်။ စီမံကိန်းဝိတ်ဆက်အစည်းဝေးတွင် လူထုစည်းရုံးရေးမှူးသည် ဤအချက်အလက် များအား စစ်ဆေးပြီး မှန်ကန်အောင်ပြုလုပ်ရမည်။ ပြီးနောက်တွင် လူထုစည်းရုံးရေးမှူးမှ သတင်းအချက်အလက်ထဲသို့ Tablets မှ တဆင့် ဖြည့်သွင်းရမည်။

ကျေးရွာခေါင်းဆောင် အမည် ဦးကျွန်းစမ်း	ကျေးရွာခေါင်းဆောင်၏ နံပါတ် ၈၇-၇၇၇၇၇၇	လူထုစည်းရုံးရေးမှူး၏ အမည် ဦးကျွန်းမင်းစိုး
ပြည်နယ်/တိုင်းဒေသကြီး စစ်ကိုင်း	မြို့နယ် မင်္ဂလာဒုံ	ကျေးရွာအုပ်စု ကျွန်းတော
		ကျေးရွာ ဒါ့

လူမျိုးစု	အိမ်ထောင်စုအရေအတွက်	ကိုးကွယ်သည့်ဘာသာ	အိမ်ထောင်စုအရေအတွက်
လူမျိုးစု (၁) မြန်မာ	၂၂	ဘာသာ (၁) ဗုဒ္ဓ	၂၂
လူမျိုးစု (၂) -----		ဘာသာ (၂) -----	
လူမျိုးစု (၃) -----		ဘာသာ (၃) -----	
လူမျိုးစုရော အခြား -----		ဘာသာရော -----	
အရေအတွက်			
မသန်စွမ်းသူများ			
သက်ကြီးရွယ်အိုများ (၆၅ နှစ် နှင့် အထက်)	၈ - ၃ , ၈ - ၅		
စာမတတ်သူများ			

လူဦးရေ	အမျိုးသား (အရေအတွက်)	အမျိုးသမီး (အရေအတွက်)
လူမျိုးစု (၁) မြန်မာ	၆၀	၅၅
လူမျိုးစု (၂) -----		
လူမျိုးစု (၃) -----		
အခြား		
အိမ်ထောင်စုဦးစီး		

(၈) အခြေခံအဆောက်အအုံ အသုံးအဆောင်များ

စာသင်ကျောင်း	အမှတ် ခြံစိပါ	ကျန်းမာရေး	အမှတ် ခြံစိပါ	ဘာသာရေး အဆောက် အအုံများ	အမှတ် ခြံစိပါ
အထက်တန်းကျောင်း	<input type="checkbox"/>	ဆေးရုံ	<input type="checkbox"/>	စေတီ	<input type="checkbox"/>
အလယ်တန်းကျောင်း	<input type="checkbox"/>	ကျန်းမာရေးဌာန	<input type="checkbox"/>	ဘုန်းကြီးကျောင်း	<input checked="" type="checkbox"/>
မူလတန်းကျောင်း	<input checked="" type="checkbox"/>	ကျန်းမာရေးဌာနခွဲ	<input type="checkbox"/>	ဟိန္ဒူဘုရားကျောင်း	<input type="checkbox"/>
မူကြိုကျောင်း	<input type="checkbox"/>	ဆေးပေးခန်း	<input type="checkbox"/>	ခရစ်ယာန်ကျောင်း	<input type="checkbox"/>
အခြား	<input type="checkbox"/>	အခြား	<input type="checkbox"/>	ဗလီ	<input type="checkbox"/>
				အခြား	<input type="checkbox"/>
မှတ်ချက်		မှတ်ချက်		မှတ်ချက်	



(က) ကျွမ်းကျင်သူများမှတ်တမ်း (ကျေးရွာတွင်နေထိုင်သော သို့မဟုတ် တာဝန်များမှလွတ်ကင်းသော ကျွမ်းကျင်သူများ)

(၁) စာသင်ကျောင်း			(၂) ကျန်းမာရေး			(၃) လက်မှုပညာရှင်		
	ရွာတွင်နေထိုင်သူ	အခြားရွာမှလာသူ		ရွာတွင်နေထိုင်သူ	အခြားရွာမှလာသူ		ရွာတွင်နေထိုင်သူ	အခြားရွာမှလာသူ
မူလတန်းပြဆရာ/မ	<input type="checkbox"/>	<input checked="" type="checkbox"/>	ဆရာဝန်	<input type="checkbox"/>	<input type="checkbox"/>	လက်သမား	<input type="checkbox"/>	<input type="checkbox"/>
အထက်တန်းပြဆရာ/မ	<input type="checkbox"/>	<input type="checkbox"/>	လက်ထောက်ကျန်းမာရေးမှူး	<input type="checkbox"/>	<input type="checkbox"/>	ပန်းရံ	<input type="checkbox"/>	<input type="checkbox"/>
အလယ်တန်းပြဆရာ/မ	<input type="checkbox"/>	<input type="checkbox"/>	အမျိုးသမီးကျန်းမာရေးဆရာမ	<input type="checkbox"/>	<input type="checkbox"/>	လျှပ်စစ်ကျွမ်းကျင်၊ ဦးသမား	<input type="checkbox"/>	<input type="checkbox"/>
မူကြိုဆရာ/မ	<input type="checkbox"/>	<input checked="" type="checkbox"/>	သားဖွားစား ရှာမ	<input type="checkbox"/>	<input type="checkbox"/>	ရေတိုက်သွယ်သူ	<input type="checkbox"/>	<input type="checkbox"/>
အခြား	<input type="checkbox"/>	<input type="checkbox"/>	ပြည်သူ့ကျန်းမာရေးလုပ်သား	<input type="checkbox"/>	<input type="checkbox"/>	စက်ပြင်ဆရာ	<input type="checkbox"/>	<input type="checkbox"/>
မှတ်ချက်			မှတ်ချက်			မှတ်ချက်		

(ဃ) ကျေးရွာသို့ ရောက်ရှိနိုင်သည့် လမ်းအခြေအနေ / ကျေးရွာတစ်ရွာသည် ၎င်း၏ ကျေးရွာအုပ်စုနှင့် ဆက်သွယ်ထားသော လမ်းအခြေအနေ (အောက်ပါတို့ကိုရိုင်းပါ)

ကျောက်ကြမ်းလမ်း  
ကျောက်ခင်းလမ်း

ကတ္တရာလမ်း  
မြေသားလမ်း

ကွန်ကရစ်လမ်း  
လှသွားလမ်း

မော်တော်ဆိုင်ကယ်လမ်း  
အခြား

(င) ကျေးရွာဖွံ့ဖြိုးမှုစီမံချက်

(၁) လူထုပတ်ဝန်းကျင်ထိခိုက်မှုမရှိစေရန် ဤကျေးရွာတွင်ကျေးရွာဖွံ့ဖြိုးမှုစီမံချက်ရှိခဲ့ပါသလား?

ပိုင်းပါ  
ရှိပါသည်/မရှိပါ/မသိပါ

(၂) ရှိခဲ့ပါလျှင် ဤစီမံချက်ကို မည်သည့် ခုနှစ်တွင်ပြင်ဆင်ခဲ့ပါသနည်း?

နှစ်-----/မသိပါ

(၃) ဤစီမံချက်ကို ခြုံငုံနှစ်မှအတည်ပြုခဲ့ပါသလား?

ပြုခဲ့ပါသည်/မပြုခဲ့ပါ /မသိပါ

(စ) ခရီးအကွာအဝေး

(၁) ဤကျေးရွာ၏စတီမှ ၎င်းကျေးရွာအုပ်စု၏စတီအထိ ခရီးခိုင်မည်မျှကွာဝေးသနည်း? မိုင်---~~၃~~---/မသိပါ

(၂) ဤကျေးရွာမှ ၎င်းကျေးရွာအုပ်စု၏စတီအထိ သွားလာရာတွင်ကြာမြင့်သည့်အချိန်။

ခြောက်သွေ့ရာသီတွင်ကြာချိန် ~~၁၂~~ <sup>၁၅</sup> မိနစ် ထော်လာဂျီ/မော်တော်ဆိုင်ကယ်/ခြေလျင်/လား/မော်တော်ဘုတ်/အခြား -----

ခိုးရာသီတွင်ကြာချိန် ~~၁၂~~ <sup>၁၅</sup> မိနစ် ထော်လာဂျီ/မော်တော်ဆိုင်ကယ်/ခြေလျင်/လား/မော်တော်ဘုတ်/အခြား -----

(ဆ) ပတ်ဝန်းကျင်ဆိုင်ရာ သဘာဝဘေးအန္တရာယ်

ဤကျေးရွာတွင် ရေကြီးခြင်းကဲ့သို့ သဘာဝဘေးအန္တရာယ်ကျရောက်ဖူးခြင်း ရှိပါသလား။

မရှိပါ  ရှိပါသည် ရှိလျှင်ဖော်ပြပါ -----

(ဇ) ကျေးရွာတွင် ဖွံ့စည်းထားသော အဖွဲ့အစည်းများ

လူထုပတ်ဝန်းကျင်ထိခိုက်မှုမရှိစေရန် ဤကျေးရွာတွင် ကျေးရွာဖွံ့ဖြိုးရေးအတွက် အစိုးရ (သို့) ရွာသားများကိုယ်တိုင်(သို့) စီမံကိန်းတစ်ခုခုမှ ဖွံ့စည်းထားသည့် အဖွဲ့အစည်းများရှိပါသလား။

(၁) -----

(၂) -----



(၅) အထွေထွေအုပ်ချုပ်ရေး ဦးစီးဌာန (GAD) မှ မှတ်တမ်းတင်ထားခြင်း  
 ဤကျေးရွာသည် အထွေထွေအုပ်ချုပ်ရေး ဦးစီးဌာန (GAD) မှ မှတ်တမ်းတင်ထားမှု ရှိပါသလား။  
 မရှိပါ       ရှိပါသည်

ကျေးရွာခေါင်းဆောင်

အမည် ဦးထွန်းမင်း

လက်မှတ်

နေ့စွဲ ၂၀၁၇ ခုနှစ် ၁၀ လ ၁၂ ရက်

လူထုစည်းရုံးရေးမှူး

အမည် ဦးထွန်းမင်း



၁၀။ ပုံစံ ၈-၂။ စီမံကိန်းစက်ဝန်းအချိန်ဇယား

ပုံစံ ၈-၂ - စီမံကိန်းစက်ဝန်းအချိန်ဇယား (PC 2)

လမ်းညွှန်များ သက်ဆိုင်ရာလူထုစည်းရုံးရေး/လက်ထောက်နည်းပညာများမှ စီမံကိန်းစက်ဝန်းအဆင့်တစ်ခုစီဖြစ်ပြီး ကျေးရွာအုပ်စုအတွက် ဤပုံစံကို ဖြည့်သွင်းရမည်။

စည်းရုံးရေးမှူး/ဝန်ထမ်း အမည် ဦးထွန်းဇော်

နေ့စွဲ ၂၀၂၀.၁၀.၂၀      စက်ဝန်းအားအမှတ်ဖြန့်ဝေခြင်း  စက်ဝန်း(၁)     စက်ဝန်း(၂)     စက်ဝန်း(၃)

ပြည်နယ်/တိုင်း စစ်ကိုင်း      ကျေးရွာအုပ်စု ဣဒါ့၊ ဇော      ကျေးရွာ မြို့ဘာ

စီမံကိန်းစက်ဝန်းအဆင့်များ	နေ့စွဲ		အစည်းအဝေးတွင်တက်ရောက်သူအရေအတွက်			
	စတင်သည် နေ့	ပြီးဆုံးသည်နေ့	အမျိုးသား အရေအတွက်	အမျိုးသမီး အရေအတွက်	အိမ်ထောင်စု အရေအတွက်	လူမျိုးစုတော်လှန်ရေးအတွက် နှင့် လူမျိုးစုအမည်
၁။ ကျေးရွာစီမံကိန်း စိတ်ဆက်အစည်းအဝေး	၂၀၂၀.၁၀.၂၀	၂၀၂၀.၁၀.၂၀	၈	၁၃	၂၁	၂၁
၂။ ကျေးရွာဖွံ့ဖြိုးရေး စီမံကိန်းရေးဆွဲခြင်း အစည်းအဝေး	၂၀၂၀.၁၀.၂၀	၂၀၂၀.၁၀.၂၀	၈	၁၃	၂၁	၂၁
၃။ ကျေးရွာအုပ်စု လုပ်ငန်းစဉ်ဖြတ်ဖြတ်ချက်ချသည့် အစည်းအဝေး	၂၀၂၀.၁၀.၂၀	၂၀၂၀.၁၀.၂၀	၉	၈	၁၇	၁၇
၄။ မြို့နယ်အဆင့် စီမံကိန်းရေးဆွဲရေး နှင့် အကောင်အထည်ဖော်ရေးကော်မတီ၏ စီမံကိန်း သုံးသပ်မှု အစည်းအဝေး			၈	၈	၈	၈
၅။ မြို့နယ် စီမံကိန်းရေးဆွဲရေး နှင့် အကောင်အထည်ဖော်ရေး ကော်မတီ၏ဆုံးဖြတ်ချက်ကို ရွာသို့ အသိပေး အကြောင်းကြားသည့် အစည်းအဝေး	၂၀၂၀.၁၀.၂၀	၂၀၂၀.၁၀.၂၀	၁၁	၈	၁၉	၁၉
၆။ စီမံကိန်းလုပ်ငန်းခွဲစီမံချက်ရေးဆွဲခြင်း အစည်းအဝေး	၂၀၂၀.၁၀.၂၀	၂၀၂၀.၁၀.၂၀	၁၁	၈	၁၉	၁၉
၆.၁။ စီမံကိန်းလုပ်ငန်း အကောင်အထည်ဖော်ရေးအစီအစဉ် ရေးဆွဲခြင်း	၂၀၂၀.၁၀.၂၀	၂၀၂၀.၁၀.၂၀	၁၁	၈	၁၉	၁၉



၁၁။ ပုံစံ ၈-၃။ ကျေးရွာဖွံ့ဖြိုးရေး ဦးစားပေးအစီအစဉ်

ပုံစံ - ၈ - ၃ ကျေးရွာဖွံ့ဖြိုးရေး ဦးစားပေးအစီအစဉ် (Form PC 3)

လမ်းညွှန်ချက်၊ အဆင့်(၃) ကျေးရွာမှော်မှန်းချက်အစည်းအဝေး ပြီးဆုံးသောအခါ ကျေးရွာစီမံကိန်း အထောက်အကူပြု ကော်မတီသည် လူထုစည်းရုံးရေးမှူးအကူအညီဖြင့် ဤပုံစံကိုပြည့်စုံစေရန် ဖြည့်သွင်းရမည်။

လူထုစည်းရုံးရေးမှူး/ဝန်ထမ်း အမည် ဒေါ်စုနွဲ့၊ ဝေဇ်၊ ဦး

နေ့စွဲ ၀၂.၁၀.၀၁၀၇ စက်ဝန်းအား အမှတ်ဖြစ်ပါ (V)  စက်ဝန်း(၁)   
 စက်ဝန်း(၂)  စက်ဝန်း(၃)  စက်ဝန်း(၄)

ပြည်နယ်/တိုင်း	မြို့နယ်	ကျေးရွာအုပ်စု	ကျေးရွာ
<u>စစ်ကိုင်း</u>	<u>မင်းလှော်</u>	<u>ကျွန်းငါးစာ</u>	<u>မိုးဘာ</u>

က။ အခက်အခဲအတားအဆီးများအားဆွေးနွေးခြင်း - ယခုလက်ရှိအခြေအနေတွင် ဤကျေးရွာဖွံ့ဖြိုးတိုးတက်ရေးအတွက် အဓိက အခက်အခဲအတားအဆီးများသည် မည်သည့်အရာဖြစ်ပါသနည်း။ (အမျိုးသား/သမီး အနည်းဆုံးအခက်အခဲ ၅ ခုစီဖော်ပြပါ)

အမျိုးသား အဖွဲ့မှ တင်ပြသော အခက်အခဲအတားအဆီးများ	အမျိုးသမီး အဖွဲ့မှ တင်ပြသော အခက်အခဲအတားအဆီးများ
၁ ရွာတွင်းကမ်း၊ အလှူအတန်းများ မရှိခြင်း	၁ ရွာတွင်းကမ်း၊ အလှူအတန်းများ မရှိခြင်း
၂ သောက်သုံးရေရရှိရန် မရနိုင်ခြင်း	၂ သောက်သုံးရေရရှိရန် မရနိုင်ခြင်း
၃ ကလေးများ ကျွမ်းကျင်မှု မရှိခြင်း	၃ ကလေးများ ကျွမ်းကျင်မှု မရှိခြင်း
၄ ကမ်း၊ မြေ၊ ဆက်သွယ်ရေး မကောင်းခြင်း	၄ ကမ်း၊ မြေ၊ ဆက်သွယ်ရေး မကောင်းခြင်း
၅ ကလေး၊ များသောကလေးများ မရှိခြင်း	၅ ကလေး၊ များသောကလေးများ မရှိခြင်း
၆ ကျွမ်းကျင်မှု မရှိခြင်း	၆ ကျွမ်းကျင်မှု မရှိခြင်း
၇ ကလေး၊ များသောကလေးများ မရှိခြင်း	၇ ကလေး၊ များသောကလေးများ မရှိခြင်း
၈ ရွာတွင်းကမ်း၊ များသောကလေးများ မရှိခြင်း	၈ ရွာတွင်းကမ်း၊ များသောကလေးများ မရှိခြင်း
၉ အသိပညာ မရသောကလေးများ မရှိခြင်း	၉ အသိပညာ မရသောကလေးများ မရှိခြင်း
၁၀ ကျွမ်းကျင်မှု မရှိခြင်း	၁၀ ကျွမ်းကျင်မှု မရှိခြင်း
၁၁ အကျွမ်းကျင်မှု မရှိခြင်း	၁၁ အကျွမ်းကျင်မှု မရှိခြင်း
၁၂ ကမ်း၊ များသောကလေးများ မရှိခြင်း	၁၂ ကမ်း၊ များသောကလေးများ မရှိခြင်း
၁၃ ကျွမ်းကျင်မှု မရှိခြင်း	၁၃ ကျွမ်းကျင်မှု မရှိခြင်း
၁၄ ကလေး၊ များသောကလေးများ မရှိခြင်း	၁၄ ကလေး၊ များသောကလေးများ မရှိခြင်း

ခ။ မှော်မှန်းခြင်း - နောင်လာမည့် ( ၅ ) နှစ် အတွင်း ကျေးရွာဖွံ့ဖြိုးရေး မှော်မှန်းချက်များအား တင်ပြပါ။

အမျိုးသားအဖွဲ့မှ တင်ပြသော မှော်မှန်းချက်များ	အမျိုးသမီးအဖွဲ့မှ တင်ပြသော မှော်မှန်းချက်များ
၁ ရွာတွင်းကမ်း၊ မြေ၊ အလှူအတန်းများ မရှိခြင်း	၁ ရွာတွင်းကမ်း၊ မြေ၊ အလှူအတန်းများ မရှိခြင်း
၂ သောက်သုံးရေရရှိရန် မရနိုင်ခြင်း	၂ သောက်သုံးရေရရှိရန် မရနိုင်ခြင်း
၃ ကလေး၊ များသောကလေးများ မရှိခြင်း	၃ ကလေး၊ များသောကလေးများ မရှိခြင်း





၄	ကလေးပညာရေးကောင်စီ	၄	ကလေးပညာရေးကောင်စီ
၅	ဘာသာရေးဦးစီးဌာန	၅	ဘာသာရေးဦးစီးဌာန
၆	ခရီးစဉ်ရေးရာဦးစီးဌာန	၆	ခရီးစဉ်ရေးရာဦးစီးဌာန
၇	ကလေးပညာရေးကောင်စီ	၇	ကလေးပညာရေးကောင်စီ
၈	ရွာကျေးရွာအုပ်စု	၈	ရွာကျေးရွာအုပ်စု
၉	အထူးတစ်ဖွဲ့	၉	အထူးတစ်ဖွဲ့
၁၀	အထူးတစ်ဖွဲ့	၁၀	အထူးတစ်ဖွဲ့
၁၁	စာတိုက်	၁၁	စာတိုက်
၁၂	မြို့နယ်အဖွဲ့	၁၂	မြို့နယ်အဖွဲ့
၁၃	အထူးတစ်ဖွဲ့	၁၃	အထူးတစ်ဖွဲ့
၁၄	ရရှိထားမည်	၁၄	ရရှိထားမည်

၈။ လူထုစိမ့်ကိန်း၏ လာမည့် ( ၃ ) နှစ်အတွက် အကျုံးဝင်သော ဦးစားပေး ဖွံ့ဖြိုးတိုးတက်မှု လုပ်ငန်း အစီအစဉ်များအားဖော်ပြပါ။

အဆင့်	ကျေးရွာအတွက် ဦးစားပေး ဖွံ့ဖြိုးတိုးတက်မှု လုပ်ငန်းစဉ်များ	အဆိုပြုသူ (အမျိုးသားများ/ အမျိုးသမီးများ/အမျိုးသား+ အမျိုးသမီး)	ခန့်မှန်းကုန်ကျ စရိတ်	အကျိုးခံစားခွင့်ရှိသူ ခန့်မှန်းခြေ အရေအတွက်
၁	အထူးတစ်ဖွဲ့	က + ၁၀	၄,၄၀၀,၀၀၀	၁၁၅
၂	ကျေးရွာအဖွဲ့	က + ၁၀	၁၇,၉၀၀,၀၀၀	၁၁၅
၃	စာသင်ကျောင်း	က + ၁၀	၅,၀၀၀,၀၀၀	၁၁၅
၄	ရွာကျေးရွာအဖွဲ့	က + ၁၀	၇,၀၀၀,၀၀၀	၁၁၅
၅	ကျေးရွာအဖွဲ့	က + ၁၀	၅,၀၀၀,၀၀၀	၁၁၅
၆	ကျေးရွာအဖွဲ့	က + ၁၀	၉,၀၀၀,၀၀၀	၁၁၅
၇	ရွာကျေးရွာအဖွဲ့	က + ၁၀	၈,၀၀၀,၀၀၀	၁၁၅
၈	ကျေးရွာအဖွဲ့	က + ၁၀	၆,၀၀၀,၀၀၀	၁၁၅
၉	ရွာကျေးရွာအဖွဲ့	က + ၁၀	၅,၀၀၀,၀၀၀	၁၁၅
၁၀	ရွာကျေးရွာအဖွဲ့	က + ၁၀	၆,၀၀၀,၀၀၀	၁၁၅



ဃ၊ လူထုစီမံကိန်း၏ လာမည့် ( ၃ ) နှစ်အတွက်အကျုံးမဝင်သော ဦးစားပေး ဖွံ့ဖြိုးတိုးတက်မှု လုပ်ငန်း အစီအစဉ်များအားဖော်ပြပါ။

အဆင့်	ကျေးရွာအတွက် ဦးစားပေး ဖွံ့ဖြိုး တိုးတက်မှု လုပ်ငန်းစဉ်များ	အဆိုပြုသူ (အမျိုးသားများ/ အမျိုးသမီးများ/အမျိုးသား+ အမျိုးသမီး)	အခန်းကဏ္ဍ
၁	ဆိပ်ကမ်းပြင်သစ်တိုက်	က	
၂	စက်ချွတ်သစ်တိုက်	၂၁	
၃	စပါးမျိုးကောင်းမျိုးသန့်	က + ၂၁	
၄	စပါးစိုက်ပျိုးမှုပညာ	က + ၂၁	
၅	ရွေးမြေဖွဲ့မှုပညာ	က + ၂၁	
၆	ဝန်ဆောင်မှုစင်တာ	က + ၂၁	
၇	ဆေးဝါးထောက်ပံ့မှု	က + ၂၁	
၈			
၉			
၁၀			

ဥက္ကဋ္ဌ၊ ကျေးရွာစီမံကိန်းအထောက်အကူပြုကော်မတီမှ အတည်ပြုသည်။

အမည် ဦးကျော်ကျော် လက်မှတ် [Signature] နေ့စွဲ ၀၂.၁၀.၂၀၁၇



၁၂။ ပုံစံ ၈-၄။ ကျေးရွာအုပ်စုဝင်ရောက်ရေးစီမံကိန်းလုပ်ငန်းခွဲရွေးချယ်ခြင်းပုံစံ

ပုံစံ - ၈ - ၄ ကျေးရွာအုပ်စုစီမံကိန်းလုပ်ငန်းခွဲရွေးချယ်ခြင်းပုံစံ (Form PC 4)

လက်ညှန်ရှက်၊ စီမံကိန်းလုပ်ငန်းခွဲရွေးချယ်မှုအစည်းအဝေးပြီးနောက်တွင် ကျေးရွာအုပ်စု CF/TF တို့၏ အကူအညီရယူ၍ ကျေးရွာစီတော်ကော်မတီမှ လက်မှတ်ရေးထိုးပြီး အဆိုပါပုံစံအား ပြည့်စုံအောင်ဖြည့်သွင်းရမည်။ ဤပုံစံအား ပြည့်စုံစွာဖြည့်သွင်းပြီးပါက ကျေးရွာအုပ်စုမှ ပြီးတိုးထောက်ရေးစီမံချက်တွင် TPIC သို့ ဖေးရိုနစ်အတွက် နောက်ဆက်တွဲအဖြစ် ထားရှိရမည်။ CF မှ ကျေးရွာတစ်ရွာချင်းစီ၏ စီမံကိန်းလုပ်ငန်းခွဲဆိုရာ အချက်အလက်များကို MIS သို့ ထည့်သွင်းရမည်။ (သရုပ်စီမံကိန်းလုပ်ငန်းခွဲ ဖလှယ်ကိုင်သော ကျေးရွာများ မပါဝင်ပါ။)

ကျေးရွာတည်ရှိရေးဖွဲ့/ဝန်ထမ်းအမည် ဦးထွန်းစင်၊ ဦး

ကျေးရွာအမည်	ထောက်ခွဲကိစ္စလုပ်ငန်းများ	အတိုင်းအတာ	ခန့်မှန်း တိုက်ရိုက် အကျိုးစီးပွားနှင့် ရရှိသူများ	အဆိုပြုပိုင်ပြသူ	စီမံကိန်းမှ ထည့်သွင်းမှု			စုစုပေါင်း
					စီမံကိန်းမှ ထည့်သွင်းမှု	ခန့်မှန်းကုန်ကျစရိတ်	အခြားထည့်သွင်းမှု (ဖော်ပြပါ) ထည့်သွင်းခွင့်   အမည်/အဖွဲ့	
ကျီးတော	စာသင်ကျောင်း၊ မြေပြင်ခြင်း၊	၉၀' x ၃၆' x ၂'	၅၀၂	ဇနီး၊ ဇနီး + မ	၅၂၀၀၀၀			၅၂၀၀၀၀
မြို့ဘက်	စာသင်ကျောင်း၊ မြေပြင်ခြင်း၊	၆၀' x ၃၀' x ၂'	၁၅၅	ကျား၊ ကျား + မ	၅၀၀၀၀၀			၅၀၀၀၀၀
ဘေးစု	စိုက်ပျိုးရေးအဖွဲ့၊ မြေပြင်ခြင်း၊	၅၀၀' x ၅' x ၂'	၅၂၀	ကျား၊ ကျား + မ	၅၀၀၀၀၀			၅၀၀၀၀၀
စိရိအိ	မူလကျောင်းအောက်၊ စာသင်ကျောင်း၊	၄၀' x ၃၀' x ၂'	၂၀၀	ကျား၊ ကျား + မ	၅၀၀၀၀၀			၅၀၀၀၀၀

စက်ဝန်းအားအမှတ်ပြစ်ပေးပါ။(✓) စက်ဝန်း(၀) စက်ဝန်း(၂) စက်ဝန်း(၃) စက်ဝန်း(၄)

ရာထူး ကျေးရွာအုပ်စု စီ/တော်ကော်မတီ ဥက္ကဋ္ဌ အမည် လက်မှတ် ရက်စွဲ



၁၃။ အစည်းအဝေး မှတ်တမ်းများ

လူထုပဟိုပြုစီမံကိန်း  
စစ်ကိုင်တိုင်းဒေသကြီး၊ ပင်လည်ဘူးမြို့နယ်  
ကျေးရွာအစည်းအဝေးမှတ်တမ်း

ကျေးရွာ	- မိုးဘာ
ကျေးရွာအုပ်စု	- ကျွန်းတော
အစည်းအဝေးပြုလုပ်သည့်နေရာ	- ဘုန်းတော်ကြီးကျောင်းဇရပ်
အစည်းအဝေးပြုလုပ်သည့်နေ့ရက်	- ၁၂-၁၀-၂၀၁၇
အစည်းအဝေးပြုလုပ်သည့်အကြောင်းအရာ	- စီမံကိန်းမိတ်ဆက်ခြင်းနှင့် စေတနာ့ဝန်ထမ်းရွေးချယ်ခြင်း။

အစည်းအဝေးတက်ရောက်သူဦးရေ။ ၊ ကျား( ၈ )ဦး၊ မ( ၁၃ )ဦး=( ၂၁ )ဦး

စစ်ကိုင်ဒေသကြီး၊ ကသာခရိုင်၊ ပင်လည်ဘူးမြို့နယ်၊ ကျွန်းတောကျေးရွာအုပ်စု၊ မိုးဘာကျေးရွာတွင် လူထုပဟိုပြုစီမံကိန်းနှင့်ပတ်သက်၍ ပထမအကြိမ် စီမံကိန်းမိတ်ဆက် အစည်းအဝေးကို ကျင်းပခဲ့ပါသည်။ စီမံကိန်းနှင့်ပတ်သက်၍ လူထုစည်းရုံးရေးမှူး ဦးထွန်းမင်းဦးမှ စီမံကိန်း၏ရည်ရွယ်ချက်၊ ပထမအကြိမ်မိတ်ဆက်အစည်းအဝေး၏ ရည်ရွယ်ချက်၊ စီမံကိန်းမှကျေးရွာအုပ်စုများသို့ ထောက်ပံ့ငွေ စသဖြင့် ဆွေး နွေးပြောကြားခဲ့ပါသည်။ စီမံကိန်းမှ ကျားမရေးရာဂဏ္ဍနှင့်ပတ်သက်၍ သည့်သွင်းစဉ်းစား ရန်လိုအပ်သော အချက်များ၊ ဝေဖန်အကြံပြုတိုင်ကြားချက်ဖြေရှင်းရေးနှင့် ပတ်သက်၍ ကျေးရွာလူထုနှင့် အပြန်အလှန် ဆွေးနွေးခဲ့ပါသည်။

အကာအကွယ်နှင့်ပတ်သက်၍ လူထုစည်းရုံးရေးမှူး ဦးထွန်းမင်းဦးမှ စီမံကိန်းလုပ်ငန်းခွဲလုပ်ဆောင်ရာတွင် ထည့်သွင်းစဉ်းစားရန် ကျေးရွာလူထုနှင့် အပြန်အလှန် ဆွေးနွေးခဲ့ပါသည်။ ကျေးရွာစေတနာ့ဝန်ထမ်းရွေးချယ်နိုင်ရန် ကျေးရွာလူထုမှ အမျိုးသား(၁)ဦး၊ အမျိုးသမီး(၁)ဦး ဖွဲ့စည်းရမည်ဖြစ်ကြောင်း ရှင်းလင်းပြောကြားရာ ကျေးရွာလူထုမှ



တတိယနှစ်စက်ဝန်းတွင် ဖွဲ့စည်းတင်မြောက်ထားသော စေတနာ့ဝန်ထမ်းများကိုသာ ဆက်လက်အတည်ပြု ရွေးချယ်ခဲ့ပါသည်။

အထက်ပါဆွေးနွေးချက်များအပေါ် ကျေးရွာလူထုမှ သဘောတူဆုံးဖြတ်ခဲ့ကြပါသည်။

မှတ်တမ်းတင်သူ

ဦးစိုးမြင့်သူ

စေတနာ့ဝန်ထမ်း



### လူထုဗဟိုပြုစီမံကိန်း

### စစ်ကိုင်းတိုင်းဒေသကြီး၊ ပင်လည်ဘူးမြို့နယ်

### ကျေးရွာအစည်းအဝေးမှတ်တမ်း

ကျေးရွာ	- မိုးဘာ
ကျေးရွာအုပ်စု	- ကျွန်းတော
အစည်းအဝေးပြုလုပ်သည့်နေရာ	- ဘုန်းတော်ကြီးကျောင်းဇရပ်
အစည်းအဝေးပြုလုပ်သည့်နေ့ရက်	- ၁၂-၁၀-၂၀၁၇
အစည်းအဝေးပြုလုပ်သည့်အကြောင်းအရာ	- ကျေးရွာကော်မတီဖွဲ့စည်းခြင်းနှင့် လုပ်ငန်းခွဲရွေးချယ်ခြင်း။

ဒုတိယအကြိမ်အစည်းအဝေးတွင် လူထုစည်းရုံးရေးမှူး ဦးထွန်းမင်းဦးမှ ကော်မတီဖွဲ့စည်းရာ၌ ကော်မတီဖွဲ့စည်းပုံ၊ တာဝန်ဝတ္တရားနှင့် ကျင့်ဝတ်များကို ရှင်းပြပြီး ကော်မတီဝင်များ၏ စံနှုန်းများကို သတ်မှတ်၍ ကိုယ်တိုင်စိတ်ပါဝင်စားသူဖြစ်ပြီး ကျေးရွာမှလည်း သဘောတူသူများကို မဲစနစ်ဖြင့် ရွေးချယ်ကြရန် ဆွေးနွေးခဲ့ပါသည်။

ကျေးရွာ၏ခက်ခဲသော လိုအပ်ချက် အခက်အခဲများကိုလည်း ဖော်ထုတ်၍ လုပ်ငန်းခွဲများကို ဦးစားပေးအဆင့်များဖြင့် သတ်မှတ်ကြရန် ဆွေးနွေးခဲ့ပါသည်။ ဦးစားပေး(၅)ခုသာ မကဘဲ ကျေးရွာ၏လိုအပ်သောအခက်အခဲ လုပ်ငန်းခွဲများနှင့် အသက်မွေးဝမ်းကျောင်းဆိုင်ရာ လုပ်ငန်းများ၊ သင်တန်းများကိုလည်း ဖော်ထုတ်ဆွေးနွေးခဲ့ပါသည်။

ကော်မတီဖွဲ့စည်းရာတွင် လူထုစည်းရုံးရေးမှူး ဦးထွန်းမင်းဦးမှ ကျေးရွာ အကျိုးကို ဦးဆောင်၍ ကိုယ်တိုင်စိတ်ပါဝင်စားပြီး ကျေးရွာမှ သဘောတူသူများကို မဲစနစ်ဖြင့် ရွေးချယ်ကြရန် ရှင်းပြပြီး ကျေးရွာလူထုမှလည်း သဘောတူ ဆုံးဖြတ်ခဲ့ကြပါသည်။ ကော်မတီဝင်များမှလည်းကော်မတီ၏တာဝန်ဝတ္တရားများကိုလိုက်နာပြီး ကျေးရွာဖွံ့ဖြိုးရေး လုပ်ငန်းများကို ဦးဆောင်၍ လုပ်ကိုင်ကြမည် ဖြစ်ကြောင်းသဘောတူခဲ့ပါသည်။



လုပ်ငန်းခွဲများရွေးချယ်ရာတွင် လူထုစည်းရုံးရေးမှူး ဦးထွန်းမင်းဦးမှ စီမံကိန်းမှ  
မလုပ်ဆောင်နိုင်သော်လည်း အခြားအဖွဲ့အစည်းများ၊ ဌာနဆိုင်ရာများနှင့် ချိတ်ဆက်  
လုပ်ကိုင်တတ်စေရန် ရှင်းပြပြီး ဦးစားပေး(၅)ခုကို အဓိကဖော်ထုတ်ပြီး ကျေးရွာ၏ခက်ခဲသော  
လုပ်ငန်းများကို မှတ်တမ်းတင်ထားကြရန်နှင့် အသက်မွေးဝမ်းကျောင်းဆိုင်ရာ လုပ်ငန်းများကို  
ရွေးချယ်အတည်ပြု သဘောတူ ခဲ့ကြပါသည်။

မှတ်တမ်းတင်သူ



ဦးစိုးမြင့်သူ

စေတနာ့ဝန်ထမ်း



၁၄။ ကဏ္ဍအလိုက်ဦးစားပေးဖွံ့ဖြိုးရေးလုပ်ငန်းစဉ် အနှစ်ချုပ်

နောက်ဆက်တွဲ(၄)ခြားနားသောအပိုင်းများအတွက် ဦးစားပေးဖွံ့ဖြိုးရေးလုပ်ငန်းစဉ် အနှစ်ချုပ်

မူရင်းသည် VPSC တွင်ထားရှိရပါမည်။ အခြားဌာနများနှင့် ညှိနှိုင်းရန်အတွက် မိတ္တူအား TPIC သို့ပို့ရပါမည်။ MIS data အနေဖြင့် သွင်းရန်မလိုအပ်ပါ။

ဆိုဒ် ၁၁

အဆင့်	လုပ်ငန်း	မည်သူဦးစားပေးလဲ	ကျေးရွာမှတာဝန်ခံသူ (ဆိုဒ်) အုပ်စု	ပြင်ပမှမည်သူ ထောက်ပံ့ မလဲ
အခြေခံအဆောက်အအုံ	၁ ဆိုဗာဏာဂါမိ၊ ဗီ၊	<input checked="" type="checkbox"/> ကျား <input checked="" type="checkbox"/> မ		
	၂ ရေတွင်း၊ ဇံ၊ တွင်း၊ ဗွင်၊ ဝက်၊	<input checked="" type="checkbox"/> ကျား <input checked="" type="checkbox"/> မ		
	၃ ရွာတွင်း၊ ဆက်၊ ဖြေ၊ ဝေး၊ လမ်း၊ (ဆိုဒ် ၁၁ - ရေအင်၊ ကျွန်း )	<input checked="" type="checkbox"/> ကျား <input checked="" type="checkbox"/> မ		
	၄ ကျေးရွာခင်း၊ မအောင်	<input checked="" type="checkbox"/> ကျား <input checked="" type="checkbox"/> မ		
	၅ ရွာတွင်း၊ ကျောက်ကျော၊ လမ်း၊	<input checked="" type="checkbox"/> ကျား <input checked="" type="checkbox"/> မ		
အသက်မွေးဝမ်းကျောင်း/ ဝိုက်ပျိုးရေး	၁ ဆိုဗာဏာဂါမိဖြင့်သစ်တန်း၊	<input checked="" type="checkbox"/> ကျား <input type="checkbox"/> မ		
	၂ စက်ချုပ်သစ်တန်း၊	<input type="checkbox"/> ကျား <input type="checkbox"/> မ		
	၃ စား၊ များ၊ ကောင်း၊ များ၊ သန့်၊ စား၊ စိုက်ပျိုး၊ ရေး၊ သွင်း၊ လှည့်	<input checked="" type="checkbox"/> ကျား <input checked="" type="checkbox"/> မ		
	၄ ဖွဲ့စည်းရေး၊ ကျောင်း၊ လှည့်	<input checked="" type="checkbox"/> ကျား <input checked="" type="checkbox"/> မ		
	၅	<input type="checkbox"/> ကျား <input type="checkbox"/> မ		
ကျန်းမာရေးနှင့် အဟာရ	၁ ဆေးဝါး၊ ဆေးကပ်၊ မျှ	<input checked="" type="checkbox"/> ကျား <input checked="" type="checkbox"/> မ		
	၂	<input type="checkbox"/> ကျား <input type="checkbox"/> မ		
	၃	<input type="checkbox"/> ကျား <input type="checkbox"/> မ		
	၄	<input type="checkbox"/> ကျား <input type="checkbox"/> မ		
	၅	<input type="checkbox"/> ကျား <input type="checkbox"/> မ		
ပညာရေး	၁ ဆောင်ကျောင်း၊ ဖြေဖြင့်	<input checked="" type="checkbox"/> ကျား <input checked="" type="checkbox"/> မ		
	၂ ဆောင်ကျောင်း၊ စက်ရေတွင်း	<input checked="" type="checkbox"/> ကျား <input checked="" type="checkbox"/> မ		
	၃ ကျေးရွာ၊ ဆောင် သစ်	<input checked="" type="checkbox"/> ကျား <input checked="" type="checkbox"/> မ		
	၄	<input type="checkbox"/> ကျား <input type="checkbox"/> မ		
	၅	<input type="checkbox"/> ကျား <input type="checkbox"/> မ		
အခြား	၁ ဆင်လှိုင် ဝိုက်	<input checked="" type="checkbox"/> ကျား <input checked="" type="checkbox"/> မ		
	၂ ရွာတွင်း၊ ဆက်၊ ဝက်၊ ဝက်၊ ( ဖြေ၊ မျှ )	<input checked="" type="checkbox"/> ကျား <input checked="" type="checkbox"/> မ		
	၃	<input type="checkbox"/> ကျား <input type="checkbox"/> မ		
	၄	<input type="checkbox"/> ကျား <input type="checkbox"/> မ		
	၅	<input type="checkbox"/> ကျား <input type="checkbox"/> မ		