

ပြည်ထောင်စုသမ္မတ မြန်မာနိုင်ငံတော် အစိုးရ  
စိုက်ပျိုးရေး၊ မွေးမြူရေးနှင့် ဆည်မြောင်း ဝန်ကြီးဌာန  
ကျေးလက်ဒေသဖွံ့ဖြိုးတိုးတက်ရေး ဦးစီးဌာန  
ပင်လည်ဘူးမြို့နယ်



လူထုပတ်ဝန်းကျင်ပြုစီမံကိန်း  
National Community Driven Development Project  
(NCDDP)



ကျေးရွာဖွံ့ဖြိုးရေးအစီအစဉ်  
Village Development Plan (VDP)  
မိုးဘာကျေးရွာ ၊ ကျွန်းတောအုပ်စု

၂၀၁၆ ခုနှစ်

ပင်လည်ဘူးမြို့



ဇာတိကာ

၁။ ပင်လည်ဘူးမြို့နယ် မြေပုံ..... 2

၂။ ကျွန်းတောအုပ်စုမြေပုံ..... 3

၃။ ကျေးရွာအုပ်စုတွင်ပါဝင်သော ကျေးရွာစာရင်းများ ..... 4

၄။ ကျေးရွာအခြေခံအချက်အလက်များ..... 4

၅။ လူထုပူးပေါင်းပါဝင်သော လူမှုဆန်းစစ်ခြင်း နှင့် အကဲဖြတ်ခြင်း လုပ်ငန်းစဉ် (PSA/PRA) အကျဉ်းချုပ် ..... 6

၆။ ကျေးရွာဖွံ့ဖြိုးရေး အစီအစဉ်အတွက် အသုံးပြုခဲ့သော PRA tools များနှင့် တစ်ခုချင်းစီအတွက်သုံးသပ်ချက်များ ..... 8

၇။ ကော်မတီဝင်များရွေးချယ်ခြင်းနှင့်ကျေးရွာဖွံ့ဖြိုးရေးအစီအစဉ်ဆောင်ရွက်မှုမှတ်တမ်းဓါတ်ပုံများ ..... 27

၈။ ကော်မတီဝင်များစာရင်း..... 32

၉။ ပုံစံ ၈-၁။ ကျေးရွာအချက်အလက် ..... 33

၁၀။ ပုံစံ ၈-၂။ စီမံကိန်းစက်ဝန်းအချိန်ဇယား ..... 36

၁၁။ ပုံစံ ၈-၃။ ကျေးရွာဖွံ့ဖြိုးရေး ဦးစားပေးအစီအစဉ်..... 38

၁၂။ ပုံစံ ၈-၄။ ကျေးရွာဖွံ့ဖြိုးရေးစီမံကိန်းလုပ်ငန်းခွဲရွေးချယ်ခြင်းပုံစံ ..... 40

၁၃။ အစည်းအဝေး မှတ်တမ်းများ ..... 41

၁၄။ နောက်ဆက်တွဲ(၄) ခြားနားသောအစိတ်အပိုင်းများအတွက်ဦးစားပေးဖွံ့ဖြိုးရေးလုပ်ငန်းစဉ် အနှစ်ချုပ် ..... 45



# ၁။ ပင်လည်ဘူးမြို့နယ် မြေပုံ

## စစ်ကိုင်းတိုင်းဒေသကြီး၊ ကသာခရိုင် ပင်လည်ဘူးမြို့နယ် UTM မြေပုံ

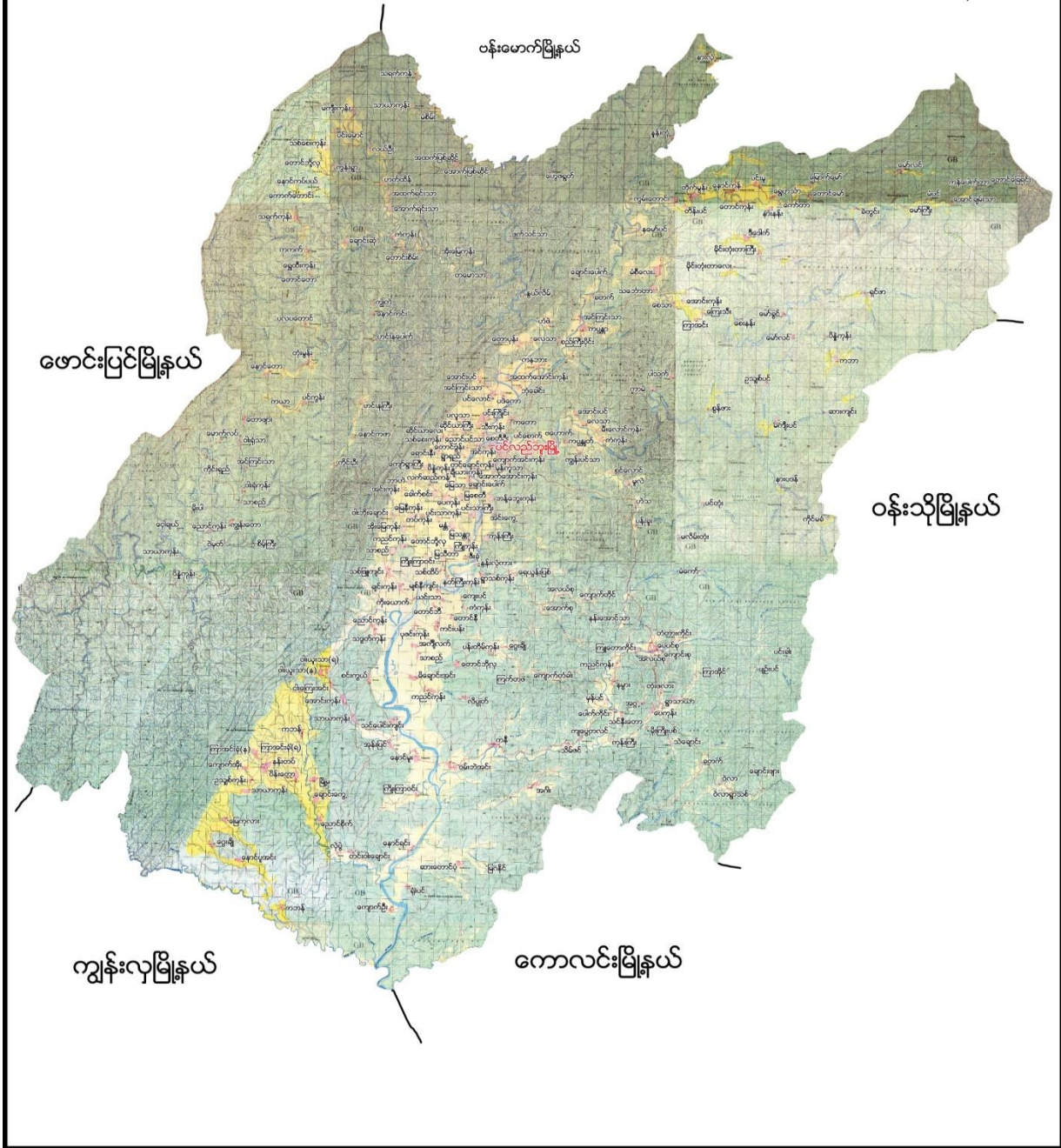



၂။ ကျွန်းတောအုပ်စုမြေပုံ

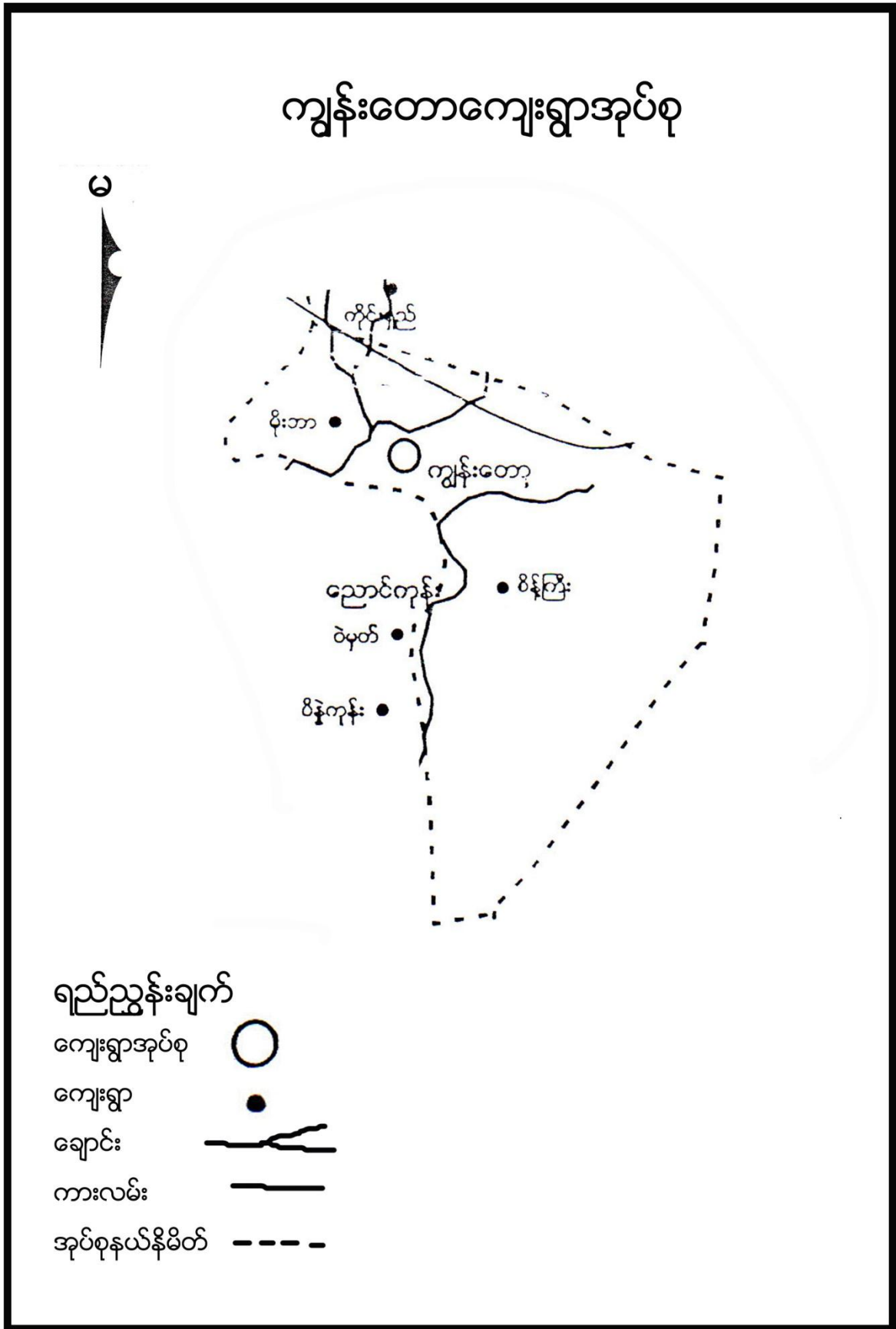



**၃။ ကျေးရွာအုပ်စုတွင်ပါဝင်သော ကျေးရွာစာရင်းများ**

ကျွန်းတော်၊ သာစည်၊ စိမ့်ကြီး၊ မိုးဘာ၊ ကျေးရွာတို့ပါဝင်သည်။

**၄။ ကျေးရွာအခြေခံအချက်အလက်များ**

**၁။ ကျေးရွာသမိုင်းအကျဉ်း**

မိုးဘာကျေးရွာကို လွန်ခဲ့သော နှစ်ပေါင်း ၁၄၀ကျော်က ဦးမိုးဆွေ၊ ဦးငပြား၊ ဦးချစ်မောင် တို့မှ စတင်တည် ထောင်ခဲ့သည်။ မိုးဘာကျေးရွာဟု စတင်ခေါ်ဆိုခဲ့သည်။ ၁၃၃၀ ခုနှစ်တွင် ကွန်မြူနစ် ကြီးစိုးခဲ့သောကြောင့် ကျေးရွာမှာ ပျက်ဆီးခဲ့ရသည်။ ရှမ်းလူမျိုးများ နေထိုင်၍ ဗုဒ္ဓဘာသာကို ကိုးကိုယ်ခဲ့ကြသည်။ လယ်ယာစပါးကို အဓိက စိုက်ပျိုးပြီး ပင်လည်မြို့နှင့် အနောက်ဘက်တွင် တည်ရှိပြီး မိုင် ၂၀ ခန့်ကွာဝေးပြီး ပင်လည်ဘူး ဖောင်းပြင် လမ်းနဘေးတွင် တည်ရှိပါသည်။ အိမ်ခြေ ၂၂ အိမ်သာရှိပြီး ကျေးရွာ လူမှုရေး၊ ဘာသာရေး၊ ဖွံ့ဖြိုး ရေးလုပ်ငန်းများကို ဝိုင်းဝန်းလုပ်ဆောင်ကြသော ကျေးရွာဖြစ်ကြောင်း ရေးသားအပ်ပါသည်။

**ထူးခြားဖြစ်စဉ်**

မရှိပါ

**၂။ လူနည်းစုလူမျိုးစုအိမ်ထောင်စု**

မရှိပါ

**၃။ ကျေးရွာအတွင်းရှိ စုစုပေါင်းအိမ်ထောင်စု**

အမျိုးအစား	အိမ်ထောင်စု	ကျား	မ	စုစုပေါင်း
ရှမ်း	၂၂	၆၁	၅၄	၁၁၅

**၄။ ထိခိုက်လွယ်အုပ်စု**

ထိခိုက်လွယ်အုပ်စု	အိမ်ထောင်စု	ကျား	မ	စုစုပေါင်း
သက်ကြီး	၆	၄	၂	၆
မြေယာမဲ့	၂	၂	-	၂
မသန်စွမ်း				

**၅။ အဓိကစီးပွားရေးလုပ်ငန်းများ**

စိုက်ပျိုးရေး	မွေးမြူရေး	အသေးစားစီးပွားရေး	အခြား
စပါး	ကျွဲ	စပါးအရောင်းအဝယ်	ဝ ဥတူး
နှမ်းစိုက်	နွား	နှမ်းအရောင်းအဝယ်	မန်လာဥတူး
-မုန်ညှင်း	ဝက်		ကြိမ်ဆွဲ



ဆင်ခရမ်းချဉ်သီး	ကြက်		ပန်းရိုးရှာ
-သခွား			
ချဉ်ပေါင်			

**၆။ ကျေးရွာအတွင်းအဓိက ပိုင်ဆိုင်မှုများ**

ကျေးရွာပိုင်ဆိုင်မှုများ	စိုက်ပျိုးမြေ	စားကျက်မြေ	သစ်တောမြေ	သဲ/ကျောက်ရရှိမှု	ရေတွင်း/ရေကန်	စက်ရေတွင်း
အရေအတွက်	၅၅ ဧက	၅ ဧက	၂၀၀-ဧက	ရှိ	၁ / -	မရှိ
ကျေးရွာပိုင်ဆိုင်မှုများ	ကား	ထော်လာဂျီ	စပါးကြိတ်စက်	ခြွေလှေ့စက်	အသေးစားဆည်	ဈေးဆိုင်
အရေအတွက်	-	-	-	-	-	၁

**၇။ ကျေးရွာအတွင်းအခြားပိုင်ဆိုင်မှုများ**

ကျေးရွာပိုင်ဆိုင်မှုများ	ရေတင်စက်	လယ်ထွန်စက်	ထွန်ထယ်	ကျွဲ	နွား
အရေအတွက်	၁၀	၆	၂၂	၄၃	၁၆
ကျေးရွာပိုင်ဆိုင်မှုများ	ဝက်	ဆိုင်ကယ်	ကျွမ်းကျင်လုပ်သား	လုပ်သား	
အရေအတွက်	၂၈	၁၆	-	၂၂	

**၈။ အခြားကျေးရွာရှိအသုံးပြုနိုင်သော အရင်းအမြစ်/အချက်အလက်များ**

အရင်းအမြစ်	ဆေးခန်း	အ.လ.က/အ.ထ.က	ဈေး	ကျွမ်းကျင်လုပ်သား	လုပ်သား	မြေတူးစက်	လမ်းကြိတ်စက်
အရေအတွက်	-	-	-	-	-	-	-



၅။ လူထုပူးပေါင်းပါဝင်သော လူမှုဆန်းစစ်ခြင်း နှင့် အကဲဖြတ်ခြင်း လုပ်ငန်းစဉ် (PSA/PRA) အကျဉ်းချုပ်

စဉ်	အကြောင်းအရာ	ရက်စွဲ/စ	ဦးတည်အုပ်စု	တက်ရောက်သူ			အဓိက ဆွေးနွေးချက်များ
				ကျား	မ	ပေါင်း	
၁	လူမှုစီးပွားအဆင့် သတ်မှတ်ခြင်း (Wealth Ranking)	၂၀-၂၁	ချမ်းသာ၊ အလယ်အလတ်၊ နွမ်းပါး၊ အလွန်နွမ်းပါးအုပ်စုများ	၁၂	၁၀	၂၂	ကျေးရွာလူမှုစီးပွားအုပ်စုများခွဲခြားသတ်မှတ်နိုင်ရေးအတွက် အခြေခံစံနှုန်းများ သတ်မှတ်ခြင်း၊ ကျေးရွာသားများနှင့် အများသဘောတူ ခွဲခြားသတ်မှတ်ခြင်း
၂	ရာသီခွင်ပြပြက္ခဒိန် (Seasonal Calendar)	၂၀-၂၁	ကော်မတီဝင်၊ အမျိုးသမီး၊ အမျိုးသားများ	၁၂	၁၀	၂၂	ရာသီဥတု၊ စိုက်ပျိုးသီးနှံများ၊ လယ်ယာလုပ်ငန်းများ၊ နေ့စားလုပ်ငန်းများ၊ မွေးမြူရေးလုပ်ငန်းများ၊ ဝမ်းစာဖူလုံမှု နှင့် ပွဲတော်များ
၃	ကျေးရွာလူမှုရေးပြ၊ သယံဇာတပြမြေပုံ (Social Map/ Resource Map)	၂၀-၂၁	ရပ်မိရပ်ဖ၊ ကော်မတီဝင်များ	၁၂	၁၀	၂၂	အိမ်အမျိုးအစားများ၊ အခြေခံအဆောက်အအုံများ၊ လမ်းပန်းဆက်သွယ်ရေးအခြေအနေ လယ်ယာမြေများ၊ မြစ်ချောင်းများ၊ ရေတွင်း၊ ရေကန်များ၊ သစ်တောများ
၄	ပြဿနာသစ်ပင် (Problem Tree)	၂၀-၂၁	အမျိုးသားများ	၁၂	-	၁၂	ဆွေးနွေးထားသော အခြေခံအဆောက်အအုံ များနှင့် သက်မွေးဝမ်းကျောင်းလုပ်ငန်းများ၊ ကျန်းမာရေး၊ ပညာရေး။
၅	ပြဿနာသစ်ပင် (Problem Tree)	၂၀-၂၁	အမျိုးသမီးများ	-	၁၀	၁၀	ဆွေးနွေးထားသော အခြေခံအဆောက်အအုံ များနှင့် သက်မွေးဝမ်းကျောင်းလုပ်ငန်းများ
၆	ကျေးရွာ၏ (၅)နှစ်စာ ဦးစားပေးအစီအစဉ် ပြ ဇယား (Metric Ranking)	၂၀-၂၁	အမျိုးသားအုပ်စု၊ အမျိုးသမီးအုပ်စု၊ လူငယ်အုပ်စု၊ ရပ်မိရပ်ဖအုပ်စု	၁၁	၉	၂၀	အကျိုးပြုပြီးရေ၊ အကျိုးခံစားခွင့် နှင့် အဓိက လိုအပ်ချက်များပေါ် မူတည်၍ ဆုံးဖြတ်သည်။



၇	အဖွဲ့အစည်းချိတ်ဆက်ပုံ (Venn Diagram)	၂၀-၂၅	ကျေးရွာအုပ်ချုပ်ရေးအဖွဲ့၊ ကျေးရွာ စီ/ထောက်အဖွဲ့	၁၁	၉	၂၀	ကျေးရွာတွင်းရှိ အဖွဲ့အစည်းများနှင့် မည်သို့သောလုပ်ငန်းများအတွက် မည်သည့်အဖွဲ့များချိတ်ဆက်လုပ်ကိုင်မှု
၈	ပင့်ကူအိမ်ကွန်ယက် (Spider Web)	၂၀-၂၅	အမျိုးသားများ နှင့် အမျိုးသမီးများ	၁၁	၉	၂၀	အမျိုးသားများ နှင့် အမျိုးသမီးများ တန်းတူအခွင့်အရေး ရရှိမှု နှင့် မရရှိသည့် အကြောင်းအရင်းများ
၉	အမျိုးသား အမျိုးသမီး ပိုင်ဆိုင်မှုခွဲခြမ်းစိတ်ဖြာခြင်း။	၂၀-၂၅	ကျေးရွာစီ/ထောက်အဖွဲ့၊ ကျေးရွာလူထု	၁၁	၉	၂၀	ပြဿနာအခွင့်အရေးလက်ရှိအခြေအနေ ကိုသိရှိရန် နှင့် ပြောင်းလဲနိုင်သည်ပုံစံများ
၁၀	ကျေးရွာအိပ်မက်ပြ မြေပုံ (Dream Map)	၂၀-၂၅	ကျေးရွာစီ/ထောက်အဖွဲ့၊ ကျေးရွာလူထု	၁၁	၉	၂၀	နောင်တစ်ချိန်တွင် ကျေးရွာတွင် ဖြစ်စေချင်သော/မြင်စေချင်သော အရာများ ထည့်သွင်းရေးဆွဲခြင်း





၆။ ကျေးရွာဖွံ့ဖြိုးရေး အစီအစဉ်အတွက် အသုံးပြုခဲ့သော PRA tools များနှင့် တစ်ခုချင်းစီအတွက်သုံးသပ်ချက်များ

၁။ ကျေးရွာ၏လူမှုစီးပွားအဆင့်သတ်မှတ်ခြင်း။(Wealth Ranking)

အဆင့်	အခြေခံစံနှုန်းများ/ ညွှန်းကိန်းများ	အိမ်ထောင်စု	ရာခိုင်နှုန်း
ချမ်းသာ	အိမ်အခြေအနေ-အုတ်လိုင်းပြေး၊ ခြေတံရှည်၊ သွပ်မိုး၊ ပျဉ်ထောင် မြေယာပိုင်ဆိုင်မှု- ၅ ဧကအထက် ကျွဲ၊ နွား- ၅ ကောင်အထက် အခြားပိုင်ဆိုင်မှု- ထွန်းစက်၊ ရေစုပ်စက်၊ TV။ စပါးကြိုက်စက်၊ ဆိုင်ကယ်၊ (အထက်တန်း၊ အလယ်တန်း ကျောင်းသားရှိ)	၉	၄၀%
အလယ်အလတ်	အိမ်အခြေအနေ- ပျဉ်ခင်း၊ ပျဉ်ကာ၊ သွပ်မိုး၊ ချေတံရှည်အိမ် မြေယာပိုင်ဆိုင်မှု- ၃ ဧက ကျွဲ၊ နွား- ၂ ကောင် အခြားပိုင်ဆိုင်မှု- လှည်းဆိုင်ကယ်၊ (အလယ်တန်းကျောင်းနေအရွယ်ကျောင်းသားရှိ)	၁၁	၅၀%
နွမ်းပါး	အိမ်အခြေအနေ- ဝါးထရံကာ၊ သက်ကယ်မိုးထရံကာ၊ ချေတံရှည်အိမ် မြေယာပိုင်ဆိုင်မှု- ၃ဧက နှင့် ၁ဧကကြား ကျွဲ၊ နွား- ၂ကောင်အောက် အခြားပိုင်ဆိုင်မှု- (မူလတန်းကျောင်းကျောင်းနေအရွယ်ကလေးရှိ)၊ ကျောင်းထားနိုင်	၂	၁၀%
စုစုပေါင်း		၂၂	၁၀၀%





### ဆွေးနွေးချက်

ရာသီဥတုအခြေအနေမှာ တရူး၊ ကဆုန်၊ ပြာသို၊ တပို့တွဲ၊ တပေါင်း စသည့် လများတွင် သာယာပြီး ကျန်သည့်လများတွင် မိုးရွာကြောင်း၊ တခါတရံလေပြင်းများလည်း တိုက်ခတ်ကြောင်း ဆွေးနွေးခဲ့ပါသည်။ စိုက်ပျိုးသီးနှံများကို မိုးတွင်းကာလများတွင် အများဆုံးစိုက်ပျိုးကြသည်။ အဓိကစိုက်ပျိုးသီးနှံများမှာ စပါး၊ ပဲ၊ နှမ်း၊ နေကြာ၊ ဟင်းသီးဟင်းရွက်များကို စိုက်ပျိုးကြသည်။ ကျွဲ၊ နွား၊ ကြက်၊ ဝက်များကို ဆယ့်နှစ်ရာသီ ပတ်လုံး တစ်ပိုင်တစ်နိုင် မွေးမြူကြသည်။ နေ့စားလုပ်ငန်းကို လယ်ယာလုပ်ငန်းခွင်ချိန်တွင်သာ လုပ်ရလေ့ရှိကြောင်း ဆွေးနွေးကြသည်။ သဘာဝဘေးအန္တရာယ်ကို မိုးဦးကာလများတွင် အနည်းငယ် ကြုံတွေ့ရလေ့ရှိသည်။ လုပ်ငန်းခွင်ချိန်တွင် လုပ်သားရှားပါးမှုနှင့် ကြုံတွေ့ရပြီး ကျန်သည့်အချိန်များတွင် လုပ်သား ပေါများပါသည်။ ဝမ်းစာဖူလုံမှုတွင် စပါးပေါ်ချိန်တွင် ဝမ်းစာဖူလုံမှုရှိပြီး စိုက်ပျိုးသည့်အချိန်တွင် ဝမ်းစာလုံခြင်း မရှိပါ။ ရာသီပွဲတော်များကို လစဉ်လတိုင်း ကျင်းပခြင်းမရှိဘဲ တန်ခူး၊ ကဆုန်၊ ဝါဆို၊ တော်သလင်း၊ သီတင်းကျွတ်၊ တပို့တွဲနှင့် တပေါင်းလများတွင် ပြုလုပ်လေ့ရှိကြောင်း ဆွေးနွေးခဲ့ကြပါသည်။

### သုံးသပ်ချက်

စီမံကိန်းလုပ်ငန်းခွဲများ အကောင်အထည်ဖော် ဆောင်ရွက်ရာတွင် ပွင့်လင်းရာသီ ရောက်မှ သာ ဆောင်ရွက်သင့်သည်။ အဘယ်ကြောင့်ဆိုသော် ကျွဲတဲကျေးရွာ လူထုအားလုံး လယ်ယာလုပ်ငန်းကို အဓိကထား လုပ်ကိုင်ကြသည့်အတွက် မိုးတွင်းကာလ၊ ဆောင်းတွင်းကာလများတွင် လယ်ယာလုပ်ငန်းခွင်နှင့် တိုက်ဆိုင်သောကြောင့် အလုပ်သမား ရှားပါးခြင်း ကျေးရွာဖွံ့ဖြိုးတိုးတက်ရေး အတွက် အချိန်မပေးနိုင်ခြင်း စသည့် အခက်အခဲများနှင့် ကြုံတွေ့ရသည့်အတွက် အောင်မြင်သင့်သလောက် မအောင်မြင်နိုင်ပါ။ ထို့ကြောင့် ရာသီဥတုသာယာပြီး ကျေးရွာလူထုအားလုံး ပါဝင်လုပ်ဆောင်နိုင်သည့် ပွင့်လင်းရာသီတွင် လုပ်ငန်းခွဲများ လုပ်ဆောင်သင့်ပါကြောင်း သုံးသပ်မိပါသည်။





### ဆွေးနွေးချက်

မိုးဘာကျေးရွာတွင် အိမ်ခြေ (၂၂) အိမ်ရှိပြီး စီးပွားအဆင့်(၃)ဆင့် ရှိကြောင်း ဆွေးနွေးခဲ့ကြသည်။ ၎င်းအဆင့်များမှာ (၁) ချမ်းသာ၊ (၂) အလယ်အလတ်၊ (၃) နွမ်းပါးတို့ဖြစ်ပြီး လူတန်းစား(၃)မျိုးလုံး ကျေးရွာတွင်ပျံ့နှံ့၍နေထိုင်ကြကြောင်းဆွေးနွေးခဲ့ကြသည်။

### သုံးသပ်ချက်

ကျေးရွာတွင် လူမှုစီးပွားအဆင့် (၄)ဆင့်ရှိပြီး ကျေးရွာထဲတွင် ခွဲခြားမှုမရှိဘဲ အတူယှဉ်တွဲနေကြပါသည်။ ထိုအဆင့်များထဲမှ ချမ်းသာသောအဆင့်ရှိသော အိမ်ထောင်စုမှာ အနည်းငယ်သာရှိပြီး အလယ်အလတ်အဆင့် ရှိသော အိမ်ထောင်စုများမှ ကျေးရွာအိမ်ခြေ၏ ၃ ပုံ ၂ ပုံခန့်ရှိပါသည်။ နွမ်းပါးအဆင့်နှင့် အလွန်နွမ်းပါးအဆင့် ရှိသော အိမ်ထောင်စုများတွင် လယ်ယာမြေပိုင်ဆိုင်မှုအလွန်နည်းပါးပြီး ရာသီခွင်အလုပ်အကိုင်နှင့် တောထွက် ပစ္စည်းများ ရှာဖွေရောင်းချမှုများကိုသာ အားကိုးနေကြရသဖြင့် ဝမ်းစာဖူလုံမှုအတွက် အလွန်ခက်ခဲမှုများရှိပါသည်။ ထိုသို့သော နွမ်းပါးအဆင့်နှင့် အလွန်နွမ်းပါးအဆင့်ရှိသော အိမ်ထောင်စုအရေအတွက် လျော့နည်းသွားစေရန် အလုပ်အကိုင်အခွင့်အလမ်းများ ဖန်တီးဆောင်ရွက်ပေးရန်လိုအပ်နေသေးကြောင်းတွေ့ရှိရပါသည်။





### ဆွေးနွေးချက်

ပတ်ဝန်းကျင်ရှိ သဘာဝအရင်း အမြစ်များနှင့် ပတ်သက်၍ သစ်တောများမှ ထင်းခုတ်သုံးစွဲမှုရှိပြီး ကျေးရွာအနီးတွင် ချောင်းရှိသောကြောင့် သဲရေများလုံလောက်စွာ ရရှိမှုကြောင်းကို ဆွေးနွေးခဲ့ကြပါသည်။ စီးပွားရေးမှာ ယာကွက်၊ ကိုင်းကွက်များတွင် ဟင်းသီး၊ ဟင်းရွက်များ စိုက်ပျိုးကြပြီး ဝမ်းစာအနေဖြင့် စပါး၊ နှမ်း၊ နေကြာတို့ကို အဓိကစိုက်ပျိုးကြသည်။ ကျွဲ၊ နွား၊ ကြက်၊ ဝက်တို့ကို တစ်ပိုင်တစ်နိုင် မွေးမြူကြပါသည်။ လမ်းပန်းဆက်သွယ်ရေး ခက်ခဲမှု စိုက်ပျိုးရေးနည်းပညာ အားနည်းသောကြောင့် စီးပွားရေး၊ ပညာရေးများ နှိမ့်ကျမှုများ ကြုံတွေ့ခဲ့ရပါသည်။

### သုံးသပ်ချက်

ကျေးရွာအနေဖြင့် စိုက်ပျိုးရေးကို အဓိကထားလုပ်ကိုင်ကြသော်လည်း စိုက်ပျိုးမှုနည်းပညာအားနည်းသောကြောင့် စိုက်ပျိုးစရိတ်အရှုံးပေါ်မှုများရှိကြပါသည်။ စိုက်ပျိုးမှုတွင် တိုးချဲ့လုပ်ကိုင်ရန် မြေလွတ်မြေရိုင်းများပေါများသော်လည်း မျိုးကောင်းမျိုးသန့်နှင့်နည်းပညာအားနည်းမှု တို့ကြောင့်တိုးချဲ့လုပ်ကိုင်နိုင်ခြင်းမရှိသည်ကိုလည်း တွေ့ရပါသည်။ လမ်းပန်းဆက်သွယ်ရေးတွင် ကောင်းမွန်မှုမရှိသဖြင့် ကျန်းမာရေး၊ ပညာရေး၊ စီးပွားရေးလုပ်ငန်းများတွင် လက်လှမ်းမီမှု အားနည်းနေသည်ကို တွေ့ရပါသည်။ ထို့ကြောင့် လမ်းပန်းဆက်သွယ်ရေးများကောင်းမွန်လာအောင် လုပ်ဆောင်ပေးရန် လိုအပ်နေပါသည်။ စိုက်ပျိုးရေးတွင် မျိုးကောင်းမျိုးသန့်နှင့်နည်းပညာများ ထောက်ပံ့ပေးရန်လိုအပ်နေပါသေးသည်။



၅။ ပြဿနာသစ်ပင် နှင့် ဖြေရှင်းနည်းလမ်း

မိုးကာလေးလှ

အမျိုးသား များ တစ်ပြုလောက် ပြဿနာသစ်ပင်



- ၁။ အထူးသတိပြုရမည့်အချက်များ
- ၂။ အထူးသတိပြုရမည့်အချက်များ
- ၃။ အထူးသတိပြုရမည့်အချက်များ
- ၄။ အထူးသတိပြုရမည့်အချက်များ
- ၅။ အထူးသတိပြုရမည့်အချက်များ
- ၆။ အထူးသတိပြုရမည့်အချက်များ
- ၇။ အထူးသတိပြုရမည့်အချက်များ
- ၈။ အထူးသတိပြုရမည့်အချက်များ
- ၉။ အထူးသတိပြုရမည့်အချက်များ
- ၁၀။ အထူးသတိပြုရမည့်အချက်များ





**ဆွေးနွေးခြင်း**

ပြဿနာသစ်ပင်ခွဲခြမ်းစိတ်ဖြာခြင်းကို အသုံးပြု၍ ကျေးရွာတွင် ကြိုတွေ့နေရသော အခက်အခဲများ၏ အကြောင်းအရင်းများ၊ အကျိုးဆက်များနှင့်ဖြေရှင်းနည်းလမ်းများ သိရှိနိုင်ရန်အတွက် ဆွေးနွေးခဲ့ပါသည်။

**သုံးသပ်ခြင်း**

ပြဿနာသစ်ပင်ခွဲခြမ်းစိတ်ဖြာခြင်းအားဖြင့် ကြိုတွေ့နေရသော အခက်အခဲများ၏ အကြောင်းအရင်းများ၊ အကျိုးဆက်များကို သိရှိလာပြီး ထိုအကြောင်းအရင်းများကို ဖြေရှင်းနိုင်မည့်နည်းလမ်းများလည်း သိရှိလာ ခဲ့ပါသည်။ဖြေရှင်းနည်းလမ်းများထဲမှ အမှန်တကယ်အကျိုးရှိပြီး ပြဿနာအခက်အခဲကို အများဆုံးပြေလည် လာနိုင်မည့် ဖြေရှင်းနည်းလမ်းများကို မှန်မှန်ကန်ကန် ရွေးချယ်လာနိုင်ခဲ့သည်ကို တွေ့ရပါသည်။



၆။ ပြီးစားပေးအပ်အပ်ပြုလော့: (Matrix Ranking)

မို့ ပိး ပိး ပိး ပိး ပိး ပိး	ပိး ပိး ပိး ပိး ပိး ပိး	ပိး ပိး ပိး ပိး ပိး ပိး	ပိး ပိး ပိး ပိး ပိး ပိး	ပိး ပိး ပိး ပိး ပိး ပိး	ပိး ပိး ပိး ပိး ပိး ပိး	ပိး ပိး ပိး ပိး ပိး ပိး	ပိး ပိး ပိး ပိး ပိး ပိး	ပိး ပိး ပိး ပိး ပိး ပိး	ပိး ပိး ပိး ပိး ပိး ပိး
၆	၆	၆	၆	၆	၆	၆	၆	၆	၆
၆	၆	၆	၆	၆	၆	၆	၆	၆	၆
၆	၆	၆	၆	၆	၆	၆	၆	၆	၆
၆	၆	၆	၆	၆	၆	၆	၆	၆	၆
၆	၆	၆	၆	၆	၆	၆	၆	၆	၆
၆	၆	၆	၆	၆	၆	၆	၆	၆	၆
၆	၆	၆	၆	၆	၆	၆	၆	၆	၆
၆	၆	၆	၆	၆	၆	၆	၆	၆	၆
၆	၆	၆	၆	၆	၆	၆	၆	၆	၆



### ဆွေးနွေးချက်

မိုးဘာကျေးရွာအနေဖြင့် အခက်အခဲများကို ပြဿနာသစ်ပင်ဖြင့် ခွဲခြမ်းစိတ်ဖြာပြီးထွက်ပေါ် လာသော ဖြေရှင်းနည်းလမ်းများထဲမှ ရပ်ရွာအတွက် အမှန်တကယ် လိုအပ်ပြီး အမှန်တကယ် အကျိုးရှိမည့် လုပ်ငန်းခွဲ များရွေးချယ်နိုင်ရန် ဆွေးနွေးခဲ့ပါသည်။

### သုံးသပ်ချက်

မိုးဘာကျေးရွာအနေဖြင့် စီမံကိန်းပထမနှစ်တွင် ဆိုလာလမ်းမီးတပ်ဆင်ခြင်းလုပ်ငန်းခွဲကို အကောင်အထည်ဖော်ဆောင်ရွက်ခဲ့ပါသည်။စီမံကိန်းဒုတိယနှစ်တွင် သောက်သုံးရေတွင်း တူးဖော်ခြင်း လုပ်ငန်းခွဲကို အကောင်အထည်ဖော်ဆောင်ရွက်ခဲ့ပါသည်။စီမံကိန်းတတိယနှစ်တွင် အုပ်စု ထောက်ပံ့ငွေ လိုအပ်ချက်အရ ကျေးရွာများ အလှည့်ကျ အကောင်အထည်ဖော်ဆောင်ရွက်သွားမည်ဖြစ်သဖြင့် စီမံကိန်းအကောင်အထည်ဖော်ဆောင်ရွက်ခြင်းမရှိသော်လည်း ပထမဦးစားပေးအနေဖြင့် စာသင်ကျောင်းပြု ပြင်ခြင်းလုပ်ငန်း၊ဒုတိယဦးစားပေးအနေဖြင့် ရွာတွင်းလမ်းပြုပြင်ခြင်း၊တတိယဦးစားပေးအနေဖြင့် တံတား(၃) စင်းပြုပြင်ခြင်း၊ရွာချင်းဆက်လမ်းပြုပြင်ခြင်းနှင့် ကျေးရွာခန်းမ အစရှိသည့် စီမံကိန်းလုပ်ငန်းခွဲများကို ဦးစားပေး အလိုက်ကျေးရွာလူထုမှ ရွေးချယ်ဆုံးဖြတ်ခဲ့ကြပါသည်။



၇။ ဗင်းပုံစံကိုသုံးပြု၍ အဖွဲ့အစည်းများချိတ်ဆက်မှု နှင့် သုံးသပ်ချက်





### ဆွေးနွေးချက်

ကျေးရွာလူထုနှင့် ကျေးရွာအတွင်းရှိအဖွဲ့အစည်းများ၊ကျေးရွာပြင်ပရှိအဖွဲ့အစည်းများ ချိတ်ဆက်ဆောင်ရွက်နေမှု အနေအထားကို ဆွေးနွေးခဲ့ပါသည်။

### သုံးသပ်ချက်

ကျေးရွာအတွင်းတွင် အုပ်ချုပ်ရေးအဖွဲ့၊စာသင်ကျောင်းကော်မတီအဖွဲ့၊ အမျိုးသားအမျိုးသမီးအဖွဲ့၊ ဓမ္မစကြာ အသင်း၊မိခင်နှင့်ကလေး၊သမအသင်း အစရှိသည့်အဖွဲ့အစည်းများနှင့်ချိတ်ဆက်ပြီး ကျေးရွာ ဖွံ့ဖြိုးရေး လုပ်ငန်းများကို လုပ်ကိုင်ဆောင်ရွက်လျက်ရှိပါသည်။ကျေးရွာပြင်ပ အဖွဲ့အစည်းများမှ မြို့နယ်အထွေထွေ အုပ်ချုပ်ရေးဦးစီးဌာန၊ရဲစခန်း၊လ.ဝ.က၊သစ်တော၊စိုက်ဘဏ်၊သမ၊မြေစာရင်း လူထုဗဟိုပြု စီမံကိန်း အစရှိသည့် ဌာနများနှင့်ချိတ်ဆက်ပြီး ကျေးရွာ၏ ဖွံ့ဖြိုးရေးလုပ်ငန်းများ လုပ်ဆောင်လျက်ရှိပါသည်။





### ဆွေးနွေးချက်

အမျိုးသား၊အမျိုးသမီးများ ကျေးရွာတွင် တန်းတူညီမျှမှုရှိ/မရှိ သိရှိစေနိုင်ရန် ပူးပေါင်းပါဝင်မှု၊ အလုပ်အကိုင်အခွင့်အလမ်း၊ခေါင်းဆောင်မှု၊ ဝင်ငွေ၊အိမ်မှုကိစ္စဆောင်ရွက်မှု၊ပညာရေးလက်လှမ်းမှီမှု၊ ဆုံးဖြတ်ချက် ချနိုင်မှု(ရပ်ရေးရွာရေး)၊ဝင်ငွေအပေါ်စီမံခန့်ခွဲမှု အစရှိသည့်ခေါင်းစဉ်ရှစ်မျိုးဖြင့် ကျား၊မ သီးသန့် အုပ်စုခွဲကာ ဆွေးနွေးခဲ့ပါသည်။

### သုံးသပ်ချက်

ခေါင်းဆောင်မှု၊ဆုံးဖြတ်ချက်ချနိုင်မှု၊ဝင်ငွေအပေါ်စီမံခန့်ခွဲမှု၊ဝင်ငွေရရှိမှု၊အလုပ်အကိုင်အခွင့်အလမ်းများနှင့် ပူးပေါင်းပါဝင်မှုတို့တွင် တန်းတူညီမျှ မှုမရှိသေးသည်ကို တွေ့ရပါသည်။အမျိုးသားများ အနေဖြင့် အမျိုးသမီးများကို ခေါင်းဆောင်မှုနေရာ ပေးခြင်း၊ ဆုံးဖြတ်ချက်ချပိုင်ခွင့်ပေးရန် လိုအပ်နေသည်ကို တွေ့ရပါသည်။ အမျိုးသားများအနေဖြင့် အမျိုးသမီးများအား ခေါင်းဆောင်မှုနေရာပေးခြင်း၊ဆုံးဖြတ်ချက်ချပိုင်ခွင့်များပေးခြင်း များလုပ်ဆောင်ပေးရန်လိုအပ်သလို အလုပ်အကိုင်အခွင့်အလမ်းများ ဖန်တီးပေးရန်လိုအပ်နေပါသည်။ အိမ်မှုကိစ္စ၊ ပူးပေါင်းပါဝင်ဆောင်ရွက်မှုတို့တွင် အမျိုးသမီးများက အဆင့်သာနေသည်ကိုတွေ့ရပါသည်။အမျိုးသားများအနေဖြင့် အိမ်မှုကိစ္စများ ပိုင်းကူဆောင်ရွက်ပေးရန်လည်း လိုအပ်နေပါသည်။ပညာရေးလက်လှမ်းမှီမှုတွင်လည်း အမျိုးသမီးများ အဆင့်တိုးတက်ရန်လည်း လိုအပ်နေပါသေးသည်။



၉။ ကျားမရေးရာကိုခွဲခြမ်းပိတ်ဖြာခြင်း

အမျိုးသမီး	ကျား + မ	ထေး မိ	တို့ နှစ်	ဇွန် ဝက်
ထိန်ချုပ်ခြင်း	မ	ဖျါ ယာ ၂		
	မ			
အသုံးပြုခြင်း	ကျား + မ	တို့ နှစ်	ဇွန် ဝက်	ဖျါ ယာ ၂
	မ	ထေး မိ		
	ကျား			





### ဆွေးနွေးချက်

ကျွဲတဲကျေးရွာအတွင်းတွင် ကျား၊မရေးရာ ခွဲခြမ်းစိတ်ဖြာခြင်းနှင့် ပတ်သက်၍ အမျိုးသားများသစ်၊ ဝါးလှည်းလယ်၊ ကျွဲနွားများကို အသုံးပြုမှုရှိပြီး အမျိုးသမီးများမှာ တောထွက်ပစ္စည်း၊ အိမ်မွေးတိရစ္ဆာန်၊ ရွှေကို အသုံးပြုမှုရှိကြောင်း ဆွေးနွေးခဲ့ကြပါသည်။ စပါးပဲ၊နမ်း၊သဲကျောက်များကို ကျား၊မနှစ်မျိုးစလုံးက အသုံးပြုကြကြောင်းကို ဆွေးနွေးခဲ့ကြပါသည်။ ထိန်းချုပ်မှုပိုင်းတွင် အမျိုးသားများမှ သစ်၊ဝါး၊ကျွဲနွား၊ ကျောက်၊သဲများကို ထိန်းချုပ်နိုင်သော်လည်း အမျိုးသမီးများမှာ ရွှေ၊ရေတို့ကို ထိန်းချုပ်နိုင်မှုရှိကြောင်း ဆွေးနွေးခဲ့ကြပါသည်။ လှည်းလယ်၊ အိမ်မွေးတိရစ္ဆာန်၊ ဆန်၊စပါးတို့ကို အမျိုးသား၊သမီး နှစ်ဦးစလုံးက ထိန်းချုပ်ခဲ့ကြောင်းကို ဆွေးနွေးခဲ့ကြပါသည်။

### သုံးသပ်ချက်

ကျွဲတဲကျေးရွာ အတွင်းတွင် ကျား၊မရေးရာနှင့်ပတ်သက်ပြီး အမျိုးသားများက ကျွဲနွားများကို အသုံးပြုမှုရှိပြီး အမျိုးသမီးများက ရွှေကိုသာ အသုံးပြုမှုရှိကြောင်း တွေ့ရပါသည်။ စပါးပဲ၊နမ်း၊ငွေကြေး၊ သစ်တောထွက်ပစ္စည်းနှင့် အိမ်မွေးတိရစ္ဆာန်တို့ကို ကျား၊မနှစ်ဦးစလုံးက သုံးစွဲမှုရှိကြောင်း တွေ့ရပါသည်။ အမျိုးသားများက သဲကိုထိန်းချုပ်မှုရှိပြီး အမျိုးသမီးများအနေဖြင့် ထိန်းချုပ်မှုမရှိကြောင်း တွေ့ရပါသည်။ ကျား၊မနှစ်မျိုးစလုံးမှာ ရွှေ၊ပါးပဲ၊နမ်း၊ ကျွဲနွား၊ငွေကြေး၊ အိမ်မွေးတိရစ္ဆာန်တို့ကို ထိန်းချုပ်မှုရှိကြောင်း တွေ့ရပါသည်။





### ဆွေးနွေးချက်

ကျွဲတဲကျေးရွာရှိ ကလေးများအခန်း မလုံလောက်စွာ ပညာသင်ကြားနိုင်ရန် စာသင်ကျောင်း၊ မူကြိုကျောင်းဆောင်များ ဆောက်လုပ်နိုင်ပြီး လမ်းခရီးအဆင်ပြေ၍ စီးပွားရေးများ အဆင်ပြေလာစေရန် လမ်းတံတားများ ဆောက်လုပ်လုပ်နိုင်ခြင်း၊ ဗဟုသုတ ဖွံ့ဖြိုးတိုးတက်လာစေရန် စာကြည့်တိုက်များ ဆောက်လုပ်ခြင်း ၊သောက်သုံးရေ လုံလောက်မှုရှိစေရန် စက်ရေတွင်း ရေကန်များတည်ဆောက်ခြင်း၊ အုပ်စုတွင်းလမ်းများ ကောင်းမွန်ပြီး လျှပ်စစ်မီးများလင်းခြင်းဖြင့် ကျေးရွာဖွံ့ဖြိုးရေး မျှော်မှန်းချက်များကို ဆွေးနွေးခဲ့ကြပါသည်။ စပါးပဲ၊နမ်းကို လုပ်ကိုင်ကြသော်လည်း နည်းပညာမရှိမှုတို့ကြောင့် သီးနှံထွက်နှုန်း ကျဆင်းကြောင်းကို ဆွေးနွေးခဲ့ကြပါသည်။ စိုက်ပျိုးရေး နည်းပညာ၊ မွေးမြူရေးနည်းပညာ၊ ဆိုင်ကယ်ပြင်သင်တန်း၊ လက်မှုပညာများ တတ်မြောက်ပါက လူမှုစီးပွား၊ ကျန်းမာရေးများ အဆင်ပြေပြီး ဖွံ့ဖြိုးတိုးတက်သော ကျေးရွာဖြစ်လာတော့မည် ဆိုသည်အကြောင်းကို ဆွေးနွေးခဲ့ကြပါသည်။

### သုံးသပ်ချက်

ကျေးရွာသို့ စီမံကိန်းများ ဝင်ရောက်မှုကြောင့် စာသင်ကျောင်း၊ မူကြိုကျောင်း၊ စာကြည့်တိုက်၊ လမ်းတံတား၊ ရေတွင်းရေကန်များ ဆောက်လုပ်နိုင်မည်ဆိုပါက အသိပညာ ဖွံ့ဖြိုးတိုးတက်လာမည် ဖြစ်ကြောင်းတွေ့ရပါသည်။ စိုက်ပျိုးရေးနည်းပညာ၊ မွေးမြူရေး နည်းပညာများ ရရှိပါက သီးနှံအထွက်နှုန်း တိုးပြီး စီးပွားရေး အဆင်ပြေလာမည် ဖြစ်ကြောင်းကို တွေ့ရှိရပါသည်။ ကိုယ်ပိုင်လုပ်ငန်းများ ရှိခြင်းကြောင့် ဝင်ငွေများရရှိနိုင်ပြီး ကျန်းမာရေး၊ လူမှုရေး၊ ပညာရေး၊ စီးပွားရေး အဆင်ပြေလာမည်ဟု မျှော်မှန်းထားကြောင်းကို တွေ့ရှိရပါသည်။



# ၇။ ကော်မတီဝင်များရွေးချယ်ခြင်းနှင့်ကျေးရွာဖွံ့ဖြိုးရေးအစီအစဉ်ဆောင်ရွက်မှုမှတ်တမ်းခါတ်ပုံများ



အမျိုးသားအုပ်စု၏ မှတ်တမ်းခါတ်ပုံ



အမျိုးသမီးအုပ်စု၏ မှတ်တမ်းခါတ်ပုံ



လူငယ်အုပ်စု၏ မှတ်တမ်းခတ်ပုံ



ထိခိုက်လွယ်အုပ်စုများ၏ မှတ်တမ်းခတ်ပုံ



စေတနာ့ဝန်ထမ်းများ ရွေးချယ်ခြင်း မှတ်တမ်းဓာတ်ပုံ



ကော်မတီရွေးချယ်ခြင်း မှတ်တမ်းဓာတ်ပုံ



ဖွံ့ဖြိုးရေးအစီအစဉ်ရေးဆွဲခြင်း မှတ်တမ်းဓာတ်ပုံ



ဖွံ့ဖြိုးရေးအစီအစဉ်ရေးဆွဲခြင်း မှတ်တမ်းဓာတ်ပုံ



လုပ်ငန်းခွဲ၏မပြုလုပ်မီ မှတ်တမ်းဓာတ်ပုံ



လုပ်ငန်းခွဲ၏မပြုလုပ်မီ မှတ်တမ်းဓာတ်ပုံ





**၈။ ကော်မတီဝင်များစာရင်း**

စဉ်	အမည်	ကျား-မ	ရာထူး
၁	ဦးမင်းထွန်း	ကျား	ကျေးရွာစီမံကိန်းအထောက်အကူပြုကော်မတီ၊ ဥက္ကဋ္ဌ
၂	ဒေါ်မြင့်ဆန်း	မ	ကျေးရွာစီမံကိန်းအထောက်အကူပြုကော်မတီ၊ ဥက္ကဋ္ဌ
၃	ဦးအောင်နိုင်ဦး	ကျား	ဝယ်ယူရေးဆပ်ကော်မတီ၊ ဥက္ကဋ္ဌ
၄	ဒေါ်တင်မာဌေး	မ	ဝယ်ယူရေးဆပ်ကော်မတီ၊ မှတ်တမ်းထိမ်း
၅	ဦးဝင်းထွန်း	ကျား	ဝယ်ယူရေးဆပ်ကော်မတီ၊ အဖွဲ့ဝင်
၆	ဦးဌေးလွင်ဦး	ကျား	စောင့်ကြည့်ကြီးကြပ်ရေးဆပ်ကော်မတီ၊ ဥက္ကဋ္ဌ
၇	ဒေါ်မြင့်တင်	မ	စောင့်ကြည့်ကြီးကြပ်ရေးဆပ်ကော်မတီ၊ အဖွဲ့ဝင်
၈	ဒေါ်နန်းစိန်	မ	စောင့်ကြည့်ကြီးကြပ်ရေးဆပ်ကော်မတီ၊ အဖွဲ့ဝင်
၉	ဒေါ်ခင်နှင်းဆီ	မ	လုပ်ငန်းလည်ပတ်ရေး နှင့် ပြုပြင်ထိန်းသိမ်းရေး ဆက်ကော်မတီ၊ ဥက္ကဋ္ဌ
၁၀	ဦးတင်အောင်	ကျား	လုပ်ငန်းလည်ပတ်ရေး နှင့် ပြုပြင်ထိန်းသိမ်းရေး ဆက်ကော်မတီ၊ အဖွဲ့ဝင်
၁၁	ဒေါ်မြသန်း	မ	လုပ်ငန်းလည်ပတ်ရေး နှင့် ပြုပြင်ထိန်းသိမ်းရေး ဆက်ကော်မတီ၊ အဖွဲ့ဝင်
၁၂	ဦးထွန်းအင်	ကျား	အကြံပြုချက်ဖြေရင်းရေး
၁၃	ဒေါ်ပြာကြည်	မ	အကြံပြုချက်ဖြေရင်းရေး
၁၄	ဦးစိုးမြင့်သူ	ကျား	စေတနာ့ဝန်ထမ်း
၁၅	ဒေါ်ကြည်ကြည်ဌေး	မ	စေတနာ့ဝန်ထမ်း
၁၆	ဦးမောင်မြင့်	ကျား	ကျေးရွာငွေစာရင်းကိုင်

စုစုပေါင်း။ (၁၆) ယောက်      ကျား-၈ ယောက် + မ-၈ ယောက်

**ကျေးရွာအုပ်စုစီမံကိန်းအထောက်အကူပြုကော်မတီ**

ဒေါ်မြင့်ဆန်း      အုပ်စု စီ/ထောက် အဖွဲ့ဝင်

ဦးမင်းထွန်း      အုပ်စု စီ/ထောက် အဖွဲ့ဝင်

**မှတ်တမ်းတင်သူ**

အမည်။ ဦးထွန်းမင်းဦး

ရာထူး။ လူထုစည်းရုံးရေးမှူး

ရက်စွဲ။ .....၉../ ၁.../၂၀၁၇.....



၉။ ပုံစံ ၈-၁။ ကျေးရွာအချက်အလက်

ပုံစံ - ၈ - ၁ ကျေးရွာအခြေခံအချက်အလက်များ (Form PC 1)

လယ်ယာနှင့်ရွာကျေးရွာတစ်ရွာသို့ ပထမဆုံးမိတ်ဆက်ခရီး သွားရောက်သောအခါ လူထုစည်းရုံးရေးမှူးသည် ကျေးရွာ ခေါင်းဆောင်များအား ကျေးရွာအချက်အလက်များကို မေတ္တာရပ်ခံ၍ တောင်းခံရသည်။ ဤအချက်အလက်များကို စီမံကိန်း မိတ်ဆက်အစည်းဝေးမတိုင်မီတောင်းခံရမည်။ စီမံကိန်းမိတ်ဆက်အစည်းဝေးတွင် လူထုစည်းရုံးရေးမှူးသည် ဤအချက်အလက် များအား စစ်ဆေးပြီး မှန်ကန်အောင်ပြုလုပ်ရမည်။ ပြီးနောက်တွင် လူထုစည်းရုံးရေးမှူးမှ သတင်းအချက်အလက်ထဲသို့ Tablets မှ တဆင့် ဖြည့်သွင်းရမည်။

ကျေးရွာအုပ်ချုပ်ရေးမှူး အမည် <i>ဒီ.ထွန်းမင်း</i>	ကျေးရွာအုပ်ချုပ်ရေးမှူး၏ ဖုန်းနံပါတ်	လူထုစည်းရုံးရေးမှူး၏ အမည် <i>ဒီ.ထွန်းမင်း</i>
မြည်နယ်၊ တိုင်းဒေသကြီး၊ ပဲခူး၊ မြို့နယ် <i>ပုသိမ်</i>	ကျေးရွာအုပ်စု <i>ကျွန်းကုန်း</i>	ကျေးရွာ <i>ပုသိမ်</i>

က။ လူဦးရေ

လူမျိုးစု	အိမ်ထောင်စုအရေအတွက်	ကိုးကွယ်သည့်ဘာသာ	အိမ်ထောင်စုအရေအတွက်
လူမျိုးစု (၁) <i>ဗမာ</i>	<i>၂၂</i>	ဘာသာ (၁) <i>ဗုဒ္ဓ</i>	<i>၂၂</i>
လူမျိုးစု (၂) -----		ဘာသာ (၂) -----	
လူမျိုးစု (၃) -----		ဘာသာ (၃) -----	
လူမျိုးစုရော -----		ဘာသာရော -----	
အရေအတွက်			
မသန်စွမ်းသူများ			
သက်ကြီးရွယ်အိုများ (၆၅ နှစ်နှင့် အထက်)		<i>၂၅၀ - ၃ - ၄ = ၃</i>	
စစ်ဘေးရှောင်			

	အမျိုးသား (အရေအတွက်)	အမျိုးသမီး (အရေအတွက်)
လူဦးရေ	<i>၆၁</i>	<i>၅၄</i>
လူမျိုးစု (၁) <i>ဗမာ</i>		
လူမျိုးစု (၂) -----		
လူမျိုးစု (၃) -----		
အိမ်ထောင်စုစီး	<i>၁၈</i>	<i>၄</i>

(ခ) အခြေခံအဆောက်အအုံ အသုံးအဆောင်များ

စာသင်ကျောင်း	အမှတ် ခြံပင်	ကျန်းမာရေး	အမှတ် ခြံပင်	ဘာသာရေး အဆောက် အအုံများ	အမှတ် ခြံပင်
အထက်တန်းကျောင်း	<input type="checkbox"/>	ဆေးရုံ	<input type="checkbox"/>	စေတီ	<input type="checkbox"/>
အလယ်တန်းကျောင်း	<input type="checkbox"/>	ကျန်းမာရေးဌာန	<input type="checkbox"/>	ဘုန်းကြီးကျောင်း	<input checked="" type="checkbox"/>
မူလတန်းကျောင်း	<input type="checkbox"/>	ကျန်းမာရေးဌာနခွဲ	<input type="checkbox"/>	ဟိန္ဒူဘုရားကျောင်း	<input type="checkbox"/>
မူကြိုကျောင်း	<input type="checkbox"/>	ဆေးပေးခန်း	<input type="checkbox"/>	ခရစ်ယာန်ကျောင်း	<input type="checkbox"/>
အခြား	<input type="checkbox"/>	အခြား	<input type="checkbox"/>	ဓလီ	<input type="checkbox"/>
				အခြား	<input type="checkbox"/>
မှတ်ချက်		မှတ်ချက်		မှတ်ချက်	



(ဂ) ကျွမ်းကျင်သူများမှတ်တမ်း (ကျေးရွာတွင်နေထိုင်သော သို့မဟုတ် တခြားရွာမှလာရောက်သော ကျွမ်းကျင်သူများ)

	(၁) စာသင်ကျောင်း		(၂) ကျန်းမာရေး			(၃) လက်မှုပညာရှင်		
	ရွာတွင်နေထိုင်သူ	အခြားရွာမှလာသူ		ရွာတွင်နေထိုင်သူ	အခြားရွာမှလာသူ		ရွာတွင်နေထိုင်သူ	အခြားရွာမှလာသူ
မူလတန်းပြဆရာ/မ	<input type="checkbox"/>	<input type="checkbox"/>	ဆရာဝန်	<input type="checkbox"/>	<input type="checkbox"/>	လက်သမား	<input type="checkbox"/>	<input type="checkbox"/>
အထက်တန်းပြဆရာ/မ	<input type="checkbox"/>	<input type="checkbox"/>	လက်ထောက်ကျန်းမာရေးမှူး	<input type="checkbox"/>	<input type="checkbox"/>	ပန်းရံ	<input type="checkbox"/>	<input type="checkbox"/>
အလယ်တန်းပြဆရာ/မ	<input type="checkbox"/>	<input type="checkbox"/>	အမျိုးသမီးကျန်းမာရေးဆရာမ	<input type="checkbox"/>	<input type="checkbox"/>	လျှပ်စစ်ကျွမ်းကျင်၊ ဖိသမား	<input type="checkbox"/>	<input type="checkbox"/>
မူကြိုဆရာ/မ	<input type="checkbox"/>	<input type="checkbox"/>	သားဖွားဆရာမ	<input type="checkbox"/>	<input type="checkbox"/>	ရေပြိုက်သွယ်သူ	<input type="checkbox"/>	<input type="checkbox"/>
အခြား	<input type="checkbox"/>	<input type="checkbox"/>	ပြည်သူ့ကျန်းမာရေးလုပ်သား	<input type="checkbox"/>	<input type="checkbox"/>	စက်ပြင်ဆရာ	<input type="checkbox"/>	<input type="checkbox"/>
မှတ်ချက်			မှတ်ချက်			မှတ်ချက်		

(ဃ) ကျေးရွာသို့ ရောက်ရှိနိုင်သည့် လမ်းအခြေအနေ / ကျေးရွာတစ်ရွာသည် ၎င်း၏ ကျေးရွာအုပ်စုနှင့် ဆက်သွယ်ထားသော လမ်းအခြေအနေ (အောက်ပါတို့ကိုပိုင်းပါ)

ကျောက်ကြမ်းလမ်း: \_\_\_\_\_ ကတ္တရာလမ်း: \_\_\_\_\_ ကွန်ကရစ်လမ်း: \_\_\_\_\_ မော်တော်ဆိုင်ကယ်လမ်း: \_\_\_\_\_  
 ကျောက်ခင်းလမ်း: \_\_\_\_\_ မြေသားလမ်း: \_\_\_\_\_ လူသွားလမ်း: \_\_\_\_\_ အခြား: \_\_\_\_\_

(င) ကျေးရွာဖွံ့ဖြိုးမှုစီမံချက်

- (၁) လူထုပဟိုပြုစီမံကိန်းမစတင်မီ ဤကျေးရွာတွင်ကျေးရွာဖွံ့ဖြိုးမှု စီမံချက်ရှိခဲ့ပါသလား? ပိုင်းပါ  
ရှိပါသည်/မရှိပါ/မသိပါ
- (၂) ရှိခဲ့ပါလျှင် ဤစီမံချက်ကို မည်သည့် ခုနှစ်တွင်ပြင်ဆင်ခဲ့ပါသနည်း? နှစ်-----/မသိပါ
- (၃) ဤစီမံချက်ကို မြို့နယ်မှအတည်ပြုခဲ့ပါသလား? ပြုခဲ့ပါသည်/မပြုခဲ့ပါ /မသိပါ

(စ) ခရီးအကွာအဝေး

- (၁) ဤကျေးရွာ၏ပဟိုမှ ၎င်းကျေးရွာအုပ်စု၏ပဟိုအထိ ခရီးမိုင်မည်မျှကွာဝေးသနည်း? မိုင်-၂-----/မသိပါ
- (၂) ဤကျေးရွာမှ ၎င်းကျေးရွာအုပ်စုပဟိုအထိ သွားလာရာတွင်ကြာမြင့်သည့်အချိန်။

ခြောက်သွေ့ရာသီတွင်ကြာချိန် ၁၅ မိနစ် ထောက်လှမ်း/မော်တော်ဆိုင်ကယ်/ခြေလျှင်/လား/မော်တော်ဘုတ်/  
 အခြား: \_\_\_\_\_  
 မိုးရာသီတွင်ကြာချိန် ၃၀ မိနစ် ထောက်လှမ်း/မော်တော်ဆိုင်ကယ်/ခြေလျှင်/လား/မော်တော်ဘုတ်/  
 အခြား: \_\_\_\_\_

(ဆ) ပတ်ဝန်းကျင်ဆိုင်ရာ သဘာဝဘေးအန္တရာယ်

ဤကျေးရွာတွင် ရေကြီးခြင်းကဲ့သို့ သဘာဝဘေးအန္တရာယ်ကျရောက်ဖူးခြင်း ရှိပါသလား။  
 မရှိပါ  ရှိပါသည် ရှိလျှင်ဖော်ပြပါ \_\_\_\_\_



(ဇ) ကျေးရွာတွင် ဖွဲ့စည်းထားသော အဖွဲ့အစည်းများ

လူထုဗဟိုပြုစီမံကိန်းမတိုင်မီ ဤကျေးရွာတွင် ကျေးရွာဖွံ့ဖြိုးရေးအတွက် အစိုးရ (သို့) ရွာသားများကိုယ်တိုင်(သို့) စီမံကိန်းတစ်ခုခုမှ ဖွဲ့စည်းထားသည့် အဖွဲ့အစည်းများရှိပါသလား။

(၁) -----

(၂) -----

ကျေးရွာခေါင်းဆောင်

အမည် ဦး ထွန်းမင်း

လက်မှတ်  နေ့စွဲ ၉.၁.၂၀၁၇

p

လူထုစည်းရုံးရေးမှူး

အမည် ဦး ထွန်းမင်းဦး

လက်မှတ်  နေ့စွဲ ၉.၁.၂၀၁၇



၁၀။ ပုံစံ ၈-၂။ စီမံကိန်းစက်ဝန်းအချိန်ဇယား

ပုံစံ - ၈ - ၂ - စီမံကိန်းစက်ဝန်းအချိန်ဇယား (PC 2)

လမ်းညွှန်ချက်၊ သက်ဆိုင်ရာလူထုစည်းရုံးရေးမျိုး/လက်ထောက်နည်းပညာနည်းပညာများမှ စီမံကိန်းစက်ဝန်းအဆင့်တစ်ခုစီပြီးစီးတိုင်း ကျေးရွာနှင့် ကျေးရွာအုပ်စုအတွက် ဤပုံစံကို ပြည့်သွင်းရမည်။

စည်းရုံးရေးမျိုး/ဝန်ထမ်း အမည် ဦးကျော်စွာ

နေ့စွဲ ၉.၁.၂၀၁၇

စက်ဝန်းအားအမှတ်ဖြစ်ပါ  စက်ဝန်း(၁)  စက်ဝန်း(၂)  စက်ဝန်း(၃)

စက်ဝန်း(၄)

မြို့နယ် မင်းဇလွန် ကျေးရွာအုပ်စု ကျေးရွာ ကျေးရွာ ကျေးရွာ

စီမံကိန်းစက်ဝန်းအဆင့်များ	နေ့စွဲ		အစည်းအဝေးတွင်တက်ရောက်သူအရေအတွက်			
	စတင်သည့်နေ့	ပြီးဆုံးသည့်နေ့	အမျိုးသားအရေအတွက်	အမျိုးသမီးအရေအတွက်	အိမ်ထောင်စုအရေအတွက်	လူမျိုးစုတက်ရောက်သူအရေအတွက်နှင့် လူမျိုးစုအမည်
၁။ ကျေးရွာစီမံကိန်း စိတ်ဆက်အစည်းအဝေး	၉.၁.၂၀၁၇	၉.၁.၂၀၁၇	၁၂	၁၀	၂၂	၅၆၆   ၂၂
၂။ ကျေးရွာဖွံ့ဖြိုးရေး စီမံချက်ရေးဆွဲခြင်းအစည်းအဝေး	၉.၁.၂၀၁၇	၉.၁.၂၀၁၇	၁၁	၉	၂၀	၅၆၆   ၂၀
၃။ ကျေးရွာအုပ်စု လုပ်ငန်းဆုံးဖြတ်ချက်ချသည့်အစည်းအဝေး	၂၉.၁.၂၀၁၇	၂၉.၁.၂၀၁၇	၇	၇	၁၄	၅၆၆   ၁၄
၄။ မြို့နယ်အဆင့် စီမံကိန်းရေးဆွဲရေး နှင့် အကောင်အထည်ဖော်ရေးကော်မတီ၏ စီမံကိန်း သုံးသပ်မှုအစည်းအဝေး			မလို	မလို	မလို	မလို
၅။ မြို့နယ် စီမံကိန်းရေးဆွဲရေး နှင့် အကောင်အထည်ဖော်ရေး ကော်မတီ၏ဆုံးဖြတ်မှုကို ရွာသို့ အသိပေးအကြောင်းကြားသည့် အစည်းအဝေး						
၆။ စီမံကိန်းလုပ်ငန်းစွဲစီမံချက်ရေးဆွဲခြင်းအစည်းအဝေး						
၆.၁။ စီမံကိန်းလုပ်ငန်း အကောင်အထည်ဖော်ရေးအစီအစဉ် ရေးဆွဲခြင်း						







က။ လူထုဝိမံကိန်း၏ လာမည့် ( ၃ ) နှစ်အတွက် အကျုံးဝင်သော ဦးစားပေး ဖွံ့ဖြိုးတိုးတက်မှု လုပ်ငန်း အစီအစဉ်များအားဖော်ပြပါ။

အဆင့်	ကျေးရွာအတွက် ဦးစားပေး ဖွံ့ဖြိုးတိုးတက်မှု လုပ်ငန်းစဉ်များ	အဆိုပြုသူ (အမျိုးသားများ/ အမျိုးသမီးများ/အမျိုးသား+ အမျိုးသမီး)	ခန့်မှန်းကုန်ကျ စရိတ်	အကျိုးခံစားခွင့်ရှိသူ ခန့်မှန်းခြေ အရေအတွက်
၁	စာသင်ကျောင်းပြုပြင်	၈ + ၈	၁ ၀၀၀ ၀၀၀	၁ ၁ ၅
၂	ရွာတွင်းကျေးဇူးပြုချက်	၈ + ၈	၅ ၀၀၀ ၀၀၀	၁ ၁ ၅
၃	တံတား (၃ ) စင်း	၈ + ၈	၅ ၀၀၀ ၀၀၀	၁ ၁ ၅
၄	ရွာချွေးဆေးရုံ	၈ + ၈	၁ ၀၀၀ ၀၀၀	၁ ၁ ၅
၅	ကျေးရွာခရီးစဉ်	၈ + ၈	၁ ၀၀၀ ၀၀၀	၁ ၁ ၅

ခ။ လူထုဝိမံကိန်း၏ လာမည့် ( ၃ ) နှစ်အတွက်အကျုံးဝင်သော ဦးစားပေး ဖွံ့ဖြိုးတိုးတက်မှု လုပ်ငန်း အစီအစဉ်များအားဖော်ပြပါ။

အဆင့်	ကျေးရွာအတွက် ဦးစားပေး ဖွံ့ဖြိုးတိုးတက်မှု လုပ်ငန်းစဉ်များ	အဆိုပြုသူ (အမျိုးသားများ/ အမျိုးသမီးများ/အမျိုးသား+ အမျိုးသမီး)	အခန်းကဏ္ဍ
၁	ဒဂုံရွာတွင် မြေသေတ္တာ	၈ + ၈	
၂	မိုးရေချိန် ( စပါး၊ မြေ၊ ရေ )	၈ + ၈	
၃	အရင်းအမြစ် ဖွံ့ဖြိုးရေး	၈ + ၈	
၄	ဆေးဝါး၊ ကျန်းမာရေး ဖွံ့ဖြိုးရေး	၈ + ၈	
၅	ဆိုင်ကော်ပိုရေးရှင်း	၈	

ဥက္ကဋ္ဌ၊ ကျေးရွာဝိမံကိန်းအထောက်အကူပြုကော်မီတီမှ အတည်ပြုသည်။

အမည် ဦးမင်းဇွန် လက်မှတ် [Signature] နေ့စွဲ ၉.၁.၂၀၁၇





၁၂။ ပုံစံ ၈-၄။ ကျေးရွာဖွံ့ဖြိုးရေးစီမံကိန်းလုပ်ငန်းခွဲရွေးချယ်ခြင်းပုံစံ

ပုံစံ - ၈ - ၄ ကျေးရွာအုပ်စုစီမံကိန်းလုပ်ငန်းခွဲရွေးချယ်ခြင်းပုံစံ (Form PC 4)

လုပ်ငန်းအမျိုးအစား စီမံကိန်းလုပ်ငန်းခွဲရွေးချယ်မှုအမည်အတိုင်းအားဖြင့် ကျေးရွာအုပ်စု CF/IT တို့၏ အကျဉ်းချုပ်ဖော်ပြချက်များကို လက်မှတ်ရေးထိုးပြီး အဆိုပါပုံစံအား ပြည့်စုံအောင်ဖြည့်သွင်းရမည်။ ဤပုံစံအား ပြည့်စုံစွာဖြည့်သွင်းပြီးပါက ကျေးရွာအုပ်စုဖွံ့ဖြိုးတိုးတက်ရေးစီမံချက်တွင် TPIC သို့ ပေးပို့ရန်အတွက် နောက်ဆက်တွဲအဖြစ် ထားရှိရမည်။ CF မှ ကျေးရွာတစ်ရွာချင်းစီ၏ စီမံကိန်းလုပ်ငန်းခွဲဆိုင်ရာ အချက်အလက်များကို MIS သို့ ထည့်သွင်းရမည်။ (ယခုနစ်စီမံကိန်းလုပ်ငန်းခွဲ မလုပ်ကိုင်သော ကျေးရွာများ မပါဝင်ပါ။)

ကျေးရွာစည်းရုံးရေးမှူး/ဝန်ထမ်းအမည် ဦးကျွန်းမင်းစိုး  
 နေ့စွဲ 12.1.2017

ကျေးရွာအမည်	ဆောင်ရွက်မည့် လုပ်ငန်းများ	အတိုင်းအတာ	ခန့်မှန်း ထိုက်ရိုက် အကျိုးခံစားခွင့် ရှိသူများ	အဆိုပြုတင်ပြသူ	ခန့်မှန်းကုန်ကျစရိတ်			စုစုပေါင်း
					စီမံကိန်းမှ ထည့်ဝင်မှု	ကျေးရွာမှ ထည့်ဝင်မှု	အခြားထည့်ဝင်မှု (ဖော်ပြပါ) ထည့်ဝင်ငွေ   အမည်/အဖွဲ့	
သာစည်ကျေးရွာ	ကျွန်းရွာအုပ်စု မိမိအား	၆၀' x ၃၀' x ၂၂' ၆"	မ-၅၇ မ-၆၄ မ-၁၂၁	မ-၅၇ မ-၆၄ မ-၁၂၁	၈၃၄၁၂၀			၁၂၉၆၁၂၀
မိမိကျွန်းရွာ	ကျွန်းရွာအုပ်စု	၂၁' x ၁၆' x ၁၀'	မ-၁၀၆ မ-၁၀၅ မ-၂၁၁	မ-၁၀၆ မ-၁၀၅ မ-၂၁၁				၁၂၅၀၀၀၀
မိုးကလေးကျေးရွာ	ကျွန်းရွာအုပ်စု	၅၀' x ၃၀' x ၁၂'	မ-၆၁ မ-၅၄ မ-၂၁၅	မ-၆၁ မ-၅၄ မ-၂၁၅				
ကျွန်းရွာအုပ်စု	ကျွန်းရွာအုပ်စု	၆၀' x ၃၀' x ၁၂'	မ-၂၅၁ မ-၂၅၅ မ-၄၆၆	မ-၂၅၁ မ-၂၅၅ မ-၄၆၆				

စက်ဝန်းအားအမှတ်ခြစ်ပေးပါ။ (✓) □ စက်ဝန်း(၁) □ စက်ဝန်း(၂) □ စက်ဝန်း(၃) □ စက်ဝန်း(၄)

ကျေးရွာအုပ်စု ကျွန်းရွာ

ရာထူး ကျေးရွာအုပ်စု စီ/ထောက်စက်မတ် ဥက္ကဋ္ဌ အမည် လက်မှတ် ရက်စွဲ



၁၃။ အစည်းအဝေး မှတ်တမ်းများ

လူထုဖဟိုပြုစီမံကိန်း  
စစ်ကိုင်းတိုင်းဒေသကြီး၊ ပင်လည်ဘူးမြို့နယ်  
ကျေးရွာအစည်းအဝေးမှတ်တမ်း

ကျေးရွာ ..... အိုးဗား ကျေးရွာ.....  
 ကျေးရွာအုပ်စု ..... ကျေးရွာအစည်းအဝေး.....  
 အစည်းအဝေးပြုလုပ်သည့်နေရာ ..... အိုးဗားကျေးရွာအစည်းအဝေး.....  
 အစည်းအဝေးပြုလုပ်သည့်နေ့ရက် ..... ၂၀၂၁.၀၁.၂၇.....  
 အစည်းအဝေးပြုလုပ်သည့်အကြောင်းအရာ ..... ကက်မတီဝင်စားရန်၊ ဆက်သွယ်ရေး.....  
 ကျင်းပခြင်း၊ ဖွဲ့စည်းပုံ၊ ဖွဲ့စည်းပုံ၊ ဖွဲ့စည်းပုံ.....  
 အစည်းအဝေး တက်ရောက်သူဦးရေ ။ ။ ကျား ( ၁၁ ) ဦး၊ မ ( ၉ ) ဦး = ( ၂၀ ) ဦး  
 ရည်ညွှန်းချက်။ ဆွေးနွေးချက်၊ ဆုံးဖြတ်ချက်၊ သဘောတူညီချက်၊ မှတ်တမ်းတင်သူ ပါဝင်ရမည်။

ရည်ရွယ်ချက်

- ကော်မတီဝင်များကို 'ဒုက္ခကင်းရှောင်' ငွေ၊ ချွတ်စာပေးခြင်းအကျဉ်းချုပ်
- ကျင်းပခြင်းများ ငွေ၊ ချွတ်စာတွင် လိုအပ်ချက်နှင့် ကိုက်ညီမှုရှိသော ကျင်းပခြင်းများ ချွတ်စာပေးခြင်း

ဆွေးနွေးချက်

- ကျေးရွာလူထုများအနေဖြင့် သစ်တောသော့လွှာထပ်ပိုင်းများ နှင့် ကော်မတီဝင်တို့ကို ထပ်ဆောင်းချိန်
- သူတို့ ငွေ၊ ချွတ်စာရရှိ ဆွေးနွေးခြင်း
- ဗြိတိသ နှင့် စီမံကိန်း၊ စက်ဝိုင်း၊ ဗြ ကာဝိုင်းထပ်ဆောင်းခြင်းသော ကော်မတီဝင်တို့ကို ( C F ) ဗြ စာပေးခြင်း
- ကျေးရွာလူထုများအနေဖြင့် လူစားနှင့် စက်ဝိုင်း ဗြ ကာဝိုင်းထပ်ဆောင်းခြင်းသော ကော်မတီဝင်များကို ဆက်လက်ကာဝိုင်းထပ်ဆောင်းခြင်းအကျဉ်းချုပ်၊ ဆွေးနွေးခြင်း၊ ကျေးရွာရှိ အားပေး ဆက်သွယ်ရေး၊ ခွဲ ရာတွင်ကျပ်၊ လိုအပ် တတ်သ နှင့် စက်ဝိုင်းတွင် ဆောင်ရွက်ခြင်း၊ ပြုလုပ်ခြင်းဖြစ်သည်။ စတုရန်း နှင့် စက်ဝိုင်းတွင် ပြုလုပ်ရမည့်ကုန်ပစ္စည်းများကို ငွေ၊ ချွတ်စာရရှိ၊ ကျင့်ပို့ပေးသော သော့ စီမံကိန်း၊ စက်ဝိုင်းတွင် ကျေးရွာလူထုဗြ ကော်မတီဝင်နှင့် တာလွ တက်ကြွစွာ ဆောင်ရွက်ခြင်း ( C F ) ဗြ စာပေးခြင်း၊ ပြောခြင်း
- ကော်မတီဝင်များ အနေဖြင့်လည်း ဆက်လက်ကာဝိုင်းထပ်ဆောင်းခြင်းရှိ၊ ဗြ နှင့် ကာဝိုင်းထပ်ဆောင်းခြင်းပါကလည်း မိမိသော့ နှင့် ဖွဲ့စည်းခြင်း ဆက်လက် ကာဝိုင်း သို့ ဆောင်ရွက်ခြင်း



ဆုံးဖြတ်ချက်

- သရဖူတက်၍ ခိုခောင်းသော ကော်မတီဝင်များ နာရေးဖြင့်လည်း ကျန်းမာရေးနှင့် ကျပ်တည်းကျေးဇူးတင်ပြီး တိုးတက်ရေး နာထွက် ကာဝန်ထမ်းဆောင်ကြရန် ဆုံးဖြတ်ခဲ့ကြသည်။
- ဓာတ်ယူစစ်ဆေးမှုနှင့် စစ်ဆေးရေးဌာနများ နာရေးဖြင့် နာကောင်မတည် ဖော်ဆောင်မှုများ ပြုလုပ်သည်။

သဘောတူညီချက်

- စစ်ဆေးရေးဌာနများ နာရေးဖြင့် စစ်ဆေးရေးဌာနများတွင် ကျပ်တည်း နာကောင်မတည် ဖော်ဆောင်မှုများ ပြုလုပ်ရန် ကော်မတီဝင်များ နာရေးဖြင့် သဘောတူညီ ဆုံးဖြတ်ခဲ့ကြသည်။
- ထုတ်ဖော်ရေးနှင့် ကျေးဇူးတင်မှုများကို ကျေးဇူးတင်လှူဒါန်း နာကောင်မတည် ဖော်ဆောင်မှုများ ပြုလုပ်ပါမည်။ ကော်မတီ ကျွန်ုပ်တို့၏ ဖော်ဆောင်မှုများ ပြုလုပ်ပါမည်။ သဘောတူညီကြပါသည်။





ဆုံးဖြတ်ခြင်း

- ကျေးဇူးတူညီညွတ်စွာ စေတနာ့ဝန်ထမ်းအား ဗဟိုကန်စွာ ပေးချယ်တင်မြှောက်ကြရန်
- PRA လမ်းပေးဆွဲရာတွင်လည်း ကျေးဇူးတူညီညွတ်စွာ ပူးပေါင်းပါဝင်စေရန်ဆွဲကြရန်
- သဘာဝပတ်ဝန်းကျင်အာဏာပိုင်များနှင့် ရေပစ္စည်းအာဏာပိုင်များတို့လည်း
- သိရှိလိုက်နာကြရန်
- လျှပ်ပတ်ပြင်ဆင်ရေး အစီအစဉ်များအတွက်လည်း ဖြေရှင်းပေးဆွဲထားကြရန်

သဘောတူညီချက်

- စေတနာ့ဝန်ထမ်းတို့ အများသဘောတူညီချက်ဖြင့် ပေးချယ်ကြသဖြင့် မိမိကန်ကို ကျေးဇူးခံအောင်မြင်စွာ ဆောင်ရွက်သွားကြရန်
- PRA လမ်းပေးဆွဲရာတွင်လည်း ကျေးဇူးတူညီညွတ်စွာ ဆောင်ရွက်ရန် သဘောတူညီခဲ့
- CF / ၇၄ မှ ပြောဆိုခြင်းဖြင့်သည့်များတို့လည်း ကျေးဇူးတူညီညွတ်စွာ ဆောင်ရွက်သည့် ဗဟိုကန်ထားထားကြရန် ကျေးဇူးတင်ဆောင်ရွက်သည့် သဘောတူညီခဲ့ကြပါသည်။



၁၄။ နောက်ဆက်တွဲ(၄) ခြားနားသောအပိုင်းများအတွက် ဦးစားပေးဖွံ့ဖြိုးရေးလုပ်ငန်းစဉ် အနှစ်ချုပ်

ရက်စွဲ

နောက်ဆက်တွဲ(၄) ခြားနားသောအပိုင်းများအတွက် ဦးစားပေးဖွံ့ဖြိုးရေးလုပ်ငန်းစဉ် အနှစ်ချုပ်

မူရင်းသည် VPSC တွင်ထားရှိရပါမည်။ အခြားဌာနများနှင့် ညှိနှိုင်းရန်အတွက် မိတ္တူအား TPIC သို့ ပို့ရပါမည်။ MIS data အနေဖြင့် သွင်းရန်မလိုအပ်ပါ။

အဆင့်	လုပ်ငန်း	ရည်ရွယ်ချက်စာပေးလဲ	ကျေးဇူးတင်မှုထောက်ခံသူ (သို့) အုပ်စု	ပြင်ပမှမည်သူ ထောက်ခံ မလဲ
အခြေခံအောက်အပို	၁ စာသင်ကျောင်း(၂၅)ပြင်	<input type="checkbox"/> ကျား <input type="checkbox"/> မ		
	၂ ရွာကျေးကျောင်းကျောင်း	<input type="checkbox"/> ကျား <input type="checkbox"/> မ		
	၃ တံတား ( ၃ ) စင်း	<input type="checkbox"/> ကျား <input type="checkbox"/> မ		
	၄ ရွာချမ်းဆက်ဆံရေး	<input type="checkbox"/> ကျား <input type="checkbox"/> မ		
	၅ ကျေးရွာ ခင်းစီ	<input type="checkbox"/> ကျား <input type="checkbox"/> မ		
အသက်မွေးဝမ်းကျောင်း/ စိုက်ပျိုးရေး	၁ အပင်ပျိုးပျံ့နှံ့ရေး	<input type="checkbox"/> ကျား <input type="checkbox"/> မ		
	၂ မျိုး သန့်စင်ရေး	<input type="checkbox"/> ကျား <input type="checkbox"/> မ		
	၃ အနိမ့်အကျင့်ပြင်ဆင်ရေး	<input type="checkbox"/> ကျား <input type="checkbox"/> မ		
	၄	<input type="checkbox"/> ကျား <input type="checkbox"/> မ		
	၅	<input type="checkbox"/> ကျား <input type="checkbox"/> မ		
ကျန်းမာရေးနှင့် အဟာရ	၁ အေးစိုက်ရေးအောက်ခံ	<input type="checkbox"/> ကျား <input type="checkbox"/> မ		
	၂	<input type="checkbox"/> ကျား <input type="checkbox"/> မ		
	၃	<input type="checkbox"/> ကျား <input type="checkbox"/> မ		
	၄	<input type="checkbox"/> ကျား <input type="checkbox"/> မ		
	၅	<input type="checkbox"/> ကျား <input type="checkbox"/> မ		
ပညာရေး	၁ စာသင်ကျောင်း(၂၅)ပြင်	<input type="checkbox"/> ကျား <input type="checkbox"/> မ		
	၂	<input type="checkbox"/> ကျား <input type="checkbox"/> မ		
	၃	<input type="checkbox"/> ကျား <input type="checkbox"/> မ		
	၄	<input type="checkbox"/> ကျား <input type="checkbox"/> မ		
	၅	<input type="checkbox"/> ကျား <input type="checkbox"/> မ		
အခြား	၁ အရင်းအမြစ် (ကျေး. & ရွာ)	<input type="checkbox"/> ကျား <input type="checkbox"/> မ		
	၂	<input type="checkbox"/> ကျား <input type="checkbox"/> မ		
	၃	<input type="checkbox"/> ကျား <input type="checkbox"/> မ		
	၄	<input type="checkbox"/> ကျား <input type="checkbox"/> မ		
	၅	<input type="checkbox"/> ကျား <input type="checkbox"/> မ		

